صبح اقتصاد

روزنامه اقتصادی ، سیاسی ،اجتماعی، فرهنگی و صبح ایران

info@sobh-eqtesad.ir
www.sobh-eqtesad.ir

سه شنبه ۱۵ مهر ۱۳۹۹ | ۱۸ صفر ۱۴۴۲ | ۶ اکتبر ۲۰۲۰

sobhe-qtesad @sobheqtesad @sobheqtesad

۸ صفحه • سال هفدهم • ۳۰۰۰ تومان • شماره ۴۴۷۰

دبیر ستاد حقوق بشر خبرداد؛

۴۶ آمریکایی ناقض حقوق ملت ایران تحت پیگرد دادستانی تهران قرار گرفتند

دبیر ستاد حقوق بشر گفت: ستاد حقوق بشر با همکاری دستگاه‌های ذی‌ربط از جمله وزارت اطلاعات، اسامی ۴۶ شخصیت حقیقی و حقوقی آمریکایی دخیل در تحریم‌های ظالمانه علیه مردم ایران را جمع آوری کرده اســت. علی باقری دبیر ســتاد حقوق بشر عصر دیروز در جریان بازدید از بیمارستان مفید و بیماران دارای بیماری‌های نادر بستری در این بیمارستان، با اشاره به تروریسم پزشکی علیه مردم ایران گفت: ستاد حقوق بشر با همکاری دستگاه‌های ذیربط از جمله وزارت اطلاعات، متعاقب با مواد قانونی موجود از جمله ماده ۵ قانون مقابله با نقض حقوق بشر و اقدامات تروریستی آمریکا، اسامی ۴۶ شخصیت حقیقی و حقوقی آمریکایی دخیل در تحریم‌های ظالمانه علیه مردم ایران را جمع آوری و تدوین کرده و برای تحت پیگرد قرار دادن در اختیار دادستانی تهران گذاشته است.وی ادامه داد: دادستانی تهران نیز طبق مواد قانونی از جمله مواد ۵ و هشت قانون مجازات اسلامی....

۲

با همت قرارگاه سازندگی خاتم‌الانبیاء(ص) در اوج تحریم

شکست رکورد توتال در صنعت نفت ایران

۴

گمانه درباره روند قیمت

ترمز دلار در مهرماه کشیده خواهد شد؟

تکرار سناریوی مهر ۹۷ برای بازار ارز در مهر ۹۹ محتمل است و پیش بینی گروهی از فعالان بازار ارز در روزهای میانی مهرماه بر این گمانه متمرکز شــده است. تکرار سناریوی مهر ۹۷ برای بازار ارز در مهر ۹۹ بسیار محتمل است. این پیش بینی گروهی از فعالان بازار ارز در روزهای میانی مهر ماه است. آنها با استناد به اتفاقات مهرماه ســال ۱۳۹۷ به استقبال ســقوط نرخ ارز رفته‌اند. دو سال پیش و در روزهایی که نرخ دلار در بازار آزاد از حدود ۱۳ هزار تومان در میانه شهریور در کمتر از یک‌ماه به بیش از ۱۸ هزار تومان در اوایل مهر رسیده بود بسیاری با اعلام نرخ‌های ۵۰ هزارتومانی و بالاتر....

۳

مسکن ملی برنامه دارد؛ اعتماد مردم را ندارد

۳

خطیب‌زاده:

با پایان محدودیت‌های تسلیحاتی نیازهای‌مان را تامین می‌کنیم

۷

تهران چگونه از بحران کرونا خارج می‌شود

محدودیت‌های جدید کرونایی در استان تهران، شاید بتواند قدری از موج فزاینده این بیماری بکاهد، اما واقعیت این اســت که این محدودیت‌ها بــدون تعطیلی ادارات و...، بازخورد چندان مثبتی نخواهد داشــت. اوج گیری کرونا در اســتان تهران و البته تعداد دیگری از استان‌های کشــور، باعث شد تا ستاد ملی مقابله با کرونا، این اختیار را به استانداران بدهد که با شرایطی که دارند، نسبت به ایجاد محدودیت و تعطیلی در استان مربوطه اقدام کنند. این گونه بود که استانداری تهران نیز از شنبه گذشته، محدودیت‌های جدیدی را اعمال کرده است.آمارها نشان می‌دهد که بیشترین ترددهای درون شهری مربوط به افراد شاغل در دستگاه‌ها و سازمان‌های مختلف بخش‌های دولتی و خصوصی است. تمرکز ساختمان‌های وزارتخانه‌ها در پایتخت، یکی از علل افزایش ترددهای روزانه است. به طوری که قریب به ۷۰۰ هزار نفر شاغل در دستگاه‌های اســتانی و ملی، روزانه در تهران رفت و آمد می‌کنند. این در حالی اســت که سهم دانشگاه‌ها، مدارس و دیگر اماکن و مجموعه‌هایی که شامل تعطیلی یک هفته‌ای شده‌اند، خیلی کمتر از تردد افراد شــاغل است.انوشیروان محسنی بندپی استاندار تهران، گفت: پیشنهادات مختلفی برای کاهش ترددها به وزارت کشور فرستاده شده است چرا که میزان تراکم جمعیت و تردد در تهران باید کاهش پیدا کند.وی افزود: در این زمینه پیشنهاد دورکاری با توجه به حضور ۴۸۰ هزار کارمند ستادی و ۱۶۰ هزار کارمند ملی ضروری به نظر می‌رسد.محسنی بندپی همچنین با اشاره به کاهش فاصله گذاری اجتماعی در وسایل حمل و نقل عمومی، گفت: میزان رعایت فاصله گذاری اجتماعی در مترو به طور میانگین ۳۵ درصد و در حوزه تاکسیرانی و اتوبوسرانی ۵۵ درصد است که با این شرایط نیازمند اقدامات مناسب برای کاهش فاصله گذاری اجتماعی هســتیم. همچنین، نظارت بر فعالیت اصناف و پاســاژها باید تشدید شــود چرا که برخی از آنها پروتکل‌های بهداشتی را جدی نمی‌گیرند.پیش از اینکه محدودیت‌های جدید کرونایی در استان تهران اعمال شود، علیرضا زالی فرمانده ستاد مقابله با کرونا در کلانشهر تهران، خواستار تعطیلی یک هفته‌ای تهران شــده بود.وی با اشــاره به اوضاع خطرناک کرونا در استان تهران، نســبت به افزایش بستری‌ها و مرگ‌های بیماران کرونایی هشدار داده و گفته است که تهران باید حداقل یک هفته تعطیل شود.در همین حال، ناهید خداکرمی عضو شورای اسلامی شهر تهران، تعطیلی دو هفته‌ای تهران برای گذر از بحران کرونا را خواستار شده است.به نظر می‌رسد که تعطیلی یک هفته‌ای مدارس، دانشگاه‌ها، حوزه‌های علمیه، آموزشگاه‌های فنی و حرفه‌ای، زبانســراها و سایر آموزشگاه‌ها و کتابخانه‌ها، سینماها، ســالن‌های تئاتر، موزه‌ها و باغ موزه‌ها، آرایشگاه‌های زنانه و سالن‌های زیبایی، باشگاه‌های ورزشی، کافه‌ها و قهوه خانه‌ها و چایخانه‌ها، مراکز تفریحی، استخرهای سرپوشیده و باشگاه‌های بدنسازی، شاید در نگاه اول باعث شود باور کنیم که با این محدودیت‌ها، اوضاع بحرانی تهران کنترل خواهد شد. اما، واقعیت این است که در روزهای کرونایی، کمتر شاهد رفت و آمد به مراکز تفریحی هستیم. خالی بودن صندلی‌های ســینماها در هنگام نمایش فیلم، گواه بر این ادعا است. در عین حال، وقت گذرانی در مراکز خرید، پاساژها و مجتمع‌های تجاری، بیشــتر از سایر اماکن، چشم‌ها را می‌نوازد. یعنی اینکه مردم وقت خود را با حضور در مراکز خرید سپری می‌کنند.سیما سادات لاری سخنگوی وزارت بهداشــت، در تشریح وضعیت کرونایی استان تهران، گفت: پس از گذر از خیز اول بیماری در اسفند ۹۸ و خیز دوم در تیر ۹۹ در استان تهران، از اوایل شهریور نمودار موارد ابتلاء و بستری روزانه در استان مجدداً روند صعودی به خود گرفته و شیب صعودی موارد ابتلاء و بستری در استان تهران به شکل نگران کننده‌ای در حال امتداد است.وی افزود: مطمئناً در صورت تداوم این روند افزایشی، شاهد بالا رفتن موارد مرگ و میر ناشی از بیماری کووید ۱۹ در استان تهران طی هفته‌های آتی خواهیم بود.به گفته سخنگوی وزارت بهداشت، میزان رعایت پروتکل‌های بهداشتی در استان تهران ۴۶ درصد گزارش شده است که پایین‌تر از میانگین کشوری است. همچنین طبق بررسی‌های صورت گرفته، استفاده از ماسک توسط مردم استان تهران در مراکز و اماکن عمومی ۵۹ درصد و در وسایل نقلیه عمومی ۵۰ درصد است. همچنین میزان استفاده از ماســک توسط کارمندان ادارات و بانک‌ها ۷۹.۴ درصد و صنوف و صنایع ۴۵ درصد گزارش شــده است که میزان استفاده در این دو گروه یاد شده در استان، پایین‌تر از میانگین کشوری است.بر همین اساس، اســتاندار تهران، از اجباری شدن استفاده از ماسک از درب منزل خبر داده و گفته اســت که از هفته آینده استفاده از ماسک از درب منازل در استان تهران اجباری خواهد شد و بر اجرای این دستورالعمل به شدت نظارت می‌شود.اما، سوال اینجاست که چگونه می‌خواهیم بر اجباری شدن اســتفاده از ماسک از درب منزل نظارت کنیم. یعنی استانداری تهران آنقدر اهرم نظارتی قوی دارد که بتواند تردد تک تک مردم را رصد و با متخلفان برخورد کند. به نظر می‌رسد که امکان برخورد قهری وجود ندارد و می‌بایست بر روی فرهنگ استفاده از ماسک، بیشتر کار کنیم.

آیت‌الله رئیسی:

مردم اظهار عجز در حل مشکلات را از مسئولین نمی‌پذیرند

رئیس قوه قضائیه با بیان اینکه اظهار عجز و ســستی و کم‌کاری، دشمن را در جنگ اقتصادی گستاخ تر می‌کند، گفت: مردم، اظهار عجز و القای ناتوانی در حل مشکلات را از مسئولین نمی‌پذیرند. آیت الله سید ابراهیم رییســی در جلسه صبح دیروز شــورای عالی قوه قضاییه، با گرامیداشت هفته ناجا، به نیروهای انتظامی تأکید کرد با کسانی که می‌خواهند امنیت جامعه را مختل کنند و در دل مردم هراس به وجود آورند، قاطعانه برخورد کنند.

نباید اجازه داد کوچه‌ها و محلات جولانگاه اشرار باشد

رییس قوه قضاییه گفت: نیروهای انتظامی باید مقتدرانه در برابر اشــرار، ســارقان و زورگیران ظاهر شوند و اجازه ندهند این افراد با کوچک‌ترین شرارتی در سطح شهر یا حاشیه شهرها، کوچه‌ها و محله‌ها را برای زن و بچه مردم ناامن کنند.رییسی با تقدیر از عملکرد نیروی انتظامی و تأکید بر تداوم همکاری دادستان‌ها و قضات با این نیرو در تأمین امنیت جامعه، خاطر نشــان کرد: ارفاقات قانونی که در برخــی مجازات‌های قضایی در نظر گرفته شده، شامل افراد جسور، شرور و مجرمان سابقه دار نمی‌شود.

وزیر صمت چرخه تولید تا مصرف کالا را شفاف کند

رییس قوه قضاییه در بخش دیگری از ســخنانش بر لزوم توجه دولت به معیشت و زندگی مردم تأکید کرد و نظارت بر بازار و فرایند تولید تا توزیع کالاهای اساســی و اقلام مورد نیاز مردم را ضروری دانست و تأکید کرد هرچه این روند شــفاف‌تر باشــد، راه برای سوداگران و دلالان و مفسدان اقتصادی بســته خواهد شد.رییسی با اشاره به «نقش نظارت و شفافیت در کاهــش قاچاق» به وزیر جدید صمت متذکر شــد که کد رهگیری و سامانه‌های شفاف سازی چرخه تولید و تأمین تا توزیع و مصرف کالاها را فعال کند تا مردم نسبت به خرید کالاهای مورد نیازشان به قیمت واقعی اطمینان حاصل کنند.

اقتدار مانع قلدری دشــمن است؛ اجازه ندهیم دشمن گستاخ‌تر شود

رییس قوه قضاییه در ادامه با اشاره به جنگ اقتصادی و رسانه‌ای دشمن که ســال هاست علیه ملت ایران در جریان است، خاطر نشان کرد: آنچه جلوی قلدری دشمن را می‌گیرد، نشان دادن اقتدار است و هر گونه ضعف و سستی و کم کاری در این راه، دشمن را گستاخ‌تر می‌کند.رییسی با بیان اینکه هرگاه مســئولان مقتدرانه مقابل دشمن ایستادند پیروزی حاصل شده است، به مسئولان هشدار داد رهنمودهای امام و رهبری را سرلوحه کار خــود قرار دهند و از هر گونه اظهار عجز و ســستی و ضعف در برابر دشمن پرهیز نمایند.

مردم اظهار ناتوانی مسئولان در حل مشکلات را نمی‌پذیرند

رییس دســتگاه قضا «امیدآفرینی» را راهبرد اساسی امروز نظام عنوان و تصریح کرد: مردم اظهار عجز و القای ناتوانی مسئولان در حل مشکلات کشور را نمی‌پذیرند و خواستار همت و کار و تلاش آن‌ها برای گره گشایی از امور هستند.رییسی در همین راستا متذکر شد: دشمن به دنبال القای یاس و ناکارآمدی اســت و در این شــرایط هر مسئولی در قوه مجریه یا دستگاه قضا و هر صاحب منصبی که با اقدام و عمل خود در جامعه امید ایجاد کند، در جهت راهبرد اساسی نظام حرکت می‌کند.

اربعین نمادی است تا پیام عاشورا تحریف نشود

رییس قوه قضاییه در بخش دیگری از ســخنانش با تسلیت ایام اربعین حســینی اظهار داشت: اربعین نمادی از عاشوراســت تا پیام عاشورا که مقاومت و ایســتادگی بود، تحریف نشــود.رییس قوه قضاییه اربعین را پیام آور پیروزی جریان مقاومت بر سازش و تسلیم دانست و افزود: همه درس‌هایی که یک انسان برای تعالی و تکامل نیاز دارد، در تابلوی زیبای عاشورا و تابلوی نورانی اربعین به نمایش درآمده و گرامیداشت اربعین از نشانه‌های شناخت مؤمن است.

تأکید بر برگزاری مراسم اربعین با رعایت اصول بهداشتی

رییسی از عاشورا به عنوان مشق ظهور و از اربعین به عنوان عنصری تمدن ســاز یاد و ابراز امیدواری کرد مردم ایران و دلدادگان حسینی در اقصی نقاط جهان، امسال نیز اربعین حسینی را با رعایت اصول بهداشتی گرامی دارند و به ابعاد قیام عاشورا و درس‌های آن بپردازند.

دولت هنوز غرامت جانباختگان هواپیمای اوکراینی را نداده است

در این نشست، حجت الاسلام والمسلمین بهرامی رییس سازمان قضایی نیروهای مســلح از انجام مراحل تخصصی بررســی‌ها در مورد ســقوط هواپیمای اوکراینی خبر داده و گفت: سازمان قضایی نیروهای مسلح برای بررسی دقیق‌تر پرونده، اقدام به شــبیه سازی حادثه نیز کرده است.وی افزود: آنچه در حال حاضر لازم اســت به صورت جدی از ســوی دولت پیگیری و اجرا شود، موضوع پرداخت غرامت به خانواده‌های حادثه دیده است که با وجود پیگیری‌های این سازمان هنوز محقق نشده است.رییس قوه قضاییه با تقدیر از اقدامات سازمان قضایی نیروهای مسلح در پیگیری پرونده ســقوط هواپیمای اوکراینی، تبیین دقیق ابعاد و زوایای حقوقی مساله برای خانواده‌های جانباختگان در این سانحه هوایی را در اطمینان بخشی به آن‌ها نسبت به تلاش دستگاه قضا برای پیگیری حقوقشان مؤثر دانست و نسبت به پیگیری موضوع پرداخت غرامت به خانواده‌های آسیب دیده در جلسه مسئولان عالی قوا تأکید کرد.

حجت الاسلام والمسلمین بهرامی:

دولت هنوز غرامت جانباختگان هواپیمای اوکراینی را نداده است

حجت الاسلام والمسلمین بهرامی، رییس سازمان قضایی نیروهای مسلح در جلسه دیروز شورای عالی قوه قضاییه از انجام مراحل تخصصی بررسی‌ها در مورد سقوط هواپیمای اوکراینی خبر داد و گفت: سازمان قضایی نیروهای مسلح برای بررسی دقیق‌تر پرونده، اقدام به شبیه سازی حادثه نیز کرده است. وی افزود: آنچه در حال حاضر لازم است به صورت جدی از سوی دولت پیگیری و اجرا شود، موضوع پرداخت غرامت به خانواده‌های حادثه دیده است که با وجود پیگیری‌های این سازمان هنوز محقق نشده است.رییس قوه قضاییه نیز با تقدیر از اقدامات سازمان قضایی نیروهای مسلح در پیگیری پرونده سقوط هواپیمای اوکراینی، تبیین دقیق ابعاد و زوایای حقوقی مساله برای خانواده‌های جانباختگان در این سانحه هوایی را در اطمینان بخشی به آن‌ها نســبت به تلاش دستگاه قضا برای پیگیری حقوقشان مؤثر دانست و نسبت به پیگیری موضوع پرداخت غرامت به خانواده‌های آسیب دیده در جلسه مسئولان عالی قوا تأکید کرد.

سرمقاله

حمیدرضا نقاشیان

چگونه دولتها ضد مردمشان میشوند؟

هر نظام حکومتی در ذات و سرشــت خود نیازمند مقبولیت نزد مردم خویش اســت و هیچ نظامی با هر ادعایی بدون داشتن محبوبیت نزد مــردم باقی نمی‌ماند. دولتها شــاکله‌ای از مردمند که وفق نظر قانون گذار بایــد وظایفی را در ازای دریافت‌هایــی از خزانه برای بهتر اداره کردن امور مربوط به مردم بمنظور خرید خدمت از منتخبینی از همین مردم یا از خارج داشــته باشــند اما چگونه دولتی که وظیفه اصلی او خدمت به مردم است میتواند علیه منافع مردم عمل کند نقطه مغفولی است که نابسامانی در اجرای قانون موجب آن میشود. همه کشورها در جلوگیری از تقابل دولتها با مردم و مانع شدن از تضاد منافع بین دولت و مردم در قوانین خود اصلی را رعایت میکنند که جلوی هزینه تراشی بــرای مردم را گرفته و دولتها به مرور زمان نتوانند مردم را با هر نیتی سرکیسه کنند. در قانون اساســی جمهوری اسلامی ایران هم همین رعایت برای حفظ مردمی ماندن نظام از بدعت‌های دولتی بخوبی دیده شده است. اصل ۵۳ قانون اساسی تاکید دارد که: « کلیه دریافت‌های دولت در حســابهای خزانه‌داری کل متمرکز می‌شود و همه پرداختها در حدود اعتبارات مصوب به موجب قانون انجام می گیرد». در قانون اساســی به این نکته دقیقا اشاره شده که هیچ درامد و هزینه‌ای بدون رعایت قانون و خارج از نظارت دیوان محاســبات نباید انجام پذیرد اما در طول ۴۲ ســالی که از اســتقرار دولتها در نظام جمهوری اسلامی گذشته هر سازمانی بخصوص شــهرداری‌ها و نیروی انتظامی اختیار داشته‌اند درامد اختصاصی داشته باشند و به عبارتی هر بخشی از دولت و حکومت برای خروج از نظارت عالیه قانونی دســت خود را در جیب مــردم کرده و با توجیهی درآمد اختصاصی ایجاد نموده که این درامد شامل عبور از خزانه نمیشود و قانونی بر نوع هزینه آن مترتب نیست. ۴۲ ســال انحراف از مسیر رعایت حقوق قانونی مردم امروز دولت را بر آن داشته که با هر وسیله‌ای خارج از رفتار موکد قانونی دست خود را در جیب مردم فروکرده و زندگــی را بر مردم تنگ‌تر و تنگ‌تر نماید. عدم توجه به رعایــت چنین امری ولو از روی خیرخواهی فاجعه‌ای را دامن زده که امروز دولتها برای انجام وظایف قانونی مستقیما از مردم مطالبه وجه میکنند. یا هر بخشی از حکومت برای گذار خود از تنگنای بودجه خود را محق به دریافت وجه بداند و دستگاههای نظارتی متوجه نشــده‌اند که چه خیانتی با این چشم پوشی با ساختار مردمی ماندن نظام موجب شده‌اند. اساسا تضاد منافع در هر زمینه‌ای میتواند موجب انحراف از مسیر قانونی و اشاعه ظلم شود مامورین هر دستگاه حکومتی به نفع خود و یا حتی به نفع دستگاه خود در مقابل مردم دکان درامدی میسازند. امروزه دلیل اصلی اینکه وزارت علوم و آموزش عالی، کنکور را که باید نام آن راپیدمی مرگبار آموزش گذاشــت به این دلیل حذف نمیکنــد که دکان ۴۵ هزار میلیارد تومانی کــه برای مافیای آموزش بدســت عوامل خودی ایجاد شده متوجه همین فرایند درامدی بداند. امروز هیچ دستگاهی از ارتکاب چنین ظلمی به اصل نظام مبری نیست و نظام به دســت خود در حال ریشه‌کن کرده خویش است. اگر رئیس جمهور شــب خواب کســری بودجه ببیند و صبح بدون رعایت قانون و مســیر درامد دســتور ۳برابر کردن نرخ بنزین را داد و مجلس و قوه قضایی کشور در مقابل این تضاد منافع سکوت کردند، در اصل بخشی از ریشه خود را خشکانده‌اند. اجازه بدعتی را داده‌اند که فردا دولتی که بایــد نوکر و خدمت‌گذار مردم از فقیر تا غنی بوده و قانون او را موظف بــه تبعیت از خــود کرده، ارز حاصل از درامد حکومت را با ســلیقه و متکی به منویات خود قیمت و نرخ‌گذاری کرده و مابه‌التفاوت آن را در کسر بودجه‌ای فراقانونی هزینه کند. اگر امروز محبوبیت نظام جمهوری اســلامی تحت تاثیر اقدامات دولتهای ۱۲ گانه واقع شده است، کاملا مربوط به عملکرد دولت‌هاست. دولتها تبعیض می‌آفرینند که تبعیض در هر شــکل آن ضد عدالت است. امروز اگر مجلس بظاهر انقلابی در جمهوری اســلامی قرار است آب آبروی به یغما رفته نظام را در کنش دولتها به محل خود باز گرداند اولا نباید آبســتن عطایای دولتی شود وثانیا به سمت اعمال قانون ولو بلغ ما بلغ برود و الا بی‌قانونی در کشور عدل هرج و مرج رفتاری است که نظام نظارتی ما دچار آن شده است و مصداق ظلم و الملک یقی مع الکفر و لا یبقی مع الظلم.

والسلام

۲۳۵ فوتی جدید کرونا در کشور

ســخنگوی وزارت بهداشت از شناسایی ۳۹۰۲ مورد جدید کرونا در کشور طی ۲۴ ساعت گذشته خبر داد و گفت: متاسفانه ۲۳۵ تن نیــز به دلیل این بیماری جان خود را از دســت دادند.دکتر سیماســادات لاری گفت: تا دیروز ۱۴ مهر ۱۳۹۹ و بر اســاس معیارهای قطعی تشخیصی، سه هزار و ۹۰۲ بیمار جدید مبتلا به کووید۱۹ در کشور شناسایی شد که یک هزار و ۹۵۳ نفر از آنها بستری شدند.وی ادامه داد: مجموع بیماران کووید۱۹ در کشور به ۴۷۵ هزار و ۶۷۴ نفر رســید.لاری همچنین گفت: متاسفانه در طول ۲۴ ساعت گذشــته، ۲۳۵ بیمار کووید۱۹ جان خود را از دســت دادند و مجموع جان باختگان این بیماری به ۲۷ هزار و ۱۹۲ نفر رسید.وی ادامه داد: خوشبختانه تا کنون ۳۹۲ هزار و ۲۹۳ نفر از بیماران، بهبود یافته و یا از بیمارستانها ترخیص شده اند.سخنگوی وزارت بهداشت گفت: ۴۱۶۷ نفر از بیماران مبتلا به کووید۱۹ در وضعیت شدید این بیماری تحت مراقبت قرار دارند. بــه گفته وی، تا کنون چهار میلیون و ۱۵۱ هزار و ۴۴۵ آزمایش تشــخیص کووید۱۹ در کشور انجام شده است.سخنگوی وزارت بهداشــت در توضیح استان‌های در شــرایط قرمز بیماری گفت: استانهای تهران، اصفهان، قم، آذربایجان شرقی، خراسان جنوبی، سمنان، قزوین، لرستان، اردبیل، خوزستان، کرمانشاه، کهگیلویه و بویراحمد، گیلان، بوشهر، زنجان، ایلام، خراسان رضوی، مازندران، چهارمحال و بختیــاری، البرز، آذربایجان غربی، مرکزی، کرمان، خراسان شمالی، همدان و یزد در وضعیت قرمز قرار دارند.

گزیده خبر

فرمانده منطقه دوم نیروی دریایی سپاه:

رصد تحرکات شناورهای بیگانه در خلیج فارس

فرمانده منطقه دوم نیروی دریایی سپاه گفت: به‌زودی شناور اقیانوس‌پیما برای حضور در آبهای آزاد و اقیانوس‌ها به ناوگان نیروی دریایی سپاه الحاق می‌شود.
از بوشهر ، سردار رمضان زیراهی صبح دیروز در جمع خبرنگاران در بوشهر با گرامیداشت سالروز حماسه آفرینی‌های رزمندگان در ۱۶ مهرماه سال ۱۳۶۶ در مقابله با آمریکا در خلیج فارس اظهار داشت: سردار شهید نادر مهدوی به همرزمانش در مقابله با دشمنان انقلاب اسلامی در خلیج فارس ضربات مهلکی به استکبار جهانی وارد کردند که این روز به نام روز نیروی دریایی سپاه نامگذاری شده است.وی با اشاره به برنامه‌های سالروز رشادت و حماسه‌آفرینی شهید نادر مهدوی و همرزمانش در مقابله با آمریکا در خلیج فارس خاطرنشان کرد: به پاس مجاهدت و ایثار رزمندگان اسلام در ۸سال دفاع مقدس و عملیات مقابله به مثل در خلیج فارس که رزمندگان استان بوشهر نقش برجسته‌ای در مقابله با آمریکا داشتند برنامه ویژه‌ای اجرا می شود.فرمانده منطقه دوم نیروی دریایی سپاه از اجرای ۱۶ برنامه ویژه تجلیل از حماسه آفرینی شهید نادر مهدوی و همرزمانش در ۱۶ مهر خبر داد و بیان کرد: گلباران محل شهادت این رزمندگان و رزمایش اقتدار نیروی دریایی سپاه و برنامه‌های گوناگون دیگری در مناطق استان بوشهر برگزار می‌شود.سردار زیراهی با اشاره به تحرکات شناورهای بیگانه در خلیج فارس تأکید کرد: تمام تحرکات دشمنان در خلیج فارس توسط نیروهای مسلح جمهوری اسلامی ایران به‌ویژه نیروی دریایی سپاه رصد می‌شود و این نیرو در آمادگی بالای عملیاتی قرار دارد.وی، با بیان اینکه «تجهیزات نیروی دریایی سپاه به‌روز است» تصریح کرد: تجهیزات نیروی دریایی سپاه در بعد شناوری، پهپادی و موشکی به‌روز است و در صورت اشتباه و خطای محاسباتی دشمن، پاسخ دندان‌شکنی به آنان داده می‌شود.فرمانده منطقه دوم نیروی دریایی سپاه با اشاره به الحاق ۱۸۸ فروند پهپاد شناسایی و تهاجمی به نیروی دریایی سپاه گفت: هفته گذشته ۱۸۸ فروند پهپاد به سازمان نیروی دریایی سپاه الحاق شد که این مهم یک ظرفیت برجسته و ویژه محسوب می‌شود چرا که کشورهای اطراف ایران از این چنین ظرفیتی برخوردار نیستند.وی پهپاد شناسایی و تهاجمی سپاه را یک ظرفیت منحصر به‌فرد در غرب آسیا دانست و بیان کرد: اکنون نیروی دریایی سپاه دارای انواع و اقسام راکت، شناورهای موشک‌انداز، موشک‌های ساحل به دریا و دیگر تجهیزات پیشرفته نظامی و نیروی انسانی مجرب است.

مهمانپرست:

باید در اقدامی تلافی‌جویانه بازار کره در ایران را محدود کنیم

سخنگوی پیشین وزارت خارجه به بررسی چرایی سر باز زدن کره جنوبی از بازپرداخت بدهی خود به ایران پرداخت و تاکید کرد که ایران باید از اهرم‌های خود برای بازپس‌گیری بدهی‌های خود استفاده کند.کره جنوبی علیرغم روابط دیرینه و حسنه‌ای که با ایران دارد، بعد از خروج ایالات متحده از برجام، از پرداخت تعهدات مالی به ایران حتی در مدت معافیت خود سر باز زد؛ این در حالی است که به ادعای آمریکایی‌ها، ایران از نظر دارویی و مواد غذایی تحریم نیست و از کره‌جنوبی درخواست کرده که به ازای ۷ میلیارد دلار پول ایران که نزد این کشور قرار دارد، دارو تهیه و برای ایران ارسال کند؛ با این اوصاف این کشور همچنان از تعهدات خود استنکاف می کند.«رامین مهمانپرست» سخنگوی پیشین وزارت امور خارجه درباره این اقدام کره جنوبی اظهار داشت: در روابط خارجی کشورها، عمل و منافع متقابل ملاک پایداری روابط است؛ اگر قرار باشد دو کشور برنامه بلندمدت و دوستانه‌ای را تعریف کنند و بخواهند آن را توسعه دهند، دنبال راهکارهایی می‌گردند که منافع مردم هر دو کشور تامین شود و رضایت دوجانبه وجود داشته باشد؛ اما متاسفانه برخی سیاست‌هایی که برای تنظیم روابط اقتصادی و سیاسی با سایر کشورها وجود دارد، یکدیگر را هم‌پوشانی و کامل نمی‌کنند.وی ادامه داد: در دنیای امروز، روابط پایدار از یک ضمانت و منافع اقتصادی برخوردار می‌شود که اگر یک نوع یکپارچگی و انسجام در تصمیم‌گیری‌های درون کشورها وجود داشته باشد و هماهنگی بین دستگاه‌هایی که وظایف کارهای مختلف را در رابطه با خارج از کشور انجام می‌دهند با وزارت امورخارجه صورت بپذیرد و واقعاً دستگاه سیاست خارجی هماهنگ‌کننده همه روابط ما در خارج از کشور باشد، می‌توان قدرت و کاربرد دیپلماسی را افزایش داد و از منافع کشور بهتر دفاع کرد.
این تحلیل‌گر ارشد مسائل سیاست خارجی خاطرنشان کرد: متاسفانه بعضی از کشورهایی که روابط دوستانه قدیمی با ایران داشته‌اند، به بهانه‌های مختلف از تعهدات خودشان سر باز می‌زنند و شاید اهرمی که بتواند آنها را متعهد به رفتار متقابل کند، آنچنان که باید تعریف نشده است؛ یا تصمیمی را که بتوانند یک نوع ضمانت برای روابط اقتصادی در کنار روابط سیاسی ما به وجود بیاورد، کمتر شاهد هستیم.وی درباره نقش جامعه بین‌الملل در قبال این اقدام کره جنوبی با بیان اینکه روابط دو جانبه ابزار و مقدماتی لازم دارد تا کشورهای مختلف تحت تاثیر فشارهای سیاسیرفتار نامتعادل نشان ندهند، منافع دوجانبه را در نظر بگیرند و شرط اصلی پایداری و توسعه روابط باشد، گفت: درباره اینکه نقش جامعه جهانی چیست و چه تاثیری می‌تواند داشته باشد، اینگونه است که نظام بین‌الملل یک نظام عادلانه و بر مبنای اصول اخلاقی و انسانی تعریف نشده است و چیزی که با آن در نظام بین‌الملل روبرو هستیم و رفتاری که مشاهده می کنیم، ناشی از تاثیری است که قدرت‌های بزرگ بر آن دارند و برای دستیابی به منافع خودشان از هر نوع ابزاری استفاده می کنند.مهمانپرست با بیان اینکه برای آنها به هیچ وجه اصول اخلاقی و انسانی ملاک نیست، یادآور شد: وقتی در خبرها می‌شنویم که یک کشور بزرگ تولیدکننده غلات برای اینکه قیمت غلات را کنترل کند، مازاد تولید خود را به دریا می‌ریزد، نشان‌دهنده این است که مسائل انسانی فراموش شده است و ملاک منافع اقتصادی برخی از قدرت‌ها است که با استفاده از فشارهای سیاسی و زورگویی منافع کشورهای مستقل را از بین برده و تحت تأثیر قرار می‌دهند؛ در چنین نظام بین‌المللی که قدرت‌ها می‌توانند همه چیز را به شکل دلخواه خودشان تعریف و از همه ابزارها برای منافع خودشان استفاده کنند، ناچار هستیم که قدرتمند باشیم و با قدرت بتوانیم از منافع خود دفاع کنیم.وی تصریح کرد: در این شرایط کشورها باید از واگذار کردن ایجاد توازن و عدالت به مجامع بین‌المللی و جامعه جهانی تا زمانی که کشورهای مستقل نمی‌توانند تاثیر بزرگی در این زمینه داشته باشند و همه چیز تحت تاثیر قدرت‌ها قرار می‌گیرد، خودداری کنند چراکه کار خیلی درستی نیست.این تحلیلگر مسائل بین‌المللی درباره اهرم ایران برای بازپس گرفتن بدهی‌هایی که وجود دارد، تاکید کرد: مهمترین اهرم در تنظیم روابط خارجی این است که با یک نوع انسجام و هماهنگی همه ابعاد روابط را کنترل کنیم. برای کشوری مثل کره جنوبی که صادرات قابل توجهی از محصولاتش به ایران وجود دارد و بازار آنها را تامین می‌کند، می‌توان به وسیله دستگاه‌های مربوطه در قبال رفتاری که آنها انجام می‌دهند آنها را نیز تحت تاثیر قرار داد؛ با این گونه اقدامات قطعا وقتی منافع کشور کره جنوبی به خطر بیفتد، سعی می‌کند رفتار متعهدانه‌تری داشته باشد.وی اضافه کرد: اگر با یک نوع ناهماهنگی و عدم انسجام در بخش‌های مختلف مواجه نبودیم شاید تاکنون می‌توانستیم اقدام مقابله‌ای انجام دهیم.

دبیر ستاد حقوق بشر خبرداد؛

۴۶ آمریکایی ناقض حقوق ملت ایران تحت پیگرد دادستانی تهران قرار گرفتند

دبیر ستاد حقوق بشر گفت: ستاد حقوق بشر با همکاری دستگاه‌های ذی‌ربط از جمله وزارت اطلاعات، اسامی ۴۶ شخصیت حقیقی و حقوقی آمریکایی دخیل در تحریم‌های ظالمانه علیه مردم ایران را جمع آوری کرده است.
علی باقری دبیر ستاد حقوق بشر عصر دیروز در جریان بازدید از بیمارستان مفید و بیماران دارای بیماری‌های نادر بستری در این بیمارستان، با اشاره به تروریسم پزشکی علیه مردم ایران گفت: ستاد حقوق بشر با همکاری دستگاه‌های ذیربط از جمله وزارت اطلاعات، متعاقب با مواد قانونی موجود از جمله ماده ۵ قانون مقابله با نقض حقوق بشر و اقدامات تروریستی آمریکا، اسامی ۴۶ شخصیت حقیقی و حقوقی آمریکایی دخیل در تحریم‌های ظالمانه علیه مردم ایران را جمع آوری و تدوین کرده و برای تحت پیگرد قرار دادن در اختیار دادستانی تهران گذاشته است.
وی ادامه داد: دادستانی تهران نیز طبق مواد قانونی از جمله مواد ۵ و هشت قانون مجازات اسلامی و ماده ۸ قانون مقابله با اقدام آمریکا در تروریستی نامیدن سپاه پاسداران، اقدامات قانونی مقتضی را برای تحت پیگرد قراردادن این ۴۶ آمریکایی دخیل در تحریم علیه مردم ایران، مورد توجه قرار خواهد داد.باقری در ادامه با تقدیر از تلاش مجاهدانه دست‌اندرکاران بهداشت و درمان کشور، گفت: دست‌اندرکاران بهداشت و درمان کشور علی‌رغم اعمال تحریم‌های ظالمانه از سوی دشمنان، مجاهدانه مشغول رسیدگی به امور بیماران کشور از جمله مبتلایان به بیماری‌های خاص هستند.دبیر ستاد حقوق بشر تصریح کرد: علی‌رغم اینکه دشمنان با اقدامات جنایت‌کارانه خود درصدد جلوگیری از رسیدن دارو و احتیاجات درمانی به کشور ما هستند، اما ایران همچنان در عرصه بهداشتی و درمانی یک کشور پیشرو محسوب می‌شود که این امر ناشی از تلاش‌های حداکثری کادر بهداشتی و درمانی کشور و روحیه خودباوری جوانان ما است.وی در ادامه با اشاره به اقدامات دستگاه قضایی جهت مقابله با اقدامات خصمانه و جنایتکارانه آمریکایی‌ها بر ضد مردم ایران در اعمال تحریم دارویی، گفت: ما به عنوان دستگاه قضایی تلاش خواهیم کرد تا این جنایت آمریکایی‌ها علیه مردم ایران بدون هزینه نماند و اقدام اخیر در اعلام اسامی ۴۶ فرد آمریکایی نیز جهت تحت پیگرد قرار گرفتن، در همین راستا است.معاون حقوق بشر و بین‌الملل قوه قضاییه با بیان اینکه آمریکایی‌ها فشار حداکثری خود علیه مردم ایران را به خصومت و دشمنی حداکثری رسانده‌اند، گفت: متأسفانه شاهد هستیم که کشورهای اروپایی نیز در اقدام جنایتکارانه آمریکا در اعمال تحریم دارویی و پزشکی علیه مردم ایران، همراهی می‌کنند.
باقری با بیان اینکه عاملان و همراهان اعمال تحریم‌های دارویی و پزشکی علیه مردم در نقاط مختلف جهان با داعشی‌ها شباهت زیادی دارند، گفت: تنها تفاوت تحریم‌کنندگان مواد دارویی و پزشکی با عناصر داعش این است که داعشی‌ها با شمشیر عریان آدم می‌کوشند، اما تحریم‌گران دارویی و پزشکی با هفت‌تیرهای صدا خفه‌کن، کودکان و بیماران را می‌کشند و اتفاقاتی که این روزها در یمن شاهد آن هستیم، گواهی بر این موضوع است.دبیر ستاد حقوق بشر با بیان اینکه آمریکایی‌ها و اروپایی‌ها علی‌رغم رفتار جنایتکارانه خود در اعمال تحریم‌های دارویی و پزشکی، پشت پوشش حقوق بشر قرار می‌گیرند، گفت: آمریکایی‌ها و اروپایی‌ها به واسطه صدور احکام قانونی برای مجرمان و محکومان علیه ما هجمه‌های حقوق بشری اعمال می‌کنند، اما در یمن با اعمال تحریم‌های دارویی و درمانی به کشتار کودکان توسط متجاوزان به یمن کمک می‌کنند.
وی گفت: امروز پیام کودکان یمنی به اروپایی‌ها و آمریکایی‌ها این است که جنایت بس است.معاون بین‌الملل قوه قضاییه در پایان تأکید کرد: پس از اعمال تحریم‌های ظالمانه و غیر انسانی آمریکا علیه مردم ایران در زمینه‌های پزشکی و دارویی، برخی از مردم کشورمان به ستاد حقوق بشر مراجعه و شکایات خود را اعلام داشتند؛ از همین رو دستگاه قضایی با تمام توان پیگرد قانونی ناقضان حقوق ملت ایران را دنبال خواهد کرد و اقدام اخیر صورت گرفته در شناسایی و معرفی ۴۶ فرد آمریکایی نیز در همین راستا است.

رییس مجمع تشخیص مصلحت نظام:

امروز کار دانشگاه یک کار جهادی است

رییس هیئت امنای جامعهٔ الإمام الصادق علیه السلام در آیین افتتاحیه سال تحصیلی دانشگاه امام صادق علیه السلام ضمن اشاره به جهادی بودن کار دانشگاه در عصر حاضر، هدف درست از شروع تحصیل و کار علمی را بررسی و تبیین کردند و دانشجویان را به جهت گیری الهی در رفع نیازهای جامعه توصیه نمودند. بنا بر اعلام اداره کل روابط عمومی مجمع تشخیص مصلحت نظام، آیت الله صادق آملی لاریجانی در آیین افتتاحیه سال تحصیلی ۱۳۹۹-۱۴۰۰ دانشگاه امام صادق علیه السلام خطاب به حضار جلسه به عرض تحیت پرداخت و گفت: «قبل از هر چیز از همه حضار محترم متشکرم. سلام و ادب عرض می‌کنم به محضر اعضای محترم هیئت علمی، دانشجویان گرامی، ریاست محترم دانشگاه جناب حجت‌الاسلام والمسلمین دکتر سعدی، اعضای محترم هیئت امنا که در جلسه تشریف دارند -به ویژه جناب حجت الاسلام و المسلمین آقای واعظی که زحمت سخنرانی امروز را پذیرفتند- و همین طور هیئت مدیره اقتصادی دانشگاه و جناب حجت الاسلام والمسلمین آقای میرلوحی.وی افزود: خداوند را شاکریم بر این توفیق که امروز سال تحصیلی را در دانشگاه امام صادق علیه السلام شروع می‌کنیم با وجود همهٔ محدودیت‌ها و مضیقه‌هایی که بر اثر این بلیهٔ همه‌گیر در دنیا و کشور ما پدید آمده است. در این فضای بسیار محدودکننده باید تشکر کنیم از اعضای محترم هیئت علمی دانشگاه و دانشجویان گرامی، ریاست دانشگاه و همهٔ کسانی که به نحوی در استمرار تلاش‌های دانشگاه نقشی داشته اند.آیت الله لاریجانی گفت: من مطلع بودم از تلاش‌هایی که می‌خواستند درس و بحث دانشگاه منقطع نشود و برنامه‌ها استمرار یابد. اعضای محترم هیئت امنا جلساتی به صورت حضوری داشتند که در خدمتشان بودیم. هیئت مدیره اقتصادی دانشگاه تلاش می‌کردند برای اینکه در این فضای دشوار بتوانند مقدمات را تمهید کنند و تمشیت امور اقتصادی را برای حل مشکلات مادی دانشگاه داشته باشند.»رییس مجمع تشخیص مصلحت نظام با بیان دشواری‌های برگزاری سال تحصیلی در شرایط همه گیری سراسری گفت: «واقع این است که کار دانشگاه، امروز یک کار جهادی است و باید ببینیم که این سال تحصیلی را مانند شروع‌های دیگر با چه هدف و انگیزه‌ای شروع می‌کنیم».آملی لاریجانی سپس با بهره گیری از آیات و روایات به این پرسش پاسخ گفت: «اگر ما یک پاسخ قرآنی برای این مسأله بخواهیم، جواب یک جمله است؛ آنچه که حق تعالی در آیه ۵۶ سوره ذاریات می‌فرماید: «وَ ما خَلَقْتُ الْجِنَّ وَ الْإِنْسَ إِلاَّ لِيَعْبُدُون». اگر می‌خواهیم انگیزه و اهداف ما در تمام امور، حرکات و سکناتمان در مسیر درست واقع شود، باید تجلی همین فرمایش حق تعالی باشد که «وَ ما خَلَقْتُ الْجِنَّ وَ الْإِنْسَ إِلاَّ لِيَعْبُدُون». وی افزود: اگر ما کارمان، تلاشمان، اهدافمان و اغراضمان در مسیر عبودیت بود، معلوم می‌شود که این میزان را رعایت کرده ایم و اگر در این مسیر نبود باید کارمان را اصلاح کنیم. البته عبودیت، امر بسیار عامی است و این طور نیست که فقط به آنچه که عرفاً عبادت نامیده می‌شود، مقصور باشد. در برخی از روایات اهل سنت، این «لِيَعْبُدُون» را تفسیر کرده اند به «لیعرفون». احتمالاً این تفسیر از باب جری و تطبیق است؛ چون معرفت حق تعالی و تلاش برای شناخت حق تعالی و وصول به مقام معرفت حقیقی حق تعالی نیز از مصادیق اتمّ عبودیت حق تعالی است.رییس مجمع تشخیص مصلحت نظام افزود: روایت زیبایی در اصول کافی در کتاب الروضه هست که مرحوم میرزا جواد آقا ملکی اعلی الله مقامه الشریف در کتاب‌های متعددش نقل می‌فرماید. روایت زیبایی است که تیمناً و تبرکاً آن را به محضر همهٔ عزیزان تقدیم می‌دارم. روایت بسیار نورانی است، گرچه بر حسب ملاکاتی که اعلام می‌فرمایند، شاید در سند روایت خدشه وارد باشد، اما بر مبنای ما در روایات کافی، مشکلی نیست. امام صادق علیه السلام فرمودند:لَوْ يَعْلَمُ النَّاسُ مَا فِي فَضْلِ مَعْرِفَةِ اللَّهِ عَزَّ وَ جَلَّ مَا مَدُّوا أَعْيُنَهُمْ إِلَى مَا مَتَّعَ اللَّهُ بِهِ الْأَعْدَاءَ مِنْ زَهْرَةِ الْحَيَاةِ الدُّنْيَا وَ نَعِيمِهَا وَ كَانَتْ دُنْيَاهُمْ أَقَلَّ عِنْدَهُمْ مِمَّا يَطَئُونَهُ بِأَرْجُلِهِمْ وَ لَنَعِمُوا بِمَعْرِفَةِ اللَّهِ جَلَّ وَ عَزَّ وَ تَلَذَّذُوا بِهَا تَلَذُّذَ مَنْ لَمْ يَزَلْ فِي رَوْضَاتِ الْجِنَانِ مَعَ أَوْلِيَاءِ اللَّهِ الحدیث. (الکافی، ج۸، ص ۲۴۷.) این روایت معرفت خداوند و فضل معرفت خداوند را روشن می کند که از هر نعمتی در دنیا بهتر است و از هر آنچه در دنیا می‌گذرد اعظم است و اگر کسی به حق متعال انس گرفت و معرفت حق تعالی برایش حاصل شد، نگاهی به زرق و برق‌های دنیا نخواهد کرد.»وی گفت: «عبودیت حق تعالی وجهه‌ها و تجلی‌هایی دارد که یکی از آن‌ها معرفت الله است. آنچه که ما در آیهٔ شریفه داریم این است که انسان باید مسیر بندگی حق تعالی را طی کند و این مسیر بندگی، با اطاعت حق و تشخیص تکلیف و وظیفه حاصل می‌شود؛ انسان کاری را انجام دهد که مولای او می‌خواهد و عملی را انجام دهد که فرمان داده است و ما در حرکات و سکناتمان این را رعایت کنیم.»آملی لاریجانی با استفاده از پیام آیه و روایت مذکور، یکی از وظایف مهم کنونی را در طلیعه سال تحصیلی به دانشجویان دانشگاه امام صادق علیه السلام یادآور شد: «یکی از مهم‌ترین وظایف همه ما در نظام دینی در اجتماعی که مؤمنین در آن هستند،

قالیباف:

باید تلاش کنیم درگیری‌های ارمنستان و جمهوری آذربایجان متوقف شود

رئیس مجلس شورای اسلامی گفت: تشدید تنش های ارمنستان و آذربایجان نگران کننده است، باید تلاش کنیم که درگیری‌ها متوقف شود و طرفین با گفتگو به مناقشات موجود پایان دهند.«ویچسلاو والودین» رئیس دومای دولتی روسیه طی تماسی تلفنی با محمدباقر قالیباف رئیس مجلس شورای اسلامی گفتگو و رایزنی کرد.والودین در ابتدای این تماس بر توسعه همکاری پارلمانی ایران و روسیه تأکید کرد و گفت: امیدواریم با فراهم شدن شرایط بهداشتی، شاهد تبادل هیاتهای پارلمانی میان مجالس دو کشور باشیم.وی در ادامه، همکاری‌های متنوع ایران و روسیه را بخش مهمی از روابط فیمابین دانست و افزود: پارلمان روسیه آمادگی لازم برای کمک به تسهیل روابط در تمامی زمینه‌ها را با جمهوری اسلامی ایران دارد.رئیس دومای دولتی روسیه در پایان با اشاره به تشدید درگیری‌های ارمنستان و آذربایجان بر سر موضوع قره‌باغ، گفت: همچون شما معتقد هستیم که باید این درگیری بصورت مسالمتآمیز و از طریق گفتگو و مذاکره حل و فصل شود.
محمدباقر قالیباف نیز در این تماس تلفنی با اشاره به گذشت چند ماه از فعالیت مجلس یازدهم، گفت: دوره پیشرو فرصت مغتنمی برای ایران و روسیه است که روابط پارلمانی خود را توسعه ببخشند و همکاری‌های فیمابین را شتاب دهند.وی افزود: تداوم گفتگوی تهران - مسکو، هم در حوزه منطقه‌ای و هم در حوزهی بین-المللی تأثیرگذار خواهد بود و ما از استمرار گفتگوهای سازنده دو کشور استقبال می‌کنیم.رئیس مجلس شورای اسلامی با اشاره به شرایط پیش‌آمده ناشی از شیوع ویروس کرونا، گفت: همه‌گیری کرونا برخی همکاری‌های دو طرف را تحت تأثیر قرار داده است اما در شرایط حاضر انتظار داریم با رعایت پروتکل‌های بهداشتی این همکاری‌ها با سرعت بیشتری ادامه یابد.قالیباف در پایان تشدید تنش‌های ارمنستان و آذربایجان را نگران‌کننده خواند و گفت: باید تلاش کنیم که درگیری‌ها متوقف شود و طرفین با گفتگو به مناقشات موجود پایان دهند.طرفین در این تماس تلفنی بر اهمیت ساز و کار کمیسیون عالی مشترک پارلمانی دو کشور تأکید کردند.باید تلاش کنیم درگیری‌های ارمنستان و جمهوری آذربایجان متوقف شود

جهانگیری:

ضعف‌های نظام قانون‌گذاری با اجرای سیاست‌های کلی باید اصلاح شود

معاون اول رئیس‌جمهور گفت: باید ساز و کار دقیقی برای اجرای سیاست‌های کلی نظام قانونگذاری تدوین و با اتکاء به این سیاست‌ها، بخشی از ضعف‌های نظام اداری و قانونگذاری کشور را اصلاح کنیم.جلسه بررسی راهکارهای اجرای سیاست‌های کلی نظام قانون گذاری به ریاست اسحاق جهانگیری معاون اول رئیس جمهور برگزار شد.جهانگیری در این جلسه تعدد مراجع قانون گذاری در کشور و مشخص نبودن حدود اختیارات قوا را از جمله ایرادات موجود در اداره کشور برشمرد و گفت: با اتکاء به سیاست‌های کلی نظام قانونگذاری ابلاغی از سوی مقام معظم رهبری، می‌توان بخش زیادی از این ایرادات را برطرف کرد.
وی با تاکید بر اینکه باید وظایف، تکالیف و حدود اختیارات قوا، دستگاه‌ها و نهادهای مختلف به شکل دقیق و روشن مشخص باشد، اظهار داشت: همانطور که امور اجرایی کشور باید در حیطه وظایف و اختیارات دولت باشد، قانونگذاری نیز در حقیقت وظیفه اصلی مجلس شورای اسلامی است اما امروز شاهد تعدد مراکز قانونگذاری در کشور هستیم و حتی برخی از شوراهای عالی نیز قانون تصویب می‌کنند.معاون اول رئیس جمهور افزود: امر قانونگذاری باید منحصر به مجلس شورای اسلامی باشد و اساساً برگزاری علنی جلسات مجلس نیز به دلیل وظیفه خطیر قانونگذاری نمایندگان برای مردم و جامعه است. زیرا وقتی حقوق مردم مطرح است باید فرآیند قانونگذاری شفاف و علنی باشد چرا که نمی‌توان پشت درهای بسته قانون تصویب و برای مردم تصمیم گیری کرد.جهانگیری با بیان اینکه مقام معظم رهبری در ابلاغ سیاست‌های کلی نظام قانون گذاری، سه قوه را به زمانبندی اقدامات و ارائه گزارش پیشرفت‌ها موظف کرده اند، افزود: باید ساز و کار دقیقی برای اجرای سیاست‌های کلی نظام قانونگذاری تدوین و با اتکاء به این سیاست‌ها، بخشی از ضعف‌های نظام اداری و قانونگذاری کشور را اصلاح کنیم.وی ادامه داد: یکی از وظایف دولت در چارچوب سیاست‌های کلی نظام قانون گذاری این است که ساز و کاری دقیق مطابق با اصول قانون‌نویسی را در تدوین و یا اصلاح لوایح در دستور کار خود داشته باشد تا لوایح از استحکام قابل قبولی برخوردار باشند.معاون اول رئیس جمهور افزود: دولت از نظرات و دیدگاه‌های همه صاحبنظران و حقوقدانان کشور برای اجرای سیاست‌های کلی نظام قانون گذاری استقبال می‌کند و آمادگی دارد در اجرای این سیاست‌ها از پیشنهادات صاحبنظران استفاده کند.

آگهی موضوع ماده ۳ قانون و ماده ۱۳ آئین نامه قانون تعیین تکلیف وضعیت ثبتی اراضی و ساختمان های فاقد سند رسمی

برابر آراء صادره هیات موضوع قانون تعیین تکلیف وضعیت ثبتی اراضی و ساختمان های فاقد سند رسمی مستقر در اداره ثبت اسناد و املاک شهرستان دیواندره تصرفات مالکانه و بلامعارض متقاضیان محرز گردیده است لذا مشخصات متقاضیان و املاک مورد تقاضا به شرح زیر به منظور اطلاع عموم مراتب در دو نوبت به فاصله ۱۵ روز آگهی میشود در صورتی که اشخاص نسبت به صدور سند مالکیت متقاضی اعتراض داشته باشند میتوانند از تاریخ انتشار اولین آگهی به مدت دو ماه اعتراض خودرا به این اداره تسلیم و پس از اخذ رسید ظرف مدت یک ماه از تاریخ تسلیم اعتراض دادخواست خودرا به مراجع قضایی تقدیم و رسید آنرا به این اداره تحویل نمایند : ۱-برابر رای شماره ۹۹/۱۰۰۵ آقای مادح دهقان فرزند علی به شماره ملی ۳۸۵۹۷۶۱۹۵۱ نسبت به ششدانگ یک باب ساختمان به مساحت ۶۸/۷۰ متر مربع به شماره پلاک ۱۲۶۳۹ فرعی از ۵۸ اصلی واقع در بخش ۱۴ دیواندره خریداری از مالک رسمی آقایان محمد سعید و محمد صادق دهقانی ۲-برابر رای شماره ۹۹/۱۰۰۳ آقای محمد سلیم صالحی فرزند سعید به شماره ملی ۳۸۵۹۴۷۰۵۰۷ نسبت به ششدانگ یک باب ساختمان به مساحت ۱۰۰ متر مربع به شماره پلاک ۱۲۶۳۸ فرعی از ۵۸ اصلی واقع در بخش ۱۴ دیواندره خریداری از مالک رسمی آقایان توفیق ، محمد و فریدون اسدی ۳- برابر رای شماره ۹۹/۹۹۳ خانم حنیفه چوپانی فرزند محمد به شماره ملی ۳۸۵۸۷۸۹۴۱۰ نسبت به هفت شعیر مشاع از ۹۶ شعیر یک قطعه زمین مزروعی دیم با مشهوریت محلی سووته مه رو به مساحت ۲۱۰۰۴۹ متر مربع به شماره پلاک ۱۲۶۳۷ فرعی از ۵۸ اصلی واقع در بخش ۱۴ دیواندره خریداری از مالک رسمی آقای ابوالمحمد چوپانی ۴- برابر رای شماره ۹۹/۱۰۰۲ آقای ابراهیم چوپانی فرزند محمد به شماره ملی ۳۸۵۸۷۸۷۸۹۱ نسبت به ۱۴ شعیر مشاع از ۹۶ شعیر یک قطعه زمین مزروعی دیم با مشهوریت محلی سووته مه رو به مساحت ۲۱۰۰۴۹ متر مربع به شماره پلاک ۱۲۶۳۷ فرعی از ۵۸ اصلی واقع در بخش ۱۴ دیواندره خریداری از مالک رسمی آقای ابوالمحمد چوپانی ۵- برابر رای شماره ۹۹/۱۰۰۱ آقای فرشاد چوپانی فرزند محمد به شماره ملی ۳۸۵۰۰۴۲۸۹۸ نسبت به ۱۴ شعیر مشاع از ۹۶ شعیر یک قطعه زمین مزروعی دیم با مشهوریت محلی سووته مه رو به مساحت ۲۱۰۰۴۹ متر مربع به شماره پلاک ۱۲۶۳۷ فرعی از ۵۸ اصلی واقع در بخش ۱۴ دیواندره خریداری از مالک رسمی آقای ابوالمحمد چوپانی ۶- برابر رای شماره ۹۹/۹۹۹ آقای فرهاد چوپانی فرزند محمد به شماره ملی ۳۸۵۸۷۹۶۸۶۷ نسبت به ۱۴ شعیر مشاع از ۹۶ شعیر یک قطعه زمین مزروعی دیم با مشهوریت محلی سووته مه رو به مساحت ۲۱۰۰۴۹ متر مربع به شماره پلاک ۱۲۶۳۷ فرعی از ۵۸ اصلی واقع در بخش ۱۴ دیواندره خریداری از مالک رسمی آقای ابوالمحمد چوپانی ۷-برابر رای شماره ۹۹/۹۹۵ آقای شیرزاد چوپانی فرزند محمد به شماره ملی ۳۸۵۹۷۶۴۴۹۷ نسبت به ۱۴ شعیر مشاع از ۹۶ شعیر یک قطعه زمین مزروعی دیم با مشهوریت محلی سووته مه رو به مساحت ۲۱۰۰۴۹ متر مربع به شماره پلاک ۱۲۶۳۷ فرعی از ۵۸ اصلی واقع در بخش ۱۴ دیواندره خریداری از مالک رسمی آقای ابوالمحمد چوپانی. ۸-برابر رای شماره ۹۹/۹۹۱ خانم عزیزه چوپانی فرزند محمد به شماره ملی ۳۸۵۸۸۰۱۲۲۴ نسبت به ۷ شعیر مشاع از ۹۶ شعیر یک قطعه زمین مزروعی دیم با مشهوریت محلی سووته مه رو به مساحت ۲۱۰۰۴۹ متر مربع به شماره پلاک ۱۲۶۳۷ فرعی از ۵۸ اصلی واقع در بخش ۱۴ دیواندره خریداری از مالک رسمی آقای ابوالمحمد چوپانی ۹-برابر رای شماره ۹۹/۹۹۷ خانم پیروزه احمدی فرزند سید بهالدین به شماره ملی ۳۸۵۹۲۱۰۵۱۳ نسبت به هفت شعیر مشاع از ۹۶ شعیر یک قطعه زمین مزروعی دیم با مشهوریت محلی سووته مه رو به مساحت ۲۱۰۰۴۹ متر مربع به شماره پلاک ۱۲۶۳۷ فرعی از ۵۸ اصلی واقع در بخش ۱۴ دیواندره خریداری از مالک رسمی آقای ابوالمحمد چوپانی ۱۰-برابر رای شماره ۹۹/۱۰۱۱ آقای سید محمد میلاد شهابی فرزند سید سعید به شماره ملی ۳۸۵۹۷۶۷۹۱۷ نسبت به شش دانگ یک قطعه زمین مزروعی دیم با مشهوریت محلی پله وشکه به مساحت ۱۱۳۸۶۲ متر مربع به شماره پلاک ۲۳۶ فرعی از ۵۰ اصلی واقع در بخش ۱۷ دیواندره قریه شالیشل خریداری از مالک رسمی آقای سید حسام شهابی ۱۱- برابر رای شماره ۹۹/۱۰۰۹ آقای محمد اولی فرزند محمد سعید به شماره ملی ۳۸۵۹۳۰۱۵۲۷ نسبت به ششدانگ یک قطعه زمین مزروعی دیم با مشهوریت محلی پلوره به مساحت ۸۱۰۶۲ متر مربع به شماره پلاک ۱۶۴ فرعی از ۲ اصلی واقع در بخش ۱۷ دیواندره قریه زرینه ورمزیار خریداری از مالک رسمی آقای عباس قمری ۱۲-برابر رای شماره ۹۹/۹۸۹ آقای اسمعیل آب رود فرزند بختیار به شماره ملی ۳۸۵۹۱۹۰۶۶۰ نسبت به ششدانگ یک قطعه زمین زراعتی دیم با مشهوریت محلی کانی مهتران به مساحت ۱۲۸۳۸ متر مربع به شماره پلاک ۲۰۳ فرعی از ۱۳ اصلی واقع در بخش ۱۷ دیواندره قریه قراطوره خریداری از مالک رسمی آقای محمد و حسن غفاری ۱۳- برابر رای شماره ۹۹/۹۸۷ آقای اسمعیل آب رود فرزند بختیار به شماره ملی ۳۸۵۹۱۹۰۶۶۰ نسبت به ششدانگ یک قطعه زمین زراعتی دیم با مشهوریت محلی کانی مهتران به مساحت ۱۴۵۴۹متر مربع به شماره پلاک ۲۰۴ فرعی از ۱۳ اصلی واقع در بخش ۱۷ دیواندره قریه قراطوره خریداری از مالک رسمی آقای محمد و حسن غفاری . بدیهی ست در صورت انقضای مدت مذکور و عدم وصول اعتراض طبق مقررات سند مالکیت صادر خواهد شد.

تاریخ انتشار نوبت اول سه شنبه ۱۳۹۹/۰۷/۱۵ و تاریخ انتشار نوبت دوم چهارشنبه ۱۳۹۹/۰۷/۳۰

پیرمحمدی رییس اسناد و املاک شهرستان دیواندره (م الف ۳۶۲)

مسکن ملی برنامه دارد؛ اعتماد مردم را ندارد

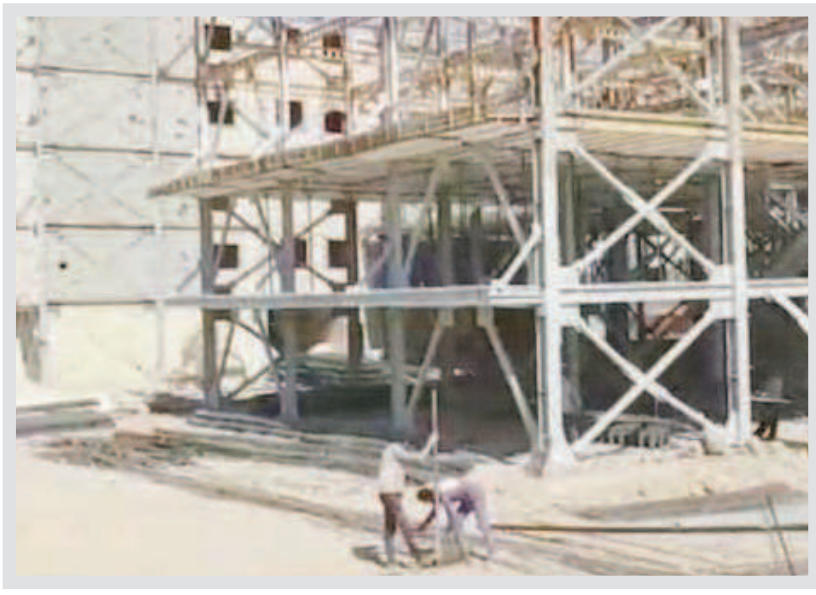

بـا وجود آنکه جانمایی، نحوه تامین مالـی و قراردادهای طرح اقدام ملی مسـکن به طور دقیق تدوین شده، به نظر می رسد افکار عمومی هنوز آنطور که باید و شـاید نسبت به این پروژه اقناع نشـده اند؛ طولانی شدن مسکن مهر که میراث دولتهای گذشـته اسـت و قرار بود ۱۸ ماهه تحویل داده شود می تواند دلیل اصلی اقبال پایین به مسـکن ملی باشد. پروژه ۴۰۰ هزار واحدی اقدام ملی مسـکن که حدود ۱۳ مـاه از آغاز عملیات اجرایی آن با حضور رییس جمهور می گذرد هنوز با سرعت قابل قبول، حتی مطابق وعده ها پیش نمی رود. از ابتدا زمان اجرای طرح دو ساله و قیمت هر متر مربع از واحدهای اقدام ملی ۲.۵ تا ۳.۵ میلیون تومان اعلام شـد؛ هرچند با توجه به نوسان نرخ مصالح ساختمانی و احتمال طولانی شدن پروژه امکان تحویل واحدها با این نرخ بعید به نظر می رسـد.از سوی دیگر با وجود آنکه وزارت راه و شهرسازی وعده داده بود اولین واحدهای طرح اقدام ملی را تیرماه امسـال تحویل می دهد و سپس اعلام کرد که مردادماه تحویل می دهد، با ورود به مهرماه هنوز کلید هیچ واحدی به دسـت متقاضیان نرسیده است. همین مساله باعث شـده متقاضیانی که پروژه آنها به تازگی آغاز شده در تکمیل آورده تعلل کنند.از ۴۷۰ هزار متقاضی واجد شرایط طرح اقدام ملی مسـکن تا پایان شهریور ماه ۲۲۶ هزار نفر مدارک خود را بارگذاری کرده بودند. تا روز ۱۷ شهریورماه نیز فقط ۶۵ هزار نفر واریز وجه داشتند. به همین دلیل پیش‌بینی می‌شد که مهلت ثبت نام تمدید شود. مبلغ آورده اولیه حدود ۴۰ میلیون تومان است که البته بررسی‌ها نشان می‌دهد بسیاری از مشمولان توان تهیه ایـن مبلغ را ندارند. طبیعتا پـروژه ای هم که در ابتدا با چالش نقدینگی مواجه شود گرفتار خواهد شد. این مسائل باعث شد تا وزارت راه و شهرسازی زمان تکمیل ثبت نام و بارگذاری مدارک در سامانه اقدام ملی به آدرس Tem.mrud.ir و واریز وجه برای متقاضیان واجد شـرایط طرح اقدام ملی مسکن را ابتدا از ۱۵ شهریور به ۳۰ شـهریور ماه و سپس به ۳۰ مهر ماه تغییر دهد.هرچند بعضی نمایندگان ایراداتی به طرح گرفته و عنوان کرده اند که پروژه اقدام ملی فاقد برنامه مدون است اما به نظر می رسـد در این خصوص مشـکلی وجود ندارد؛ چرا که همه جزئیـات طرح از نظر جانمایی، نحوه تامیـن مالی و قراردادها از ابتدا مشخص شده است. تسهیلات در نظر گرفته شده برای هر واحـد ۱۰۰ میلیون تومان با نرخ سـود ۱۸ درصد و دوره بازپرداخت ۱۰ ساله اسـت. بر اساس اعلام مدیر امور اعتباری بانک مسکن، مبلغ ماهانه هر قسط در روش ساده یک میلیون و ۸۰۱ هزار تومان و سـود آن ۱۱۶ میلیون تومان است. در روش بازپرداخت پلکانی مبلغ قسـط در سال اول ماهانه یک میلیون و ۶۴۰ هزار تومان است که در سال دهم به ماهانه ۲ میلیون و ۱۴۰ هزار تومان افزایش می‌یابد. میزان سود تسهیلات در این روش پرداخت حـدود ۱۲۵ میلیون و ۵۰۰ هزار تومان خواهد بود.درخصـوص جانمایی پروژه نیز اطلاعات دقیقی درخصوص شهرهای مدنظر در هر اسـتان و تعداد واحدهای تعریفی ارایه شده اسـت. به طور مثال برای ساکنان استان تهران شهرهای شـهریار، ورامین، پاکدشت، قرچک، اسلامشهر، پیشوا، دماوند، کیلان، آبسرد، شریف‌آباد، فیروزکوه، شهر جدید پردیس، شهر جدید پرند، شـهر جدید هشتگرد و شهر جدید ایوانکی در نظر گرفته شده است.درخصوص شرایط ثبت نام نیز شروط پنجگانه از جمله سبز بودن فرم «ج»، سکونت پنج سال اخیر در شهر یا شهرهای نزدیک مدنظر و سرپرست خانوار بودن در نظر گرفته شده، لذا از این نظر نیز ابهامی وجود ندارد. بنابراین عدم اقبال نسـبت به آنچه پیش از این تصور می شـد را باید در مسائل دیگری جسـت و جو کرد. طولانی شـدن پروژه مسکن مهر از سوی دولتهای قبل که به از دست رفتن اعتماد عمومی منجر شـده می تواند از دلایل استقبال سرد متقاضیان از طرح اقدام ملی مسکن باشد.

ارائه گزارش عملکرد شش ماهه؛

شرط تخصیص اعتبارات سه ماهه سوم

معاون سـازمان برنامه و بودجه گفت: هرگونه تخصیص اعتبارات هزینه‌ای در سه ماهه سوم سال‌جاری پس از تایید گزارش عملکرد آن دسـتگاه قابل اقـدام خواهد بود.به گزارش سـازمان برنامه و بودجه، سـید حمید پورمحمدی معاون اقتصـادی و هماهنگی برنامه و بودجه در بخشنامه‌ای از کلیه دستگاه‌های اجرایی کشور درخواسـت کرد، گزارش عملکرد شش ماهه اول اعتبارات خود را ارسال کنند؛ چرا که هرگونه ابلاغ تخصیص اعتبارات هزینه‌ای در سه ماهه سوم سال‌جاری پس از تأیید گزارش عملکرد آن دستگاه برای دستیابی به اهداف مصوب از سوی امور بخشی ذیربط مربوطه در این سازمان قابل اقدام خواهد بود.در این بخشنامه دستگاه‌های اجرایی موظفند گزارش عملکـرد ۶ ماهه اول اعتبارات خود را بر اساس پیوست شماره (۴) قانون بودجه سال ۱۳۹۹ کل کشور، به سازمان برنامه و بودجه ارسال کنند.

متن کامل این ابلاغیه به شرح زیر است:

در اجرای قانون بودجه سال ۱۳۹۹ کل کشور به اطلاع می‌رساند هرگونـه ابلاغ تخصیص اعتبارات هزینه‌ای در سـه ماهه سـوم سال‌جاری پس از تأیید گزارش عملکرد آن دستگاه برای دستیابی به اهداف مصوب از سـوی امور بخشـی ذیربـط مربوطه در این سازمان قابل اقدام می‌باشد. لذا کلیه دستگاه‌های اجرایی موظفند گزارش عملکرد شش ماهه اول اعتبارات هزینه‌ای خود را بر اساس پیوست شماره (۴) قانون بودجه سال ۱۳۹۹ کل کشور و در قالب جداول پیوست که نسخه الکترونیک آن از سایت سازمان برنامه و بودجه کشور به آدرس www.mporg.ir قابل دریافت است، تکمیل و در قالب فایل مذکور حداکثر تا تاریخ ۱۶/۰۷/۱۳۹۹ به امور بخشی مربوطه در سـازمان برنامه و بودجه کشـور / سازمانهای مدیریت و برنامه ریزی استان‌ها، حسـب مورد، ارسال نمایند.بدیهی است تبعات مغایرت در عناوین برنامه، خروجی، سنجه عملکرد، مقدار هـدف کمی و مبالغ مصوب و ابلاغی اعتبارات بر عهده دسـتگاه اجرایی ذیربط خواهد بود و در صورت عدم همکاری در اجرای این بخشنامه، هرگونه مسئولیت عدم پرداختها از جمله پرداخت حقوق کارکنان در زمان مقرر نیز با آن دستگاه خواهد بود.

۲ درصد خانه‌های اعلامی وزارت راه خالی است

معاون سازمان امور مالیاتی گفت: از فهرست ۱۰۹ هزار خانه خالی تنها ۲۵۷۴ مورد قطعی اسـت و مابقی مشـکوک بوده و مالکان هنوز وضعیـت آن را تعیین تکلیف نکردنـد. هادی خانی معاون فناوری سازمان امور مالیاتی کشـور امروز در شبکه خبر با اشاره به ارائه فهرست خانه‌های خالی از سـوی وزارت راه و شهرسازی برای دریافت مالیات طبق قانون مالیات‌های مستقیم، اظهار داشت: داده‌های ارسال شده بررسی کردیم، ۲۵۷۴ خانه خالی در لیست محرز شده است. حدود ۱۰۵ هزار خانه خالی که پیامک از سمت وزارت راه و شهرسـازی به مالکان آنها ارسـال شده، هنوز تعیین تکلیف نشـده اسـت. اگر این اتفاق بیفتد، بـه داده‌ها و آمارهای دقیق‌تری دسـت پیدا می‌کنیم.معاون سازمان امور مالیاتی کشور در پاسـخ به این سـوال که وزارت راه و شهرسـازی عنوان کرده بود، ۱۰۹ هزار خانه خالی قطعی اسـت بـا رد این موضوع گفت: به عنوان خانه خالی قطعی به ما داده نشـده اسـت. فقط ۲۵۷۴ خانه‌های خالی نهایی شـده را داریم و تلاش می‌کنیم که آدرس دقیق بگیریم تا بتوانیـم ارزش‌گذاری صورت بگیرد.وی ادامه داد: رکورد داده‌ها نشان می‌دهد که این داده‌ها مشکوک به خانه خالی هستند و هنوز از سمت مالکان اطلاعات تکمیل نشده و باید تعیین تکلیف شود که متولی آن وزارت راه و شهرسازی است.به گزارش فارس، هفته گذشته مسئولان وزارت راه و شهرسازی از ارائه لیست ۱۰۹ هزار خانه خالی به منظور بررسی و دریافت مالیات به سازمان امور مالیاتی ارسال شده است. به نظر می‌رسد این داده‌ها همچنان کیفیت لازم برای اجرای قانون را ندارد و رفت و برگشـت داده و اظهار نظرها بر این موضوع صحه می‌گذارد.

رییس اتاق بازرگانی ایران و چین:

خرج‌مان متناسب با دخل‌مان نیست

رییس اتاق بازرگانـی ایران و چین اظهار داشـت: اگر نتوانیم برای سـال‌های آتی تغییری در صـادرات ایجاد و دو برابر رقم کنونی داشته باشیم، با بحران ارزی مواجه می‌شویم.مشـکل ارزی یکی از مشکلاتی اسـت که این روز ها کشور ما با آن دست و پنجه نرم می‌کند، اما مشـخص نیست دولت برای این مساله چاره‌اندیشی کرده اسـت یا خیر؟مجیدرضا حریری در رابطه با این مساله به ایلنا گفت: در حال حاضر شرایط به شکلی رغم خورده که دولت به دو دلیـل نمی‌توانـد کاری از پیش ببرد؛ نخسـت تحریم و کاهش فـروش نفت و دیگـری کرونا که مزید بر علت شـده تا صادرات غیرنفتی هم نسبت به سال‌های گذشته افت داشته باشد. البته در صورتی که صادرات غیرنفتی هم افت نداشت، باز با کمبود ارز مواجـه بودیم.وی ادامه داد: در سـال‌هایی که درآمد ارزی مناسب و خوب داشـتیم؛ نزدیک به ۱۲۰ میلیارد دلار فروش سـالانه نفـت و ۳۰ میلیارد دلار صـادرات غیرنفتی، یعنی در مجموع ۱۵۰ میلیـارد دلار درآمـد ارزی نصیب کشـور می‌شد، اما در سـال‌های اخیر به دلیل تحریم نفـت و پایین آمدن قیمت آن، درآمد نفتی ما هم کاهش چشمگیری پیدا کرد.حریری در مورد میزان احتمالی درآمدهای ارزی در سـال پیشـرو گفت: پیش‌بینی می‌شود درآمد نفتی ما در سال جـاری و در بهترین حالت ۵ میلیارد دلار باشد و آمار شش ماهه هم نشان می‌دهد تا پایان سال احتمالا ۳۰ میلیارد دلار درآمد حاصل از صادرات غیرنفتی داشته باشیم، در صورتی که این رقم در سـال گذشته به ۴۰ میلیارد دلار می‌رسـید. در نتیجه در سـال جـاری و در بهترین حالت ۳۵ تا ۴۰ میلیـارد دلار درآمد ارزی خواهیم داشـت در صورتی‌که مصارف ارزی ما در صرفه‌جویانه‌ترین حالت بالای ۵۰ میلیارد دلار اسـت.رئیس اتـاق بازرگانی ایران و چین تصریح کرد: از همین روی شـرایط ایجاب می کند سیاست‌های صرفه جویانه در پیـش بگیریم تا بـا درآمدهای ارزی موجـود و به هر طریقـی ممکن تا پایان سـال امور مدیریت شـود، اما متاسفانه دخل بـا خرجمان همخوانی نـدارد. باید توجه داشـت کـه بخشـی از طلب‌های پیشـین دولت وصول و از آن اسـتفاده می‌شود و هنوز امیدواریم ارزهای حاصل از صادرات سال‌های گذشته نیز برگردانده شـوند و سال جاری را به این شکل پشت سـر بگذاریم. اگر نتوانیم برای سال‌های آتی تغییـری در صادرات ایجاد و دو برابر رقم کنونی داشـته باشیم، با بحران ارزی مواجه می‌شویم.عضو اتاق بازرگانی ایران خاطرنشـان کرد: با وجود تحریم‌ها دولت نمی‌تواند کاری از پیش ببرد. اگر در همه امور در اختیار دولت بود می‌توانسـتیم از دولت انتظار داشته باشیم ما در شرایطی هستیم که تصمیم‌گیری‌های سیاسی در کشور ما به تنهایی در اختیار دولت نیست و مجموعـه نظام تصمیـم می‌گیرد. اگر سال جاری را با همین شرایط پشت سر بگذرانیم، سال آینده سخت‌تر خواهد شد.

پرداخت تسهیلات به ۱۳۸ هزار طرح اشتغال روستایی و عشایری

مدیر سـرمایه‌گذاری پروژه اشـتغال وزارت تعاون با اشاره به افتتاح ۲۶ هزار و ۵۱۲ طرح اشـتغال‌زایی در دیروز دوشنبه (امروز)، گفت: از زمان اجرای طرح اشـتغال روستایی در سال ۱۳۹۶ تاکنون ۱۳۸ هزار و ۷۵۷ طرح اشـتغال، تسـهیلات دریافت کردند، مسیر توسعه و پیشرفت بسیاری از کشورهای جهان از کانال روستاها عبور کرده است و روستائیان و عشایر به عنوان یکی از مولفه‌ها و اهرم‌هـای قدرتمند و اثرگذار در تسهیل و تسریع روند توسعه اقتصادی هستند.کارشناسان بر این باورند که اجرای موفق طرح‌های پایدار اشتغال روستایی و عشـایر، موجب کاهش حاشیه نشینی، کاهش مهاجرت به شهرها، ماندگاری ساکنین روستا و درآمدزایی برای آنها، کمک به اقتصاد و معیشت خانوارهای روسـتایی، اشتغالزایی برای جوانان و کارجویان و حل معضل بیکاری در مناطق روستایی و عشایری می‌شـود.در این راستا طرح اشـتغال روستاییان از سـال ۱۳۹۶ آغاز شـده و به دسـتور رهبر معظم انقلاب و تصویب مجلس شـورای اسـلامی یک و نیم دلار از منابع صندوق توسعه ملی برای توسعه اشتغال روستایی اختصاص یافت. به این صورت که به منظور تحقق اهداف سیاست‌های کلی اقتصاد مقاومتی به صندوق توسعه ملی اجازه داده شد با هدف ارتقای تولید و ایجاد اشتغال پایدار در مناطق روستایی و عشایری با تصویب هیأت امنای صندوق، معادل ریالی یک میلیـارد و ۵۰۰ میلیون دلار از منابع صنـدوق را به صورت قرض الحسـنه نزد بانک‌های کشاورزی، توسعه تعاون، پست بانک، صندوق کارآفرینی امید و صندوق حمایت از توسـعه سـرمایه‌گذاری در بخش کشاورزی سپرده‌گذاری کند تا این منابع صرف اعطای تسـهیلات به اشخاص حقیقی و حقوقی غیردولتی برای ایجاد اشـتغال در روسـتاها و شهرهای زیر ۱۰ هزار نفر جمعیت با اولویت روسـتاها و شهرهای واقع در مناطق مرزی و مناطق عشـایری شود.به گفته معاون توسعه روستایی مناطق محروم با استفاده از این منابع سهم اشتغال روسـتایی از پنج به ۳۰ درصد افزایش یافته است. همچنین نرخ بیکاری روستایی از ۸.۷ درصد به ۷.۳ درصد رسیده است. مدیر سـرمایه‌گذاری پروژه اشـتغال وزارت تعاون، امروز در گفت‌و گو با ایرنا اظهارداشت: تا کنون ۱۳۸ هزار و ۷۵۷ طرح اشتغال از تسهیلات اشتغال روستایی بهره‌مندشده‌اند.«رامین اسدی» افزود: اعتبار پرداختی به این طرح‌ها ۱۲ هزار و ۳۴۳ میلیارد تومان اسـت و پیش‌بینی می‌شود ۲۵۶ هزار تا ۲۹۶ نفر با اجرای این طرح‌ها وارد بازار کار شـوند.وی درباره تعداد نهایی افرادی که با اجرای طرح اشتغال وارد بازار کار می‌شوند، گفت: در طرح‌هایی که تسهیلات می‌گیرند، در مرحله نخست براساس خود اظهاری افراد پیش‌بینی می‌شود.

نوبت اول

شهرداری برازجان ۱۳۲۹

آگهی شرکت در مناقصه عمومی (یک مرحله ای) شهرداری برازجان

اجرای طرح ذیل طبق فهرست بهای پایه رشته راه ، راه آهن و باند فرودگاه(انعقاد پیمان اجرای کارهای راه ، باند و ...) بوده و از آن تبعیت میکند.

ردیف	شرح پروژه	نوع طرح	شماره فراخوان (شماره ثبت در سامانه)	حداقل رتبه	مبلغ برآورد(ریال) (فهرست بها ۱۳۹۹)	مبلغ تضمین (ریال)	شرح عملیات
۱	اجرای کانیوا قاشقی وسط کوچه های سطح شهر برازجان	داخلی (عمرانی) سال ۹۹	۲۰۹۹۰۹۰۷۶۸۰۰۰۰۰۶	راه و باند ۵	۵,۰۰۸,۳۹۷,۴۳۲	۲۵۰,۴۲۰,۰۰۰	اجرای کانیوا قاشقی وسط کوچه های سطح شهر برازجان

مدارک لازم جهت دریافت اسناد : * هزینه خرید اسناد رایگان می باشد. * مدت اعتبار پیشنهاد ها سه ماه از تاریخ افتتاح پیشنهاد بوده و شهرداری در رد یا قبول هر یک پیشنهاد ها مختار است. * سایر اطلاعات و جزئیات مربوط به معامله در اسناد مناقصه مندرج است. * مدت اجرای پروژه ۳ ماه و تخصیص پروژه از محل بودجه داخلی (عمرانی) سال ۱۳۹۹ شهرداری برازجان می باشد. *هزینه درج آگهی در نشریات به عهده برنده مناقصه میباشد .
*تمامی مناقصات در سامانه ستاد ثبت شده و تمام مراحل فروش ، تحویل و بازگشایی اسناد به صورت تمام الکترونیکی انجام خواهد شد .
*زمان اولین انتشار آگهی /ارسال به صفحه اعلان عمومی : ساعت ۸ صبح روز سه شنبه ۱۳۹۹/۰۷/۱۵ * پایان مهلت دریافت اسناد : ساعت ۱۸ روز چهار شنبه ۱۳۹۹/۰۷/۲۳ * مهلت ارسال پاکت های پیشنهاد : ساعت ۱۸ روز شنبه ۱۳۹۹/۰۸/۰۳ *زمان بازگشایی پاکت ها : ساعت ۱۰صبح روز دو شنبه ۱۳۹۹/۰۸/۰۵ * زمان اعتبار پیشنهاد : ۱۳۹۹/۱۱/۰۵ * مکان بازگشایی پاکات : برازجان – بلوار شهید مزارعی –میدان شهدا–ساختمان شهرداری – طبقه دوم –اتاق شهردار

۵۱۱

روابط عمومی شهرداری و شورای اسلامی شهر برازجان

گزیده خبر

معاون وزیر راه و شهرسازی:

هیجان‌گیری از بازار با حذف قیمت در آگهی‌های اینترنتی

معاون وزیر راه و شهرسـازی اظهار داشت: الزام احراز هویت دارایی و هویت افراد آگهی دهنده در این راسـتا گرفته شد که تمام این آگهی قابل رصد و رسیدگی باشـد. بنابراین اگـر فردی قصد فروش ملکـی را دارد از این پـس باید اثبات کنـد چنین ملکی وجود دارد و باید اطلاعات هویتـی خود را ارایه دهدمحمود محمودزاده معاون امور مسـکن و ساختمان درباره آثار و نتایج حذف قیمت‌ها از آگهی‌های اینترنتی فروش مسکن اظهار داشت: مهم‌ترین اثر این اقدام کنترل بازار و هیجان‌گیری در بازار مسکن بود و در این زمینه موثر عمل کرد.وی با اشاره به الزامی شدن احراز هویت دارایی و احراز هویت افراد آگهی دهنده از مهرماه گفت: یکی از مشکلات انتشار آگهی در فضای مجازی و آگهی‌های اینترنتی جعلی بودن آنها اسـت به طوری که هر کسی می تواند بدون مالک بون یا با یک شخصیت غیرواقعی با انتشار آگهی‌ها، قیمت‌ها را در بازار بالا و پایین کند.معاون وزیر راه و شهرسازی ادامه داد: انتشار وسیع این آگهی‌های جعلی باعث ایجاد جو ناسالم شد که امنیت روانی مردم را به خطر انداخت. در حقیقت انتشار آگهی‌های جعلی با قیمت‌های غیر واقعی در فضای مجازی یک بازی بود که با ایجاد فیلترهای جلوی آن گرفته شـد. محمودزاده افزود: الزام احراز هویت دارایی و هویت افراد آگهی دهنده در این راسـتا گرفته شد که تمام این آگهی قابل رصد و رسیدگی باشد. بنابراین اگر فردی قصد فـروش ملکی را دارد از این پس باید اثبات کند چنین ملکی وجود دارد و باید اطلاعات هویتی خود را ارایه دهد. وی با تاکید بر اینکه شاهد تخلفات گسترده‌ای در انتشار آگهی‌های اینترنتی در فروش انواع کالاهاو نه فقط مسکن بودیم، گفت: عده‌ای به واسطه یک عکس و تصویر نسبت به معامله یک کالا اقدام می‌کردند و با درج قیمت‌های غیرواقعی باعث ایجاد هیجان و نوسان در بازار می‌شدند که جلوی این اقدام گرفته شد.

گمانه درباره روند قیمت

ترمز دلار در مهرماه کشیده خواهد شد؟

تکرار سـناریوی مهر ۹۷ برای بازار ارز در مهر ۹۹ محتمل اسـت و پیش بینی گروهی از فعالان بازار ارز در روزهای میانی مهرماه بر این گمانه متمرکز شـده اسـت. تکرار سـناریوی مهر ۹۷ برای بازار ارز در مهر ۹۹ بسیار محتمل است. این پیش بینی گروهی از فعالان بازار ارز در روزهای میانی مهر ماه است. آنها با استناد به اتفاقات مهرماه سال ۱۳۹۷ به استقبال سقوط نرخ ارز رفته‌اند. دو سال پیـش و در روزهایی که نرخ دلار در بـازار آزاد از حدود ۱۳ هزار تومان در میانه شـهریور در کمتر از یک‌ماه به بیش از ۱۸ هزار تومان در اوایل مهر رسـیده بود بسیاری با اعلام نرخ‌های ۵۰ هزارتومانی و بالاتر در انتظار ثبت رکوردهای نجومی در بازار ارز بودند؛ اما نرخ ارز در آن مقطع موفق به کانال شکنی جدید نشد و با اعمال سیاست‌های جدید بانک مرکزی با سقوطی باورنکردنی به ۱۰ هزار تومان در اواخر پاییز رسید؛ هرچند نرخ ۱۰ هزار تومانی نیز ثابت نماند و با بروز برخی از نوسـانات سـال ۹۷ را با همان ۱۳ هزار تومان اواسط شهریور به پایان رساند. حالا و در اواسـط مهر ماه ۹۹، یک روز پس از اعلام بازگشت ۲۶ میلیارد دلار از ارزهای صادراتی سـال‌های ۹۷ و ۹۸ توسط رئیس کل بانک مرکزی بازار ارز بار دیگر روندی نزولی به خود گرفته اسـت. نرخ ارز در حالی که ۱۰ روزی با سقف ۳۰ هزار تومانی در جدال بود سـرانجام موفق به شکستن نشد و عقب نشست. قیمت دلار در بازار ارز از دیروز با ریزش همراه شده و هم اکنون با قیمت ۲۸ هزار و ۵۰۰ تومان در خیابان فردوسی مبادله می‌شود. گزارش‌های میدانی نیز حاکی اسـت از ظهر دیروز بر تعداد فروشنده‌های ارزی اضافه شده و خریداری در بازار دیده نمی‌شود؛ صرافها و فعالان بازار اخبار مثبت همتی مبنی بر آزادسازی منابع ارزی بلوکه شده ایران، تسریع در بازگشت ارزهای صادراتی و بهبود روند صادرات نفتی کشور را عاملی مهم برای این کاهش نرخ می‌دانند و می‌گویند کاهش قیمت دلار احتمالاً ادامه دار باشد. بسیاری از آنها نیز قبلاً در خصوص حساسیت بانک مرکزی به نرخ ۳۰ هزار تومانی دلار هشـدار داده بودند و اعتقاد داشـتند بانک مرکزی با اسـتفاده از منابع خود اجازه افزایش بیشـتر نرخ دلار را نخواهد داد. اکنون بار دیگر چشم صرافان، سفته بازان و فعالان بازار از فردوسی به ساختمان شیشه‌ای میرداماد دوخته شده است. باید دید این بار نیز ماه مهر و سیاست‌های اعمالی بانک مرکزی توان افسـار زدن بر اسب سرکش دلار را خواهند داشت یا نه؟ البته مرور آخرین صحبت‌های رئیس کل بانک مرکزی در خصوص بازار ارز و همزمانی آن با شروع ریزش بازار شاید مهر تأییدی بر احتمال ریزش قیمت‌هاست. همتی دو روز پیش در جمع صادرکنندگان برتر عرصه بازگشـت ارز تاکید کرده است که نرخ‌های طرح شده در بازار ارز واقعی نیست، نفع کشور در تقویت ارزش پول ملی است و بر همین اساس برای تعدیل نرخ ارز تلاش می‌کنیم.از سوی دیگر در کنار رویدادهای داخلی، اتفاقات آمریکا نیز به کمک بانک مرکزی آمده است؛ عده‌ای کاهش شانس پیروزی ترامپ در انتخابات آبان ماه به دلیل ابتلای وی به ویروس کرونا را دلیل مهمی برای کاهش نرخ ارز می‌دانند هرچند گفته می‌شود در صورت پیروزی ترامپ نیز دست وی برای افزایش فشار به ایران خالی است و او به سراغ توافق با ایران خواهد آمد؛ توافقی که بنا به پیش بینی برخی از جمله سیدکمال سیدعلی معاون ارزی اسبق بانک مرکزی می‌تواند باعث سقوط نرخ ارز به زیر ۲۰ هزار تومان شود.

استانها

شهردار کرج

جابه جایی درختان بلوار جمهوری با کمترین ریسک پذیری انجام می شود

هنر مدیریت شهری این است که تعارض پروژه های عمرانی با محیط زیست را به حداقل برساند.علی کمالی زاده با اشاره به اینکه ساخت تقاطعات غیر همسطح در شهر کرج از سال ۸۰ آغاز شده، اظهار کرد: به واسطه سابقه حضور در حوزه های مختلف مدیریت شهری، در جریان مطالعه و اجرای اغلب این تقاطعات بوده ام.وی با بیان اینکه اغلب طرح های ملی و عمرانی در تعارض با محیط زیست هستند، افزود: هنر مدیریت شهری و دسـتگاه های اجرایی این است که تعارضات را به حداقل برسانند.شهردار کرج با اشـاره به اینکه در خصوص اجرای پروژه تقاطع جمهوری مطالعات بسـیاری صورت گرفته است، عنوان کرد: طرح نهایی پروژه زیرگذر میدان جمهوری پس از بررسـی ۱۷ طرح به تصویب رسـیده و با طرح تفصیلی کرج کاملا منطبق است.این مسئول اضافه کرد: در تقاطع جمهوری نیز مانند دیگر تقاطعات، ارزیابی های زیست محیطی صورت گرفته و حداقل ریسک پذیری برای جابجایی درختان لحاظ شـده است.شهردار کرج با اشاره به اینکه انتظار مردم از مدیریت شهری حل معضلات شهری از جمله ترافیک است، گفت: زیرگذر میدان جمهوری اجرایی می شود و عملیات جابه جایی ۳۶۰ اصله درختی که در مسیر اجرای این پروژه قرار دارند، با رعایت موارد زیست محیطی صورت می گیرد.این مسـئول با بیان اینکه اتمام این پروژه نقش به سـزایی در کاهش ترافیک میدان جمهوری دارد.

گزیده خبر

زنگنه:

نمایشگاه نفت امسال تا بهبود نسبی وضع کرونا برگزار نمی‌شود

وزیر نفت در توئیتی ضمن تاکید بر ارتباط هر چه بیشـــتر تولیدکنندگان با متقاضیان در ســـال جهش تولید با هدف توسعه بازار، اعلام کرد: تصمیم گرفتیم برگزاری نمایشـــگاه نفت امسال را تا بهبود نسبی وضع کرونا عقب بیندازیم.بیژن زنگنه دیروز در تازه‌ترین مطلب خود در توئیتر نوشت: «قرار بود نمایشگاه نفت امســـال ویژه متخصصین برگزار شود، مجوز لازم هم از وزارت بهداشت گرفته شـــده بود، ولی باتوجه به شرایط فعلی شهر تهران، تصمیم گرفتیم برگزاری را تا بهبود نسبی وضعیت عقب بیاندازیم. البته در شرایط فعلی تحریم‌ها و نقش پیشتاز نفت در توسعه کسب و کار، ارتباط هر چه بیشتر تولیدکنندگان با متقاضیان، در سال جهش تولید موجب توسعه بازار می‌شود.»

استانها

۷۰۰ میلیون تومان پاداش به مشترکان برق ایلام پرداخت شد

ایـــلام - صمیم نیا _مدیرعامل شـــرکت توزیع نیروی بـــرق ایلام گفت: از ابتدای سال جاری تاکنون ۷۰۰ میلیون تومان پاداش درست مصرف کردن به مشـــترکان برق این استان پرداخت شده اســـت.هادی شیرخانی اظهار داشـــت: تغییر مدل رفتار مصرفی مشترکان برای تعدیل مصرف برق یکی از ضروریات است و در این راستا مدیریت سمت تقاضا راه‌حلی قابل اعتماد برای پاسخ‌دهی به رشد تقاضای انرژی در آینده است.وی روش‌های کاربردی و ظرفیت‌های اصلاح الگوی مصرف در زمینه‌های روشـــنایی، سیستم‌های سرمایشی،گرمایشی و مصارف جمعی مشترکان و به کارگیری استارتاپ‌ها در راستای کاهش مصارف مشترکان خانگی و تجاری را از جمله راهکارهای اساســـی در زمینه کاهش مصرف برق عنوان کرد.مدیرعامل شرکت توزیع نیروی برق ایلام یادآور شـــد: در حال حاضر مهمترین چالش های فراروی شرکت های توزیع، عدم امکان سرمایه گذاری در بخش تولید برق در کشور به خاطر شرایط تحریم است و متأسفانه روز به روز این چالش سبب سخت تر شدن انجام وظایف در حوزه شرکت‌های توزیع برق شده است.شیرخانی با بیان اینکه میزان بدهی انباشته شده مشترکان برق در این استان تاکنون بیش از ۸۰ میلیارد تومان اســـت، افزود: وضعیـــت وصول مطالبات بدهی مشـــترکان برق در استان در شرایط نامطلوبی قرار دارد به شکلی که حدود ۶۰ درصد از انرژی فروخته شده وصول می‌شود.

بهینه سازی ۳کیلومتر شبکه فشار ضعیف هوایی با کابل خودنگهدار

به گزارش روابط عمومی برق شهرستان اصفهان ،شبکه فشار ضعیف هوایی فرســـوده دارای حریم و در گیر با شاخه های درختان با کابل خود نگهدار در شرق اصفهان بهینه سازی شد مهندس ایرج شمس مدیر برق منطقه ۴ شرکت توزیع برق اصفهان گفت : در خیابان حکیم شفائی تا خیابان پروین ۳ کیلومتر شبکه فشار ضعیف هوایی با کابل خود نگهدار بهینه سازی شد و همچنین بار ترانس های فول بار در این منطقه از ۱۰۰ درصد به ۶۵ درصد کاهش یافت وی هدف از انجام این پروژه را کاهش تلفات ؛ رفع ضعف برق منطقه ؛ بهینه ســـازی شبکه ، کاهش خاموشی های ناخواسته ؛ رفع حریم عنوان کرد .وی هزینـــه پروژه ها را بالغ بر ۶ هزار میلیون ریال مطرح کرد. مدیر برق منطقه ۲ شـــرکت توزیع برق اصفهان در ادامه گفت: بیش از یک کیلومتر شبکه فشار متوسط هوایی را در شمال غرب اصفهان بهینه سازی نموده است .مهندس داریوش باروتی مدیر برق منطقه ۲ شرکت توزیع برق اصفهان در این باره گفت :بهینه ســـازی بیش از ۱۲۰۰ متر زیســـت انجام گیرد وی تصریح کرد :در پروژه یاد شـــده شبکه فشار متوسط هوایی با پایه های ۱۵ متری به کنار گذر منتقل شـــد که این موضوع کاهش هزینه های شاخه بری و کاهش حوادث رانندگی را به همراه داشته است .گفتنی است : هزینه پروژه بالغ بر ۲۰۰ میلیون تومان بوده است .

بازدید شبانه استاندار و مدیر عامل آبفا مازندران از سد البرز

به منظور بررسی و حل مشکل آب آشامیدنی شهرهای گروه الف، نمایندگان مردم شهرســـتان بابل به همراه استاندار مازندران و مدیر عامل آبفا استان، شبانه از سد البرز منطقه لفور (آیت الله صالحی مازندرانی) کردند.

در این بازدید شبانه مهندس مجید عبدالهی مدیر عامل شرکت ضمن تشریح شرایط حادث شـــده اظهار داشت: در پی بارندگی شدید روزهای گذشته در بالادست سد البرز ، میزان کدورت آب به طرز قابل توجهی افزایـــش یافت و از حدود NTU۵ به ۴۰۰ NTU رســـید که تصفیه خانه اضطراری آب بابل قادر به تصفیه این میزان کدورت آب نیست لذا بیش از ۵۰۰ لیتر آب در ثانیه از مدار بهره برداری خارج شد.وی افزود: در این شرایط نیاز به پمپاژ و انتقال آب از لایه بالایی سد البرز است اما به دلیل پایین بودن سطح آب دریاچه سد نسبت به عید سال گذشته، احداث ایستگاه پمپاژ آب ضرورت یافت که این مهم با تلاش شـــبانه روزی ۷ اکیپ فنی از آب و فاضلاب و آب منطقه ای مازندران اجرا و پمپ راه اندازی شد.مهندس عبدالهی از پمپاژ ۳۰۰ لیتر آب در ثانیه از ســـد االبرز خبر داد و گفتت: پمپ دوم نیز در حال نصب اســـت و به زودی به ظرفیت لازم خواهیم رســـید و کمبود آب شهرهای گروه الف برطرف خواهد شد.مدیر عامل شرکت آب و فاضلاب مازندران با اشاره به رفع مشکل آب آشامیدنی شهرستان بابل و بابلسر تصریح کرد: از روز گذشته که پمپاژ آب شروع شـــد خطوط انتقال شستشو و آب از طریق تصفیه خانه طلوت بابل وارد شبکه شـــده اســـت اما به دلیل کمبود آب طی چند روز گذشته و خالی شدن شبکه آب شـــرب شهری و مخازن ذخیره خانگی مشترکین، چند روز طول می کشد تا شرایط به صورت عادی برگردد.مهندس عبدالهی از فعالیت ۱۸ دستگاه تانکر سیار برای آبرسانی به مردم شهرستانهای بابل و بابلسر نیز خبر داد و از صبوری مردم طی چند روز گذشته قدردانی کرد.در ادامه علی کریمی و مهدی سعادتی نمایندگان مردم شهرستانهای بابل در مجلس، حسین زادگان استاندار مازندران و ولیزاده فرماندار بابل از زحمات شبانه روزی مدیران و همکاران آب و فاضلاب و آب منطقه ای در مدیریت بحران و رفع مشکل کمبود آب مردم شهرستانهای گروه الف سپاسگزاری کردند.

با همت قرارگاه سازندگی خاتم‌الانبیاء(ص) در اوج تحریم

شکست رکورد توتال در صنعت نفت ایران

فرمانده قرارگاه سازندگی خاتم‌الانبیاء(ص) گفت: با نزدیک شدن به زمان بهره‌برداری از پروژه NGL غرب کارون، رکورد شـــرکت توتال در صنعت نفت کشـــورمان به دســـت متخصصان قرارگاه سازندگی خاتم‌الانبیاء(ص) شکســـته شد.سعید محمد فرمانده قرارگاه ســـازندگی خاتم‌الانبیاء(ص) ســـپاه اظهار داشـــت: این پروژه در راســـتای تحقق دســـتور رهبر معظم انقلاب در جریان بازدید از پارس جنوبی در ســـال‌های گذشته وارد مرحله اجرایی شده اســـت و ایشان با اشـــاره به فلرهای روشن در این منطقه، از مســـئولان وزارت نفت خواسته بودند که این مشعل‌ها هرچه زودتر خاموش شـــود تا هم آلودگی زیست‌محیطی ایجاد نشود و هم بتوان از این گاز که ســـوزانده می‌شـــود، استفاده بهینه کرد. وی اظهار داشـــت: پروژه جمع‌آوری گازهای همراه نفت در غرب کارون موســـوم بـــه NGL کارون، ابرپروژه‌ای نفتی اســـت که با عملیاتی شـــدن آن، گازهای استخراج شده از چاه‌های نفتی که تقریباً از زمان اولین مراحل اســـتخراج نفت در مسجد سلیمان، اقدام مهم و جدی برای بهره‌وری بهینه از آنها انجام نشده و فقط سوزانده می‌شدند، تبدیل به گاز قابل استفاده در شبکه گازرسانی شهری و مواد اولیه صنایع پتروشیمی خواهند شد.فرمانده قرارگاه سازندگی خاتم‌الانبیاء(ص) گفت: این اقدام علاوه بر جلوگیری از مشکلات زیست‌محیطی و دربرداشتن حدود ۵۰۰ میلیون دلار درآمد سالانه برای کشور، یک دستاورد بزرگ دیگر نیز به همراه دارد و آن، شکســـته شـــدن رکورد شرکت معروف و بزرگ نفتی دنیا یعنی توتال است که با امتیازهای خاص در سال‌های گذشته در کشور فعالیت داشته اســـت بدون آن که سود خاصی نصیب کشورمان کند.سردار محمد در توضیح این مطلب افزود: شرکت توتال در یکی از پروژه‌های قبلی خود در جنوب کشور، به رکورد ۳ درصد پیشـــرفت فیزیکی در ماه رسیده بود و تا سال‌ها، برخی از این موضوع، به عنوان یک اتفاق مهم و نشـــان‌دهنده کیفیت و سرعت عمل این شرکت بدعهد اروپایی یاد می‌کردند. اما سرعت عمل قرارگاه سازندگی خاتم‌الانبیاء(ص) سپاه با وجود شدیدترین تحریم‌های ظالمانه در یک ابرپروژه نفتی با ۳،۵ درصد پیشرفت فیزیکی ماهانه، رکورد جدیدی در صنعت نفت کشـــورمان ثبت کرده تا مشخص شـــود توان فنی و اراده متخصصان کشورمان، بالاتر از پیمانکاران خارجی اســـت و این حاصل تلاش و همدلی همه ارکان طرح، اعم از کارفرما، مشـــاور و پیمانکار بوده اســـت. وی با اشـــاره به اینکه ایران در ســـال ۲۰۱۹، در جایگاه چهارم کشـــورهای جهان از نظر سوزاندن گاز مشعل بوده و ۱۳ میلیارد مترمکعب گاز همراه نابود شـــده و کاهش درآمدهای کشـــور و آلودگی زیست‌محیطی را در پی داشته است، گفت: این موضوع برای متخصصان قرارگاه ســـازندگی خاتم‌الانبیاء(ص) سپاه قابل قبول نبود که شـــدت سوزاندن گاز در کشورمان، ۱۰ برابر برخی کشورهای همسایه باشد چراکه به عنوان مثال، میزان گاز طبیعی تولیدی در پالایشگاه فاز ۱ پارس جنوبی در سال ۲۰۱۵، حدود ۹ میلیارد مترمکعب بوده و چنین حجم قابل توجهی، هدر رفته است.فرمانده قرارگاه سازندگی خاتم‌الانبیاء(ص) با بیان اینکه از اواسط سال گذشته، روند پیشرفت این پروژه سرعت قابل قبولی پیدا کرد، اظهار داشت: با روند فعلی و تا پیش از پایان سال جاری، فاز اول این ابرپروژه، عملیاتی خواهد شد که علاوه بر درآمد قابل توجه ارزی، موجبات اشتغال‌زایی پایدار برای جوانان و متخصصان کشور در سال جهش تولید را فراهم می‌کند.به گفته محمد، در حال حاضر حدود ۳۲۰۰ متخصص و نیروی کار که عمده آنها از جوانان بومی خوزستان محسوب می‌شوند، در پروژه NGL کارون مشغول به کار هستند و با افتتاح رسمی آن، بخش قابل توجهی از ظرفیت بدون استفاده پتروشیمی‌های ماهشهر، به چرخه تولید باز می‌گردند.وی با اشـــاره به اینکه ظرفیت خوراک کارخانه در فـــاز اول ۲۵۰ میلیون فوت مکعـــب در روز و در فاز دوم به ۵۰۰ میلیون فوت مکعب در روز خواهد رســـید افـــزود: خوراک این مجموعه صنعتی، گازهایی هستند که ده‌ها سال است در طبیعت رها شده و به محیط زیست آسیب می‌رساندند، اما با بهره‌برداری از این پروژه، روزانه حدود ۱۰۰ هزار بشکه سیتوپلاس یعنی مواد اولیه پتروشـــیمی تهیه می‌شود که در اختیار صنایع مربوط قرار خواهد گرفت.ســـردار محمد در ادامه خاطرنشان کرد: در پروژه NGL کارون روزانه ۳۴۰ میلیون فوت مکعب گاز شـــیرین و ۴۱ تن گوگرد جامد تولید خواهد شد که علاوه بر افزایش تولید این محصولات در کشور، امکان درآمد ارزی برای کشور را فراهم می کند. در کنار این اقدامات مهم، گام بلندی نیز برای بهبود کیفیت هوای این مناطق برداشته خواهد شد که سال‌هاست ساکنان آن، دود ناشـــی از سوزاندن گازهای فلر را استنشاق می‌کنند.فرمانده قرارگاه ســـازندگی خاتم‌الانبیاء(ص) از به‌کارگیری بیش از ۳۷۰ وسیله نقلیه سبک، نیمه‌سنگین و سنگین برای اتمام این پروژه مهم خبر داد و اضافه کرد: بیش از ۱۵۶ هزار متر مکعب بتن ریزی، ۲۶۵ کیلومتر کابل کشی برق، ۲۴۰ کیلومتر احداث خط لوله و نصب ۲۶ هزار تن استراکچر فلزی در این پروژه انجام شده است که با توجه به شرایط آب و هوایی استان خوزستان و حساسیت فنی و صنعتی پروژه، در جای خود قابل اهمیت و توجه است.وی رکوردشکنی قرارگاه سازندگی خاتم به عنوان یک پیمانکار ایرانی در صنعت پیچیده و خاص نفتی را حاصل نگاه به توانمندی‌های داخلی و اطمینان به جوانان متخصص در اوج تلاش دشمنان برای تحریم صنعتی و نفتی جمهوری اسلامی ایران دانست و افزود: اگر این ظرفیت در سال‌های آینده به درستی عملیاتی شود، علاوه بر اشتغال قابل توجه، درآمدزایی ارزی بسیار زیادی را به همراه دارد و هیچ کشوری نمی تواند محصولات با ارزش ایرانی را تحریم یا از بازار منطقه و جهان حذف کند.فرمانده قرارگاه خاتم الانبیاء (ص) با اشاره به بیانات رهبر انقلاب در ارتباط تصویری با مجموعه‌های تولیدی در تاریخ ۱۷ اردیبهشـــت ۹۹ کـــه تاکید کرده بودند در جهش تولید برخی از بخش‌ها مانند بخش نفت و توسعه ظرفیت پالایشگاهی پیشرو هستند، یادآور شد: با توجه به این تدابیر، این عرصه‌ها در اولویت تکمیل توسط قرارگاه سازندگی قرار گرفته‌اند زیرا ارتقای ظرفیت تولید فرآورده‌های نفتی در کشـــور و توسعه ظرفیت‌های پالایشگاهی، جمهوری اسلامی ایران را در مقابله با تحریم‌ها قدرتمندتر می‌کند که ایـــن موضوع نیز مورد تاکید و توجه رهبر معظم انقلاب بوده است.

ژاپن قراردادی برای ساخت پالایشگاه نفت در عراق امضا می‌کند

یک قرارداد ۳.۸ میلیارد دلاری بین شرکت جی جی سی ژاپن و شرکت پالایشگاه های جنوب عراق با هدف افزایش اســـتقلال عراق در تولید بنزین امضا شده است.به گزارش کیودو نیوز، شـــرکت جی جی ســـی (JGC) ژاپن یک قرارداد ۳.۸ میلیارد دلاری با یک شـــرکت دولتی عراق برای ساخت یک مجتمع در یکی از بزرگترین پالایشگاه های این کشور امضا کرده است. امضای این قرارداد در جهت بازسازی صنعت انرژی عراق صورت گرفته است. هزینه این پروژه که در بصره در جنوب عراق اجرا می‌شود، توسط یک وام کم بهره از طرف آژانس همکاری بین الملل ژاپن تامین خواهد شد. این قرارداد یکی از بزرگترین پروژه‌های این آژانس در خاورمیانه است. از حدود ۷۰۰۰ کارگر متخصص برای ساخت این مجتمع جهت استخراج نفت سنگین استفاده خواهد شد. این نفت سنگین برای تولید نفت سبک‌تر و با ارزش‌تر مثل بنزین مورد استفاده قرار می‌گیرد. طبق گزارش شرکت جی جی سی، این پروژه که قرار است در ۲۰۲۵ تکمیل شود، ۲۰۰۰ شغل دیگر هم برای راه اندازی پالایشـــگاه ایجاد می‌کند. اشتغال و بهبود خدمات عمومی از مسائل مهمی بودند که باعث اعتراضات گسترده علیه دولت عراق در سال گذشته و اوایل سال جاری میلادی شدند. چنین پروژه‌های بزرگی می تواند به اقتصاد عراق کمک کند. طبق گزارش شـــرکت نفت بریتیش پترولیوم، عـــراق پنجمین ذخایر بزرگ نفت جهان را در اختیار دارد که حدود ۱۴۵ میلیارد بشـــکه تخمین زده می‌شود ولی تنها ۴.۷۸ میلیون بشـــکه در روز تولید دارد. عراق به دلایل زیادی مثل تخریب پالایشگاه بیجی در ۲۰۱۴ توسط گروه داعش، شدیداً وابسته به واردات بنزین است. پالایشگاههای دیگر این کشور هم به خاطر فرســـودگی و حملات نظامی بسته شـــده‌اند. صنعت نفت عراق حدود ۹۰ درصد از درآمد این کشور را تامین می‌کند و اصلی‌ترین صنعت این کشور و تنها منبع ارز خارجی آن است. قرارداد بین شرکت جی جی سی ژاپن و شرکت پالایشگاه های جنوب عراق با هدف افزایش استقلال این کشور در تولید بنزین امضا شده است.

عربستان بودجه خود را با نفت حدود ۵۰ دلار تنظیم می‌کند

تحلیلهای موسسه گلدمن ساچز نشـــان می دهد ارقامی که در بیانیه بودجه عربستان اعلام شـــده بر اســـاس نفت حدود ۵۰ دلار در هر بشکه بین سال‌های ۲۰۲۰ تا ۲۰۲۳ محاســـبه شده اســـت. به گزارش بلومبرگ، تحلیل موسسه گلدمن ساچز از طرح های مالی عربستان نشان می‌دهد وزارت دارایی این کشور قیمت نفت را برای سه سال آینده حدود ۵۰ دلار در هر بشکه در نظر گرفته‌است.فاروک سوسا، یکی از تحلیلگران گلدمن در لندن با اشاره به بیانیه قبل از تنظیم بودجه عربستان در ۳۰ سپتامبر گفت:«با توجه به تخمین‌های ما از کاهش درآمد دولت عربستان، ارقامی که در بیانیه بودجه این کشور اعلام شـــده بر اســـاس نفت حدود ۵۰ دلار در هر بشکه بین سال‌های ۲۰۲۰ تا ۲۰۲۳ محاسبه شده است».به دنبال افزایش محدودیت های رفت و آمد در اکثر کشورها جهت مقابلـــه با همه‌گیری ویروس کرونا و ابتلای رئیس جمهور آمریکا به این ویروس و تاثیر آن بر دورنمای تقاضای انرژی، قیمت نفت خام برنت هفته گذشـــته ۶.۳ درصد کاهش یافت و به ۳۹.۲۷ دلار رسید.مقامات عربستان انتظار دارند کسری بودجه سالانه کشوردر ۲۰۲۱ تا ۵.۱ درصد تولید ناخالص داخلی کاهش یابد. کسری بودجه عربستان در سال جاری میلادی برابر با ۱۲ درصد است.تخمین‌های صندوق بین‌المللی پول نشان می‌دهد عربســـتان برای متعادل نگه داشتن بودجه خود در ۲۰۲۱ به نفت بشکه‌ای ۶۶ دلار در هر بشـــکه نیاز دارد. احتیاط عربســـتان در مورد قیمت نفت از آنجا ناشـــی می‌شود که شرکت‌های بزرگ نفتی از جمله بریتیش پترولیوم و توتال پیش‌بینی می‌کنند دوره رشد تقاضای جهانی برای انرژی طی یک دهه آینده پایان می‌یابد.این پیش‌بینی باعث نگرانی کشورهایی مثل عربستان می‌شود که نفت حدود دو سوم درآمد آن را در ۲۰۱۹ تشکیل می‌داد. درآمد عربســـتان از صادرات نفت در سه ماهه دوم سال جاری میلادی علی‌رغم تلاش های آن بـــرای کاهش تولید از ماه مه با هدف تقویت قیمت نفت، به پایین‌ترین رقم از ۲۰۱۶ رسید.

تولید نفت لیبی به ۲۹۵ هزار بشکه در روز رسید

تولید نفت لیبی تا ۲۹۵ هزار بشـــکه در روز پس از اعلام آتش بس در جنگ داخلی این کشـــور و باز شدن تاسیسات انرژی آن افزایش یافته است. به گزارش بلومبرگ، تولید نفت لیبی تا ۲۹۵ هزار بشکه در روز پس از اعلام آتش بس در جنگ داخلی این کشور و باز شدن تاسیسات انرژی آن افزایش یافته است. میادین نفتی که بنادر حریقه، بریقه و زیتونیه لیبی را تغذیه می‌کنند تولید خود را افزایش داده اند. تولید نفت لیبی هفته گذشته برابر با ۲۵۰ هزار بشکه در روز بود و به دنبال بارگیری نفت از منابع ذخیره سازی این کشور افزایش می‌یابد . آغاز تولید نفت لیبی در شـــرایطی که تاجران نسبت به دورنمای تقاضای انرژی بدبین هســـتند و بسیاری از کشورها محدودیت‌های رفت و آمد ناشی از همه‌گیری به ویروس کرونا را افزایش داده‌اند، بر قیمت نفت تاثیر می‌گذارد. ۱.۸ میلیون بشکه نفت در سه محموله در ماه اکتبر از بندر بریقه صادر خواهد شـــد. ۵ محموله هم در بندر زیتونیه بارگیری می‌شـــود. دو نفتکش هر کدام حاوی یک میلیون بشکه نفت طی دو هفته گذشـــته در بندر حریره بارگیری شده‌اند. این برنامه بارگیری نفت یک برنامه اولیه اســـت و احتمالاً صادرات نفت لیبی بیشتر از این مقدار خواهد بود.لیبی که بزرگترین ذخایر نفت آفریقا را در اختیار دارد، در آغاز سال جاری میلادی حدود ۱.۲ میلیون بشـــکه در روز تولید داشت ولی درگیری‌های داخلی باعث بسته شـــدن بنادر و میادین نفتی این کشور شد. شرکت ملی نفت لیبی در حال بررسی امنیت چهار بندر نفتی دیگر در این کشور است که شـــامل بندر زاویه هم می‌شود. نفت میدان شراره که بزرگترین میدان نفتی لیبی است به این بندر می‌رسد.

نفت ۲ درصد گران شد

قیمت نفت در معاملات دیروز دوشـــنبه تحـــت تاثیر اظهارات پزشـــکان دونالد ترامپ، رییس جمهور آمریکا مبنی بر احتمال مرخص شـــدن وی تا امروز و چند روز پس از مثبت شدن تست ابتلایش به کووید ۱۹، حـــدود دو درصد افزایش یافت.اطلاعات منتشره از وضعیت سلامتی دونالد ترامپ، از ابهامات سیاسی در بازارهای جهانی کاست و بهای معاملات نفت برنت را ۶۹ سنت معـــادل ۱.۸ درصد افزایش داد و به ۳۹ دلار و ۹۶ ســـنت در هر بشکه رساند.بهای معاملات وست تگزاس اینترمدیت آمریکا با ۷۶ ســـنت معادل ۲.۱ درصد افزایش، به ۳۷ دلار و ۸۱ سنت در هر بشکه رسید.قیمتهای نفت روز جمعه در بحبوحه ابهامات درباره وضعیت ســـلامتی ترامپ و همزمان نگرانیها نسبت به افزایش موارد ابتلا به ویروس کرونا و تشـــدید آسیبهای وارده بر اقتصاد جهانی، بیش از چهار درصد ســـقوط کرده بودند.اما تحلیلگران اظهار کردند که بهبود قیمت نفت دیروز دوشنبه تحت تاثیر رفع بدترین نگرانیها درباره وضعیت سلامت ترامپ بوده است، هر چند که سیگنالهای متضادی در این باره وجود دارد.عامل دیگری که از قیمتهای نفت پشتیبانی کرد، اعتصاب کارکنان نفتی در نروژ بود که ممکن است تولید نفت این کشور را معادل حداکثر ۳۳۰ هزار بشـــکه در روز نفت معادل هشت درصد از تولید جهانی کاهش دهد.امـــا این کاهش تولید، افزایش عرضه در بازار جهانی نفت را تا حدودی جبـــران خواهد کرد. تولید نفت لیبی که عضو اوپک اســـت، در پی برداشته شدن محاصره بنادر و تاسیسات نفتی از سوی نیروهای ژنرال خلیفه حفتر، تقریبا سه برابر افزایش یافته و به ۲۷۰ هزار بشـــکه در روز رسیده است.هووی لی، اقتصاددان بانـــک OCBC در این باره گفت: کمبود عرضه ای که به نظر می رسید به وجود خواهد آمد، در صورت افزایش تولید نفت لیبی به نیم میلیون بشکه در روز برطرف می شود و از سوی دیگر، کاهش مازاد ذخایر جهانی نفت به تاخیر خواهد افتاد.

نوبت اول

شهرداری قزوین

به کلیه مالکین و صاحبان حقوقی

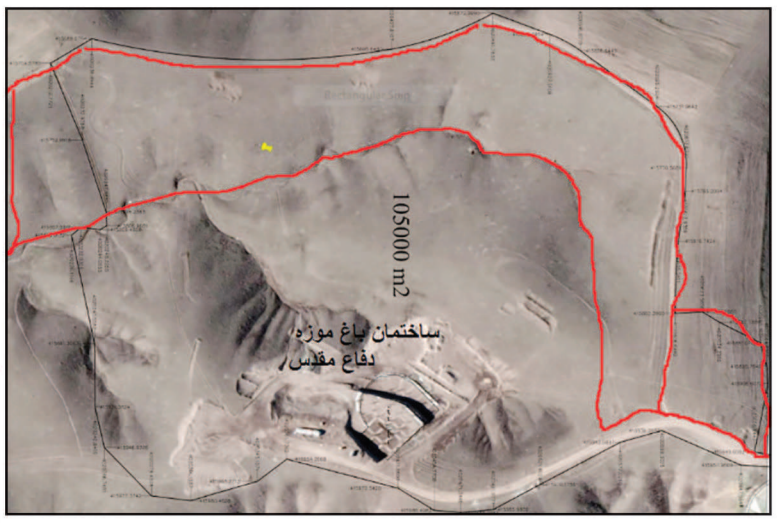

شهرداری در نظر دارد در اجرای لایحه قانونی نحوه خرید و تملک اراضی و ابنیه و املاک برای اجرای برنامه های عمومی، عمرانی و نظامی دولت مصوب سال ۱۳۸۵/۱۱/۱۷ و ماده واحده قانون نحوه تقویم اراضی و ابنیه و املاک مورد نیاز شهرداری‌ها مصوب سال ۱۳۷۰ نسبت به تملک قسمتی از پلاک ۳۵ اصلی بخش ۵ قزوین و تصرفات فاقد سند به نشانی طرح پارک کوهستانی باراجین (پروژه باغ موزه دفاع مقدس جنوب غربی المان مزار شهدای گمنام) مطابق کروکی ذیل اقدام نماید. لذا از کلیه مالکین و صاحبان حقوقی اعم ازاشخاص حقوقی و حقیقی و دارندگان سند رسمی که ملک ایشان در مسیر تملک شهرداری قرار می گیرد تقاضا می شود با در دست داشتن اسناد و مدارک مالکیت ظرف مدت یک ماه جهت معرفی کارشناس منتخب خود و تعیین کارشناس مرضی الطرفین با هماهنگی شهرداری به واحد املاک منطقه نمونه گردشگری باراجین واقع در پارک کوهستانی باراجین مراجعه نمایند . در ضمن پس از اتمام مهلت داده شده شهرداری برابر ضوابط وقانون اقدام خواهد کرد . مبنای مهلت فوق روز نشر آگهی است .

۵۰۸

روابط عمومی منطقه نمونه گردشگری بوستان ملی باراجین

رئیس اتاق مشترک بازرگانی ایران و ارمنستان

سایه مناقشه ارمنستان و آذربایجان بر تجارت خارجی ایران

رئیس اتاق مشـــترک بازرگانی ایران و ارمنســـتان اظهار داشت: مناقشه بین دو کشور منطقه، عضویت ایران در اتحادیه اقتصادی اورآســـیا و همه تلاش‌ها برای حضور محصـــولات ایرانی در بازار کشور ارمنســـتان و دیگر اعضای این اتحادیه را تهدید می‌کند.به گزارش روابط عمومی اتاق مشـــترک بازرگانی ایران و ارمنستان، هرویـــک یاریجانیان اظهار کرد: در شـــرایطی که ارمنســـتان در حال تبدیل شـــدن به یکی از شـــرکای تجاری بزرگ ایران است، نباید اجازه دهیم رابطه اقتصادی و مناســـبات تجاری دو کشـــور را تحت‌الشـــعاع قرار دهد.وی بـــا بیان اینکه صـــادرات ایران به ارمنستان طی یک ســـال گذشته دو برابر شده و از ۳۰۰ به ۶۰۰ میلیون دلار رسیده‌اســـت، تصریح کرد: این مهم پس از عضویت ناظر ایران در اتحادیه اقتصادی اورآســـیا تحقق یافته و در آینده نزدیک قطعا شاهد رشد چند برابری این اعداد و همچنین توسعه مناســـبات اقتصادی با دیگر اعضای این اتحادیه است.وی با اشاره به اینکه مناقشه سیاســـی _ نظامی ارمنستان و آذربایجان نباید بر تجارت خارجی کشـــورمان تاثیر بگذارد، توضیح‌داد: در حالیکه جمهوری اســـلامی ایران به عنوان کشـــوری بی‌طرف سعی دارد با میانجی‌گری بین این دو کشـــور، مانع از شـــعله‌ور شدن آتش اختلافات شـــود، نباید با اشـــنباهاتی کوچـــک نقش بی‌طرفی و صلح‌طلبی کشـــورمان را خدشه‌دار کنیم.یاریجانیان با بیان اینکه متاســـفانه برخی از محموله‌های تجاری صادر شده به ارمنستان بدون دلیل در مرز دو کشـــور معطل مانده، افزود: کالاهای صادر شـــده در گروه محصولات نســـاجی از قبیل پتو و ملحفه هستند که نه از ســـوی ایران در فهرست ممنوعیت صادراتی قرار دارند و نه اقلام نظامی هســـتندوی گفت: نباید فراموش کنیم در تمامی کشورهای منطقه هرگاه به دلیلی روند صادرات محصولات ایرانی کند یا موقتا متوقف شده، کشور ترکیه بی‌درنگ در آن بازار نفوذ و عرصه را بر صادرکنندگان کشورمان تنگ کرده است.رئیس اتاق مشترک بازرگانی ایران و ارمنستان در پایان اظهار امیدواری کرد که هرچه ســـریعتر دستگاه‌های مســـوول به موضوع ورود کرده مشکل پیش آمده در مرز دو کشـــور را حل کنند، اظهارداشت: در شرایطی که تحریم‌های خصمانه تجارت خارجی کشورمان را تحت تاثیر قرار داده است، نباید فرصت تجارت با کشورهای عضو اتحادیه اقتصادی اورآســـیا بالاخص ارمنستان را به این سادگی از دســـت بدهیم.ایران و آذربایجان برای توســـعه همکاری‌های کشاورزی اعلام آمادگی کردندبنابراین گزارش چندی پیش نیز وزیر جهاد کشاورزی جمهوری اســـلامی ایران و وزیر کشاورزی جمهوری آذربایجان برای توسعه همکاری‌های کشاورزی به‌ویژه در زمینه‌های علمـــی و تحقیقاتی اعـــلام آمادگی کردند.کاظم خاوازی وزیر جهاد کشاورزی در نشست مشترک با وزیر کشاورزی جمهوری آذربایجان که به صورت ویدئو کنفرانس برگزار شـــد، اظهار کرد: رئیس جمهور ایران تاکید بر گسترش روابط اقتصادی ایران و آذربایجان دارد و ما معتقدیم زمینه‌های اقتصادی فرهنگی و اقتصادی بسیار متنوعی بین ایران و آذربایجان وجود دارد.وی افزود: وزارت جهاد کشـــاورزی ایران آمادگی خود را برای هرگونه بحث و تبادل نظر در خصوص مسائل مشترک کشاورزی و اجرایی سازی تفاهم‌نامه‌های در دست اقدام را به وزیر کشاورزی جمهوری آذربایجان اعلام می‌کند.وزیر جهاد کشاورزی در رابطه با اصلاح ســـند همکاری ایران و جمهوری آذربایجان که در ســـال ۱۳۷۴ (۱۹۹۵) به امضا دو کشـــور رسیده اســـت، تصریح کرد: بخشی از ســـند که در خصوص ســـلامت مواد غذایی بوده آماده است و پیش نویس آن به جمهوری آذربایجان تقدیم می‌شود تا در قالب ســـند به امضا برســـد.وی افزود: در رابطه با توسعه همکاری‌های علمی و تحقیقاتـــی آمادگی کامل داریم و ســـازمان تحقیقات، آموزش و ترویج کشـــاورزی ایران که زیر مجموعه وزارت جهاد کشاورزی ایران است، بیش از ۳ هزار پژوهشگر دارد که می‌توانند در زمینه مســـائل علمی همکاری خوبی با جمهوری آذربایجان داشته باشند.خاوازی ادامه داد: این همکاری‌ها می‌تواند در زمینه توسعه کشـــت‌های گلخانه‌ای، معرفی ارقام مختلف به ویژه برنج و پنبه که مورد نظر هر دو وزارتخانه اســـت، انتقال جنین و مواد ژنتیکی به ویژه جنین گاو و گاومیش، اقدامات به‌نژادی در زمینه غلات، اصلاح نژاد دام‌های سبک و سنگین و پرورش کرم ابریشم باشـــد.وزیر جهاد کشاورزی تأکید کرد: با توجه به حمایت دولت آذربایجان از ســـرمایه‌گذاران خارجی بخش کشاورزی، پرداختن به کشت فراســـرزمینی برای دولت ایران بسیار مهم است و این مسئله می‌تواند یکی از بخش‌های سند همکاری دو کشور باشد. در این نشست، اینام کریم‌اف وزیر کشاورزی جمهوری آذربایجان نیز اظهار کرد: جمهوری اســـلامی ایـــران و جمهوری آذربایجان علاوه بر هم مرز بودن، دو کشـــور متعهد و دارای روابط راهبردی هستند و خوشحالم که یکی از زمینه‌های روابط راهبردی بین دو کشور مسائل کشاورزی اســـت.وی افزود: روسای جمهور ایران و آذربایجان تا به حال ۱۳ بار با هم دیدار داشـــته‌اند و ما امیدواریم که همکاری کشاورزی آذربایجان با جمهوری اسلامی ایران ادامه پیدا کند.کریم‌اف در رابطه با فعالیت‌های تجاری دو کشـــور در زمینه محصولات کشـــاورزی تصریح کـــرد: در زمینه صادرات و واردات محصولات کشاورزی، ایران و آذربایجان با هم رابطه دارند و میوه، سبزی و صیفی بیشترین محصولات مورد تبادل دو کشور اســـت.وی افزود: در حوزه تجهیزات کشاورزی هم همکاری‌هایی با ایران داریم و امیدواریم در آینده نزدیک شـــاهد شـــرکت‌های ایرانـــی و ادوات تولید ایران در بازارهای آذربایجان باشـــیم.وزیر کشـــاورزی جمهوری آذربایجان با اشـــاره به حمایت‌های دولتی این کشور از ســـرمایه‌گذاران داخلی و خارجی بخش کشاورزی گفت: حمایت‌های ویژه دولت از سرمایه‌گذاران بخش کشاورزی به صورت یارانه بوده که این حمایت‌ها شامل سرمایه‌گذاران خارجی هم می‌شود و امیدواریم ســـرمایه گذاران بخش کشاورزی ایران هم بتوانند از این حمایت‌ها برخوردار شـــوند.کریم‌اف یادآور شد: از امضای ســـند همکاری بین دو کشور ایران و آذربایجان حدود ۲۶ ســـال می گذرد و به نظر می رسد که بسیاری از بخش‌های این ســـند نیاز به بروزرسانی دارد.وی افزود: در سال‌های گذشته کارگروه‌های فنی از وزارت کشـــاورزی دو کشور تشکیل جلسه می‌دادند و مسائل روز مرتبط با کشاورزی را بررسی می‌کردند که آخرین جلســـه مربوط به سال ۲۰۱۶ بوده و ما بر تشکیل جلسه کارگروه فنی در سال ۲۰۲۰ مصر بودیم اما به خاطر شیوع بیماری کرونا میسر نشد.وزیر کشـــاورزی جمهوری آذربایجان ادامه داد: انستیتو و مراکز تحقیقاتی که در حوزه‌های مورد علاقه جمهوری آذربایجان فعالیت دارند، می‌توانند در زمینه تبادل دانش و دانشجو بین دو کشـــور گام بردارند، دانشگاه دولتی کشاورزی آذربایجان دانشـــگاه معتبر در ســـطح بین‌المللی است و مطمئن هستم در ایران هم دانشـــگاه‌های معتبری وجود دارد که از دســـتاوردهای آنها می‌توان استفاده کرد.وی در رابطه با دیجیتال سازی بخش کشـــاورزی عنوان کرد: هوشمندسازی بخش کشاورزی و به کار بردن فناوری‌های نوین در این بخش از سیاست‌ها و اولویت‌های ما در آذربایجان اســـت و مطمئن هســـتیم در ایران هم در این زمینه اقدامات خوبی انجام شـــده که تمایل داریم در این بخش هم تبادل صورت گیرد تا موجب رشد و توسعه کشاورزی ما باشد. کریم‌اف با اشـــاره به تجربه ایران در زمینه پرورش کرم ابریشـــم اذعان کرد: در حوزه کرم ابریشم مدیران ایرانی تجربه‌های خوبی دارند و ما در گذشته هم پیله و کرم ابریشم از ایران گرفته ایم.وی افزود: در حوزه دامپروری هم آذربایجان مراکز پیشرفته در حوزه لقاح‌مصنوعی و تغییرات ژنتیکی دام و طیور دارد و اســـپرم‌های تولید شده دامی هم در داخل آذربایجان و هم خارج از این کشور بازار مصرف دارنـــد، بنابراین یکی از همکاری‌هـــای ما می‌تواند صادرات اســـپرم مراکز تحقیقاتی دو کشور باشد.وزیر کشاورزی جمهوری آذربایجان خاطرنشان کرد: شالیکاری و پرورش شلتوک هم یکی از اولویت‌های آذربایجان است و ما علاقمندیم از تجربیات ایران در این زمینه استفاده کنیم.در ادامه این نشست، علی‌صفر ماکنعلی رئیس سازمان دامپزشکی کشور اظهار کرد: دامپزشکی ایران و جمهوری آذربایجان فعالیت‌های تخصصی را برای کنترل بیماری‌های دامی و مبادله تکنولوژی‌های مرتبط با دام شـــروع کرده‌اند.وی افزود: پروتکل‌هایی را در رابطه با تجارت گوشت قرمز و دام زنده با دامپزشکی جمهوری آذربایجان در نظر گرفته‌ایم که به زودی با هم مبادله می‌کنیم.

۴۵۰۰ معدن در کشور غیرفعال است

معـــاون امور معادن و صنایع وزارت صمـــت با بیان این که حدود ۱۱ هزار پروانه بهره برداری معدن صادر شـــده که حدود ۴۵۰۰ مورد آن غیر فعال است گفت: برخی از معادن به این دلیل تعطیل شده که ماده معدنی آن‌ها خریدار ندارد. بهرام شکوری، رئیس کمیسیون معادن و صنایع معدنی اتاق بازرگانی با اشاره به اینکه سنگ آهن هماتیتی در صنعت فولاد کاربرد ندارد و به دلیل مازاد بودن تولید آن در کشـــور، به صادرات آن نیاز است، اظهار داشت: این صنعت در کشور اشتغال ایجاد کرده، اما به دلیل نگرانی از بابت اینکه ممکن است محصول پرعیار بجای کم عیار صادر شود و یا احتمال بروز خطا در گمرک، امضاهای طلایی در نظر گرفته شـــده است.وی افزود: این درحالی است که چنین روندی ایجاد اشکال می‌کند و بهتر است از ظرفیت‌های نظارتی دیگری از جمله سازمان‌های بازرسی و ظرفیت تشکل‌های صنفی استفاده شود.شکوری تصریح کرد: به صرف اینکه ممکن است گمرک خطا کند نباید ما سرنوشت یک صنعت را به دست اشخاص بسپاریم، بلکه لازم است نظارت‌ها بر عهده یک سیستم گذاشته شود.داریوش اسماعیلی، معاون امور معادن و صنایع وزارت صمت در پاســـخ به این موضوع اظهار داشت: اینکه تیک زدن (تائید نهایی صادرات) بجای وزارتخانه بر عهده گمرک گذاشـــته شود، فقط انجام یک جابجایی است و به معنی حذف امضاهای طلایی نخواهد بود.وی افزود: برای حذف امضای طلایی ضروری است که سیستم بطور کامل الکترونیکی و شفاف شود.اسماعیلی اضافه کرد: در چنین ساختاری در صورت کاهش کیفیت ســـنگ یا افزایش آن، بطور اتوماتیک تائید یا رد انجام می‌شود و اشخاص در آن دخیل نخواهند بود.شکوری در بخش دیگری از برنامه تیتر امشب یکشنبه شب با بیان اینکه بیش از ۹۳ درصد سنگ‌های تزئینی در داخل کشور مصرف می‌شود و تنها ۵ تا ۷ درصد آن بصورت خام صادر می‌شود، اظهار داشت: کل صادرات ما به ۳۵۰ میلیون دلار نمی‌رســـد در حالی که صادرات ترکیه ۵ میلیارد دلار بوده اســـت.وی صادر نشدن ســـنگ خام را ظلم در حق معادن دانست و گفت: با ارز حاصله ســـرمایه برای آیندگان فراهم می‌شود.رئیس کمیسیون معادن و صنایع معدنی اتاق بازرگانی افزود: ایتالیا به عنوان مهد سنگ فراوری شده، تجهیزات و ســـنگ خام ۲۲ درصد سنگ خود را بصورت خام صادر می‌کند و ترکیه نیز ۷۵ درصد سنگ تولیدی خود را صادر می‌کند.شکوری تاکید کرد: ما باید با توجه به میزان ذخایر خود، آینده ماده معدنی و شرایط خودمان درباره صادرات سنگ خام تصمیم بگیریم.در ادامه این گفتگو، اسماعیلی، معاون امور معادن و صنایع وزارت صمت با اشـــاره به دســـتور رئیس جمهور مبنی بر تعیین تکلیف معادن حبس شده، اظهار داشت: مفهوم این امر این بود که وقتی معدنی وجود دارد که قابلیت اســـتخراج و نیز پروانه بهره برداری دارد، اما تعطیل و راکد مانده به چرخه تولید بازگردد.اسماعیلی افزود: حدود ۱۱ هزار پروانه بهره برداری معدن صادر شده که حدود ۴۵۰۰ مورد آن غیر فعال اســـت.وی درباره دلایل تعطیل ماندن این تعداد معدن گفت: برخی از این معادن با مسائل مربوط به منابع طبیعی درگیرند و مثلا استخراج بخش اولیه معدن به پایان رسیده و برای ادامه کار به اصطلاح به سینه کار جدید نیاز اســـت که اخذ مجوز آن، تائیدیه منابع طبیعی را لازم دارد.معاون امور معادن و صنایع وزارت صمت افزود: برخی از معادن تعطیل نیز با مشکلات زیست محیطی مواجه شده اند، به این شکل که منطقه‌ای که معدن در آن قرار دارد، منطقه حفاظت شـــده اعلام شده و معدن برای ادامه فعالیت خود به مجوز جدید نیاز دارد.اسماعیلی اضافه کرد: بخش دیگری از معادن به صنایع فراوری نیاز دارند، اما معدن توان ایجاد این بخش را ندارد و رو به تعطیلی گذاشته است.وی افزود: برخی از معادن نیز به این دلیل تعطیل شده که ماده معدنی آن‌ها خریدار ندارد و یا قیمت فعلی مقرون به صرفه نیست.معاون امور معادن و صنایع وزارت صمت گفت: گاهی نیز دارنده پروانه بهره برداری توان مالی برای ادامه کار را ندارد. اسماعیلی تصریح کرد با تاکید رئیس جمهور و اهتمام وزیر صمت تمام این معادن که در اصطلاح حبس شده اند تعیین تکلیف می‌شوند.

سخنگوی ستاد تنظیم بازار اعلام کرد

تخصیص ۳.۵ میلیارد دلار سهمیه ارزی برای ۵ قلم کالای اساسی

سخنگوی ستاد تنظیم بازار گفت: در شش ماهه اول سال برای ۵ قلم کالای اساسی شامل روغن خام، دانه روغنی، کنجاله سویا، جو و ذرت، بیش از ۳.۵ میلیارد دلار سهمیه ارزی تخصیص یافته اســـت.به گزارش وزارت صنعت، معدن و تجارت، محمدرضا کلامی اظهار داشت: تدارک تأمین کالا از حوزه حفظ تعادل عرضه و تقاضا در بازار برقرار شده است. ۵ قلم کالای اساسی شامل ارز ۴۲۰۰ تومانی هستند و سهمیه ارزی حدود ۶ میلیارد دلار برای یک سال برای این ۵ قلم کالا در نظر گرفته شده است.سخنگوی ستاد تنظیم بازار کشور اضافه کرد: این ۵ قلم شامل روغن خام، دانه روغنی، کنجاله ســـویا، جو و ذرت می‌شود.وی افزود: بر مبنای گزارش بانک مرکزی در شـــش ماهه اول بیش از ۳.۵ میلیارد دلار سهمیه ارزی برای ۵ قلم کالای اساسی تخصیص یافته اســـت. حدود ۳ میلیارد دلار این اعتبار نیز در شش ماهه اول سال تأمین ارز شده است. سرپرســـت معاونت بازرگانی داخلی وزارت صنعت، معـــدن و تجارت گفت: فرآیند تخصیص و تأمین ارز این نوید را می‌دهد که با توجه به موجودی خوب ذخایر روند مناسب تأمین کالاهای اساسی استمرار دارد.سخنگوی ستاد تنظیم بازار تصریح کرد: با مصوبه معاون اول رئیس جمهور در بازدیدی که از گمرکات بندرعباس داشـــتند، مقرر شد تمام کالاهایی که بندرهای کشور به صورت رسوب وجود دارند ترخیص شود. این اقدامات فضای آرامش بازار را حفظ می‌کند. نباید به فضای روانی متأثر از نوســـانات قیمت ارز دامن بزنیم.کلامی گفت: مقادیر تأمین و تخصیص ارز بالای ۵۰ درصد است و علاوه بر کالاهایی که در بندر بوده و تعیین تکلیف شده است، مابقی کشتی‌های حمل بار نیز در راه هستند.

۱۵۰ میلیون یورو لوازم یدکی خودرو آماده ترخیص از گمرک شد

سخنگوی گمرک جمهوری اســـلامی ایران گفت: ۱۵۰ میلیون یورو لـــوازم یدکی خودرو بر اســـاس ماده ۴۲ قانون امـــور گمرکی بدون نیاز به کد ســـاتا و بر اســـاس حکم ترخیص می شوند. سید روح الله لطیفی گفت: سرپرســـت وقت وزارت صمت طی نامه ای به گمرک خواســـتار ترخیص ۱۵۰ میلیون یورو لوازم یدکی دو شرکت خودرو سازی یعنی سایپا و ایران خودرو شد. از ۱۵۰ میلیون یورو لوازم یدکی ۹۰ میلیـــون یورو مرتبط با ایران خودرو و ۶۰ میلیون یورو متعلق به شرکت سایپاست.وی اظهارداشت: این نامه بر اساس دستور رئیس کل گمرک جمهوری اسلامی ایران به تمامی گمرکات اجرایی کشور ارجاع داده شد.سخنگوی گمرک جمهوری اسلامی ایران گفت: تمامی این کالاها بر اساس ماده ۴۲ قانون امور گمرکی بدون نیاز به کد ساتا و بر اساس حکم ترخیص می شوند.وی افزود: بخشی از این کالاها هم بر اساس مصوبه «اسحاق جهانگیری» معاون اول رئیس جمهوری که در سفر به گمرک شهید رجایی در استان هرمزگان با حضور رئیس کل بانک مرکزی، رئیس کل گمرک، مدیرعامل سازمان بنادر و دریانوردی و مســـئولان وزارت صمت صورت گرفته ترخیص خواهد شد.لطیفی یادآورشـــد: لوازم و قطعات یدکی خودرو موجـــود در گمرکات آماده ترخیص است.

فراخوان مناقصه عمومی یک مرحله ای

دانشگاه رازی

محوطه سازی و روشنایی میدان جدیدالاحداث پردیس طاق بستان دانشگاه رازی

دانشگاه رازی کرمانشـــاه در نظر دارد فراخوان تجدید مناقصه عمومی یک مرحله ای پروژه محوطه سازی و روشنایی میدان جدیدالاحداث پردیس طاق بستان دانشگاه به شماره ۲۰۹۹۰۰۳۴۵۴۰۰۰۰۳۱ را از طریق سامانه تدارکات الکترونیکی دولت(ستاد) برگزار نماید. کلیه مراحل برگزاری مناقصه از دریافت اسناد تا ارائه پیشنهاد مناقصه گران و بازگشایی پاکتها از طریق این درگاه به آدرس WWW.setadiran.ir انجام خواهد شد و لازم است مناقصه گران در صورت عدم عضویت قبلی، مراحل ثبت نام در سایت مذکور و دریافت گواهی امضای الکترونیکی را جهت شرکت در مناقصه محقق سازند.

- **کلیه اشخاص حقیقی و حقوقی دارای صلاحیت پیمانکاری، مجاز به شرکت در این مناقصه می باشند.**
- **تاریخ انتشار مناقصه در سامانه ۱۳۹۹/۰۷/۱۴ میباشد.**
- **مهلت زمانی دریافت اسناد مناقصه از سایت: ساعت ۸ صبح مورخ ۱۳۹۹/۰۷/۱۴ لغایت ساعت ۱۵ مورخ ۱۳۹۹/۰۷/۱۹**
- **مهلت زمانی ارائه پیشنهاد: تا ساعت ۱۵ مورخ ۱۳۹۹/۰۷/۲۹**
- **زمان بازگشایی پاکتها: ساعت ۱۰ صبح مورخ ۳۰/ ۱۳۹۹/۰۷**
- **مبلغ برآورد: مبلغ ۵,۲۰۸,۰۵۵,۴۰۰ ریال و به صورت نقد و با اعتبار غیر عمرانی.**
- **مبلغ تضمین شرکت در فرآیند مناقصه ۵۲۱,۰۰۰,۰۰۰ (پانصد و بیست و یک میلیون)ریال میباشد.**

شرکت کنندگان میبایست علاوه بر بارگذاری در ســـامانه، اصل ضمانتنامه را در مورخ ۱۳۹۹/۰۷/۲۹ تا ساعت ۱۲ ظهر به آدرس مندرج در اسناد مناقصه تحویل نمایند در غیر اینصورت پاکت پیشنهاد قیمت بررسی نخواهد شد.

اداره امور قراردادهای دانشگاه رازی

شماره تماس: ۳۴۲۷۴۵۰۷-۰۸۳

گزیده خبر

جزئیات ورود خودرو به بورس کالا

مدیر مطالعات اقتصادی بـــورس کالا با بیان اینکه فروش خودرو در بورس کالا باعث شـــفافیت قیمت می‌شـــود، گفت: اگر خودرو در بورس عرضه شود تولید افزایش می‌یابد و خودروســـاز از زیاندهی خارج می‌شود. جواد فلاح گفت: طرح ورود خـــودرو به بورس کالا در کمیســـیون صنایع مجلس بـــه امضا ۴۴ نفر از نماینده‌ها رســـیده و در مرحله بررسی در کمسیون صنایع است که در صورت تصویب، به صحن مجلس می‌رود.مدیر مطالعات اقتصادی بورس کالا اضافه کرد: اگر این طرح تبدیل به قانون شود همه خودروهای تولید داخل با تیراژ بیش از ۵ هزار دســـتگاه و خودروهای وارداتی که در ۱۲ ماه بیش از ۵۰۰ دستگاه وارد شده است را شامل می‌شود.فلاح گفت: همه افرادی که گواهی نامه دارند می‌تواند در ســـال از هر ماشین فقط یک مدل خریداری کنند و اشخاص حقوقی هم در صورتی اجازه خرید دارند که برای خودرو، خریدار حقیقی وجود نداشـــته باشد. مدیر مطالعات اقتصادی بورس کالا افزود: البته در طرحی که به نمایندگان ارائه داده ایم هر فرد می‌تواند در سال فقط یک خودرو از طریق بورس کالا خریداری کند مگر اینکه تقاضایی برای یک خودرو وجود نداشته باشد تا بتواند خریداری کند.فلاح با بیان اینکه قیمت‌ها در بورس کالا بستگی به شرایط عرضه و تقاضا دارد گفت: در طرح نمایندگان مجلس، مشـــوق‌هایی برای خودرو ســـاز در نظر گرفته شـــده است این موضوع باعث افزایش تولید خودرو در کشور می‌شود.وی ادامه داد: پس از درج قیمت در تابلو، خریداران می‌توانند رقابت کنند که به طور قطـــع، این قیمت با قیمت پایه اختلاف دارد ضمن اینکه ۲۰ درصد منابعی که از طرح ایجاد می‌شـــود در اختیار دولت قرار می‌گیرد و مابه‌التفاوت این قیمت پایه و معاملات، به ارتقای صنعت خودرو و حمل و نقل اختصاص می‌یابد.مدیر مطالعـــات اقتصادی بورس کالا، گفت: زمانی که عرضه خودرو در بورس صورت گیرد منابعی، چون ارائه وام قرض الحســـنه به خودرو ساز اختصاص می‌یابد که این امر باعث کاهش هزینه خودرو می‌شود.

پرداخت ۱۳ هزار میلیارد ریال تسهیلات حمایت از صادرات غیرنفتی

۱۳ هزار و ۳۲۷ میلیارد ریال تسهیلات در قالب بسته حمایت از توسعه صادرات غیرنفتی از بهمن‌ماه پارسال تاکنون پرداخت شده است.به منظور تامین مالی و تشـــویق و حمایت از صادرات، بسته حمایت از توسعه صادرات غیرنفتی توسط معاون اول رئیس‌جمهوری در تاریخ ســـوم بهمن ماه ۹۸ ابلاغ شـــد.در راستای هدایت منابع به منظور تحقق اهداف صادراتی و همچنین تســـهیل و تسریع در فرایند پرداخت تســـهیلات سرمایه در گردش به واحدهای تولیدی- صادراتی با هدف صادرات محصولات اولویت‌دار به کشورهای هدف، سامانه یکپارچه اعطای تسهیلات بسته حمایت از توسعه صادرات غیرنفتی از محل منابع صندوق توسعه ملـــی و بانک‌های عامل طرف قرارداد در ســـایت «بهین‌یـــاب» وزارت صنعت، معدن و تجارت به آدرس www.behinyab.ir راه‌اندازی شـــد.متقاضیان اســـتفاده از تســـهیلات در این ســـامانه ثبت‌نام کرده و درخواست آنان به صورت خودکار مورد پردازش قرار می‌گیرد و پس از تایید به یکی از بانک‌های عامل پارســـیان، توســـعه صادرات ایران، کشاورزی، توسعه تعاون، صادرات ایران و بانک مشترک ایران و ونزوئلا، برای تصویب و پرداخت تســـهیلات ارسال خواهد شد.برپایه این گزارش، منابع در نظر گرفته شده برای تسهیلات بسته یاد شده از منابع صندوق توســـعه ملی مبلغ ۲۰ هزار میلیارد ریال اســـت که با لحاظ کردن سهم آورده بانک‌ها به همین میزان، کل منابع ایجادی به مبلغ ۴۰ هزار میلیارد ریال خواهد رسید.در بین بانک‌های یاد شـــده، بانک توسعه صادرات ایران با پرداخت ۱۰۹ فقره تسهیلات به ارزش بیش از ۱۲ هزار میلیارد ریال، بهترین عملکرد و بانک پارسیان با صفر ریال، بدترین عملکرد را داشته است.

نرخ سود سالیانه تسهیلات ریالی ۱۴.۵درصد است.

تسهیلات ارزی نیز در قالب اعتبار خریدار به خریداران خارجی کالاها و خدمات ایرانـــی، اعتبار فروشـــنده به منظور تجهیز کارگاه و تامین ســـرمایه در گردش شـــرکت‌های ایرانی تولیدکننده کالاهای صادارتی و خدمات فنی و مهندســـی و همچنین گشـــایش اعتبار اســـنادی و قرارداد معتبر در حوزه خدمات فنی و مهندســـی، اعطا می‌شود.سقف تســـهیلات ریالی قابل پرداخت به هر متقاضی حداکثر معادل ۲۰ میلیارد تومان و تســـهیلات ارزی حداکثر یک میلیون یورو است.

شروط استفاده از تسهیلات بسته

شـــرکت های متقاضی این تســـهیلات باید طی سه سال گذشته دست‌کم یک میلیون یورو صادرات داشته باشند، هرچند شرکت‌های دانش‌بنیان و شرکت‌های صادرات اولی از این شرط مستثنی بوده و تابع شرایط تایید اعتبار توسط بانک عامل هستند.همچنین کشور مقصد صادراتی باید جزو ۱۵ کشور همسایه یا دو کشور هند و چین بوده و کالا یا خدمت مشمول فهرست صادراتی باشد.

سفیرکنیا خواستار همکاری با ذوب آهن اصفهان شد

بندیکت واتمبا سفیر کشور کنیا در جمهوری اسلامی ایران با حضـــور در غرفه ذوب آهن اصفهان در نهمین نمایشگاه بین المللی فرصتهای سرمایه گذاری معدن و صنایـــع معدنی ، همکاری بـــا ذوب آهن اصفهان را خواستار شد . واتمبا ، جمهوری اسلامی ایران را کشور صنعتی و توسعه یافته دانست و گفت : باتوجه به قابلیت های صنعتی جمهوری اســـلامی ایران و معادن غنی در کشور کنیا ، این دو کشور می توانند همکاری های خود را افزایش دهند .سفیر کشور کنیا افزود : این کشور دارای معادن غنی سنگ آهن است و امیدواریم از تجربه ایرانیان برای احداث کارخانه های فولادی و استخراج معادن بهره مند شویم .وی ارتباط بین کشور های آفریقایی و ایران را یاد آور شد و تاکید کرد : کشورهای آفریقایی به ویژه کنیا ارتباط خوبی با ایران دارند .واتمبا در خصوص محصولات فولادی ایران نیز گفت : بر اساس اطلاعاتی که کســـب کردم ، تولیدات فـــولادی کارخانه های ایرانی بـــه ویژه ذوب آهن اصفهان ، محصولات باکیفیتی است و ما امیدواریم از این محصولات در صنایع ساختمان ، سدسازی و ... اســـتفاده کنیم .مجید مرادیان،معاون روابط عمومی ذوب آهن اصفهان با تشریح فرایند و کیفیت محصولات این شرکت،گفت: ذوب آهن اصفهان به عنوان اولین شـــرکت تولید کننده مقاطع طویل در غرب آسیا محصولات خود را به پنج قاره دنیا صادر می کند.وی به تولید ریل در ذوب آهن اصفهان پرداخت و گفت: ریل تولیدی در این شرکت براساس استاندارد جهانی صورت می گیرد و با تولیدات مشـــابه شرکت های اروپایی قابل رقابت است.وی با اشـــاره به توانمندیهای کارشناسان صنعت فولاد ایران برای سرمایه گذاری و مشارکت در بخش معادن ســـنگ آهن و احداث صنایع فولادی در کشور کنیا تصریح کرد: درخواست سفیر کشور کنیا به استحضار مدیریت عالی و مسئولین ذی ربط در ذوب آهن اصفهان می رسد.

گزیده خبر

شگرد جدید کلاهبرداری در بازار؛ چک‌های بی‌محل زیاد شد

مدتی‌است که خبرهای زیادی از خرید و فروش چک موردی و دستگیری کلاهبرداران این حوزه، به گوش می‌رسد. دلیل اصلی وقوع این تخلف، اجرایی نشدن کامل قانون جدید صدور چک توسط بانک مرکزی است.نزدیک به یک ماه از خبر دستگیری باند خرید و فروش چک در یکی از فرودگاه‌های کشور می‌گذرد. تخلفات صورت گرفته توسط این باند به قدری سنگین و پرتعداد بود که به سرعت در فضای مجازی و رسانه‌ها، نوع فعالیت این افراد به خبرهای اصلی رسید. ریشه این تخلفات، عدم اجرای قانون جدید صدور چک است که به کلاهبرداران این اجازه را می‌دهد تا با استفاده از حفره‌های موجود، اقدام به کارهای غیرقانونی از جمله خرید و فروش چک موردی نمایند.

خرید چک موردی، راه حل فرار بدحسابان از قانون

خرید و فروش چک موردی، این امکان را به افراد بدحساب می‌دهد که با پرداخت مبلغی، یک یا چند فقره چک امضادار را در سریعترین زمان به‌دست آورده و با استفاده از آن، برای سفارشات خود با هر مبلغی، استفاده کنند. این فرآیند به این صورت است که باندهایی با پرداخت مبالغی ناچیز، چک‌ها و دسته‌چک‌های افراد بی‌بضاعت و حتی معتادان را خریده و سپس با شبکه‌سازی گسترده خود، هر فقره از این چک‌ها را با مبلغی بسیار بالاتر به فروش می‌رسانند، در گام آخر نیز خریدار این چک‌ها با درج مبلغ دلخواه روی چک، محصول خود را از فروشنده بی‌خبر از این تخلف دریافت کرده و بدون اینکه مسئولیتی در قبال چک داشته باشد، به مقصود خود می‌رسند.این باندهای پولشویی، فرآیندی دقیق و حساب شده را با استفاده از خلاءهای موجود در بخش های اجرا نشده قانون جدید صدور چک، انجام می‌دهند. این افراد با استفاده از ارتباطاتی که با بعضی شعب بانک‌ها در کشور دارند، با صدور جواز کسب جعلی برای افراد بی‌بضاعت و معتادان و تحویل آن به این شعب، اقدام به اخذ دسته چک برای این افراد می‌کنند.با توجه به اینکه در ابتدا دسته‌چک ۱۰ برگی برای افراد صادر می‌شود، این باندها در کمترین زمان این چک‌ها را صادر کرده و تسویه می‌کنند تا در ادامه بتوانند دسته چک‌های ۲۵ برگی و ۵۰ برگی بگیرند، در این مرحله، این باندهای پولشویی اقدام به خرید این دسته چک‌ها به همراه امضا تمام برگ‌های آن با مبلغ بین ۵۰۰ هزارتومان تا ۲ میلیون تومان می‌کنند و سپس هر کدام از این برگ‌های چک امضا شده را در حدود ۱ میلیون تومان به فروش می‌رسانند.افرادی هم که این چک‌ها را خریداری می‌کنند، مختار هستند هر مبلغی که لازم است در چک نوشته و در معاملات، تحویل طرف مقابل دهند. با توجه به تاریخ وصول چک، صاحب اصلی چک، یک یا چند روز قبل از زمان وصول، اقدام به مسدودی حساب کرده و به همین دلیل چک مزبور، دیگر تسویه نمی‌شود.

سردار مهری: شیوه کار این باندهای پولشویی سواستفاده از معتادان و افراد کم‌بضاعت است

سردار مهری، رییس پلیس فرودگاه‌های کشور، درباره دستگیری یک باند پولشویی در یکی از فرودگاه‌های کشور، گفته بود: سرکردگان این باندهای کلاهبرداری، افراد معتاد را در شهرهای مختلف کشور جذب و برای آن‌ها حساب بانکی باز می‌کردند به طوری که در ابتدا دسته چک ۱۰ برگی و در مرحله بعدی دسته چک ۵۹ برگی برای آن‌ها اخذ می‌گردید.وی افزود: این افراد شیاد با سوءاستفاده از ۱۰۰ هزار قطعه برگه چک بانکی در استان‌های تهران، خراسان رضوی، یزد، کرمان، فارس و خوزستان اقدام به کلاهبرداری کرده‌اند به طوری که تاکنون ۳۰ هزار قطعه چک برگشتی به مبلغ ۱۲ هزار میلیارد ریال در پرونده آن‌ها شناسایی شده است. اعضای این باند کلاهبرداری شبکه‌ای با صدور چک‌های بلامحل و ضمانت، اقدام به کلاهبرداری‌های گسترده‌ای در سراسر کشور کرده‌اند.

خسارات فراوان بازاری‌ها، نتیجه عدم پیگیری بانک مرکزی در موضوع خرید و فروش چک موردی

همه این تخلفات باعث ایجاد کلاهبرداری‌های بزرگ، افزایش چک‌های بی‌محل و وارد شدن خساراتی جبران‌ناپذیر برای دریافت کنندگان این چک‌ها شده‌است به طوریکه بعضی از این افراد، برای جبران خسارات وارده، مجبور به فروش کل دارایی خود شده‌اند. بانک مرکزی به عنوان متولی پولی و مالی کشور باید با عملیاتی کردن کامل قانون جدید صدور چک، مانع ایجاد این تخلفات شده و خلاءهای ناشی از عدم اجرای کامل قانون را ببندد.درصورتی که قانون جدید صدور چک به صورت کامل اجرایی شود، همه نقل و انتقالات چک، به صورت الکترونیکی در سامانه‌ای متمرکز ثبت شده و در صورت وجود مشکل، از تایید و انتقال آن جلوگیری به عمل می‌آید، این امر باعث می‌شود در زمان معامله، همه موارد به صورت شفاف ثبت شده و تخلفات به حداقل برسد.اگر قانون چک الکترونیک نیز که از موعد اجرای آن ماه‌ها گذشته است، عملیاتی شود.

آگهی قانون تعیین تکلیف وضعیت ثبتی و اراضی و ساختمانهای فاقد سند رسمی حوزه شهرستان ساری

آگهی قانون تعیین تکلیف وضعیت ثبتی و اراضی و ساختمانهای فاقد سند رسمی حوزه شهرستان ساری منطقه سه برابر رای شماره ۱۳۹۹۶۰۳۱۰۴۵۷۰۰۴۶۹۸ مورخ ۱۳۹۹/۰۵/۲۹ که در هیات موضوع قانون تعیین تکلیف وضعیت ثبتی اراضی و ساختمانهای فاقد سند رسمی مستقر در واحد ثبتی منطقه سه ساری تصرفات مالکانه دادگستری کل استان مازندران به شناسه ملی ۱۴۰۰۲۶۷۰۵۸۷ بشماره پرونده ۵۲۰-۱۳۹۸ نسبت به ششدانگ یک قطعه زمین با بنای احداثی به مساحت ۲۰۲۱ (دو هزار و بیست و یک)متر مربع قسمتی از پلاک شماره ۹ اصلی واقع در بخش ۲۱ ثبت ساری خریداری مع الواسطه از مالک رسمی محرز گردیده است.لذا به منظور اطلاع عموم مراتب در دو نوبت به فاصله ۱۵ روز آگهی می شود در صورتی که اشخاص نسبت به صدور سند مالکیت متقاضی اعتراضی داشته باشند می توانند از تاریخ انتشار اولین آگهی به مدت دو ماه اعتراض خود را به این اداره تسلیم پس از اخذ رسید، ظرف مدت یک ماه از تاریخ تسلیم اعتراض، دادخواست خود را مرجع قضایی تقدیم نمایند.بدیهی است در صورت انقضای مدت مذکور و عدم وصول اعتراض طبق مقررات سند مالکیت صادر خواهد شد.
م الف: ۱۹۹۰۵۸۷۸
تاریخ انتشار نوبت اول: ۱۳۹۹/۰۷/۱۵ تاریخ انتشار نوبت دوم: ۱۳۹۹/۰۷/۲۹
علیرضا سیاهرودکلایی سرپرست اداره ثبت اسناد و املاک شهرستان ساری منطقه۳

مفقودی

برگ کمپانی خودرو اتوبوس بیابانی اسکانیا رنگ لیموئی –روغنی مدل ۱۳۸۴ به شماره شاسی ۳۵۶۴۶۶۹ و شماره موتور ۸۰۴۵۰۹۰ و شماره انتظامی ۶۹۴ ع ۳۸ ایران ۱۶ به نام محمد رضا بادی مفقود گردیده و فاقد اعتبار است.

معاون سابق بانک مرکزی؛

ضرورت رفع موانع اجرای پیمان‌های پولی در جنگ اقتصادی

معاون سابق بانک مرکزی بیان داشت: سازوکار پیمان‌های پولی دو و چندجانبه اگر به درستی به مرحله اجرا برسد، می‌تواند بر مدیریت نوسان نرخ ارز موثر باشد.در سال های اخیر، با ادامه فشار حداکثری تحریم های غیرقانونی دولت آمریکا بر اقتصاد ایران، شاهد کاهش درآمدهای نفتی و به دنبال آن، افت نسبی ارزش پولی بوده ایم. در این میان، بسیاری از کارشناسان به راهکار استفاده از پیمان های پولی دو یا چند جانبه بین ایران و سایر کشورهای منطقه و جهان اشاره دارند و معتقدند از این میسر، می توان به دور از نوسانات دلاری در عصر تحریم های آمریکا، به مبادلات تجاری ادامه داد.اما آنچه مسلم است در این سال ها، پیمان های بسیاری بین ایران و برخی کشورها، به امضا رسیده است، منتهی به دلیل موانع و چالش های مختلف، اهداف این سازوکار بانکی، تحقق پیدا نکرده است.

پیمان پولی چیست؟

پیمان پولی توافقی است که کشورها برای تسهیل تجارت و برداشتن موانع انتقال ارز بین خود امضا می کنند تا به جای استفاده از ارزهای دیگری همچون دلار و یورو، از پول ملی در صادرات و واردات خود استفاده کنند. با توجه به کارکرد پیمان های پولی، این پیمان ها در تجارت بین دو یا چند کشور امکان استفاده از ارزهای محلی را فراهم ساخته و نیاز به استفاده از ارزهای مشمول تحریم را کاهش می دهد .اما در سال های اخیر، پیمان های پولی در ایران با چالش های مختلفی مواجه شده است. موضوعی که معاون ارزی سابق بانک مرکزی نیز به آن اشاره دارد و معتقد است از ده سال گذشته با اعمال تحریم های ظالمانه مالی و تجاری بر اقتصاد ایران، انعقاد قرارداد پیمان پولی در دستور کار قرار گرفت، ولی به دلایلی تاکنون به مرحله اجرا در نیامده است.سید کمال سیدعلی اظهار داشت: وقتی درباره پیمان های پولی دو جانبه صحبت می کنیم، بانک مرکزی دو یا چند کشور درگیر هستند که در این حالت سیستم بانکی زیرمجموعه آنها، بایستی با بخشنامه های مربوطه برای اجرای پیمان های پولی آماده شوند. دولت ها، پیمان های پولی را امضا می کنند و متعاقب آن، کار اجرایی مورد نظر در سیتسم بانکی دو طرف، پیگیری خواهد شد.وی با اشاره به آثار مثبت اجرای پیمان های پولی در اقتصاد اظهار داشت: این سازوکار اگر به درستی به مرحله اجرا برسد می تواند بر مدیریت نوسان نرخ ارز و کاهش التهابات ارزی در اقتصاد کشور موثر باشد، اما متاسفانه در شرایط کنونی با وجود انعقاد قراردادهای پیمان پولی در سال های اخیر، با مشکلی به نام fatf مواجه هستیم که مانع عملیاتی شدن این توافق بین ایران و سایر کشورها شده است. دومین مشکل ما، سرعت ریزش ارزش ریال است که باعث شده که روز تسویه تحت تاثیر قرار بگیرد. در این شرایط بایستی یا سیستم بانکی ما و آن کشور بپذیرند که به نرخ روز عمل کنند یا اینکه بایستی یک نرخ تبدیلی را مشخص و اعلام کنند.برای تحقق تسویه حساب‌های تجاری باید ارز حداقل یکی از کشورها جهان‌روا باشد و سپس با تعیین نرخ تسعیر و آنی بودن معامله اسناد برای یک دوره معین، این نرخ توسط تجار دو کشور مورد پذیرش واقع شود. البته چنانچه خریدار و فروشنده دولتی باشند پذیرش نرخ تسعیر با مشکل کمتری مواجه است. در شرایط کنونی نظام ارزی اقتصاد ایران، اولین سوال تجار این است که بانک ایرانی با چه نرخی در مقابل صادرات به ما ریال تحویل می‌دهد؛ نرخ تفاهم‌شده بانک‌های مرکزی، نرخ نیمایی، یا معدل آن و یا نرخ بازار آزاد.سوال بعدی اینکه اصولا چه زمانی بانک ایرانی پول را خواهد داد؟ تغییرات نرخ از زمان صادرات تا واریز وجه به حساب صادرکننده است یا سایر بازیگران؟ در هر صورت ریسک این نوسانات نرخ را یا باید بانک مرکزی به عنوان متولی تفاهم‌نامه بپذیرد یا سیستم بانکی و یا تجار که این نیز مانعی است دیگر برای اجرایی‌شدن این تفاهم‌نامه است. به گفته سیدعلی، موضوع دیگری که در این رابطه اهمیت دارد تراز تجاری دو کشور است که باید تعادل داشته باشد بدین ترتیب که از محل وجوه حاصل از صادرات غیرنفتی و یا فروش نفت منابعی در کشور طرف مقابل تامین مالی شود تا متعاقباً از این محل واردات مربوطه صورت گیرد.بر این اساس، چنانچه کسری تراز تجاری زیاد باشد عملاً معامله یک طرفه خواهد بود و در زمان معینی سه ماهه یا شش ماهه باید از طریق ارزهای جهان‌روا پرداخت صورت گیرد که در حال حاضر مشکل نقل و انتقالات به دلیل تحریم مانع دیگری در این راستاست. در غیر اینصورت ممکن است مازاد تراز تجاری در مقابل افزایش واردات از آن کشور جبران گردد و در نتیجه اساسا کالاهای ارایه شده تناسبی با نیازها و الگوی تجاری ما نداشته نباشد.در مجموع، راه حل مناسب پیمان پولی آن است که دو بانک مرکزی با هم کار کنند و معاملات نیز در همان دو بانک متمرکز شود که حداقل کارهای دولتی انجام پذیرد و ریسک‌های فوق‌الاشاره مانعی جهت اجرایی شدن این قراردادهای پولی ایجاد نکند.معاون ارزی سابق بانک مرکزی در پایان افزود: در این شرایط بایستی ریسک نوسانات نرخ ارز پوشش داده شود و برای جلوگیری از کاهش ارزش پولی ملی که مانعی جدی در برابر اجرای پیمان پولی است، تلاش شود. همچنین باید سیاست های تشویقی در جهت حمایت از صادرکننده ها داشته باشیم تا در چهارچوب پیمان پولی، اقدام به مبادلات تجاری کنند. اگر برای رفع این موانع چاره ای اندیشیده شود، شاهد تاثیر مثبت اجرای این پیمان ها بر بازار ارز و مدیریت این بازار خواهیم بود.

سقوط نماگر تالار شیشه‌ای به محدوده ۱۴۰۰۰۰۰ واحدی

معاملات بورس دیروز با ریزش شاخص‌ها همراه شد به طوری که نماگر اصلی تالار شیشه‌ای با افت بیش از ۳۲۰۰۰ واحدی در پایان داد و ستدهای سومین روز معاملاتی هفته جاری به یک میلیون و ۴۹۰ هزار و ۱۵۴ واحد رسید. جزییات داد و ستدهای بازار سهام بر اساس آمارهای ثبت شده نشان می دهد که همه شاخص‌های معاملاتی در بازار سهام دیروز با سقوط مواجه شدند و به طور میانگین ۱.۶۱ درصد کاهش را به ثبت رساندند.

افت همه شاخص ها

بر اساس آمارهای معاملاتی، شاخص های بورس با نوسان مواجه شدند به طوری که شاخص کل با (۳۲۸۲۶) واحد ریزش معادل (۲.۱۶) درصد به یک میلیون و ۴۹۰ هزار ۱۵۴ واحد، شاخص قیمت «وزنی - ارزشی» با (۸۶۰۷) واحد افت معادل (۲.۱۶) درصد به ۳۹۰ هزار ۷۳۴ واحد، شاخص کل «هم وزن» با (۱۹۳۶) واحد ریزش معادل (۰.۴۹) درصد به ۸۹۶ هزار و ۷۶۸ واحد، شاخص قیمت «هم وزن» با (۱۲۶۸) واحد کاهش معادل (۰.۴۹) درصد به ۲۵۹ هزار و ۹۷۶ واحد، شاخص آزاد شناور با (۳۵۸۵۱) واحد افت معادل (۱.۷۷) درصد به یک میلیون و ۹۸۹ هزار و ۷۶۹ واحد، شاخص بازار اول با (۲۵۶۲۰) واحد افت معادل (۲.۳۳) درصد به یک میلیون و ۷۲ هزار ۹۴۱ واحد و شاخص بازار دوم با (۵۹۹۲۲) واحد ریزش معادل (۱.۹۱) درصد به ۳ میلیون و ۷۹ هزار و ۴۹۹ واحد رسید.

نمادهای تاثیرگذار

از سویی دیگرجزییات داد و ستدهای روز جاری مشخص می کند که دیروز ۷ نماد « فارس با (۵۱۴۶) واحد، فملی با (۲۹۶۷) واحد، تاپیکو با (۲۱۷۰) واحد، کگل با (۱۹۶۱) واحد، فولاد با (۱۹۲۸) واحد، شبندر با (۱۳۶۹) واحد، و وغدیر با (۱۳۶۶) واحد»، بیشترین تاثیر را در روند حرکتی شاخص کل بورس بر جای گذاشتند.

نوسان شاخص صنایع

این گزارش می افزاید، روز جاری اکثر شاخص صنایع تالار شیشه ای با نوسان مواجه شدند به طوری که شاخص صنایع «کاشی و سرامیک با ۸۱۵ واحد رشد معادل ۱.۷۰ درصد به ۴۸ هزار و ۹۳۱ واحد، دستگاه های برقی با (۱۲۸۹۹۴) واحد کاهش معادل (۲.۳۳) درصد به ۵ میلیون و ۵۰۴ هزار و ۴۱۱ واحد، فلزات اساسی با (۲۹۸۴۹) واحد ریزش معادل (۲.۶۵) درصد به یک میلیون و ۹۷ هزار و ۳۷۱ واحد، رادیویی (۲۶۱) واحد کاهش معادل (۲.۹۰) درصد به ۸ هزار و ۷۶۷ واحد، محصولات کاغذ با (۵۴۳۳) واحد کاهش معادل (۳.۴۹) درصد به ۱۵۰ هزار و ۱۳۹ واحد، کانه فلزی با (۱۵۸۱۲) واحد افت معادل (۴.۰۲) درصد به ۳۷۷ هزار و ۲۲۸ واحد، شیمیایی با (۳۹۸۴) واحد کاهش معادل (۴.۱۱) درصد به ۹۳ هزار و ۴۶ واحد» رسید.

بیشترین کاهش قیمت ها

در عین حال نگاهی به آمارهای معاملاتی دیروز بازار سهام مشخص می کند: قیمت سهام نمادهای «فاسیمین با ۵.۲ درصد، کاما با ۵ درصد، وتوس با ۴.۹۹ درصد، کحافظ با ۴.۹۸ درصد، بکاب با ۴.۸۵ درصد، شفارس با ۴.۷۹ درصد و وپست با ۴.۷۷ درصد» بیشترین افزایش قیمت و نمادهای «قنیشا با (۵) درصد، جم پیلن با (۴.۹۶) درصد، شیراز با (۴.۹۵) درصد، کروی با (۴.۹۲) درصد، خمحرکه با (۴.۹۱) درصد، کرماشا با (۴.۹) درصد و شپدیس با (۴.۸۹) درصد» بیشترین کاهش قیمت را در بازار سهام رقم زدند.به این ترتیب، در پایان سومین روز معاملاتی بورس در هفته جاری، یک میلیون و ۱۲۲ هزار نوبت معاملاتی، ۹ هزار و ۸۳ میلیارد برگه اوراق بهادار به ارزش ۷۵ هزار و ۷۷۰ میلیارد تومان در بورس معامله شد.

نقدینگی چطور تورم ایجاد می‌کند؟

نقدینگی از ازجمله مفاهیم کلیدی و مهم در اقتصاد کشورها مطرح می شود که در این گزارش به زبانی ساده به بیان آن می پردازیم.نقدینگی مجموع پول و شبه پولی است که در اقتصاد کشور جریان دارد. پول، طبق تعریف شامل اسکناس و مسکوک در دست اشخاص به علاوه سپرده‌های دیداری است و شبه پول نیز شامل سپرده‌های غیردیداری است.

نقدینگی در اقتصاد ضریبی از پایه پولی است که توسط بانک مرکزی خلق شده است.

عوامل موثر بر حجم نقدینگی در اقتصاد عمدتا شامل سه قلم؛

خالص دارایی‌های خارجی سیستم بانکی

خالص بدهی بخش دولتی به سیستم بانکی

بدهی بخش غیردولتی به سیستم بانکی است.

مجموع اقلام فوق به صورت پول و شبه‌پول در اقتصاد به گردش درمی‌آید.

با یک مثال به تعریف نقدینگی به زبان ساده می پردازیم؛

فرض کنید که شما ۱۵ میلیون تومان پول نقد دارید و با پول خود ۳ کار انجام می‌دهید.

۵ میلیون تومان در بانک سپرده گذاری می‌کنید و یک دفترچه حساب می‌گیرید.

۵ میلیون تومان بابت خرید یک قطعه طلا می‌دهید.

با ۵ میلیون باقی مانده هم یک محصولی مثلا ساعت می‌خرید.

حال بعد از مدتی شما به پول نیاز پیدا می‌کنید. کدام یکی از ۳ مورد بالا در سریع‌ترین حالت ممکن و بدون ضرر به پول نقد تبدیل می‌شود؟

بی شک سپرده بانکی و طلا. شما نمی‌توانید ساعتی که خریداری کرده اید را سریعا و بدون ضرر به پول نقد تبدیل کنید. پس نقدینگی شما در لحظه‌ای که به پول نیاز داشته اید ۱۰ میلیون تومان است.نقدینگی یعنی دارایی که در سریع‌ترین حالت ممکن به پول نقد تبدیل می‌شود. درصد نقدینگی موجود در دنیا سپرده‌های بانکی، اوراق قرضه و مشابه این هاست و فقط ۵ درصد نقدینگی موجود پول نقد و طلا در دست مردم است.پس اگر زین پس صحبتی از نقدینگی می‌شود منظور سپرده‌های بانکی است. رشد نقدینگی در وهله اول یعنی رشد سپرده ها، کاهش سرعت رشد نقدینگی یعنی کاهش رشد سود سپرده‌ها و ...

مثالی دیگر؛فرض کنید شما می‌خواهید منزلتان در سریع‌ترین زمان ممکن به شخصی بفروشید. قیمت منزل شما ۲۵۰ میلیون تومان است. از فرد خریدار در مورد نحوه پرداخت می‌پرسید. او بیان می‌کند من ۵۰ میلیون تومان پول نقد دارم، ۱۶۰ میلیون پول منزلم است که می‌خواهم بفروشم و ۴۰ میلیون مابقی را نیز با فروش ماشینم به شما پرداخت می‌کنم.در این مثال شخص در ظاهر ۲۵۰ میلیون لازم برای این معامله را دارد، اما آیا همگی این دارایی‌ها در حال حاضر قابل‌تبدیل شدن به پول هستند؟ بدون شک فروش منزل و ماشین او نیاز به زمان دارد. از طرفی نمی‌توان دقیقا گفت این دارایی‌ها به قیمت گفته شده به‌فروش می‌رسد یا خیر.همه این عوامل موجب می‌شود شما به این فکر بیفتید که پرداخت مشتری برای مثال ممکن است ۴ یا ۵ ماه به‌طول بینجامد. حال اگر شخصی همان لحظه برسد و بگوید که ۲۵۰ میلیون پول نقد در حساب جاری خود در بانک دارد و می‌تواند همین امروز منزل شما را بخرد بدون شک شما با او وارد معامله خواهید شد.

کارکرد نقدینگی

میزان نقدینگی در مقابل مقدار معینی از کالاها و خدمات می‌باشد و نقدینگی باید با گردشی که دست افراد جامعه دارد تکافوی جریان کالاها و خدمات را بنماید. بدین ترتیب قیمت کالاها با میزان نقدینگی و سرعت گردش آن بستگی پیدا می‌کند. رشد بی رویه نقدینگی، باعث رشد سریع تقاضا برای کالاها و خدمات شده و، چون در کوتاه مدت عرضه کالا و خدمات محدود است این امر منجر به ایجاد تورم در اقتصاد می‌شود. کنترل حجم نقدینگی هدف نهایی کشورها برای رسیدن به اهداف کلان اقتصادی مثل ایجاد رشد در تولیدات، کنترل تورم، ایجاد موازنه در پرداخت‌های خارجی و ایجاد اشتغال است. در واقع کنترل نقدینگی به عنوان وسیله‌ای برای رسیدن به اهداف نهایی اقتصاد است. بدین منظور حجم نقدینگی به گونه‌ای در نظر گرفته می‌شود که با حمایت از رشد تولیدات داخلی در حد ظرفیت‌های تولیدی از بروز تورم جلوگیری نماید. مقامات پولی کشورها با استفاده از سیاست‌های پولی رشد نقدینگی را تحت کنترل قرار می‌دهند. رشد نقدینگی شامل پول‌هایی میشود که خارج سیستم پولی ومالی باشد وبجای تولید صرف خرید وفروش کالا شود.

رابطه تورم و نقدینگی

چون میزان کالا و خدمات در جامعه محدود است، پس باید میزان نقدینگی به اندازه‌ای باشد که با کالا و خدمات برابری کند. اگر میزان نقدینگی افزایش یابد، کالا و خدمات در جامعه کم شده و قیمت‌ها افزایش می‌یابد (تورم)

کنترل نقدینگی از مهم‌ترین خواسته‌های کشورها است و سیاست‌های گوناگونی را بدین منظور تدوین می‌کنند. برای نمونه افزایش فناوری و تولید درون‌مرزی، که با گردآوری کالای کافی و بسنده، از تورم جلوگیری می‌کند درصورت رشد متناسب نقدینگی و سطح تولید در جامعه، می‌توان تا حدود زیادی از بروز تورم در اقتصاد جلوگیری کرد، این موضوع توسط نظریه مقداری پول (نظریه مبادله‌ای) که بصورت ساده MV=PY مطرح می‌شود و در آن M نشان دهنده حجم نقدینگی، V سرعت گردش پول، P سطح قیمت‌ها و بالاخره Y سطح تولید در اقتصاد است، توجیه می‌شود.در رابطه فوق فرض بر این است که تولید بر مبنای رشد بهره‌وری، با یک نسبت معینی در طول یکسال مالی رشد می‌کند، درصورتیکه رشد حجم نقدینگی متناسب با رشد تولید باشد، با فرض ثبات سرعت گردش پول در طول دوره مالی، سطح قیمت‌ها نیز ثابت می‌ماند، اما چنانچه نقدینگی بیشتر از رشد تولید رشد داشته باشد، برای برقراری تساوی در معادله فوق می‌بایست این نابرابری از طریق رشد قیمت‌ها رفع شود و در صورت کمتر بودن رشد نقدینگی از رشد تولید، با توجه به کمبود منابع مالی لازم تقاضا کاهش یافته و بدنبال آن برای جلوگیری از کاهش عرضه می‌بایست سطح قیمت‌ها کاهش یابد تا تساوی برقرار باشد.بدیهی است که در چنین حالتی با افزایش معین سرعت گردش پول در اقتصاد می‌توان بازهم بدون ایجاد تورم تولید را افزایش داد. به حجم پول در گردش نقدینگی گفته می‌شود. حجم پول در گردش شامل دو مولفه پایه پولی (Monetary Base) و ضریب فزاینده پولی است.پایه پولی یا همان پول پر قدرت به مجموع اسکناس و مسکوک در گردش به علاوه سپرده بانک‌ها نزد بانک مرکزی گفته می‌شود، ولی این عامل به تنهایی حجم پول در گزدش را تعیین نمی‌کند و ضریب فزاینده پولی ناشی از فعالیت‌های بانک‌های تجاری و تعاملات اقتصادی مردم نیز به عنوان مولفه مهم نقدینگی عمل می‌کند به گونه ایکه اگر نرخ ذخیره قانونی بانک‌ها نزد بانک مرکزی برابر (r) باشد حجم پول در گردش برابر نسبت پایه پولی (D) به نرخ ذخیره می‌باشد. به عبارتی حجم پول در گردش برابر (D/r) خواهد بود.واضح است که هر قدر نرخ ذخیره قانونی بانک‌ها نزد بانک مرکزی بیشتر باشد قدرت تولید پول بانک‌ها تضعیف شده و حجم کلی نقدینگی به سمت مقدار پایه پولی میل می‌کند.

نکته ۱: عوامل تاثیر گذار در نقدینگی پنج رکن

بانک مرکزی - نظام بانکی -مردم - دولت- بخش خارجی

نکته ۲: حجم نقدینگی در یک اقتصاد باید متناسب با میزان تولید کالا و خدمات باشد. در غیر این صورت بدون تردید باعث تورم با رکود در تولید خواهد شد.

مدیریت نقدینگی

مدیریت نقدینگی یکی از بزرگ‌ترین چالش‌هایی است که سیستم بانک‌داری با آن روبرو است. دلیل اصلی این چالش این است که بیشتر منابع بانک‌ها از محل سپرده‌های کوتاه‌مدت تامین مالی می‌شود. علاوه بر این تسهیلات اعطایی بانک‌ها صرف سرمایه‌گذاری در دارایی‌هایی می‌شود که درجه نقدشوندگی نسبتاً پایینی دارند.وظیفه اصلی بانک ایجاد توازن بین تعهدات کوتاه‌مدت مالی و سرمایه‌گذاری‌های بلند مدت است. نگهداری مقادیر ناکافی نقدینگی بانک را با خطر عدم توانایی در ایفای تعهدات و در نتیجه ورشکستگی قرار می‌دهد. نگهداری مقادیر فراوان نقدینگی، نوع خاصی از تخصیص ناکارآمد منابع است که باعث کاهش نرخ سوددهی بانک به سپرده‌های مردم و در نتیجه از دست دادن بازار می‌شود.مدیریت نقدینگی به معنی توانایی بانک برای ایفای تعهدات مالی خود در طول زمان است. مدیریت نقدینگی در سطوح مختلفی صورت می‌گیرد.اولین نوع مدیریت نقدینگی به صورت روزانه صورت پذیرفته و به صورت متناوب نقدینگی مورد نیاز در روزهای آتی پیش‌بینی می‌شود.دومین نوع مدیریت نقدینگی که مبتنی بر مدیریت جریان نقدینگی است، نقدینگی مورد نیاز را برای فواصل طولانی‌تر شش ماهه تا دو ساله پیش‌بینی می‌کند.سومین نوع مدیریت نقدینگی به بررسی نقدینگی مورد نیاز بانک در شرایط بحرانی می‌پردازد.

نکته آخر؛

نقدینگی و افزایش پول و اسکناس در بین مردم از جمله مواردی است که از دیر باز مورد توجه اقتصاددانان قرار گرفته و از جمله دلایلی بوده که موجب افزایش تورم و نا به سامانی در حوزه اقتصاد شده است.در همین خصوص برای کنترل تورم و اثرگذاری منفی آن بر اقتصاد، ابتدا بایستی نقدینگی و تولید و خلق اعتبار بانک‌ها کنترل شود. یعنی اگر هدف کنترل تورم است، به جای کنترل نقدینگی که مجموع پول چاپ شده دولت و خلق اعتبار بانک هاست، باید بر کنترل خلق اعتبار بانک ها، تاکید بیشتری شود. این بدان معنی است که مجموعه‌های نظارتی و سیاست گذاری مانند بانک مرکزی باید سیاست‌هایی را اتخاذ کنند تا بر میزان تولید پول و خلق اعتبار نظارت بیشتری صورت گیرد تا موازنه چاپ اسکناس و نقدینگی و همچنین نیاز جامعه به پول نقد به هم نریزد.بدون شک در صورت کنترل فعالیت بانک‌ها و جلوگیری از خلق بی رویه پول و نقدینگی، در بلندمدت می‌توان به کنترل نقدینگی، کاهش نرخ تورم و به تبع آن رشد اقتصادی مناسب دست یافت.

خطیب‌زاده:

با پایان محدودیت‌های تسلیحاتی نیازهای‌مان را تامین می کنیم

سـخنگوی وزارت خارجه ایران با اشـاره به درگیری جمهوری آذربایجـان و ارمنسـتان در نزدیکی مرزهای ایـران گفت: آنها باید توجه داشـته باشند که ایران نمی‌تواند درگیری در نزدیکی مرزهای خود به ویژه تعرض به مرزهای خود را تحمل کند.

سعید خطیب زاده سـخنگوی وزارت خارجه جمهوری اسلامی ایـران در نشسـت خبری هفتگی خود، پاسـخگوی سـوالات خبرنگاران شد.سخنگوی وزارت خارجه در ابتدای صحبت‌هایش گفت: هفته گذشته اتفاقات مهمی در حواشی ما افتاد. در ۱۳ مهر آقای ظریف به نمایندگی از رئیس جمهوری سفر نیم روزه‌ای را به کویت داشـتند که برای همدردی بـا دولت و مردم کویت به خاطر درگذشـت امیر کویت بود و همچنین با امیر جدید دیدار کردند و انتخاب ایشـان را تبریک گفته و حمایت کشـورمان از کویت را اعلام کردند. ۱۱ مهر هم گفتگوی تلفنی با آقای لاوروف درباره قره باغ داشـتند. روز قبل هم با وزرای خارجه ارمنستان و جمهوری آذربایجان گفتگو داشتند.

طرح ایران برای توقف درگیری نظامی جمهوری آذربایجان و ارمنستان

خطیب زاده در ادامه با اشـاره به تحولات قـره باغ گفت: اتفاق و جنگی که در مرزهای شـمال غربی ایران در جریان اسـت را با حساسـیت و دقت بررسـی می‌کنیم. از روز اول اعلام کردیم که مسـیر نظامی برای حل و فصل این منازعه چندین دهه‌ای وجـود ندارد. تاکید می‌کنیـم که باید هر چـه زودتر درگیری نظامی متوقف شـود و گفتگوهای سیاسـی زمامدار شروع شود. ایران طرحی را آماده کرده اسـت که در چارچوب مزبور اسـت. امیدواریم که هـر دو طرف از ادامه جنگ و خشـونت اجتناب کنند. توجه داشته باشند که ایران نمی‌تواند درگیری در نزدیکی مرزهای خود به ویژه تعرض به مرزهای خود را تحمل کند.ایران از جمله کشـورهایی اسـت که با طرف‌های درگیر روابط خوبی دارد. ما از این منظـر تلاش کرده‌ایم که هم به صورت دوجانبه، هم با باکو و هم ایروان در ارتباط باشـیم و همچنین با کنشگران دیگر منطقه‌ای هم ارتباط داشته باشیم. امیدوارم که هرچه زودتر بتوانیم به جنگ پایان دهیـم، که هم تمامیت ارضی آذربایجان حفظ شـود و هم اینکه مناطق اشـغالی تخلیه شوند.یک اصل اساسی وجود دارد و آن عدم تعرض به غیرنظامیان است و اعلام کردیـم که هر طرفی آن را رعایـت نکند برای ما غیرقابل قبول است. همه باید کمک کنند که این آتش درگیری خاموش شود. وی در خصوص مناقشـه قره باغ و اظهارنظرهای متفاوت توسط برخی چهره‌های حاکمیتی مانند ائمه جمعه گفت: زیبایی ایران در همین گفتگوها است. ما یک جامعه متصلب نیستیم. مواضع جمهوری اسـلامی ایران را وزارت خارجه پـس از تدوین بیان می‌کند. یا من یا وزیر محترم امور خارجه بیان می‌کنیم. مواضع ما در قبال قره باغ هم شفاف است.

واکنش به اظهارات مقامات عربستانی درباره نقض برجام توسط ایران

وی در مـورد ابراز نگرانی مقامات عربسـتان درباره نقض برجام توسط ایران گفت: احتمالا عربستان و رژیم اشغالگر قدس آخرین کشورهایی هسـتند که می‌توانند در باره این موضوع اظهار نظر کنند. این اظهارات خنده دارتر از آن اسـت که به آن جواب داد. عربسـتان در چارچوب ان پی تی باید بـه تعهدات خود پایبند باشد و اجازه دهد که مسیرهای بین‌المللی و حقوقی در خصوص فعالیت‌های بعضا پنهان و غیرآشکار طی شوند.

اروپا نشـان داده که چقدر در عمل به تعهدات خود در برجام ناتوان است

خطیب زاده درباره اجرای تعهدات طرف اروپایی در برجام گفت: هم آلمان و هم اروپـا می‌دانند که در چارچوب قطعنامه ۲۲۳۱ تعهد دارند که مانع انتفاع ایران از رفع محدودیت‌های تسلیحاتی نشوند. اروپا در طول یکسال و نیم از خروج آمریکا از برجام نشان داد کـه چقدر در عمل به تعهدات خود ناتوان اسـت و این چیز پنهانی نیسـت. لذا توصیه من به سه پایتخت اروپایی این است که کمی دقت کنند. تاریخ قضاوت قطعی خواهد داشت که کدام طرف ناتوان بودند و کدام طرف به تعهدات خود پایبند بوده است.

طرف‌های ثالثی در پی ایجاد خدشه در روابط ایران و عراق هستند

سخنگو درباره سطح روابط ایران و عراق نیز گفت: ما هم در سفر دو هفتـه قبل وزیر خارجه عراق به ایران و هم مراودات عادی ما بـا مقامات عراقی موارد زیادی را صحبت می‌کنیم. حفظ آرامش و ثبات سیاسـی در عراق، جایگاه مرجعیت در عراق، جزو ارکان سیاست‌های ماسـت و اجازه نمی‌دهیم طرف‌های خارجی آن را خدشه دار کنند. فکر می‌کنیم طرف‌های ثالثی هستند که در پی ایجاد خدشـه در روابط ایران و عراق هستند و این را پنهان هم نمی‌کنند. روابط مستحکم تر از قبل جاری خواهد بود.

واکنش به ادعای امارات درباره جزایر سه گانه

وی در خصوص ادعای امارات درباره جزایر سه گانه اظهار داشت: هر کشـوری هر چقدر هم خطا کند در همسایگی ما، ما تلاش می‌کنیم که به مسـیر درسـت برگردد. در خصوص جزایر سه گانه ایران از کسـی اجازه نمی‌گیرد کـه در داخل مرزهای خود چه کار کند. این اظهارات نه حقی برای کشـوری ایجاد می‌کند و نه تاثیری بـر اعمال حاکمیت مـا دارد. در خصوص روابط با رژیم صهیونیسـتی، امیدوارم که امارات و دولت این کشـور با رژیم صهیونیستی غرق نشود.رژیم اشغالگر قدس در یک بحران هویتی، اجتماعی اقتصادی و سیاسی دامنه دار در حال غرق شدن است. هر کسی که به این خانه سست خودش را بیاویزد، خود را به خطر انداخته است.

دلیل توقف دوباره پروازها بین ایران و ترکیه

خطیب زاده در ادامه با اشاره به توقف دوباره پروازها بین ایران و ترکیه گفت: کرونا یک واقعیت است و پروتکل‌های سفت و سختی هم کشورها قائل شده‌اند. ما با دولت ترکیه و سازمان هواپیمایی با طرف‌های دیگر صحبت‌هایی داشته‌ایم. درباره سفر و بازگشت ایرانیان مشکلی وجود ندارد، اما سفرهای توریستی باز نشده است و درخواست درستی هم نیست.

درباره تامین و خرید دارو بـا تعلل‌هایی از طرف کره‌ای مواجه هستیم

رایزنی‌های ما با کره جنوبی در جریان اسـت، اما با سـرعتی که ما انتظـار داریم پیش نمی‌رود. درباره تامین و خرید دارو، خرید واکسن آنفلوانزا، ما با تعلل‌هایی از طرف کره‌ای مواجه هستیم.

واکنش به آمادگی روسیه برای تحویل اس ۴۰۰ به ایران

خطیب زاده در پاسـخ به تسنیم مبنی بر اظهارات سفیر روسیه در ایران مبنی بر آمادگی مسـکو برای همکاری با ایران در حوزه تسـلیحات و حتی بحث تحویل اس ۴۰۰، و اینکه آیا ایران این موضوع را پیگیری می‌کند یا نـه، گفت: ایران در طی مدت ۴۰ سال به برکت جوانان و دانشمندان خود بسیار از نیازهای خود را در سطح بالایی تامین می‌کند و حتی صادر می‌کند. در خصوص تعاملات با روسـیه، قطعـا وزارت دفاع این موضوع را براسـاس نیازهای خود پیگیر خواهد کرد.

اهمیت نتیجه انتخابات آمریکا برای ایران

وی در خصوص اهمیت نتیجه انتخابات آمریکا برای ایران گفت: سیاست ایران در قبال آمریکا یک سیاست محاسبه شده دقیق، و برآمده از ابعاد تحولات بین‌الملل است. آمریکا مسئول ترور بزدلانه و ناجوانمردانه سـردار سلیمانی اسـت، ما شخصی به نام ترامپ نمی‌شناسیم و دولت آمریکا را مسئول می‌دانیم. آقای ترامپ هم نشان داده که چه ویژگی‌های دارد که دایره ادب اجازه نمی‌دهد من به توصیف ایشان حتی نزدیک شوم. این آمریکاست که باید به مسیر درست برگردد. برای ما فرقی نمی‌کند که این دولت باشد یا دولت بعدی، یا اینکه همین دولت باز هم باشـد. در خصوص ترور هم ما آمریکا را مسئول می‌دانیم. مسئولان ما هم گفتند که ما در عمل اقدام می‌کنیم و تهدید نمی‌کنیم.

دیپلماسی اقتصادی

دیپلماسی اقتصادی یک کلمه نیست، یک مجموعه‌ای از اقدامات و نهادها و ارگان‌هایی اسـت که باید در آن کار کنند. وزارت امور خارجه همانند حوزه‌های دیگر تسهیل کننده اقداماتی است که باید نهادها و ارگان‌های مسـئول انجـام دهند. اینکه یکبار وزیر خارجـه می‌گوید مـا در دور زدن تحریم‌ها فـوق دکترا داریم، همینطوری حاصل نشـده است. وزارت امور خارجه شبانه روزی روی این حوزه کار می‌کند، اما ما اهل لو دادن کارها نیسـتیم. و گفته‌ها را می‌گذاریم برای روزی که بتوانیم شفاف صحبت کنیم. هیچ وقت سیاسـت خارجی را نباید گروگان سیاست اصلی کرد. هر وقت اینطور شده، منافع ملی ایران به خوبی تامین نشده است. تمام حرف ما این بوده که سیاست داخلی را به سیاسیون واگذار کنید و سیاسـت خارجی را به دیپلمات‌های کار کشته. ما سعی کردیم همواره نماینده شایسته‌ای برای ایران باشیم.

سند ۲۵ ساله بین ایران و چین

خطیب زاده درباره بحث توافق اقتصادی با چین نیز گفت: سند ۲۵ ساله سندی اسـت که امروز آغاز نشده است. ما از نقشه راه ۲۵ سـاله صحبت می‌کنیم که از زمان سفر رئیس جمهور چین به تهران مطرح شد. ما این راه را دنبال نمی‌کنیم که اقتصاد خود را متکی به کشـوری کنیم. ایران کشـوری چهار فصل است. ما جزو معدود کشورهایی هسـتیم که ۴ یا ۵ مولفه لازم در حوزه اقتصادی نظیر انرژی، بازار، نیروی انسـانی و ... را در داخل خود دارد.هیچ مانعی برای سند ۲۵ ساله وجود ندارد و در جریان است و امیدواریم که هر وقت نهایی شد آن را اطلاع رسانی کنیم.

طرح روسیه برای تامین امنیت خلیج فارس

سـخنگو در انتها درباره طرح روسـیه برای تامین امنیت خلیج فارس گفت: در خصوص خلیج فارس به عنوان حوزه امنیتی ایران دغدغه‌ای نداشـته باشید. ما نه تنها امنیت خود در خلیج فارس را تامین کرده‌ایم بلکه امنیت کشـورها در این حوزه را نیز تامین کرده‌ایم. درباره طرح مسـکو باید بگویم که ما هر طرحی را که جامع باشد و اصولی را که برای تامین امنیت باشد را می‌پذیریم، اما فکر می‌کنیم که طرح ایران جامع ترین طرح است.

گزیده خبر

ترامپ برای دیدن طرفدارانش بیمارستان را ترک کرد

رئیس جمهور آمریکا برای دیدار با تعدادی از طرفدارانش که در مقابل بیمارستان تجمع کرده اند، بیمارسـتان را به صورت موقت ترک کرد. دونالد ترامپ رئیس جمهور آمریکا با انتشـار یک ویدئوی دیگر از کادر پزشکی در بیمارستان والتر رید و همچنین سایر کارکنان بیمارستان از جمله پرستاران و کادر درمان تشکر کرد.وی همچنین از طرفداران خود که در مقابل بیمارسـتان حضور دارند نیز تشکر کرد و اعلام کرد که احتمالا برای دیدار با آنها بیمارستان را ترک می‌کند. دقایقی بعد خبرگزاری فرانسه با بیان اینکه کاروان موتوری رئیس جمهور آمریکا در مقابل بیمارسـتان والتر رید مشاهده شـده است گزارش داد که با این حال مقصد این کاروان مشخص نیست.پزشکان ترامپ پیش از این اعلام کرده بودند که حال وی رو به بهبودی است و ممکن است روز دوشنبه از بیمارستان مرخص شود.مقامات کاخ سفید اما گفته بودند که ترامپ مایل است هرچه زودتر به کاخ سفید بازگردد. با این حال شبکه سی ان ان لحظاتی بعد از حضور ترامپ در میان طرفدارانش با خودرو گزارش داد که ترامپ دوباره به بیمارستان بازگشته است.

رئیس کمیسیون اروپا خود را قرنطینه کرد

اورسلا ون در لاین رئیس کمیسیون اروپا که پیشتر از رهبران جهان به خاطر کم اهمیت نشان دادن ویروس کرونا انتقاد کرده بود به دلیل تماس با فرد مبتلا به کووید-۱۹ به قرنطینه اختیاری رفت.به گزارش خبرگزاری رویترز، ون در لاین در توئیتر نوشـت: به من اطلاع داده شده که در نشستی که سه شنبه گذشته شرکت کرده بودم فردی حضور داشته که روز گذشته آزمایش کرونای او مثبت شده بود.وی در ادامه این توئیت نوشت: مطابق با مقررات خود را تا امروز صبح (سه شنبه) قرنطینه می کنم. آزمایش کرونای من در روز پنجشنبه منفی بوده امروز هم دوباره آن را تکرار خواهم کرد.

نخست‌وزیر عراق با تظاهرکنندگان ناصریه دیدار کرد

نخسـت وزیر عراق که صبح دیروز (دوشـنبه) به همراه ۲۰ وزیر به «ناصریه» مرکز اسـتان «ذی قار» در جنوب عراق سفر کرد در میدان «الحبوبی»، کانون اعتراضات این اسـتان، حاضر شـد و با تظاهرکنندگان دیـدار کرد.«مصطفی الکاظمی» در پل «الزیتون» شهر ناصریه به تجمع تظاهرات‌کنندگان پیوست و تأکید کرد که به تلاش برای برخورد با عاملان کشتار معترضان ادامه می دهد. نخست وزیر عراق همچنین بر تلاش برای آزادی ربوده شدگان از جمله «سجاد العراقی»، فعال مدنی اسـتان ذی قار که دو هفته پیش به دست افراد ناشناس ربوده شـد، تأکید کرد.منابع خبری عراق گفتند که همزمان هیات دولت عراق نشست عادی خود را با حضور استاندار ذی قار، فرمانده ستاد عملیات مشترک و فرمانده پلیس استان در پایگاه نظامی در استان ذی قار برگزار کرده است.این منابع گفتند که الکاظمی به همراه اسـتاندار ذی قار نشست را ترک کرده و به میدان الحبوبی کانون اعتراضات در شهر ناصریه رفته تا با فعالان تظاهرات دیدار کند.الکاظمی همچنین قرار اسـت از منزل «عمر سعدون» و «سجاد العراقی» دو فعال سیاسی ربوده شـده در استان ذی قار بازدید کند.ناصریه مرکز استان ذی قار پایتخت اعتراضات معروف به اکتبر عراق لقب گرفته و در طول یک سال گذشته خشن ترین و گسترده ترین اعتراض ها در این شهر روی داده است. اعتراضات اکتبر که از ۹ مهر ۹۸ آغاز شد تا اسفند ماه به مدت پنج ماه در استان های شیعه نشین جنوبی و مرکزی عراق از جمله بغداد پایتخت ادامه داشت.

درخواست اتاق بازرگانی عربستان برای بایکوت کالاهای ترکیه

مدیـر اتـاق بازرگانی عربسـتان سـعودی در بحبوحه افزایش تنشـهای سیاسـی میان دو قدرت منطقه ای، خواسـتار بایکوت کالاهای ترکیه شد.عربستان سعودی و ترکیه سالهاست بر سـر سیاست خارجی و رویکرد در قبال گروههای سیاسـی اختلاف نظر دارند. قتل جمال خاشقجی، منتقد برجسته ریاض در کنسولگری عربستان سعودی در استانبول که سـال ۲۰۱۸ به وقوع پیوست، این تنشـها را به شـدت افزایش داد.این دو کشور اوایل امسال برخی از وب سـایتهای خبری یکدیگر را مسدود کردند.عجلان العجلان، رییس اتاق بازرگانی سعودی در توییتی نوشـت: بایکوت هر موردی که به ترکیه مربوط می شـود اعم از واردات، سـرمایه گذاری یا گردشگری، مسئولیت هر بازرگان و مصرف کننده سعودی در واکنش به ادامه خصومت دولت ترکیه در قبال سران ما است.اتاق بازرگانی عربستان سعودی یک گروه غیردولتی متشکل از بازرگانان بخش خصوصی است.بیش از یک سال است که برخی بازرگانان سعودی و ترکیه از بایکوت غیررسمی واردات ترکیه از سـوی دولت عربستان سعودی صحبت می کنند. یک واردکننده سـعودی که مایل نبود نامش فاش شـود، به رویترز گفت: کانتینرهایی که وی امسال از ترکیه وارد کرد، سـه ماه در گمرک ماندند. وی اظهار کرد: برخی از مقامات گمرکی به وی توصیه کردند دیگر مستقیما از ترکیه واردات انجام ندهد.مهمت گوزل منصور، نماینده اپوزیسـیون ترکیه هفته گذشته اظهار کرده بود میوه و سـبزیجاتی که از منطقه هاتای صادر می شوند، به مدت طولانیتـر از حد معمول در مرز سـعودی نگه داشته می شـوند. وی در اظهاراتی به مطبوعات ترکیه و در صفحه توییترش نسبت به تشدید بایکوت غیررسمی عربستان سـعودی ابراز نگرانی کرد.رجب طیب اردوغان، رییس جمهور ترکیه در سـخنانی در پارلمان این کشور به دولتهای عربی تاخت و در سـخنانی تند گفت: نباید فراموش شـود کشـورهای مورد بحث تا دیـروز وجود نداشتند و شاید فردا وجود نداشته باشند. اما به خواست خـدا پرچم ما در این پهنه جغرافیا همچنان برافراشـته خواهد ماند.آمار تجارت ترکیه و عربسـتان سعودی با در نظر گرفتن تاثیر شـیوع ویروس کرونا بر تجارت جهانی، کاهش چشمگیر غیرمعمول در تجارت دوجانبه در سال میلادی جاری را نشان نمی دهد.بر اساس گزارش رویترز، ترکیه در سه ماهه دوم امسال دوازدهمین شریک بزرگ عربستان سعودی از نظر ارزش واردات بود و ارزش واردات عربستان سـعودی از ترکیه به حدود ۱۸۵ میلیون دلار بالغ شد که بالاتر از حدود ۱۸۰ میلیون دلار در ژوئن بود.

سفر رسمی اشرف غنی به کویت و قطر

کاخ ریاست جمهوری افغانستان در بیانیه‌ای اعلام کرد، اشرف غنی به همراه هیاتی عالی‌رتبه در سفر رسمی عازم کویت و قطر شد.به نقل از خبرگزاری اسپوتنیک، اشرف غنی، رئیس‌جمهوری افغانستان صبح دیروز دوشنبه راهی کویت شد. او قصد دارد در مراسم یادبود امیر فقید کویت شرکت کند و این سفر با دعوت رسمی امیر جدید این کشور انجام می‌شود.رئیس‌جمهوری افغانستان پس از آن راهی دوحه، پایتخت قطر می‌شود. در بیانیه کاخ ریاست جمهوری آمده است، نشسـت‌های بسـیاری برای گفت‌وگو درباره تعمیق روابط دوجانبه افغانستان-قطر و همکاری مشترک در زمینه‌های مختلف برنامه‌ریزی شده است.اشرف غنی همچنین در نظر دارد در موسسه دوحه که دیپلمات‌های برجسته، چهره‌های آکادمیک و دانشجویان در آن شـرکت می‌کنند، سـخنرانی کند. این سـفر در بحبوحه مذاکرات جاری بین افغان‌ها انجام می‌شـود که از ۱۲ سپتامبر در دوحه آغاز شده است.

تلاش هند برای عقد قراردادهای جدید خرید تجهیزات نظامی از آمریکا

دولت هند از سفر مسئولین وزارت خارجه آمریکا برای تنظیم قراردادهای جدید همکاری بین واشنگتن و دهلی نو خبر داد. به گزارش هندوستان تایمز؛ دهلی نو بار دیگر میزبان مسئولین آمریکایـی خواهد بود که برای گفتگو و رایزنی با مسـئولین هندی راهی این کشور می شوند.هند در تلاش است تجهیزات نظامی تازه ای از آمریکا خریداری کند و به همین دلیل از امضا قرار دادهای جدید بین دو کشـور خبر داده اسـت.قرار است معاون وزیر خارجه آمریکا برای بررسـی این قراردادها و آماده کردن تفاهم نامه های جدید تا دو هفته آتی به هند سفر داشته باشد.خرید هواپیماهای بدون سرنشین آمریکایی و همچنین موشک‌های بالستیک یکی از اهداف دهلی نو عنوان شده است. معـاون وزیر خارجه آمریکا را در این سـفر تیمی از پنتاگون همراهی خواهند کرد تا جزئیات تفاهم نامه ها نیز بررسـی و نهایی شود.هند همچنین به لزوم اعمال فشار کشورهای جهان بر پاکستان برای قرار گرفتن در لیست سیاه FATF تاکید کرد و تصریح کرد: برای کنترل اسـلام آبـاد همکاری با آمریکا را افزایـش خواهیم داد.دهلی نو تاکید کـرد: FATF می تواند از تمام ابزارهای خود برای اعمال فشار بر پاکستان استفاده کند و در این راستا باید به متحدان پاکستان مانند ترکیه نیز فشار وارد کرد.

سفیر واشنگتن در سرزمین های اشغالی؛

ایران مهمترین مسئله انتخابات آمریکا است

سفیر آمریکا در سرزمین های اشغالی در سخنانی، ایران را مهمترین موضوع انتخابات ریاست جمهوری ۲۰۲۰ ایالات متحده خواند.«دیوید فریدمن» سفیر آمریکا در سرزمین‌های اشغالی در گفتگو با رسانه‌های اماراتی که بخش‌هایی از آن در تایمز اسرائیل منتشر شده گفته است: پیروزی جو بایدن در انتخابات ریاسـت جمهوری ماه آینده منجر به تغییر سیاسـت‌های واشنگتن در قبال ایران شـده و برای اسرائیل و کشورهای عرب حاشـیه خلیج فارس زیان بار خواهد بود.فریدمن در صحبت‌هـای خود این طور گفته که ایران مهمترین موضوع انتخابات ریاست جمهوری آمریکا است.نماینده آمریکا در سرزمین‌های اشغالی در بخش دیگری از صحبت‌های خود گفته است: همانطور که می‌دانید جـو بایدن از اعضای دولت اوباما بود که برای توافق ایران مذاکره کرد و آن را به اجرا گذاشـت؛ توافقی که رئیس جمهور ترامپ معتقد بود بدترین توافق بین‌المللی است که آمریکا تاکنون وارد آن شده است و من نیز چنین عقیده‌ای را دارم.وی در مورد سیاسـت فشار حداکثری آمریکا علیه ایران نیز گفت: در خصوص تحریم‌ها ما در موقعیت خیلی خوبی هستیم و من فکر می‌کنم اگر ما این مسیر را ادامه دهیم ایران هیچ گزینه‌ای غیر از پایان دادن به فعالیت‌های خود نداشته باشد. اما اگر بایدن پیروز شود دولت جدید آمریکا این مسیر را تغییر می‌دهد.

هشدار وزیر پیشین عراقی درباره کودتای نظامی بعث

وزیر کشور اسبق عراق خبر داد که عناصر باقیمانده حزب منحله بعث با برگزاری کنفرانس در آمریکا و کشورهای غربی، قصد دارند علیه بغداد کودتای نظامی کنند.، «باقر جبر الزبیدی» از رهبران مجلس اعلای اسـلامی عراق درباره توطئه جدید عناصر باقی مانده رژیم بعث هشدار داد.روزنامه الکترونیکی «رأی الیـوم» به نقل از الزبیدی گزارش داد که کنفرانس‌های حزب منحله بعث در آمریکا و سـایر کشورهای غربی، زیربنای اقداماتی است که شاخه نظامی این حزب در حال انجام آن است.وی که وزیر کشور اسبق عراق نیز بوده، ادامه داد، کسانی مسئول برگزاری این همایش‌ها هستند که از عراق فرار کردند و از بعثی‌های مقیم کردستان عراق و کشورهای غربی هستند.این مسئول عراقی خاطر نشان کرد، هم اکنون طرحی برای «کودتای نظامی» در عراق در جریان اسـت که سرپرسـتی آن بر عهده «عزت الدوری» جانشین صدام دیکتاتور معدوم عراق است.الزبیدی خبر داد، آموزشهای فشرده شاخه نظامی بعث در شـمال استان دیالی واقع در شرق عراق و منطقه موسوم به «مثلث مرگ» (مکحول، خانوکهٔ و سلسلهٔ جبال حمرین) در جریان است.وی تصریح کرد که «ما بارها درباره آن هشدار دادیم و گفتیـم که یک هدف دارد و آن، حمایت از طرح کودتای نظامی جدید در عراق اسـت؛ [طرحی] که نقشه آن را افسران رژیم سابق با همکاری شخصیتهای نظامی طراحی کرده‌اند».این رهبر مجلس اعلای اسلامی خاطر نشان کرد، دو کشور منطقه‌ای به شدت بر سر حمایت از این طرح، اختلاف نظر دارند؛ هر چند که بسیاری از اقدامات عناصر بعث در داخل خاک این کشور صورت می‌گیرد.در همین ارتباط، «محمد البلداوی» نماینده ائتلاف الفتح در پارلمان عراق از دسیسه‌های جدید اعراب حاشیه خلیج فارس و ایالات متحده آمریکا هشدار داد. و گفت: «محور آمریکا و حامیان آن در فرآیند سیاسی، تلاش دارند با معاملات مشـکوک، سران بعث را وارد عرصه سیاست کنند».وی با بیان اینکه هدف از این اقدام، کودتای نرم علیه فرآیند سیاسـی است؛ بر این باور است که فقط آمریکا نیست که در پی بازگرداندن سـران بعث است، بلکه کشورهای عربی حاشیه خلیج فارس نیز بر روی طرح بازگرداندن بعث متمرکز شده‌اند.

آگهی تغییرات شرکت کاوشگران هنر برق آریا شرکت سهامی خاص
به شماره ثبت ۲۶۲۸۲ و شناسه ملی ۱۴۰۰۴۰۱۳۰۷۴

به استناد صورتجلسه مجمع عمومی فوق العاده مورخ ۱۳۹۷/۰۲/۱۵ تصمیمات ذیل اتخاذ شد : - تعداد اعضاء هیئت مدیره به ۳ نفر کاهش یافت و ماده مربوطه (۳۱) اساسنامه اصلاح گردید .

اداره کل ثبت اسناد و املاک استان البرز اداره ثبت شرکت ها و موسسات غیرتجاری کرج (م الف (۱۰۱۰۸۱۶)

آگهی تغییرات شرکت کاوشگران هنر برق آریا شرکت سهامی خاص
به شماره ثبت ۲۶۲۸۲ و شناسه ملی ۱۴۰۰۴۰۱۳۰۷۴

به اسـتناد صورتجلسـه مجمـع عمومی عـادی سـالیانه مورخ ۱۳۹۷/۰۲/۱۵ تصمیمـات ذیل اتخاذ شـد : اعضـای هیئت مدیره عبارتند از : -۱آقای نصراله روستایی به شماره ملی: ۳۵۳۹۲۶۳۹۹۳ - ۲ - آقای علی محمدی به شـماره ملی : ۱۸۱۹۲۲۹۶۱۰ -۳ آقای رضا عباسقلی پور علی جانیها به شماره ملی : ۰۰۳۳۹۴۸۳۵۶ برای مدت دو سال انتخاب شدند . آقای وفا راطبی فرزند حسین به شماره ملی : ۱۲۸۸۲۵۶۰۲۷ به سمت بازرس اصلی و آقای رضا رهنما فرزند همتعلی به شماره ملی ۶۳۰۹۷۵۲۷۶۶ به سمت بازرس علی البدل برای مدت یک سال مالی انتخاب شدند .

اداره کل ثبت اسناد و املاک استان البرز اداره ثبت شرکت ها و موسسات غیرتجاری کرج (م الف۱۰۱۰۸۴۳)

آگهی تغییرات شرکت کاوشگران هنر برق آریا شرکت سهامی خاص
به شماره ثبت ۲۶۲۸۲ و شناسه ملی ۱۴۰۰۴۰۱۳۰۷۴

به استناد صورتجلسه هیئت مدیره مورخ ۱۳۹۷/۰۲/۱۵ تصمیمات ذیل اتخاذ شـد : - آقای نصراله روسـتایی به شـماره ملی : ۳۵۳۹۲۶۳۹۹۳ به سمت رئیس هیئت مدیره- آقای رضا عباسـقلی پور علی جانیها به شـماره ملی : ۰۰۳۳۹۴۸۳۵۶ به سـمت نائب رئیس هیئت مدیـره - آقای علی محمدی به شـماره ملی : ۱۸۱۹۲۲۹۶۱۰ به سـمت مدیر عامل و عضو هیئت مدیره برای مدت دو سال انخاب شدند . کلیه اسناد و اوراق بهادار و تعهدآور شرکت از قبیل چک ، سـفته ، بـروات ، قراردادها و عقود اسـلامی با امضای آقای نصراله روستایی به سمت رئیس هیئت مدیره یا آقای علی محمدی به سمت مدیرعامل و عضو هیئت مدیره هر یک به تنهایی به همراه مهر شرکت و اوراق عادی و اداری با مدیر عامل یا رئیس هیئت مدیره هریک به تنهایی به همراه مهر شرکت معتبر است .

اداره کل ثبت اسناد و املاک استان البرز اداره ثبت شرکت ها و موسسات غیرتجاری کرج (م الف۱۰۱۰۸۳۷)

صبح اقتصاد

روزنامه اقتصادی ، سیاسی ،اجتماعی، فرهنگی، صبح ایران

۸ صفحه • سال هفدهم • شماره ۴۴۷۰

سه شنبه ۱۵ مهر ۱۳۹۹ | ۱۸ صفر ۱۴۴۲ | ۶ اکتبر ۲۰۲۰

info@sobh-eqtesad.ir
www.sobh-eqtesad.ir

@sobheqtesad @sobheqtesad sobhe-qtesad

تهران، بلوار مرزداران ، انتهای خیابان گلستان ، کوی پژوهش پلاک ۱۳

صاحب امتیاز : موسسه سخن گستر مدیر مسئول : فاطمه لشکری

کد شبا :IR۰۰۲۰۰۰۶۵۴ | کد پستی :۱۴۶۳۷۷۷۷۴۶

تحریریه : ۴۴۲۵۳۴۵۰ | روابط عمومی :۴۴۲۵۳۴۴۸ | فکس : ۴۴۲۵۳۳۹۵ | بازرگانی : ۹-۴۴۲۵۳۳۳۵ | توزیع : ۴۴۲۵۳۴۵۰ | فکس : ۴۴۲۵۳۲۳۴ | توزیع: موسسه سخن گستر | چاپ: هنر سرزمین سبز

Instagram

بخوانید در اینستاگرام

چهره روز

علی‌شیر نوایی

میرنظام‌الدین علی‌شیر نوائی شاعر، دانشمند و سیاستمدار برجسته روزگار فرمانروایی تیموریان و معاصر سلطان حسین بایقرا (۸۴۴ – ۹۱۱ هق) بوده‌است. امیر علی‌شیر نوایی نام او علی‌شیر بن غیاث‌الدین کیچکنه بخشی یا کیچکینه بهادر و ملقب به «نظام‌الدین» است. او مردی نیکوصفت و دانشمند و شاعر بوده اشعار بسیاری به دو زبان فارسی و جغتایی (ازبکی) دارد؛ به همین جهت مشهور به «ذواللسانین» بود. تخلص او در اشعار ترکی «نوایی» و در اشعار فارسی «فانی» است.وی در سال ۸۴۴ هق در هرات زاده شد و تحصیلات اولیهٔ خود را نزد پدرش کیچکینه بخشی، که از جمله امرای دربار تیموریان بود، کسب کرد و سپس برای ادامهٔ تحصیل به سمرقند رفت. علی‌شیر در خردسالی با سلطان حسین میرزا هم‌درس و هم‌مدرسه بود. نوایی از آن پس به منظور تحصیل معارف و کمالات خراسان و سمرقند و بسیاری از شهرهای دیگر را سیاحت کرد و در آن میان گرفتار فقر و فاقه‌ای سخت شد. با به سلطنت رسیدن سلطان حسین میرزا امیر علی‌شیر به‌حکم دوستی دیرینه به نزد او رفت و به گرمی از سوی وی مورد استقبال واقع گردید. آنچه روشن است او در این هنگام از جمله توانمندترین چهره‌های سیاسی دربار به شما می‌آمده‌است. از جمله مقام‌ها و مناصبی که از سوی سلطان حسین میرزا به امیر علی‌شیر واگذار گردید می‌توان به تصدی مقام مهرداری، امارت دیوان اعلیحکومت هراتو حکومت استرآباد.شاره داشت. با وجود این، گفتنی است امیر علی‌شیر بیشتر مایل بود تنها ندیم و مشاور سلطان باشد و بدین سبب به تقریب از پذیرش مناصب سیاسی گریزان بود. امیر علی‌شیر سرانجام به سال ۹۰۶ در شهر هرات درگذشت.

پیشنهاد

پرتقال خونی

کتاب پرتقال خونی یک رمان ایرانی نوشته پروانه سراوانی است که انتشارات آموت آن را منتشر کرده است. پرتقال خونی اولین رمان نویسنده می باشد که موفق به کسب جایزه رمان اول ماندگار شده است. کتاب پرتقال خونی شرح حال یک خانواده است که به وسیله عشق محافظت می شود، عشقی مادرانه. عشقی که باعث می شود قهرمان قصه به آن سوی مرزها برود تا برای فراهم کردن آسایش پسرانش، با خطرهای فراوانی روبه رو شود. نازلی شخصیت اصلی داستان زنی است که با خواندن داستان زندگی اش تلاشش را می ستاییم. او دلال اجناس دست دوم ثروتمندان است و با داشتن همسری ضعیف تصمیم میگیرد که خانواده را خودش اداره کند. تصادفی باعث می شود که نازلی در یک باغ پرتقال خانه نشین شود. جایی که او همیشه از آن تنفر شده است زیرا اعتقاد داشت که باید برای این باغ پول خرج کرد و از آن نگهداری کرد اما همه این حوادث باعث می شود که او به باغداری به شیوه ای متفاوت نگاه کند. اولین چیزی که با خواندن این کتاب به ذهنم رسید آدم های آن بودند. آدم هایی که بارها آن ها را دیده ایم. از کنارشان رد شدیم، سلام و احوال پرسی کردیم، برایشان کار کردیم، برایمان کار کردند، خانه آن ها رفته ایم، خانه ما آمدند و... حتی با آنان زندگی کرده ایم. کتاب پر بود از آدم. آدم های خسیس و ناخن خشک، آدم هایی که در برابر سختی ها فرار کرده و جا می زنند، آدم هایی که هر جور شده خود را با سختی ها وفق می دهند، آدم هایی که کارشان سود بردن از دیگران و بدنام کردنشان است. آن هایی که پا می گذارند روی شانه های بقیه تا خودشان بالا بروند. انگار نه انگار که عدالتی وجود دارد، خدایی هست، انسانیت هست یا مهربانی هست....

بقایای راکت‌های مورد استفاده در جنگ قره‌باغ

ورزشی

مصوبه نهایی AFC درباره مکان فینال لیگ قهرمانان آسیا

فینال لیگ قهرمانان آسیا با نظر کنفدراسیون فوتبال این قاره به صورت تک بازی و در منطقه غرب برگزار خواهد شد. پرسپولیس توانست با کنار زدن تیم های غرب آسیا به فینال لیگ قهرمانان ۲۰۲۰ راه یابد و در این مرحله باید برابر یک تیم از شرق آسیا قرار بگیرد. این دیدار قرار است بین قهرمان شرق و پرسپولیس در تاریخ ۲۹ آذر برگزار شود. مکان دیدار نهایی لیگ قهرمانان هنوز به صورت قطعی اعلام نشده، ولی طبق آخرین مصوبه کنفدراسیون فوتبال آسیا درباره مکان دیدار نهایی لیگ قهرمانان چنین آمده است که "فینال لیگ قهرمانان برخلاف سال‌های قبل به صورت رفت و برگشت نخواهد بود و به صورت تک بازی در منطقه غرب آسیا برگزار می شود". گمانه زنی هایی در روز گذشته در شبکه های اجتماعی شنیده شد که این دیدار قرار است در ورزشگاه آزادی برگزار شود. ورزشگاهی که سال ۲۰۱۸ تجربه میزبانی فینال لیگ قهرمانان را با حضور ۱۰۰ هزار تماشاگر داشت. باید دید کنفدارسیون فوتبال آسیا چه ورزشگاهی و کشوری را به عنوان میزبان فینال معرفی خواهد کرد. البته به احتمال بسیار زیاد این دیدار نیز در قطر انجام خواهد شد.

تخت گاز

خیزش دوباره پورشه از خاکسترهای شیوع گسترده کرونا!

چشمان همه نظاره‌گر خودروسازان و توانایی آن‌ها در بازیابی توان خود پس از شیوع بدترین همه‌گیری بیماری در جهان است. پس از انتشار نتایج فروش پورشه در سه‌ماهه دوم امسال که حاکی از احیای این برند آلمانی بود، ژرمن‌ها هم‌اکنون آمار فروش خود طی سه‌ماهه سوم سال ۲۰۲۰ در کشور آمریکا را اعلام کرده‌اند و این آمار نشانه‌های امیدوار کننده‌ای را نشان می‌دهد. ۱۹۲ نمایندگی پورشه در آمریکا بین ماه‌های جولای تا سپتامبر تعداد ۱۵,۵۴۸ دستگاه خودرو به فروش رسانده‌اند که نسبت به مدت مشابه سال پیش رشد ۵ درصدی را نشان می‌دهد. البته فروش ابتدای سال پورشه تا به اینجای سال افت ۱۱.۸ درصدی نسبت به مدت مشابه سال پیش داشته است. این شرکت در پایان سه‌ماهه دوم سال جاری افت فروش ۲۰.۱ درصدی را تجربه کرد و بنابراین این موضوع نشان می‌دهد که پورشه در جهت درستی حرکت می‌کند. پرفروش‌ترین محصول پورشه در سه‌ماهه سوم ۲۰۲۰ ماکان با فروش ۵,۴۶۶ دستگاهی بوده که نسبت به مدت مشابه سال پیش کاهش فروش ۱۵.۶ درصدی را تجربه کرده است. مدل‌های پرفروش بعدی نیز به ترتیب کاین (فروش ۴,۵۰۹ دستگاه)، تایکان (فروش ۱,۸۵۸ دستگاه)، ۹۱۱ (فروش ۱,۵۶۷ دستگاه) و ۷۱۸ (فروش ۱,۰۸۴ دستگاه) بوده‌اند. پانامرا هم با فروش ۱,۰۶۴ دستگاهی کم‌فروش ترین محصول پورشه طی این مدت بوده است.

گنجینه

بود باز هر او حیدر حجت پیغمبری
لاجرم نشانه پیغمبر سزایی با سزا

آن که چون آمد به دستش ذوالفقار جانشکار
گشت معجز در کفش چون در کف موسی عصا

آمد آواز منادی لافتی الاعلی
وانگهی لاسیف الا ذوالفقار آمد ندا

وان دو فرزند عزیزش چون حسین و چون حسن
هر دو اندر کعبهٔ جود و کرم رکن و صفا

آن یکی کشته به زهر بدلان در احتفاء
وان دگر کشته پی دفع البلا یا دربلا

آن یکی را جان ز تن کشته جدا اندر حجاز
وان دگر را سر جدا کشته ز تن در کربلا

از هر دری خبری

گر با نور مشکل دارید به این بیماری خطرناک مبتلا هستید!

رئیس انجمن اپتومتری ایران میرزاجانی اظهار کرد: از «آب سیاه» یا «گلوکوم» می توان به عنوان بیماری نام برد که موجب آسیب به عصب بینایی چشم می‌شود به طور میانگین ۲ تا ۵ درصد افراد جامعه درگیر این بیماری هستند. بیماری آب سیاه در غالب موارد با بالا بودن فشار داخل چشم همراه می‌شود. چشم یک کره‌ای است که بافت‌های مختلفی دارد و با مایع پر شده است. مایع قسمت جلویی چشم زلالیه نام دارد که اگر فشار آن زیاد باشد، این فشار می‌تواند به عصب بینایی آسیب برساند و بیماری گلوکم را ایجاد کند. او ادامه داد: فشار زیاد مایع داخل چشم منجر به نشت مایع به لایه پشتی قرنیه چشم می‌شود و ظاهر چشم را ممکن است در مراحل پیشرفته و بدون درمان مه آلود و تیره رنگ کند، به همین علت اصطلاح "آب سیاه" برای این بیماری در نظر گرفته شده است.

در روزهای کرونایی دور این غذا را خط بکشید

یک کارشناس تغذیه، با اشاره به اقدامات پیشگیری و مقابله با کرونا، بر تغذیه مناسب در این روزها تاکید کرد. آرزو چراغی گفت: اولین فاکتور برای تقویت سیستم ایمنی بدن، خواب است و ما در شبانه روز باید بین ۶ تا ۸ ساعت خواب شبانه داشته باشیم. دومین عاملی که باعث تقویت سیستم ایمنی می‌شود، انجام فعالیت‌های ورزشی است و باید در طول هفته حدود ۱۵۰ دقیقه فعالیت بدنی داشته باشیم. مهم‌ترین فاکتور برای تقویت سیستم ایمنی بدن، تغذیه مناسب است. استفاده از چهار گروه اصلی مواد غذایی به صورت روزانه در وعده‌های غذایی باعث می‌شود تغذیه مناسب داشته باشیم و سیستم ایمنی بدن ما تقویت شود. چراغی افزود: استفاده از غذاهای سرخ کرده بیرون و فست فودها در دوران کرونا اصلاً مناسب نیست.

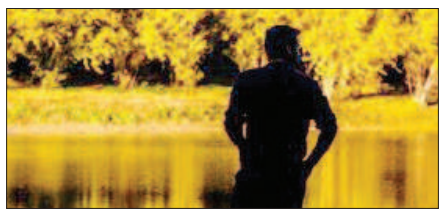

چگونه غول افسردگی پاییزی را به زانو دربیاوریم؟

افسردگی پاییزی نوعی از اختلالات خلقی است که در فصل پاییز رخ می دهد و تصور می شود که یک نوع فرعی از افسردگی باشد. «ارینا لندرمن» پزشک روس متخصص در زمینه تعامل با ناخودآگاه توصیه می‌کند که برای مقابله با این پدیده، انسان با روح خود صادق باشد و به ندای درونی خود گوش دهد. هرکسی در اعماق وجودی خود می‌داند آنچه او را اذیت می‌کند، آب و هوای گرفته نیست؛ بلکه کار خسته کننده و یا مشکلات خانوادگی است. شاید شما از هدف خود بسیار دور شده باشید؛ از این رو بدن شما در برابر آنچه خودتان با آن موافق نبوده اید، مقاومت می‌کند و حتی گاهی اوقات، ابتلای شما به یک بیماری، نوعی از این مقاومت به حساب می‌آید. افسردگی، نوعی چالش برای فعالیت شما در یک زمینه‌ای است که به آن تمایل ندارید.