صبح اقتصاد

روزنامه اقتصادی ، سیاسی ،اجتماعی، فرهنگی و صبح ایران

info@sobh-eqtesad.ir
www.sobh-eqtesad.ir

یکشنبه ۱۵ فروردین ۱۴۰۰ | ۲۱ شعبان ۱۴۴۲ | ۴ آوریل ۲۰۲۱

sobhe-qtesad @sobheqtesad @sobheqtesad

۸ صفحه • سال هفدهم • ۳۰۰۰ تومان • شماره ۴۶۰۰

صالحی:

میزان اورانیوم غنی شده ۲۰ درصد به ۵۰ کیلوگرم رسید

رئیس سازمان انرژی اتمی با بیان اینکه در حال حاضر میزان تولید اورانیوم غنی شده ۲۰ درصد به ۵۰ کیلوگرم رسیده است، گفت که درباره پیشران هسته‌ای ظرف ماه‌های آینده خبرهای خوشی به اطلاع مردم خواهد رسید.علی اکبر صالحی معاون رئیس جمهور و رئیس سازمان انرژی اتمی ا در گفت‌وگویی درباره «انرژی هسته‌ای و ایران» در کلاب هاوس عنوان کرد: ما در برجام محدودیت پذیرفتیم، ولی هیچ حقی را واگذار نکردیم. ولی برخی حقوق را برای مدتی تعلیق کردیم. مثلا اورانیوم و پلوتونیوم فلزی تولید نکنیم.وی در پاسخ به سؤالی گفت: وقتی قانون مجلس تصویب شد من از مدافعان پیاده کردن این قانون بودم. چگونه صنعتی که فاتحه آن خوانده شده و وا داده شده است، در عرض سه ماه هزار سانتریفیوژ IR۲m نصب می‌شود؟ ...

۲

سخنگوی وزارت خارجه:

سیاست قطعی ایران، لغو همه تحریم‌هاست

۷

بمبی که نتیجه‌ای جز انفجار ندارد

خطر افزایش نقدینگی به بهانه حمایت از تولید

برخی از مسئولان می‌گویند رشد نقدنیگی در شرایطی که پول خلق شده به دست تولید کننده رسیده و صرف این کار شود، خطری برای اقتصاد ندارد و دیگر منجر به تورم نخواهد شد، بلکه آن را کنترل هم خواهد کرد. اما علم اقتصاد به ما می‌گوید خلق نقدینگی در هر شرایطی منجر به افزایش قیمت‌ها خواهد شد و برای کنترل تورم راهی جز محدودکردن آن نداریم. از مجموع پول و شبه‌پولی که در اقتصاد کشور در جریان است به عنوان نقدینگی یاد می‌شود.

۳

معاون مسکن وزیر راه و شهرسازی:

قراردادهای اجاره در سال ۱۴۰۰ به دلیل شیوع کرونا تمدید می‌شود

۳

بر اساس اعلام مرکز آمار؛

نرخ بیکاری در زمستان۹۹ به ۹.۷ درصد رسید

۳

نخست وزیر کره جنوبی به ایران می‌آید

رسانه‌های کره جنوبی گزارش دادند نخست وزیر این کشور برای گفت وگو درباره نفتکش توقیف شده کره‌ای در آب‌های خلیج فارس به تهران سفر می‌کند.، پایگاه اینترنتی «اس بی اس» گزارش داد، سفر «چونگ سیه کیون» به ایران بلافصله پس از انتخاب مجدد وی به عنوان نخست وزیر کره جنوبی صورت خواهد گرفت.بر اساس این گزارش، این اولین سفر خارجی چونگ سیه کیون پس از انتخاب دوباره وی به عنوان نخست وزیر کره جنوبی خواهد بود.یک مقام ارشد کره جنوبی گفته است نخست وزیر چونگ در حال بررسی دستور کار سفر خود به تهران است.بنابر نوشته «اس بی اس» سفر نخست وزیر کره جنوبی احتمالا نه روز دیگر یعنی (۲۲ فرودین) صورت خواهد گرفت.روز گذشته یک منبع دیپلماتیک کره جنوبی خبر داده بود پیشرفت خوبی در مذاکره با طرف ایرانی درباره آزادسازی نفتکش کره‌ای شکل گرفته و احتمالا به زودی این کشتی و کاپیتانش آزاد شوند.در همین حال رسانه‌های کره جنوبی احتمال آزادسازی نفتکش را دلیلی بر پیشرفت در زمینه پول‌های مسدود شده ایران در بانک‌های کره‌ای دانستند.خبرگزاری یونهاپ با مطرح کردن این سوال، «هنوز معلوم نیست چرا ایران با آزادی نفتکش و کاپیتانش موافقت کرده است؟» نوشت: گمانه زنی ها حاکی از آن است که در خصوص درخواست ایران برای دریافت هفت میلیارد دلار دارایی خود پیشرفت‌های به دست آمده است.

یک میلیون بشکه نفت ایران پشت کانال سوئز

موسسه رهیابی نفتکش ها طی توئیتی نوشت، یک میلیون بشکه نفت خام ایران از دریای سرخ در حال نزدیک شدن به کانال سوئز است. تنکر ترکرز، موسسه رهیابی نفتکش ها طی توئیتی نوشت، یک میلیون بشکه نفت خام ایران از دریای سرخ در حال نزدیک شدن به کانال سوئز است.این محموله بخشی از یک ناوگان بزرگ نفتکش هاست به مقصد بندر بانیاس سوریه حرکت می کنند.نخستین محموله حدود ۳ روز دیگر به مقصد می رسد اما این به میزان ترافیک و شلوغی بستگی دارد.ب، هفته گذشته کانال سوئز به علت به گل نشست یک کشتی غول پیکر در کانال سوئز به مدت حدود یک هفته مسدود شد که این ترافیک شدیدی در ورودی این کانال ایجاد کرد اما اکنون گفته می شود وضعیت این کانال به حالت معمول درآمده است.

استاندار تهران خبر داد

افزایش ۵۲درصدی فوتی هاو ۷۵درصدی بستری ها در سال جدید

استاندار تهران از افزایش ۵۲ درصدی فوتی ها و ۷۵.۵ درصدی بستری ها از ابتدای سال جدید تا روز گذشته خبر داد. انوشیروان محسنی بندپی در پایان جلسه ستاد مدیریت و مقابله با بیماری کرونا استان تهران، گفت: با توجه به ارائه گزارش از سوی معاونت درمان ستاد کرونا استان تهران از ابتدای سال تا پایان دیروز ۶۶.۶ درصد مراجعین سرپایی افزایش داشته است و ۷۵.۵ درصد بستری ها نیز افزایش داشته، از سوی دیگر ۵۲ درصد فوتی ها نیز افزایش پیدا کرده است.وی افزود: در حال حاضر هفت شهرستان استان تهران نارنجی، سه شهرستان قرمز و شش شهرستان در وضعیت زرد قرار گرفته اند. بر همین اساس لازم بود جلسه فوق العاده ای داشته باشیم که این جلسه دیروز برگزار شد. ویروس جهش یافته از میزان ابتلا و چرخش بالاتری برخوردار است، لذا لازم است که تدابیری اتخاذ کنیم تا در جهت کنترل بیماری اقدامات همه جانبه از همین امروز آغاز شود.استاندار تهران در بخش دیگری از صحبت های خود خطاب به شهروندانی که در ایام نوروز به سفر رفته بودند درخواست کرد این شهروندان داوطلبانه در جهت اجرای غربالگری و تشخیص بیماری تست بدهند. دستگاه های دولتی نیز کسانی که به سفر بوده اند را باید جهت انجام تست ترغیب کنند. بی تردید این کار نقش مهمی در هم افزایی تشخیص و قطع زنجیره ویروس دارد. اگر کسی سفر بوده داوطلبانه اعلام و انجام تست را در دستور کار خود قرار دهد تا غربالگری انجام شود.محسنی بندپی با اشاره به اینکه پوشش واکسیناسیون بر اساس پیش بینی های قبلی انجام نشده و کمتر از پیش بینی ها بوده افزود: برخی کشورها تعهد کرده بودند و پول خرید واکسن را دریافت کردند اما نسبت به تامین واکسن همکاری نداشتند که امیدواریم این موضوع حل شود و پوشش واکسیناسیون به حد مطلوب و برسد که مطالبه مردم نیز هست.وی با تاکید بر اینکه استان تهران به دلیل تراکم جمعیت و مسافرپذیری و شلوغی و تراکم فعالیت ها با پیچیدگی های بسیاری مواجه است افزود: ما کم کم در حال ورود به پیک چهارم هستیم. لذا نیاز است که کنترل و مدیریت بیماری را به طور جد در دستور کار قرار دهیم تا پیک جدید را بشکنیم. قطعا در این شرایط رعایت پروتکل های بهداشتی و فاصله گذاری اجتماعی بر اساس مصوبات ستاد ملی مقابله با کرونا به ویژه در شهرهایی که وضعیت رنگ بندی خاصی دارند از اهمیت بسزایی برخوردار است.

موج چهارم کرونا در ایران

معاون کل وزارت بهداشت با اشاره به افزایش موارد بیماری کرونا در کشور، گفت: قطعا وارد موج چهارم کرونا شده‌ایم و در چند هفته آینده روند موارد سرپایی، بستری و مرگ و میر ناشی از بیماری در کشور صعودی خواهد شد، دکتر ایرج حریرچی درباره احتمال بروز موج چهارم کرونا در کشور، گفت: ما قطعا وارد موج چهارم کرونا شده‌ایم، در چند هفته آینده روند موارد سرپایی، بستری و مرگ و میر ما صعودی خواهد شد. ما با توجه به افزایش بیماران سرپایی و بستری فعلا پیش‌بینی می‌کنیم تا حدود ۴ هفته آینده روند رو به صعودی بویژه در مرگ و میر کرونا داشته باشیم. وی افزود: تنها یک راه حل مقابل ما است که آن هم رعایت دستورالعمل‌ها است. مواجهه با دیگران در دورهمی، رستوران، اداره و... باید کنترل شود و ما باید حساب کنیم نسبت به شرایط عادی چقدر کمتر با دیگران در تماس هستیم. وظیفه داریم این تماس را کاهش داده و از ماسک استفاده کنیم و اصول بهداشتی را رعایت کنیم. وی گفت: اگر مردم بتوانند از ۲ ماسک متفاوت استفاده کنند بهتر است، اما حتی داشتن یک ماسک هم خیلی خوب است و اصل اساسی رعایت فاصله حدود دو متری با سایرین است. حریرچی که در یک برنامه تلویزیونی صحبت می‌کرد، تاکید کرد: کسانی که تاکنون نکات بهداشتی و توصیه‌ها را رعایت کردند یعنی خانواده‌ها، شهرها و گروه‌ها اکنون بیشتر در معرض آسیب هستند؛ زیرا دیگران به دلیل عدم رعایت مبتلا شدند، زجر کشیدند و کشته دادند و تا حدودی ایمنی پیدا کردند؛ در حالی که کسانی که خوب رعایت کردند نباید فکر کنند که ۱۳ ماه رعایت کردند حالا می‌توانند برای مدتی هم رعایت نکنند؛ چراکه مبتلا می‌شوند و فوت می‌کنند.

شروع خیز بلند کرونا در کشور

همچنین سخنگوی ستاد ملی مقابله با کرونا از شروع خیز بلند این بیماری در کشور خبر داد و ضمن هشدار نسبت به این موضوع گفت: برخی استان‌ها وارد پیک جدید بیماری شدند و در برخی دیگر پیک آغاز شده است و اگر پروتکل‌ها رعایت نشود قطعا شاهد خیز بلندی خواهیم بود. دکتر علیرضا رئیسی در حاشیه جلسه ستاد ملی مقابله با کرونا، گفت: گرچه از کسانی که سفر رفته‌اند گلایه داریم، اما به آنها خسته نباشید می‌گوییم. امروز ما آخرین وضعیت بیماری در دنیا و ایران را مرور کردیم. با توجه به پیش‌بینی‌هایی که داشتیم با توجه به خریدهای شب عید، مهمانی‌ها، سفرها، عدم رعایت پروتکل‌ها و ازدحام‌ها و... و. شاهد خیز جدید بیماری در خیلی از استان‌های کشور هستیم و به طور کلی روند کشوری بیماری صعودی است.

خیز کرونای انگلیسی در اکثر استان‌های کشور

وی افزود: در الگوهایی که از نظر اپیدمیولوژیک بررسی می‌کنیم الگویی که مشاهده می‌شود نشان دهنده افزایش بیماران مبتلا به ویروس جهش یافته انگلیسی است که در اکثر استان‌های کشور وضعیت این است و خیز جدید بیماری در حال اتفاق است.

افزایش ۱۰۰درصدی تردد جاده‌ای در نوروز امسال

رییسی گفت: در ایام عید نوروز امسال تردد جاده‌ای نسبت به سال قبل ۱۰۰ درصد افزایش یافته است، حتما به یاد دارید که سال قبل ترددها نزدیک به صفر رسیده بود و الان وضعیتی که در کشور با آن مواجه هستیم شروع خیز بلند است که برخی استان‌ها وارد پیک جدید بیماری شدند و برخی دیگر پیک آغاز شده است و اگر پروتکل‌ها رعایت نشود قطعا شاهد خیز بلندی خواهیم بود، همانگونه که قبلا در استان خوزستان شاهد آن بودیم.

روند صعودی بیماری در ۱۱ استان

وی افزود: در حال حاضر البرز و ایلام وارد پیک کرونا شدند و خیز بلند در آنجا آغاز شده است و برخی استان‌ها هم در آستانه ورود به پیک جدید هستند. استان‌های مازندارن، گیلان، چهارمحال و بختیاری، مرکزی و لرستان در آستانه ورود به موج جدید بیماری هستند و سایر استان‌ها هم کم و بیش روند صعودی دارند و در استان‌های آذربایجان شرقی و غربی، زنجان، فارس، سمنان و خراسان جنوبی روند صعودی آغاز شده است.رییسی تاکید کرد: اگر این روند ادامه‌دار شود در هفته آینده یا ۱۰ روز آینده که تازه اثرات سفرها را مشاهده می‌کنیم قطعا موج بسیار بلندی خواهیم داشت.

هشدار به مسافران

وی ادامه داد: در عین حال برخی نکات مهم را باید اکنون رعایت کنیم. اول آنکه آنهایی که از سفر بازگشتند در چند روز آتی دورهمی برگزار نکنند زیرا ممکن است آلوده باشند و سایرین را بیمار کنند، همچنین کسانی که سفر نرفتند هم با افرادی که سفر رفته‌اند در ارتباط نباشند و آنها را به خانه خود دعوت نکنند؛ زیرا ممکن است آنها ناقل ویروس باشند و بیماری را انتقال دهند. تا پنج روز کسانی که سفر رفته‌اند نباید رفت و آمد داشته باشند و اگر علائمی پیدا کردند به سرعت به مراکز درمانی مراجعه کنند و حتما قرنطینه را رعایت کنند.سخنگوی ستاد ملی مقابله با کرونا گفت: از امروز تا جمعه آینده، هفته بسیار مهمی است که باید دقت کنیم زیرا خیلی‌ها سالم بودند و سفر رفتند اما اکنون آلوده شدند و بازگشتند و می‌توانند اقوام، اعضای خانواده و دیگران را آلوده کنند.

۴۷ شهر قرمز و ۱۲۶ شهر نارنجی در کشور

معاون بهداشت وزارت بهداشت درباره آخرین وضعیت رنگ بندی شهرها در کشور، افزود: متاسفانه شهر قرمز به عدد ۴۷، ۱۲۶ شهر نارنجی، ۲۴۷ شهر زرد و ۱۴ شهر آبی باقی مانده است. بنابراین؛ حتما مردم باید پروتکل‌ها را رعایت کنند؛ بویژه در این هفته که پس از بازگشت از سفرها است و می‌تواند خیز بلندی از بیماری در کشور آغاز شود.

برگزاری مراسم ماه رمضان با رعایت پروتکل‌ها در شهرهای آبی و زرد

سخنگوی ستاد ملی مقابله با کرونا با اشاره به تصمیم ستاد در مورد ماه رمضان، بیان کرد: تصمیم گرفتیم برگزاری مراسم‌ها با رعایت پروتکل‌ها در شهرهای آبی و زرد با درصد مورد نظر را داشته باشیم. البته اولویت برگزاری مراسم در فضای باز است. برای شب های احیا در شهرهای قرمز و نارنجی هم مجددا تصمیم‌گیری خواهد شد و به اطلاع مردم خواهد رسید.

اعلام نقض قرنطینه بیش از ۱۵هزار کرونا مثبت به مراجع قانونی

وی در خاتمه گفت: تشکر می‌کنم از کسانی که در خانه ماندند و پروتکل‌ها را رعایت کردند. تشکر می‌کنم از کسانی که هم به فکر سلامتی خود هستند و هم به فکر رعایت حقوق دیگران. متاسفانه بیش از ۱۵ هزار کرونا مثبت در این ایام نقض قرنطینه کردند که کد ملی آنها مشخص است و به مراجع قانونی اطلاع دادیم و به ازای هر روز ۲۰۰ هزارتومان جریمه می‌شوند و برخورد لازم صورت خواهد گرفت.

سرمقاله

حمیدرضا نقاشیان

سال ۱۴۰۰ پایندگی، دست‌اندازها

مخاطبین ارجمند روزنامه و حوزه‌های خبری دیجیتال موسسه سخن گستر ضمن تبریک سالی درخشان در فهم و اقدام، این اولین سرمقاله‌ای است که در سال ۱۴۰۰ در روزنامه به انتشار میرسانم و به نوعی در مسیر پیش‌بینی‌های ممکن‌الحصول، خود را در فضای احتمالات قرار داده کمی بلند فکر میکنم تا شاید به نوعی بتوانیم به روند محقق شدن انتظارات در جمهوری اسلامی ایران نیم نگاهی داشته باشیم. در آخرین سرمقاله در سال ۱۳۹۹ اشاره‌ای قرآنی داشتم و عرض کردم که: « در قرآن کریم که کتاب اصلی مسلمانهاست سوره‌ای از طرف پروردگار به پیامبر عظیم‌الشان اسلام نازل شده که نام آن سوره عصر است. در این سوره که ترجمه آن چنین است آمده که: « به روزگار سوگند. همانا انسان در خسارت است. مگر آنان که ایمان آورده و کارهای نیک انجام داده و یکدیگر را به حق و استقامت سفارش کنند». در همان سرمقاله اشاره کردم که در صدر اسلام، مسلمانان هنگام خداحافظی و جدا شدن از یکدیگر این سوره را تلاوت می‌کردند. خداوند در قرآن، به همه مقاطع زمانی سوگند یاد کرده است. فجر، صبح، روز، شب، چاشت، سحر، حتی خداوند به سحر چند بار سوگند یاد کرده است. در حدیثی از امام صادق علیه‌السلام نقل شده است که منظور، عصر خروج و ایام ظهور حضرت مهدی علیه السلام است. بعضی‌ها هم مراد از عصر را عصر ظهور اسلام گرفته‌اند. بعضی عصر را به معنای لغوی آن یعنی عصاره و فشار گرفته‌اند، زیرا که فشارها سبب غفلت‌زدائی و تلاش و ابتکار انسان‌هاست. اما این به عقل نزدیک‌تر است که عصر را عصاره هستی یعنی انسان کامل بگیریم . باید اذعان کرد که خسارت در مال قابل جبران است، امّا خسارت در انسانیّت، بالاترین خسارتهاست. اینکه سال ۱۴۰۰ بستری برای انتظار جامع‌تر برای ظهور امام عصر باشد البته در تعیین مصداقی وقت نهی شده اما اینکه در سال ۱۴۰۰ زمینه‌سازی برای ظهور را بیش از پیش میتوان فراهم نمود موکدا توصیه شده است. ما ایرانی‌ها در سال ۱۴۰۰ با پدیده‌هایی که از گذشته برای تصمیم‌سازی به این سال منتقل شده البته مواجهیم. ایران اسلامی در ۴۳ سال گذشته ناهمواری‌هایی را طی نموده که شاید به جرات میتوان گفت هیچ کشوری در تاریخ ۲۵۰۰ ساله جهان قدرت پایداری با این شرایط را همانند ما نداشته است. غربی‌ها با ترفندهایی که بیش از همه تغییر ذهن و پسند مردم شوروی سابق بود به فروپاشی آن امپراتوری کمک کردند اما در شرایط کنونی که غرب تمام وجهه همت خود را مصروف تغییر در باور مردم ایران نموده رهبری معظم و بیدار و هشیار انقلاب اسلامی دست غرب را رو نموده و نعلی وارونه به سیاستهای آنها زده و میزنند و نهال امید را هرچه پایدارتر، هرچه استوار تر، هرچه درخشان‌تر در دل و جان ایرانیان و بل در دل و جان مردم آزاد اندیش جهان غرس میکنند. این تفاوت همان است که از ابتدا اسلام بدان به اینجا رسیده است و با همه توطئه‌ها اما ماندگار و هشیار و سر زنده بسترهای تفوق راهبردی خود را در ملت‌ها رشد میدهد. سال ۱۴۰۰ سال مهمی در ایجاد شتاب بیشتر در تحقق آرمان‌هاست. دولت غرب‌گرای دوازدهم با گذار از ۶ ماهه اول امسال به تاریخ می پیوندد و مردم ایران با تجربه بسیار عمیق و اثربخش به سوی انتخابی بسیار سرنوشت‌ساز حرکت خواهند نمود. انتخاب رئیس جمهوری که بتواند ریشه‌های وابستگی ذهنی غرب را از شالوده‌های به اسارت گرفته در فرهنگ غربی این مردم بزداید و ایران را برای یک پرواز اقتصادی، سیاسی آماده تر کند. تبلیغات غربی و مزدوران داخلی و اجیر شده‌های اثرگذار در صد سال گذشته افکار ایرانی‌هایی را مسخ کرده است که امروز قدرت تصمیم‌گیری برای تجلی بخشیدن به یک استقلال تمام عیار را ندارند. مار دشمن را مار میبینند و مار دوست را سوسمار و بجز یک رئیس جمهور و دولتی فرهیخته که سالهای زندگی مردم ایران را در مسیر بازپروری اندیشه و فکر ملی در همه ملت بسمت استقلال سوق دهد، احدی امکان چنین رهیافتی نخواهد داشت. رهبر معظم انقلاب اسلامی ایران در این ۳۲ سال مسئولیت خود توانسته‌اند جمعیتی مقاوم و پایدار و امیدوار به آینده‌ی نظام را سامان دهند و این همان است که دشمن با همه ابتکارات خود نتوانسته مانع آن شود و تمام دشمنی با ولایت فقیه هم در همین پدیده قابل رویت است. ما مردم ایران باید و لازم است در مسیر درک درست از جهان و اراده اداره آن به نگاه سالم و متکی به منافع ملی برسیم تا آفات و مصیبت‌هایی که در ۱۲ انتخاب گذشته دچار آن بوده‌ایم جبران شوند. در ایران بعد از انقلاب جمهوریت، اصلی پایدار است اما ریشه‌های تاثیرگذار و پیوندهای صد سال کار مداوم غرب بر ارکان فرهنگی تا کنون مانع انتخاب درست و تاثیرگذار بر پایه عقلانیتی مستقل گردیده‌اند. همه عقب‌ماندگی‌های گذشته موکول به انتخاب غلط و همه پیشرفت‌های مستوجب پایندگی موکول به جنس و استحکام قرآنی و مکتبی انقلاب اسلامی است و بنظرم درک درست از این واقعیت به انتخاب درست هم منجر میشود. ما باید راه خود را از میان بیراهه‌هایی که دشمن با مزدوران پیدا و پنهانش ترسیم میکند بیابیم. ما باید ارزش خلوص و سلامت زیستن کسانی که از اشرافیت گریزان و به مردمی زیستن عادت کرده‌اند را دریابیم. ما با درک صحیح از یک انتخاب پاینده قادر خواهیم بود ایران را مظهر کشورهای پیشرفته در آسیا کنیم و دشمن این را نمیخواهد. دشمن در همه ۴۳ سال گذشته با مردان مرد ایران اسلامی « سیاوش» ستیزی کرده است. هر جا نتوانسته ترور تبلیغاتی انجام دهد ترور فیزیکی کرده است. هرجا حریف منطق و بلوغ ایرانی مسلمان نشده در کنه و بنه ذهن مردم تردید آفریده است. این همه، با آن همه هزینه پنهان و آشکار برای ایجاد دست‌اندازهایی است که راه را برای ما مردم دشوار و هموارکنندگان آن را متهم کنند، بوده است. زمینه‌های دریوزگی عوامل آشکار و پنهان دولت دوازدهم بخش مهمی از نیات دشمنان ما را افشا نموده است. وقتی آنها پس از همه ترفندها معیشت ملت را گروگان میگیرند، پس معلوم میشود به آخر خط رسیده‌اند و ما از این همه خباثت و خیانت هشیارتر شده‌ایم. انتخاب درست تنها راه هموار کردن مسیر استقلال و آزادی کشور است و با از بین بردن دست‌اندازها پایندگی را برای کشورمان رقم خواهیم زد. ان شاالله.

والسلام

گزیده خبر

صالحی:

میزان اورانیوم غنی شده ۲۰ درصد به ۵۰ کیلوگرم رسید

رئیس سازمان انرژی اتمی با بیان اینکه در حال حاضر میزان تولید اورانیوم غنی شـــده ۲۰ درصد به ۵۰ کیلوگرم رسیده است، گفت که درباره پیشران هسته‌ای ظرف ماه‌های آینده خبرهای خوشی به اطلاع مردم خواهد رسید. علـــی اکبر صالحی معاون رئیس جمهور و رئیس ســـازمان انرژی اتمی ا در گفت‌وگویی درباره «انرژی هســـته‌ای و ایران» در کلاب هاوس عنوان کرد: مـــا در برجام محدودیت پذیرفتیم، ولی هیچ حقـــی را واگذار نکردیم. ولی برخی حقوق را برای مدتی تعلیق کردیـــم. مثلا اورانیوم و پلوتونیوم فلزی تولید نکنیم.وی در پاســـخ به سؤالی گفت: وقتی قانون مجلس تصویب شد مـــن از مدافعان پیاده کردن این قانـــون بودم. چگونه صنعتی که فاتحه آن خوانده شـــده و وا داده شده است، در عرض سه ماه هزار سانتریفیوژ IR۲m نصب می‌شود؟ چطور به زنجیره شاهد سانتریفیوژ IR۶ رسیده‌ایم و چگونه می‌خواهیم هزار ســـانتریفیوژ IR۶ در یک سال نصب کنیم؟رئیس سازمان انرژی اتمی خاطرنشـــان کرد: قرار بود براساس مصوبه مجلس در ظرف یک ســـال ۱۲۰ کیلوگرم اورانیوم ۲۰ درصد تولیـــد کنیم، الان به ۵۰ کیلوگرم رسیده‌ایم.وی پرسید: اگر فاتحه این صنعت خوانده شده، چگونه توانستیم غنی ســـازی ۲۰ درصد را ۲۴ ساعته راه بیندازیم. صالحی همچنین درباره راکتور اراک خاطرنشان کرد: الان داریم راکتوری می‌سازیم که طراحی آن به تایید کشورهای پیشرفته صنعت هسته‌ای رسیده است. ان شاءالله تا پنج شش ماه آینده تست ســـرد راکتور آب سنگین اراک شروع می‌شود.وی در پاسخ به سؤالی درباره شناسایی حق غنی سازی ایران گفت: سلطان قابوس پادشاه فقید عمان در نامه‌ای برای آقای احمدی نژاد نوشت که آمریکا اظهار کرده که حق غنی ســـازی ایران را به رسمیت می‌شناسد و شما نگرانی‌های آمریکا را برطرف کنید.رئیس ســـازمان انرژی اتمی همچنین درباره نشست روز ســـه شـــنبه در وین گفت: بحثی که قرار است طی هفته آینده در وین و درباره برجام صـــورت گیرد، فنی خواهد بود. معاون رئیس جمهور درباره وضعیت صنعت هسته‌ای در سند برنامه همکاری جامع ایران و چین گفت: مـــا در راکتور اراک با چین همکاری می‌کنیم و تمام طراحی‌هایی که انجام دادیم به تایید دوســـتان چینی رسیده است و در صنعت هسته‌ای همکاری نسبتا خوبی داریم و در چارچوب این سند ۲۵ ساله این همکاری‌ها گسترش خواهد یافت.صالحی اظهار داشت: هیچ کشوری نمی‌تواند خودش را به لحاظ فنی و علمی بی نیاز از دیگران بداند.وی به ســـاخت بیمارستان مرکز ملی یون درمانی در اســـتان البرز اشـــاره کرد و گفـــت: تجهیزات آن فقط ۲۰۰ میلیون یورو اســـت. ســـاختمان آن هزار میلیارد تومان هزینه شده است و امیدواریم تا شهریور ماه تست‌های بخش اول آن انجام شود. این بیمارستان در منطقه غرب آســـیا بی نظیر است. در پی ســـاخت یک مرکز تحقیقات رادیودارو جدید هستیم که ۶۰ میلیون یورو تجهیزات آن است که ان‌شاءالله شهریور ماه مقدمات آن راه اندازی می‌شود. اینها در راستای رفع نیاز جدی مردم است.صالحی همچنین گفت: قبل از برجام به صورت متوسط پنج تن کیک زرد تولید می‌کردیم که در این سه چهار سال اخیر به ۴۰ تن رسیده است. البته امسال به ۳۵ تن رسید که به خاطر کرونا مقداری عقب افتادیم. رئیس ســـازمان انرژی اتمی در پاسخ به سؤالی درباره ۹ شرط مقام معظم رهبری در برجام اظهار داشـــت: از ۹ بنـــدی که مقام معظم رهبری عنوان کردنـــد چهار بند آن به ما برمی‌گشـــت که آن را انجـــام دادیم. صالحی در پاسخی به سؤالی خاطرنشـــان کرد: آمریکا که چندین سال است در عراق اســـت چه گلی به سر عراقی‌ها زده و چه بدبختی در افغانستان ایجاد کرده اســـت. آمریکا می‌خواهد جمهوری اسلامی نباشـــد. جنگ که فقط توپ و تانک نیســـت. ما می‌پذیریم که مشـــکل داریم و کسی آن را کتمان نکرده اســـت. چرا به جان همدیگر افتاده‌ایم؟ به جای اینکه انسجام ملی و وحدت نظر داشـــته باشـــیم، افتاده‌ایم به جان همدیگر. رئیس سازمان انرژی اتمی در بخش دیگری از اظهاراتش خاطرنشـــان کرد: بعد از برجام مگر تورم یک رقمی نشد؟ مگر سرمایه‌گذارها در کشور نیامدند؟ صالحی عنوان کرد: فکر می‌کنید آمریکا دلسوز ایران است؟ ما قبل از انقلاب اسلامی، غلام حلقه به گوش بودیم. وی گفت: آینده قطعا باید رو به جلو باشد. شرایط بین المللی و حقایق بین‌المللی لاجرم آینده را نســـبت به ایران رو به جلو خواهد برد و چاره‌ای نیست. به گزارش فارس، معاون رئیس جمهور در پاسخ به پرسش دیگری خاطرنشـــان کرد: دنیای بعد از ترامـــپ، با توجه به تحولاتی که در چیـــن به لحاظ اقتصادی و صنعتی رخ داده و تحولاتی که در روســـیه رخ داده، آمریکا دیگر نمی تواند یکه تازی خود را داشـــته باشـــد. البته ایران، اولویت اول آمریکا نیست، ولی یک عنصر مهم در خاورمیانه هستیم و آینده باید به ســـمتی برود که آمریکا با ایران کنـــار بیاید و باید منافع ملی ایران را در نظر بگیرد و چاره‌ای نیســـت.وی همچنین اظهار داشـــت: روابط ما با چین و روســـیه بسیار عالی اســـت و روز به روز بهتر می‌شود.صالحی گفت که درباره مشخص شدن انفجار اخیر در تاسیسات نطنز هم گفت که هنوز در این زمینه جمع بندی دقیق انجام نشـــده اســـت.وی همچنین در پاسخ به ســـؤالی گفت: روس‌ها در برجام با ما همکاری می‌کردند. رئیس سازمان انرژی اتمی همچنین خاطرنشـــان کرد: قرار است هر سه نیروگاه در بوشهر یک آب شـــیرین کن داشته باشد که بوشهر و روستاهای همجوار را سیراب می‌کند. باید توافقی با وزارت نیرو داشته باشیم که ضمانت خرید آب را بدهد و این هنوز به نتیجه نرســـیده است. علاوه بر این، قدم‌های بسیار بلندی را در همجوشی هسته‌ای برداشته‌ایم و سرمایه‌گذاری‌های خوبی در این زمینه کرده‌ایم.صالحی اعلام کرد که درباره پیشران هسته‌ای ظرف ماه‌های آینده خبرهای خوشـــی را به اطلاع مردم خواهیم رســـاند.وی در پاسخ به سؤالی درباره انتشار گزارش‌های فنی ایران توسط آژانس خاطرنشان کرد: ما بارها به آژانس شکایت کردیم که نباید مسائل فنی ما را در معرض افکار عمومی قرار دهد و وقتی اعتراض می‌کنیم می‌گوید من به کشـــورهای عضو دادم و آنهـــا در اختیار مطبوعات خارجی قرار داده‌اند.رئیس ســـازمان انرژی اتمی اظهار داشت: ما خیلی باید بجنگیم و در آژانس انرژی صرف کنیم. علی اکبر صالحی همچنین درباره سند برنامه همکاری جامع ایران و چین و انتقادات مطرح شده در این خصوص اظهار داشت: شرایطی ایجاد شده و چه بخواهیم و چه نخواهیم دنیا رو به دگرگونی می‌رود و ممکن است سال‌ها طول بکشد. اختلافی بین روسیه، چین و آمریکا وجود دارد و ایران می‌تواند از این فرصت حســـن استفاده را بکند. چین نیاز دارد در منطقه حضور داشته باشد. چین هوشمندانه برای منافع ملی خود جلو آمده است و ایران هم هوشمندانه عمل و از این فرصت استفاده کرده است.وی گفت: وقتی برجام را که یک حرکت هوشـــمندانه بود را پذیرفتیم، عده‌ای از دوستان در داخل همراه با دیگران در خـــارج علیه برجام صحبت کردند. الان در خصوص چین عده‌ای دیگر از داخل با خارج همصدا شده‌اند. این بدان معناست که ما کاری انجام ندهیم؟ معاون رئیس جمهور افزود: ایرانی که ۴۲ ســـال برای استقلال خود هزینه داده یک دفعه حرف‌هایی را برخی می‌زنند که ایران بخشی را واگذار کرده و پایگاه نظامی داده است، مگر می‌شود و آیا عقل سلیم می‌پذیرد؟

هشدار روحانی در ستاد کرونا:

آغاز موج چهارم کرونا در دو استان

رئیس‌جمهور گفت: موج چهارم در دو اســـتان آغاز شـــده و در برخی استان‌ها هم اگر مراعات نشود، ممکن است وارد این موج بشویم.حجت الاسلام حسن روحانی رئیس‌جمهور دیروز (شنبه) در جلسه ســـتاد ملی مقابله با کرونا گفت: مجموعه خریدهای شب عید، رفت و آمد ایام نوروز و سفرهای آن ممکن است ما را با مشکلاتی مواجه کرده باشـــد. دیروز در بررسی‌ها دیدیم که متاسفانه در دو استان موج چهارم این پاندمی آغاز شده و برخی اســـتان‌های دیگر هم اگر مراقبت نشود ممکن است وارد موج چهارم بشوند.وی با اشاره به اینکه در روز طبیعت هم مردم هم مســـئولان به وظایف خود به درســـتی عمل کردند بیان کرد: اکثریـــت قاطع مردم مراعات کردنـــد و از خانه بیرون نرفتند و مامورین که موظف بودند به مردم تذکر بدهند تشکر می‌کنیم. امیدواریم ســـال‌های بعد شرایط مناسب شـــود و مردم بتوانند جبران کنند.رئیس جمهور گفت: در سال ۱۴۰۰ که سال پایان قرن اســـت اگر به کل قرن نگاه کنیم، بی‌تردید یکی از حوادث بسیار مهم در این قرن همین پاندمی کرونا بوده است. این حادثه و این بیماری یکی از مسائل بسیار بزرگ است و امروز می‌بینیم که چه جمعیت زیادی مبتلا شـــدند و چه جمعیت زیادی در مجموع از دست رفتند. نزدیک به سه میلیون نفر جان خود را از دست داده‌اند، البته خیلی افراد هم مبتلا بودند و تست ندادند و از بین رفتند، بنابراین آمار مرگ و میر بسیار بالاتر است.روحانی با اشاره به اینکه ایران در کنار پاندمی کرونا مسئله دیگری نیز داشته است، بیان کرد: ایران در این سال‌ها دو حادثه بی نظیر را گذرانده اســـت. یکی پاندمی کرونا بود که بسیاری از کشورهای جهـــان را گرفتار کرد و ایران هم به آن مبتلا شـــد. در کنار آن ایران، تروریســـم و جنگ اقتصادی را تجربه کرده که کشـــور دیگری با آن درگیر نبوده اســـت.وی بـــا تاکید بر اینکه جنگ اقتصادی، موضوعی بی نظیر در قرن اخیر بوده است، اظهار کرد: سه ســـال جنگ اقتصادی مداوم در صد ســـال اخیر کشور ما بی‌نظیر بوده اســـت و در سراسر دنیا هم کم اتفاق افتاده است. پس مردم ما در این ســـه ســـال پایانی قرن با دو معضل بزرگ مواجه بودند و سختی‌های زیادی را متحمل شدند.رئیس‌جمهور با بیان اینکه هم کرونا و هم جنگ اقتصادی فشار زیادی به مردم وارد کـــرد، گفت: البته مـــردم در هر دو زمینه با ایســـتادگی، مقاومـــت، وحدت، کمک‌های مومنانه، تـــلاش و فداکاری کادر درمـــان در مجموع کارنامه قابل قبولـــی دارند؛ هم در مبارزه با بیماری هم در مقابله با جنگ اقتصادی. طبیعی است که در یک بیماری مســـری و خطرناک، عـــده‌ای جان خود را از دســـت می‌دهند و ســـلامت برخی دچار مشکل می‌شود. همچنین در جنگ اقتصادی نیز زندگی بســـیاری از مردم با مشکل مواجه می‌شود.روحانی افزود: با وجود همه مشکلات، همواره و در همه مراحل و هرجا که مشـــکلی پیش آمـــده، قبل و بعد از انقلاب، جنگ‌های جهانی و سایر مسائل، قدرت ملی ما یک قدرت بسیار مهم و قابل افتخاری بوده اســـت. وقتی ملت ما تصمیم گرفته، کنار هم قرار گرفته و ایستادگی کرده، ولو با چنگ و دندان، ملت موفق شده و توانســـته از مشکلات خارجی، طبیعی و هر آنچه بوده عبور کند و آنها را پشـــت ســـر بگذرانـــد.وی درباره عمر باقیمانده از دوران مسئولیت دولت گفت: در چهار ماه باقیمانده از اســـتقرار دولت، همچنان یکی از اولویت‌های ما، مقابله با این پاندمی است. با همه توان تلاش می کنیم که این ویروس را در حد توان و امکان، مهار و کنترل کنیم. حتما این چهار ماه، یعنی روزهای پایانی دولت شرایط نسبتا قابل قبولی خواهیم داشت. رئیس‌جمهور با اشاره به برنامه‌های واکسیناسیون اظهار کرد: با برنامه‌هایی که برای واکســـن‌های وارداتی و واکسن‌های تولید داخلی انجام شـــده است، شرایط نسبتا خوبی در پیش خواهیم داشت. اگر واکسن‌ها به موقع، در آخر بهار یا ابتدای تابستان به دســـت ما برسد و واکسیناسیون انجام بگیرد، به یکی از اهداف خود در این چهار ماه باقیمانده رسیده‌ایم.روحانی چهار اصل را اولویـــت چهار ماه باقیمانده از دولت دانســـت و گفت: مقابله با ویروس کرونا، شکستن تحریم اقتصادی، بهبود معیشت مردم و تکمیل و پایان یافتن طرح‌هـــای مهم اقتصادی که باید آنها را افتتاح کنیم چهار هدفی هســـتند که در اولویت فعالیت‌هایی هســـتند که در این چهار ماه آنهـــا را دنبال خواهد کرد. وی با تاکید بر اینکه کرونا ســـبک جدیدی از زندگی را برای همه به همراه آورده است، خاطرنشان کرد: همه دنیا را می‌بینیم که از شرق تا غرب، ســـبگ زندگیشان کم و بیش تغییر کرده است. تغییر ســـبک زندگی از تبعات این پاندمـــی بود.رئیس جمهور گفت: این تغییر می‌تواند تحمیلی باشـــد و گاهی ناچاریم با آن مراعات کنیم. کرونا مثلا در مراکز عبادی، آموزشی، بازار و کسب و کار، شرایط تحمیلی را در این مدت تحمل کرده است.روحانی ضمـــن بیان اینکه تا زمانی که این بیماری وجود دارد چاره ای نداریم این ســـبک تحمیلی را رعایت کنیـــم، افزود: اگر به این سبک جدید از زندگی عمل نکنیم، ضرر خواهیم کرد. تا زمانی که مشـــکل کرونا حل شود باید با مشکلات کنار بیاییم و صبور باشیم.وی با اشاره به اینکه تصورات ابتدایی نسبت به کووید-۱۹ محقق نشده اســـت، گفت: ابتدا تصور می‌شد برای این بیماری داروی طبیعی یا شـــیمیایی پیدا می‌شود اما خُب نشد و بشر به یک دارو نرسید. ویروس هم مقاومت کرد، از بین نرفت، ایستاد و حتی جهش هم پیدا کرد. بعضی ویروس‌ها یک دوره زمانی دارند و بعد از مدتی از بین می‌روند؛ اما این ویروس رفتنی نبود و الان یک سال و چند ماه اســـت که ایستادگی کرده و بدتر هم شده است.رئیس جمهور ادامه داد: گونه جدید این ویروس که اسم آن انگلیســـی، برزیلی، آفریقایی و... خطرناک تر و بدتر است. در دو استانی که موج چهارم آغاز شده است، آمار به صورت خطی و نه منحنی بالا می‌رود. خط مستقیم در نمودار معنایش این است که چقدر خطر زیاد اســـت و آلودگی را چقدر سریع پخش می‌کند. امروز شاهد هستیم که در بعضی بیمارستان‌ها یک نفر مراجعه نمی‌کند بلکه کل خانواده با هم مبتلا می‌شوند.روحانی تنها راه مقابله با کرونا را توانمندی دانســـت و تاکیـــد کرد: باید مردم و جامعـــه را آماده و توانمند کنیم تا در برابـــر این ویروس قدرتِ ایستادگی داشته باشـــند. این توانمندی راه‌های مختلفی دارد، یکی از بهترین راه‌های آن واکســـن است که بدن فرد را مقاوم و در برابر ویروس توانمند می کند.وی از جزئیات واکسن کرونا خبر داد و اظهار داشـــت: امروز ساخت واکسن و واردات آن، به عنوان اولویت مهم کشور مورد توجه همه دستگاه‌های مسئول است و همه این موضوع را دنبال خواهند کرد.رئیس جمهور تاکید کرد: مردم بدانند با کمترین علامت باید ارتباط خود را با دوســـتان و اقوام قطع کنند و همچنین به پزشـــک مراجعه کنند. البته این ویروس علائم بسیار مختلفی از جمله بدن درد، مشکلات تنفسی و گوارشی، حس بویایی و چشایی و غیره دارد.روحانی با تاکید بر اینکه مســـئله دورهمی ها و تجمعات همچنان یک خطر بزرگ تلقی می شود، خاطرنشان کرد: با توجه به شیوع ویروس جهش یافته در جامعه، باید به نحوه برگزاری تجمعات و دورهمی ها به خصوص در فضای بســـته توجه شود. تعهد و مسئولیت پذیری ملت ما در این ماه‌ها اجرایی و عملی شده باید به طرز دقیق تری ادامـــه پیدا کند.وی با بیان اینکه آمـــار، خبر از کاهش عمل به دستورالعمل‌های بهداشـــتی را می‌دهد، گفت: کاهش عمل به دستورالعمل‌ها یعنی موج جدید و خطر جدید. وقتی مراعات و عمل به دستورالعمل ها زیر شصت درصد می شود، خطر بسیار جدی و نزدیک است.رئیس جمهور اظهار داشت: هروقت مردم، عادی انگاری کردند، ویروس را دست کم گرفتند و تصور کردند مشکل برطرف شده، با یک معضل بسیار جدی مواجه شده‌ایم. به خصوص مراقبت از سالمندان و کسانی که بیماری‌های زمینه‌ای دارند باید بیش از پیش مورد توجه قرار بگیرد.وی با بیان اینکه در جلســـه دیروز ســـتاد ملی مبارزه با کرونا گزارشی از شرایط استان ها داده شد، افزود: همچنین شرایط ویروس جهش‌یافته و اقدامات لازم در اســـتان‌هایی که پیک در آنها آغاز شـــده یا در معـــرض پیک جدید کرونا هســـتند مورد بررســـی قرار گرفت. بنابراین در جلسه تاکید شد با همه قدرت برای قرنطینه ماندن کســـانی که تست آنها مثبت شـــده، تلاش کنیم.رئیس جمهور شکســـتن قرنطینه از سوی کسانی که تست کرونای آنها مثبت شده را یک تخلف برشـــمرد و گفت: این کار خیلی خطرناکی اســـت و ما باید برخورد شدیدی بکنیم. در اســـتفاده از قطار، اتوبوس و هواپیما افراد چک می شـــوند و از حضور آنها ممانعت می شود. اما کسانی که از وسیله نقلیه شخصی استفاده می کنند قابل بررســـی نیستند. برخورد قاطعانه با این متخلفین ضروری است.روحانی با بیان اینکه در دستورالعمل‌های ستاد ملی هیچ دوگانگی وجود ندارد، گفت: دستورالعمل‌ها برای همه کشورها یکی است که بگوییم دستورالعملی برای یک کشور است برای کشور دیگر نیســـت نه اینگونه نیست.وی افزود: در حال حاضر برای ۴۰ کشور دســـتورالعمل‌های ویژه داریم و اجرا می‌کنیم. کسی که از سفر می آید دستورالعمل‌ها برای آنها اجرا می شود، بر همین اساس هلال احمر و وزارت بهداشت و نیروهای کمکی در مرزها مســـتقر هســـتند و مراقبت می‌کنند کسانی که وارد می‌شوند، مبتلا نباشند. رئیس جمهور ضمن اشاره به اینکه به زودی ماه مبارک رمضان فرا خواهد رسید، بیان کرد: در جلسه امروز تصمیم گرفته شـــد در مناطقی که آبی و زرد هســـتند برگزاری مراســـم مذهبی بـــا اجرای دقیق همـــه پروتکل‌های بهداشتی آزاد است. برگزاری این مراسم ها برای مناطق نارنجی و قرمز ممنوع اســـت، البته تا شب‌های قدر فرصت باقی است و ممکن اســـت تصمیم خاصی برای شـــب های قدر اتخاذ شود. تصمیم فعلی برای فعالیت مراکز عبادی با توجه به بررسی‌ها و تصمیم گیری قرارگاه و ســـتاد ملی مبارزه با کرونا به این شکل اســـت.روحانی در پایان با بیان اینکـــه امیدواریم روزهای آتی روزهای سختی برای مردم نباشد، گفت: تشکر می کنیم از همه کادر درمان که چهارده ماه اســـت در رنج و زحمت فراوانی در مســـیر مبارزه با این ویروس هستند، اســـتانداران، فرمانداران، بخشداران، مسئولان، نیروهای انتظامی و نیروهای مسلح، صدا و ســـیما و همه کسانی که در این مدت در این امر بسیار مهم به صورت منظم و مداوم در تلاش هستند.

پورابراهیمی:

قرارداد ایران و چین سند گویای پیروزی ملت در برابر تحریم هاست

رئیس کمیسیون اقتصادی مجلس شورای اسلامی گفت: توافق ۲۵ ساله ایران و چین سند گویای پیروزی مقاومت ملت ایران در برابر تحریم های آمریکاست.، محمدرضا پورابراهیمی در گردهمایی مدیران ستادی و استانی سازمان اموزش فنی و حرفه ای کشور در کرمان اظهار کرد: توافق ۲۵ سال ایران و چین سند گویای پیروزی مقاومت مردم در برابر تحریم های آمریکا اســـت و اتفاق مهمی است که باید مدتها قبل از این عملیاتی می شد.وی اضافه کرد: امروز پیامی که به دنیا ارسال شده این است، جمهوری اسلامی ایران با کشوری که تقریبا قدرت نخست اقتصاد دنیا اســـت برنامه راهبردی ۲۵ ساله دارد و این صدای تمامی معاندین نظام از جمله افراد ســـلطنت طلب را درآورده است این درحالی است هنوز که هنوز است وابستگان به رژیم پهلوی و حامیان حکومت های سلطنت طلب و شاهنشـــاهی باید پاسخ بدهند که در ادوار قبل از پیروزی انقلاب چرا اینها بارها و بارها وطن فروشی کردند که اسنادش مشخص است.نماینده مردم کرمان در مجلس با اشـــاره به نمونه ای از وطن فروشـــی حکومت های فاسد قبل از انقلاب افزود: جدا شـــدن آذربایجان و گرجستان در دوران فتحعلی شاه قاجار، جدا شدن افغانستان در دوران محمد شاه قاجار، جداشدن ترکمنستان در دوران ناصرالدین شاه قاجار، واگذاری سرچشمه هیرمند به افغانستان، اروند رود به عراق و آرارات به ترکیه در دوران رضا شاه پهلوی و این اواخر جدا شدن کشور بحرین به عنوان استان چهاردهم ایران به وهابی های آل خلیفه در دوران خفت بار محمدرضا شـــاه پهلوی نمونه ای از این اسناد وطن فروشی است که نسل امروز آنها به نیابت از اسلاف پیشین خود ادعای نگرانی برای ایران بزرگ می کنند.رئیس کمیســـیون اقتصادی مجلس ادامه داد: عملکرد نظام مقدس جمهوری اســـلامی در طول این چهار دهه نشان داده است که حتی در جنگ نابرابر تحمیلی هشـــت ساله یک وجب از خاک کشور را به اجانب نداده است، این سند افتخار انقلاب، امام، رهبری و شهیدان گرانقدر انقلاب اسلامی است، پس چرا این فضاســـازی ها را علیه جمهوری اسلامی انجام می دهند و جالب اینکه بعضی از عناصر داخلی هم با معاندین و سلطنت طلبان همنوا شده و به ظاهر نگران منافع ملی می باشند مگر چه خبر است؟ چرا نگران هستید؟وی تصریح کرد: بر اساس اصول ۷۷ و ۱۲۵ قانون اساسی سندهای راهبردی برای عملیاتی شـــدن در چهار چوب عهدنامه ها، مقاوله نامه ها، قراردادها و موافقت نامه ها پس از تصویب در مجلس شورای اسلامی قابلیت اجرایی شدن خواهد داشت لذا مجلس این مهم را رصد خواهد کرد که در چارچوب منافع ملی، اسناد ذیل این توافق جامع همکاری عملیاتی شود.این نماینده مجلس همچنین افزود: کلیه اسناد اقتصادی ذیل این توافق جامع همکاری پس از برسی و تصویب در کمیسیون اقتصادی به صحن علنی جهت تصویب نهایی مجلس شورای اسلامی ارائه خواهد شد و لذا معیار ما در تصویب لایحه اسناد دولت حفظ منافع ملی خواهد بود.پورابراهیمی منافع ملی را اصلی ترین معیار در اجرائی کردن اسناد همـــکاری عنوان کرد و تاکید کرد: ما ذره ای از منافع ملی در تصویب اســـناد تعهدآور ایران با هر کشوری کوتاه نخواهیم آمد اما ابراز نگرانی بعضی از عناصر داخلی در اجرایی شـــدن یک برنامه راهبردی با کشـــورهایی که در منطقه با سیاست های جمهوری اســـلامی ایران همراهی می کنند، جای تعجب دارد. وی ادامه داد: امروز مســـیر حرکت پر شـــتاب برای اقتصاد کشور فراهم شده و قطعا این علامتی از موفقیت های جمهوری اســـلامی ایران است که امروز در این نمونه توافق ها، خود را نشـــان داده است.رئیس کمیسیون اقتصادی مجلس شورای اسلامی گفت: آنچه مسلم است آمریکا و اروپایی ها می دانند زمان فشار حداکثری به جمهوری اسلامی ایران تمام شده و ایران مقتدر با اتکا به ایمان مردم و رهبری حکیمانه انقلاب علی رغم همه کارشـــکنی ها مسیر عـــزت را دنبال خواهد کرد و هدفی که آنها به دنبال فروپاشـــی نظام ما بودند تاریخ مصرفش گذشته است و امروز از جان بولتون، پمپئو و اعضای ارشد دولت قبلی آمریکا که اعلام کرده بودند پایان ســـال ۹۷ جشن کریسمس را در ایران می گیرند خبری نیســـت.وی تاکید کرد: امروز جمهوری اســـلامی ایران برای حل مشـــکلات اقتصادی با خودباوری به توانمندیهای داخلی کشور به جای چشـــم دوختن به رفتار آمریکاییها و اروپاییها مسیری جدید ایجاد نموده و ای کاش دولت در طول این سال ها برای حل مشکلات اقتصادی به جای نگاه به مذاکرات در خارج از کشـــور، نگاه به درون را مد نظر قرار می داد.پورابراهیمی یادآور شد: اینکه تمام برنامه و سیاست خارجی را بر مذاکرات بگذاریم، خطای راهبردی اســـت آنچه مسلم اســـت در طول سال های اخیر دولت هیچگاه به جریان همراهی با کشـــورهایی مانند روسیه، هند و چین به عنوان یک اولویت مهم و راهبردی اعتقاد نداشـــته اما اکنون این اتفاق رقم خورده اســـت و این موضوع مسیر حرکت جدیدی برای اقتصاد کشور فراهم کرده است. وی تصریح کرد: به فضل الهی چشـــم انداز اقتصاد ایـــران را مطلوب می بینیم و از گردنه سختی که آمریکایی ها برای ما فراهم کرده بودند عبور کرده و مطمئن هستیم جمهوری اسلامی ایران با موفقیت از این دوران عبور خواهد کرد اما باید هزینه و زمان را در این مهم به حداقل ممکن برســـانیم.رئیس کمیســـیون اقتصادی مجلس گفت: امروز اولویت کشور در حل مشکلات اقتصادی و معیشتی است و سازمان فنی و حرفه ای نیز به عنوان سازمانی تخصصی در رسیدن به این آرمان که مطالبه رهبر معظم انقلاب اسلامی و مردم است می تواند نقش مهمی ایفا کند.وی در ادامه خاطرنشان کرد: ان شاءالله با تشکیل دولتی توانمند، مقتدر و متخصص که با مشارکت حداکثری مردم روی کار خواهد آمد شاهد تغییرات و تصمیمات جدید در حوزه اقتصاد کشور باشیم.نماینده مردم کرمان در مجلس تاکید کرد: امروز جمهوری اسلامی ایران با عزت و افتخار مسیر خود را طی می کند البته مشکلاتی وجود دارد و ما اعتقاد داریم اگر نگاهمان به اقتصاد درون کشور باشد قطعا بخش عمده از مشکلات برطرف خواهد شد.

میرسلیم:

۸ سال فرصت سوزی را نمی‌توان یک شبه جبران کرد

رئیس شورای مرکزی حزب موتلفه اسلامی با تاکید بر اینکه ۸ سال فرصت‌سوزی را نمی‌توان یک‌شـــبه جبران کرد، گفت: کسانی که در فکر ریاست طلبی و وزارت خواهی هستند وارد میدان انتخابات نشـــوند. سید مصطفی میرســـلیم نماینده مردم تهران در مجلس شورای اســـلامی در تحلیل شـــرایط کشـــور و الزامات دولت آینده، گفت: سال ۱۴۰۰ ضمن اینکه نویدهای خوبی در بردارد، درایت و تلاش مضاعفی را طلب می کند تا ان شاءالله قرین موفقیت شود.وی با بیان اینکه در میان شروط موفقیت دو شرط لازم است، تصریح کرد: دولت آینده در عین ضرورت شناخت داشتن از شرایط حاکم بر کشور و فضای بین المللی و لزوم تدوین برنامه مناسب برای چاره جویی مشکلات موجود، باید هرچه دارد، از آبرو و توانایی و کاردانی و قدرت مشورت و انعطاف و دوراندیشی، همه را بکار گیرد و آماده باشد که اصلا قدر زحمات او را نشناسند و حتی آماج همه گونه ناسزایی بشود و در یک کلام برای فداشدن مهیا شود و نه برای کسب نام و نان.رئیس شورای مرکزی حزب موتلفه اسلامی افزود: اصلا کسانی که در فکر ارضای شهوت ریاست طلبی و وزارت خواهی هستند وارد این میدان نشوند، زیرا چیزی نصیبشـــان نخواهد شد. انقلاب ما در شرایط امروز در همهٔ سطوح جانباز نیاز دارد.میرسلیم تاکیـــد کرد: دولت آینـــده ابتدا باید با دقت خزانه را از دولـــت دوازدهم تحویل بگیرد و هر وزارتخانه وضع موجود خود را به طور دقیق گزارش دهد و با تأییدیهٔ دیوان محاسبات تحویل وزیر آینده بدهد.وی گفت: اگر نقطه شـــروع کار دولت آینده روشن نباشد هیچ گاه نخواهد توانست از عملکرد خود دفاع کند. اینها غیر از کلیاتی است که همه می دانند و برای آنها باید در فکر راه حل فوری بود، یعنی، سقوط بی سابقه ارزش پول ملی و رشد فاجعه بار نقدینگی و تورم فلج کننده و فروپاشی بازار سهام و اوراق بهادار و بی اعتمادی مردم به آن و خصوصا خطر جدی کســـر بودجه معتنابه به دلیل واهی بودن بسیاری از درآمدهای منظور شده در قانون بودجه.نماینده مردم تهران در مجلس شورای اسلامی تصریح کرد: دولت آینده خواب و خوراک نخواهد داشت، وقت سرخاراندن هم نخواهد یافت، در شرایط انقباضی، خروج از رکود و رونق دادن به اشتغال مولد و رفع موانع کسب و کار و پاسخگویی به توقعات و مطالبات رو به افزایش و برحقّ مردمی و بریدن دست مفسدان و ریشه کنی فرآیندهای فسادزا، از پس هر کسی بر نمی آید؛ هزار نکته غیر از حُسن می باید.میرسلیم به نقش مردم و همکاری آنها با دولت اشاره کرد و گفت: همراهی مردم با دولت و فرصت دادن به دولت برای اقدام به ترتیب اولویت و اعتماد کردن به اقدامات ضربتی و اضطراری، که ممکن اســـت چند ماه دیگر صبر و تحمل نیاز داشـــته باشد تا تمام آثار مثبت و امید بخش خود را ظاهر کند.وی اضافه کرد: عدم توجه به لزوم مراعات اولویت‌ها و به ضرورت اقدامات سنجیده باعث اتلاف بیت المال و در نهایت نارضایتی بیشتر خواهد شد. مردم مظلوم و شریف ما باید توجه داشته باشند که ۸ سال آزگار فرصت سوزی را یک شبه نمی توان جبران کرد و هرکس چنان توقعی را دامن زند، خیانت به مردم کرده است.رئیس شورای مرکزی حزب موتلفه اسلامی ابراز امیدواری کرد: این گره پیچیده را ان شـــاءالله می توان باز کرد اما با سرانگشـــت درایت و پایمردی و شـــکیبایی و همدلی. البته ما در مجلس سعی می کنیم راه آینده را تا آنجا که می توانیم و در اختیارمان است، هموار کنیم که دوران گذار هرچه زودتر و با نتیجه مثبت به نفع مردم، خصوصا گروه‌های آسیب پذیر، سپری شود.میرسلیم گفت: تمام اینها منوط به آن است که انتخاب آینده درست انجام گیرد و اشتباهات گذشته تکرار نشود.

بمبی که نتیجه‌ای جز انفجار ندارد

خطر افزایش نقدینگی به بهانه حمایت از تولید

برخی از مسئولان می‌گویند رشد نقدینگی در شرایطی که پول خلق شـــده به دست تولید کننده رسیده و صرف این کار شود، خطری برای اقتصاد ندارد و دیگر منجر به تورم نخواهد شد، بلکه آن را کنترل هم خواهد کرد. اما علم اقتصاد به ما می‌گوید خلق نقدینگی در هر شرایطی منجر به افزایش قیمت‌ها خواهد شد و برای کنترل تورم راهی جز محدودکردن آن نداریم. از مجموع پول و شـــبه‌پولی که در اقتصاد کشور در جریان است به عنوان نقدینگی یاد می‌شـــود. اسکناس و مسکوک در دست اشخاص به علاوه ســـپرده‌های دیداری به عنوان پول شمرده می‌شود و شبه‌پول نیز شامل سپرده‌های غیردیداری است.رشد نقدینگی تحت تاثیر میزان خلق پول توســـط بانک مرکزی (پایه پولی) و ضریـــب فزاینده قرار دارد. نقدینگـــی نقش مهمی در اقتصاد کشورها دارد و اگر رشـــد نقدینگی بیشتر از رشد بخش تولید باشد آثار خود را در رشد قیمت‌ها به صورت تورم نشان می‌دهد. احتمالا بارها شنیده‌اید که مســـئولان و کارشناسان از هدایت نقدینگی به ســـمت تولید صحبت کردند. این اصطلاح به این معنا اســـت که با اقداماتی نقدینگی را به سمت سرمایه‌گذاری در بخش‌های تولیدی هدایت کنیم. کســـانی که از این موضوع صحبت می‌کنند معتقدند با این کار نقدینگی دیگر وارد بازارهای دارایی از جمله طلا، ارز یا ســـرمایه نشـــده و منجر به افزایش قیمت و تلاطم آن بازارها نمی‌شـــود. اگر بپرســـیم که راه‌های هدایـــت نقدینگی به ســـمت این اهداف چگونـــه خواهد بود؟ احتمالا از ارائه تســـهیلات و امتیازاتی بـــه کارگاه‌های تولیدی در کنار کنترل تلاطم در سایر بازارها صحبت خواهند کرد.این دسته افراد معتقدند این کار به دلیل اینکه مانع ورود نقدینگی به ســـایر بازارها و افزایش قیمت‌ها در آن می‌شـــود، به کنترل تورم هم کمک می‌کند.اما واقعیت این است که نه تنها هدایت نقدینگی ممکن نیست، بلکه حتی اگر در قالب ارائه تسهیلات به کارگاه‌های تولیدی هم افزایش یابد، نه تنها تاثیری در کنترل تورم ندارد، بلکه می‌تواند به آن دامن هم بزند.فرض کنید دولت تســـهیلاتی را بـــه کارگاه‌های تولیدی پرداخـــت کند. اینگونه نقدینگی را درســـت به جایی که تولید در آن صورت می‌گیرد فرستاده است و ظاهرا دیگر نباید نگرانی وجود داشته باشد. اما نکته‌ای که وجود دارد این است که این تسهیلات و پول پرقدرت فقـــط تقاضا ایجاد می‌کند. کارگاه‌ها با تســـهیلاتی که دریافت می‌کنند به سراغ خرید مواد اولیه می‌روند، حقوق کارکنان خود را افزایش می‌دهنـــد و اینگونه این پول‌ها وارد چرخه اقتصادی شده و تقاضای کل را افزایش می‌دهد. همچنین به محض تزریق این نقدینگی، انتظارات تورمی و نگرانی برای آینده هم افزایش می‌یابد.همانطـــور که پیش تر اشـــاره کردیم، یک اصل ســـاده اقتصادی به ما می‌گوید اگر در اقتصادی رشـــد نقدینگی بیشتر از رشد اقتصادی که همان رشد بخش تولید است، باشد منجر به افزایش قیمت‌ها و تورم خواهد شـــد. به این معنا که با رشد نقدینگی پولی که در دست مردم است افزایش می‌یابد و مردم با پولی که در دســـت خود دارند به سراغ خرید کالا و خدمات مورد نیاز خود می‌روند و اگر هم پول بیشتری برایشان بماند، در بازاری که سود بیشتری بدهد، سرمایه‌گذاری می‌کنند. اینگونه تقاضای کل افزایش می‌یابد و نمی‌توان این تصور را داشـــت که نقدینگی قرار است در همان مرحله تولید بماند و دیگر وارد کل اقتصاد نشـــود. بررسی آمار هم نشان می‌دهد افزایش نقدینگی منجر به افزایش تولید نمی‌شـــود. برای مثال از بهمن سال ۹۸، تا بهمن ماه ۹۹ رشد نقدینگی ما ۴۰درصد بوده است، درحالی که در همین مدت رشد اقتصادی اعداد بسیار پایینی بوده است. همین موضوع نشان می‌دهد که افزایش بیشتر نقدینگی درحالی که تولید ما به دلایل مختلف توانایی رشد را ندارد، نتیجه‌ای جزو تورم نخواهد داشـــت. همانطور که تا امروز هم همپای افزایش حجم نقدینگی، شاهد افزایش قیمت‌ها به طور فزاینده‌ای بودیم. البته این فرض در شـــرایط خوشبینانه‌ای بود که شرایطی برای رانت و فساد وجود نداشته باشد و تمام تسهیلاتی که دولت به کارگاه‌ها پرداخت می‌کند صرف تولید شـــود. تجربه ثابت کرده است در چنین شرایطی احتمال دریافت این تسهیلات و هزینه کردن آن‌ها برای مقاصد دیگر بســـیار زیاد است. مشابه اتفاقی که در جریان تخصیـــص ارز دولتـــی رخ داد.در پایان می‌توان گفت آنچه باید به آن توجه شـــود این است که سیاستگذار باید تنهـــا به کنترل نقدینگی بپردازد و از اجرای هر سیاســـتی که به افزایش نقدینگی منجر شـــود، خودداری کند زیرا هر واحد افزایش نقدینگی، نتیجه‌ای جز افزایش قیمت‌ها و تورم نخواهد داشت و چیزی به نام هدایت نقدینگی وجود خارجی ندارد. در یک اقتصاد متعادل نقدینگی مسیر خود را پیدا می‌کند و دولت می‌تواند با برداشتن موانع مختلف از سر راه تولید کننده، شرایط را برای آن تسهیل کند. در غیر این صورت افزایش نقدینگی با این تصور که می‌توان آن را به دست تولید کننده رساند و بقیه تبعات آن را فراموش کرد اقتصاد ایران را در باتلاقی فرو خواهد برد که خارج شدن از آن بسیار سخت بنظر می‌رسد.

وضعیت تجاری ایران و عراق بهتر می‌شود

عضو هیات مدیره اتاق مشترک بازرگانی ایران و عراق اظهار داشـــت: عراقی‌ها با بهانه‌های مختلف ماننـــد تحریم بودن بانک‌های ایرانی ســـعی کردنـــد که از پرداخت پول به ایـــران اجتناب کنند. یحیی آل اســـحاق در مـــورد وضعیت تجـــاری ایـــران و عراق اظهـــار کرد: با وضعیت تجارت ایران و عراق در ســـال آتی قطعا بهتر از ســـال گذشته خواهد بـــود. علی رغم اینکـــه رقبای جدیدی ماننـــد عربســـتان، اردن ترکیه، چین و غیره ممکن اســـت وارد بازار این کشور شوند ولی در مجموع برآورد ما این است که با توجه به مقدماتی که فراهم شده ماننـــد رفع موانع بروکراســـی، امکانات عملی برای حمل و نقـــل، بیمه، تعداد گذرگاه‌هـــای مرزی و غیـــره که در در دست ساماندهی اســـت، توافقات بین دولت‌ها، نقـــل و انتقالات بانکی و دیگر عوامل وضعیت تجاری دو کشـــور بهتر خواهد شد.رییس اتاق مشترک بازرگانی ایران و عراق خاطرنشـــان کرد: ســـعی عربســـتانی‌ها بر این است که در حوزه اقتصاد عراق نفوذ کننـــد، دیداری نیز بـــا آقای الکاظمی، نخســـت وزیر عراق داشـــتند و در مورد سرمایه‌گذاری‌های مشترک صحبت‌هایی کردند اما در این مورد جای نگرانی نیســـت. مزیت‌های مـــا در بازار عراق به گونه‌ای اســـت که علی‌رغم عزم عربســـتان بـــرای حضور بیشـــتر در عـــراق جای نگرانـــی برای ایران وجود ندارد.ســـید حمید حسینی نیز در مـــورد آخرین وضعیت پول‌های بلوکه شـــده ایران در عراق اظهار کرد: وقتی آمریکایی‌ها به یک کشور معافیت می‌دهند، مشـــکلی برای پرداخت پول ندارند. یعنی با اعطـــای معافیت حتما باید سازوکار پولی را نیز هماهنگ کنند و اجـــازه دهند تا پول پرداخت شـــود. اما عراقی‌هـــا با بهانه‌های مختلف مانند تحریم بـــودن بانک‌های ایرانی ســـعی کردند که از پرداخت پول اجتناب کنند. پول بـــرق را چون می‌توانیـــم در قبال آن دینار دریافـــت کنیم بهتر پرداخت کرده‌اند اما برای پـــول گاز هنوز اتفاق خاصی رخ نداده اســـت.وی افزود: برای آزادســـازی این پول‌ها پیگیری‌هایی در حال انجام است، اما هنوز اتفاق خاصی رخ نداده است. آمریکایی‌ها مجبور شدند صراحتا اعلام کنند که وقتی ما معافیت داده‌ایم اجـــازه پرداخت نیـــز داده‌ایم. امیدواریم دیگر عراقی‌ها بهانه‌ای نداشته باشـــند.عضو هیات مدیره اتاق مشترک بازرگانی ایـــران و عراق در مورد حضور عربستان در بازار عراق گفت: عربستان رقیب تجاری ما در عراق نیســـت بلکه رقیب سیاسی ماست. عربستان چندان ســـهم عمده‌ای از بـــازار عـــراق ندارد. عـــلاوه بر این این دو کشـــور با اینکه با هم همکاری می‌کنند اما رقیب یکدیگر هســـتند. بنابراین چندان نباید نگران حضور عربســـتان در عراق بـــود. البته عربستان این قدرت را دارد که در عراق تامین مالی و سرمایه‌گذاری کند. یعنی می‌تواند برای ما مشکل‌ســـازی کند اما رقیـــب تجاری ما نیســـت.وی در ادامه خاطرنشان کرد: سال گذشته صادرات ما به عـــراق ۱۴ تـــا ۱۵ درصد کاهش پیدا کرد و در کنار آن قاچاق به شـــدت افزایش پیدا کرد. بخشـــی از آن نیز به خاطر بی‌ثباتی قوانین و مقررات ما بود که صادرات بســـیاری از کالاها ممنوع شـــد و تبع آن بخش زیادی از کالاها به صورت قاچاق وارد عراق شد. امیدواریم که با حل شـــدن موضوع برجام، مساله پیمان ارزی هم حل شود تا دیگر شاهد روش‌هـــای غیرقانونی بـــرای صادرات نباشیم.

اعلام تخلف برای عدم برگشت جاماندگان از یارانه

سال ها از درخواست جاماندگان از دریافت یارانه نقدی برای دریافت آن گذشته و آنقدر تکلیف قانون برای غربالگری یارانه بگیران و ثبت نام مجدد از متقاضیان نیازمند اجرایی نشـــد که در قانون بودجه امسال عدم اقدام در این رابطه، تخلف اعلام شـــده اســـت، اما آیا اعلام تخلف موجب بازنگـــری در روند پرداخت یارانه نقدی می شود آنهم در شـــرایطی که طی سال های اخیر بارها بندهای مربوط به هدفمندی بدون اجرا مانده اســـت؟ طی سال‌های اخیر بارها بحث ثبت نام از جامانـــدگان یارانه نقدی مطرح بوده اما هیچ گاه در این رابطه اقدام موثری انجام نشـــده است. در سال ۱۳۹۳ و زمانی که دولت تصمیم به طرح ثبت نام مجدد از متقاضیان گرفت، فرصتی بین ۲۰ تا ۳۱ فروردین آن سال تعیین کرد تا متقاضیان دریافت یارانه نقدی بر اساس رقم اول شماره ملی سرپرستان خانوار در یک روز ثبت نام کنند ولی به هر صورت با توجه به شرایط ثبت نام و فرصت زمانی تعیین شده برخی از خانوارها نتوانستند نام خود را در لیست متقاضیان انجام دهند. از آن زمان به بعـــد در کنار جا ماندگان از دریافت یارانه نقدی بودند افراد جدید و یا خانوارهایی که نیازمنـــد دریافت این یارانه بودند نیز امکان ثبت نام و ورود به لیست نداشتند.از سال ۱۳۹۴ تاکنون بارها در قوانین بودجه دولت مکلف به ثبت نام از جامانـــدگان از یارانه نقدی شـــده ولی به نتیجه نرسیده است، در تبصره ۱۴ قانون بودجه ۱۴۰۰ و در بند «ب» آن بار دیگر تکلیف ثبت نام جا ماندگان مطرح شده اســـت؛ به طوری که اعلام شده سازمان هدفمندی یارانه‌ها و وزارت تعاون، کار و رفاه اجتماعی مکلفند نسبت به ثبت نام و پرداخت یارانه هدفمندی و نیز معیشـــتی و نیز ســـایر یارانه ها به کلیه افراد واجد شرایط از جمله افراد جدید و افرادی که تاکنون ثبت نام نکرده اند و حتی افرادی که منصرف شده بودند اقدام کنند.در قانون بودجه تاکید شده است عدم ثبت نام یا تاخیر در ثبت نام و عدم پرداخت یارانه و نیز یارانه معیشـــتی و ســـایر یارانه‌ها تخلف محسوب می‌شود و مســـئولیت آن برعهده کلیه مدیران ذیربط بوده و این تخلف در مراجع ذیصلاح رســـیدگی خواهد شد.این تکلیف قانونی در حالی برای بار چندم بر عهده دولت گذاشته می شود که در بودجه ۱۳۹۹ نیز موظف به ثبت نام از جاماندگان یارانه نقدی بود. هر چند در مورد کمک های معیشـــتی که از آبان ۱۳۹۸ در دســـتور کار قـــرار گرفت، برای دوره‌ای در مورد متقاضیان اقداماتی صورت گرفت ولی در رابطه با یارانه نقدی هنوز اطلاع رسانی برای نحوه ثبت نام مجدد نشده است.در سال گذشته نمایندگان مجلس طرحی ارائه کردند تا افرادی که نمی توانند یارانه بگیرند درخواست خود را ارائه و با برقراری آزمون وسع درصورت داشتن شرایط یارانه دریافت کنند اما در این مورد هم تاکنون هیچ گزارشـــی از سوی مسئولان مربوطه در رابطـــه با عمل به تکلیف قانون بودجه بـــرای ثبت نام جاماندگان و نیازمندان به یارانه نقدی ارائه نشـــده اســـت.همچنین در حال حاضر حدود ۷۸ میلیون نفر در لیست سازمان هدفمندی یارانه ها قرار دارند و هر ماه یارانه نقدی ۴۵ هزار و ۵۰۰ تومانی دریافت می کنند که هزینه آن در سال به حدود ۴۲ هزار میلیارد تومان می رسد، سبدی از یارانه بگیران که ظاهرا قرار نیست پردرآمدها از آن خارج و نیازمندان خارج از لیست به آن وارد شوند.

رشد ۹۴ درصدی قیمت مسکن در اسفند ۹۹

متوسط قیمت هر مترمربع مسکن در تهران از ۳۰ میلیون تومان گذشت

بررسی جدیدترین گزارش تحولات بازار مسکن حاکی از آن است که متوسط قیمت مســـکن طی اسفند ۹۹ در مقایســـه با اسفند ۹۸ بالغ بر ۹۳.۷ درصد افزایش یافته اســـت. مطابق جدیدترین گزارش بانک مرکزی از بازار مسکن، متوســـط قیمت هر مترمربع واحد مســـکونی طی اسفندماه سال گذشته در مقایســـه با اســـفند ۹۸ بالغ بر ۹۳,۷ درصد افزایش یافته است. در اسفندماه ۹۸ متوسط قیمت مســـکن در تهران ۱۵ میلیون و ۶۲۸ هزار تومان بود که در آخرین ماه ســـال گذشته به ۳۰ میلیون و ۲۷۴ هزار تومان افزایش یافت، یعنی رشـــد ۹۳,۷ درصدی نسبت به اسفند ۹۸.تعداد معاملات مسکن نیز از ۱۰ هزار و ۲۱۴ فقره در اســـفندماه ۹۸ با رشـــد منفی ۴۸,۴ درصدی به ۵ هزار و ۲۷۳ فقره کاهش یافته اســـت. تعداد معاملات انجام شده اسفند ۹۹ در مقایســـه با ماه قبل از آن (بهمن ۹۹) بالغ بر ۳۴,۶۲ درصد افزایش یافته اســـت.همچنین در بین مناطق ۲۲ گانه تهران متوســـط قیمت هر مترمربع واحد مسکونی در منطقه یک به ۶۸ میلیون و ۷۲۰ هزار تومان رسیده که در مقایســـه با ماه مشابه سال قبل از آن ۱۰۴,۷ درصد افزایش را نشان می‌دهد. کمترین متوسط قیمت مسکن نیز با رشد ۵۸,۶ درصدی نسبت به اسفندماه ســـال ۹۸ به قیمت ۱۲ میلیون و ۱۳۰ هزار تومان مربوط به منطقه ۱۸ بوده است.توزیع فراوانی تعداد واحدهای مسکونی معاملات شده بر حسب قیمت یک مترمربع بنا در اســـفند سال گذشته حاکی از آن که واحدهای مسکونی در دامنه قیمت ۱۵ تا ۲۰ میلیون تومان با ۱۶ درصد بیشـــتر ســـهم از تعداد معاملات شـــهر تهران را به خود اختصاص داده‌اند و دامنه‌های قیمتی ۲۰ تا ۲۵ و ۱۰ تا ۱۵ میلیون تومان به ترتیب با سهم‌های ۱۵,۷ و ۱۲,۶ درصد در رتبه‌های بعدی قرار دارند. در این ماه توزیع حجم معاملات به‌گونه‌ای بوده که ۶۱,۴ درصد واحدهای مسکونی با قیمتی کمتر از متوسط قیمت مسکن (۳۰ میلیون و ۷۰۴ هزار تومان) معامله شده است.بیشترین سهم معاملات انجام شده به واحدهای مسکونی با زیربنای ۵۰ تا ۶۰ مترمربع با سهم ۱۴,۸ درصد اختصاص داشته است. واحدهای با زیربنای ۶۰ تا ۷۰ و ۷۰ تا ۸۰ مترمربع به ترتیب با ســـهم‌های ۱۳,۳ و ۱۱,۳ درصدی در رتبه‌های بعدی قرار دارند. در مجموع طی اسفندماه سال گذشته واحدهای مسکونی با سطح زیربنای کمتر از ۸۰ مترمربع ۵۲,۶ درصد از معاملات انجام شده را به خود اختصاص داده‌اند. بررسی شاخص کرایه مسکن اجاری در شهر تهران و کل مناطق شهری طی اسفندماه سال ۹۹ نشان دهنده رشد به ترتیب ۳۱,۴ و ۳۵,۲ درصدی نسبت به اسفندماه ۹۸ است.

معاون مسکن وزیر راه و شهرسازی:

قراردادهای اجاره در سال ۱۴۰۰ به دلیل شیوع کرونا تمدید می‌شود

معاون مســـکن وزیر راه و شهرسازی گفت: قراردادهای اجاره در سال ۱۴۰۰ و تا ســـه ماه پس از اعلام رسمی پایان کرونا همچنان به طور اجباری تمدید خواهد شد و مالکان نمی‌توانند مستاجران خود را جواب کنند.

«محمـــود محمـــودزاده» درباره چگونگی اجـــرای مصوبه تمدیـــد اجباری قراردادهای اجاره که در ســـال ۹۹ به دلیل شـــیوع کرونا مصوب شد، افزود: مصوبه ســـتاد مبارزه با کرونا درباره تمدید قراردادهای اجاره تا سه ماه پس از اتمام کرونا اعلام شده است، بنابراین امسال هم این مصوبه اجرایی می‌شود.

وی گفت: در سال ۱۴۰۰ و تا سه ماه بعد از اعلام پایان رسمی کرونا در کشور، این مصوبه ملاک عمل خواهد بود.معاون مســـکن و ســـاختمان وزارت راه و شهرسازی بیان‌داشت: هر فردی که اجاره نامه‌اش تمام شده باشد با درصدی که اعلام خواهد شـــد مجدد اجاره‌نامه خود را تمدید خواهد کرد و نیازی به اسباب‌کشی وجود ندارد.وی ادامه‌داد: امسال هم مالکان نمی‌توانند مستاجران خود را جواب کنند.

۲۲۰ هزار نفر تسهیلات وام ودیعه کردند

معاون وزیر راه و شهرسازی درباره پرداخت وام اجاره در سال گذشته نیز گفت: مصوبه تعیین ســـقف اجاره بها و پرداخت وام ودیعه در سال قبل تا حدودی توانست بازار اجاره را تعدیل کند.به گفته این مقام مسوول، پارسال ۹۲۰ هزار نفر متقاضی دریافت وام ودیعه ثبت‌نام و ۳۳۵ هزار نفر مدارک خود را تکمیل کردند و به نظام بانکی معرفی شدند و در نهایت ۲۲۰ هزار نفر تسهیلات وام ودیعه را دریافت کردند.وی اظهار داشت: چهار هزار و ۶۰۰ میلیارد تومان وام ودیعه مسکن در سال گذشته پرداخت شد، اما رقمی که دولت در نظر گرفته بود فراتر بود. بســـیاری از مستاجران شرایط عمومی دریافت وام را نداشتند و نتوانســـتند مدارک خود را تکمیل کنند.به گزارش ایرنا، ستاد ملی کرونا به دلیل مشکلاتی که برای برخی از مستاجران و فاقدان مسکن در شرایط کرونا به دلیل محدودیت‌ها و خلل در کسب درآمدها پیش آمد، این امکان را فراهم کرد تا متقاضیان مســـتاجر در شهرهای بزرگ، متوسط و کوچک با دریافت مبالغی نســـبت به تامین مسکن موردنیاز خود اقدام کنند.رقم ودیعه مسکن برای مستاجران تهران ۵۰ میلیون تومان، برای سایر کلان‌شهرها ۳۰ میلیون تومان و برای شـــهرهای کوچک ۱۵ میلیون تومان است.متقاضیان باید پس از یک ســـال اصل ودیعه را به بانک بازگردانند. سود این تسهیلات ۱۳ درصد تعیین شده است.

گزیده خبر

بر اساس اعلام مرکز آمار؛

نرخ بیکاری در زمستان۹۹ به ۹.۷ درصد رسید

مرکز آمار ایران اعلام کرد: در زمستان ۱۳۹۹ نرخ بیکاری جمعیت ۱۵ ساله و بیشتر ۹,۷ درصد است. بررسی تغییرات نرخ مشارکت اقتصادی حاکی از آن است که این نرخ نسبت به فصل مشابه در سال قبل (زمستان۱۳۹۸) ۱.۵درصد کاهش یافته است.نتایج طرح آمارگیری نیروی‌کار در زمستان ۱۳۹۹ منتشر شـــد. بررســـی نرخ بیکاری افراد ۱۵ ساله و بیش‌تر نشان می‌دهـــد که ۹.۷ درصد از جمعیت فعال (شـــاغل و بیکار)، بیکار بوده‌اند. بررســـی روند تغییرات نرخ بیکاری حاکی از آن اســـت که این شاخص، نسبت به فصل مشابه در سال قبل (زمستان ۱۳۹۸) ، ۰.۹ درصد کاهش یافته اســـت.در زمستان ۱۳۹۹، به میزان ۴۰.۹ درصد جمعیت ۱۵ ساله و بیش‌تر از نظر اقتصادی فعال بوده‌اند، یعنی در گروه شاغلان یا بیکاران قرار گرفته‌اند. بررسی تغییرات نرخ مشارکت اقتصادی حاکی از آن است که این نرخ نسبت به فصل مشابه در سال قبل (زمستان۱۳۹۸) ۱.۵درصد کاهش یافته است.جمعیت شـــاغلین ۱۵ ساله و بیشتر در این فصل ۲۳ میلیون و ۱۳۵ هزار نفر بوده که نســـبت به فصل مشـــابه سال قبل ۳۰۰ هزار نفر کاهش داشته اســـت. بررسی اشتغال در بخش‌های عمده اقتصادی نشان می‌دهد که در زمســـتان ۱۳۹۹، بخش خدمات با ۵۰.۴ درصد بیش‌ترین ســـهم اشتغال را به خود اختصاص داده است. در مراتب بعدی بخش‌های صنعت با ۳۳.۸ درصد و کشـــاورزی با ۱۵.۸ درصد قرار دارند.نرخ بیکاری جوانان ۱۵ تا ۲۴ ســـاله حاکی از آن اســـت که ۲۳.۶ درصد از فعالان این گروه سنی در زمســـتان ۱۳۹۹ بیکار بوده‌اند. بررسی تغییرات فصلی نرخ بیکاری این افراد نشـــان می‌دهد، این نرخ نسبت به فصل مشابه در سال قبل (زمســـتان ۱۳۹۸) ۲.۱ درصد کاهش یافته است.بررسی نرخ بیکاری گروه سنی ۱۸ تا ۳۵ ساله نیز نشان می‌دهد که در زمستان ۱۳۹۹، ۱۶.۸ درصد از جمعیت فعال این گروه ســـنی بیکار بوده‌اند. این در حالی است که تغییرات فصلی نرخ بیکاری این افراد نشـــان می‌دهد این نرخ نســـبت به زمســـتان ۱۳۹۸، به میزان ۱.۰ درصد کاهش یافته است.بررسی سهم اشـــتغال ناقص جمعیت ۱۵ ساله و بیش‌تر نشان می‌دهد که در زمستان ۱۳۹۹، ۱۰.۸ درصد جمعیت شاغل، به دلایل اقتصادی (فصل غیرکاری، رکود کاری، پیدا نکردن کار با ســـاعت بیش‌تر و...) کم‌تر از ۴۴ ســـاعت در هفتـــه کار کرده و آماده برای انجام کار اضافـــی بوده‌اند. این در حالی اســـت که ۳۳.۹ درصد از شاغلین ۱۵ ساله و بیش‌تر، ۴۹ ساعت و بیش‌تر در هفته کار کرده‌اند.خاطر نشـــان می‌سازد اطلاعات نتایج طرح مذکور به صورت تفصیلی به زودی در درگاه ملی آمار به نشـــانی www.amar.org.ir قابل دسترس خواهد بود.

نماینده کارگران در شورای عالی کار خبر داد؛

پرداخت حق مسکن ۱۴۰۰ کارگران از فروردین‌ماه

نماینده کارگران در شورای عالی کار با اشاره به اینکه مصوبه افزایش حق مسکن قابلیت اجرایی از ابتدای فروردین ماه را دارد گفت: اگر حق مسکن دیرتر از فروردین ماه هم تصویب شـــود، کارفرمایان مکلف هســـتند که معوقات را ازفروردین ماه اعمال کنند.محمدرضا تاجیک، نماینده کارگران در شورای عالی کار درباره ارسال مصوبه حق مسکن ۱۴۰۰ به هیأت دولت گفت: طبق صحبت‌های وزیرکار در آخرین جلســـه شورای عالی کار مقرر شد که کمک هزینه مسکن با قید فوریت به دولت ارسال شود.وی با بیان اینکه اجرای این مصوبه منوط به تصویب دردولت است گفت: طبق مصوبه شورای عالی کار هر زمانی این مصوبه در دولت تصویب شود، باید از ابتدای فروردین ۱۴۰۰ عملیاتی شود.تاجیک بیان کرد: اجرای مصوبه افزایش حق مســـکن از ۳۰۰ هزار تومان به ۴۵۰ هزار تومان از ابتدای فروردین ۱۴۰۰ یکی از بندهای مصوبه شـــورای عالی کار اســـت. اینکه چه زمانی تصویب می‌شود، بستگی به تصویب دولت دارد. اگر حق مسکن دیرتر از فروردین ماه هم تصویب شـــود، کارفرمایان مکلف هستند که معوقات را ازفروردین ماه اعمال کنند.نماینده کارگران با بیان اینکه انتظارمان از دولت برای سال ۱۴۰۰ کنترل تورم اســـت گفت: اگر تورم کنترل نشود، فاجعه‌ای که سال گذشته برای دســـتمزد کارگران رخ داد، تکرار می‌شود. جا دارد که دولت تورم را کنترل کند تا کارگران بتوانند با این حقوق زندگی حداقلی خود را بگذرانند.تاجیک افزود: حداقل دستمزد کارگران در سال ۱۴۰۰ حدود ۳ میلیون و ۸۰۰ هزار تومان به جز حق اولاد است که تمام کارگران مشمول قانون کار باید این رقم را دریافت کنند.

آگهی ابلاغ شرکت / کارگاه ارجان سازه

با توجه به درخواست بازنشستگی پیش از موعد آقای ابراهیم رازقی در کارهای سخت و زیان آور که در جلسه کمیته بدوی استانی مورخ ۱۳۹۹/۹/۱ این اداره کل مطرح شده، شغل کارگر ساده از تاریخ ۱۳۷۹/۲/۱ لغایت ۱۳۷۹/۶/۳۱ مورد تایید قرار گرفته است. لذا مطابق با تبصره ۵ ماده ۸ تصویب نامه هیئت محترم وزیران، رای مذکور ظرف مدت ۱۵ روز اداری از تاریخ ابلاغ نامه با ارائه تقاضای کتبی (فرم شماره ۴) قابل تجدیدنظرخواهی می باشد و در غیر این صورت رای مذکور قطعی و لازم الاجراست.

اداره کل تعاون، کار و رفاه اجتماعی استان بوشهر

۱۱۰

آگهی ابلاغ شرکت / کارگاه خدماتی دریایی زاگرس

با توجه به درخواست بازنشستگی پیش از موعد آقای هوشنگ احمدپور در کارهای سخت و زیان آور که در جلسه کمیته بدوی استانی مورخ ۱۳۹۹/۹/۲ این اداره کل مطرح شده، شغل روغن کار از تاریخ ۱۳۶۹/۸/۱ لغایت ۱۳۷۲/۵/۳۱ مورد تایید قرار گرفته است. لذا مطابق با تبصره ۵ ماده ۸ تصویب نامه هیئت محترم وزیران، رای مذکور ظرف مدت ۱۵ روز اداری از تاریخ ابلاغ نامه با ارائه تقاضای کتبی (فرم شماره ۴) قابل تجدیدنظرخواهی می باشد و در غیر این صورت رای مذکور قطعی و لازم الاجراست.

اداره کل تعاون، کار و رفاه اجتماعی استان بوشهر

۱۱۱

آگهی تغییرات شرکت ویرا تدبیر ایده پویا

شرکت سهامی خاص به شماره ثبت ۳۵۹۳۹ و شناسه ملی ۱۴۰۰۸۲۳۴۶۳۴

به اســـتناد صورتجلســـه مجمـــع عمومی عادی بطـــور فوق العـــاده مورخ ۱۳۹۹/۱۱/۲۵ تصمیمـــات ذیـــل اتخاذ شـــد : - آقای باقر نوری شـــماره ملـــی۱۵۳۰۶۳۷۲۸۷ به ســـمت رئیس هیات مدیره و آقـــای علی میرزایی شـــماره ملی ۶۳۳۹۹۵۱۳۲۵ به سمت نایب رئیس هیات مدیره و آقای فواد میرزایی شماره ملی۶۳۳۹۳۶۰۷۰۱ به سمت مدیر عامل و عضو اصلی هیات مدیره برای مدت دو ســـال انتخاب گردیدند. - کلیه اســـناد و اوراق بهادار و تعهد آور شرکت به امضاء مشترک آقایان فواد میرزایی و باقر نوری همراه با مهر شرکت دارای اعتبار می باشد. - خانم سحر معظمی گودرزی به شماره ملی ۰۳۱۱۰۸۲۰۹۲ به ســـمت بازرس اصلی و آقای علی قاسمی به شماره ملی ۱۵۲۰۱۰۷۰۰۵ به سمت بازرس علی البدل برای مدت یک سال مالی انتخاب شدند.

اداره کل ثبت اسناد و املاک استان البرز اداره ثبت شرکت ها و موسسات غیرتجاری کرج م الف:۱۱۱۷۳۶۵

گزیده خبر

وزیر نیرو:

تعرفه آب و برق از اول اردیبهشت ۷ درصد گران می شود

وزیر نیرو گفت: بر اساس مصوبه ۳ سال قبل دولت، از ابتدای اردیبهشت هر سال، تعرفه آب و برق ۷ درصد افزایش می یابد. به گزارش صدا و سیما؛ رضا اردکانیان در حاشیه جلسه هیئت دولت افزود: پیش بینی شده که در فصل بهار امسال هم، بارش‌ها به نسبت متوسط درازمدت بیش از ۴۰ درصد کاهش داشته باشد.

وی با اشاره به اینکه سال آبی ۱۴۰۰-۱۳۹۹ از اوایل مهر پارسال تا پایان شهریور امسال است اضافه کرد: یک سال است که نسبت متوسط بلندمدت بارش‌ها کاهش داشته به طوری که اگر بارش طبیعی در طول ۱۲ ماه را در مجموع ۲۵۰ میلی متر فرض کنیم، امسال این مقدار حدود ۱۷۰ تا ۱۸۰ میلی متر کاهش داشته است.اردکانیان ادامه داد: خوشبختانه با اطلاع از وضعیت کاهش بارندگی‌ها، برداشت‌ها از مخازن سدها به صورت دقیق انجام شد، به شکلی که در حال حاضر حجم آب موجود در مخازن سدهای کشور نسبت به پارسال فقط ۱۰ درصد کمتر است و این نشان می‌دهد که در سال جاری با رعایت و صرفه جویی مردم در بخش کشاورزی و مصارف خانگی، تابستان را با آرامی پشت سر خواهیم گذاشت.وزیر نیرو در بخش دیگری از سخنان خود به مصوبه سه سال پیش دولت مبنی بر افزایش هفت درصدی تعرفه آب و برق در ابتدای اردیبهشت هر سال اشاره و اضافه کرد: سال گذشته دولت مصوبه‌ای داشت که این مصوبه با عنوان «برق امید» از اوایل آبان و «آب امید» از اوایل دی ماه اجرایی شد.اردکانیان افزود: بر اساس این مصوبه، دولت برای افراد کم مصرف تخفیف ۱۰۰ درصدی در نظر گرفت و کسانی که تا یک سوم الگوی مصرف هستند، هم آب و هم برق آن‌ها شامل تخفیف ۱۰۰ درصدی می‌شود.وی در بخش دیگری از سخنان خود با اشاره به آغاز پویش «هر هفته الف ب ایران» از سه شنبه ۱۷ فروردین گفت: در اولین هفته بیش از ۳ هزار میلیارد تومان پروژه‌های صنعت برق سراسر کشور در شش منطقه شامل پست‌های برق، خطوط انتقال و شبکه‌های مختلف توزیع افتتاح خواهد شد.اردکانیان اضافه کرد: فعالیت‌های این طرح تا پایان سال ادامه خواهد داشت، اما به طور مشخص تا پایان فعالیت دولت دوازدهم تعداد پنج سد مخزنی، سه تصفیه خانه آب، پنج تصفیه خانه فاضلاب، ۱۰ هزار هکتار شبکه‌های اصلی آبیاری زهکشی، آبرسانی به بیش از ۲۰۰ هزار هموطن روستایی به شکل پایدار افتتاح خواهد شد و سه نیروگاه حرارتی و هفت نیروگاه تجدید پذیر با ظرفیت حدود ۵۰۰ مگاوات به بهره برداری خواهد رسید.

تشریح توافق اعضای اوپک پلاس در پانزدهمین نشست وزارتی

زنگنه: تقاضای نفت دنیا هنوز به رقم سال ۲۰۱۹ نرسیده است

وزیر نفت با تشریح توافق پانزدهمین نشست وزارتی اوپک پلاس گفت: تقاضای نفت دنیا هنوز به سال ۲۰۱۹ نرسیده است.بیژن زنگنه پس از پایان پانزدهمین نشست سازمان کشورهای صادرکننده نفت (اوپک) و متحدانش (ائتلاف اوپک پلاس) در جمع خبرنگاران با بیان اینکه این سومین نشستی است که در سال میلادی جدید (۲۰۲۱) برای بررسی وضع بازار نفت برگزار شده است، اظهار کرد: اعضای اوپک پلاس در مجموع بسیار خوب به تعهدهای خود عمل کردند، گرچه مراعات بعضی از کشورها مطلوب نبوده و این موضوع سبب اعتراض بعضی دیگر از اعضا شده است.وی با بیان اینکه برآوردها از وضع توسعه اقتصادی دنیا حاکی از رشد پنج درصدی است، تصریح کرد: بر مبنای این برآورد، تقاضا برای نفت خام با توجه به احیای کسب و کارها حدود ۵.۶ میلیون بشکه افزایش می‌یابد، گرچه با توجه به اینکه ۹.۶ میلیون بشکه از تقاضای نفت جهان در سال ۲۰۲۰ نسبت به سال ۲۰۱۹ کم شده بود هنوز هم سطح تقاضای نفت به سال ۲۰۱۹ نرسیده است، احتمال دارد تقاضای نفت دنیا در سال ۲۰۲۲ به سطح سال ۲۰۱۹ برسد.وزیر نفت ادامه داد: اعضای اوپک پلاس در نشست با توجه به به موفق بودن واکسیانسیون از یک سو و اختصاص ۱۹۰۰ میلیارد دلار از طرف دولت آمریکا به‌عنوان محرک اقتصاد ازسوی دیگر ضمن نگرانی در زمینه شکنندگی وضع بازار نفت تصمیم گرفت در ماه‌های مه، ژوئن و ژوئیه به ترتیب ۳۵۰ هزار بشکه در روز، ۳۵۰ هزار بشکه در روز و بیش از ۴۰۰ هزار بشکه به تولید خود بیفزاید.زنگنه با بیان اینکه بر اساس تصمیم نشست نشست‌های اوپک پلاس همچنان به‌صورت ماهانه برای بررسی بازار نفت برگزار می‌شود، افزود: این تصمیم‌ها پس از چهار ساعت نشست گرفته شده است.وی درباره کشورهای متخلف هم با بیان اینکه تعهد چند کشور به سهمیه کاهش تولید کم بوده است، اظهار کرد: ایران، لیبی و ونزوئلا همچنان از توافق کاهش تولید به دلیل اینکه کمتر از توان سنتی و حق تاریخی خود با توجه به فشارهای آمریکا تولید می کنند، معاف هستند.

تهیه سند در صنعت نفت برای رفع موانع

وزیر نفت درباره اینکه شعار سال ۱۴۰۰ «تولید، پشتیبانی‌ها و مانع زدایی‌ها» چقدر می‌تواند برای صنعت نفت راهگشا باشد، افزود: در هفته جاری نشست و پیش نشست‌هایی در سطح کارشناسی و معاونت‌ها به‌منظور تهیه سندی به‌منظور اقدام برای رفع موانع تولید برگزار کردیم. شنبه هفته آینده نشستی در سطح وزیر و معاونان وزیر برای نهایی کردن و ابلاغ این سند خواهیم داشت.زنگنه با بیان اینکه باید از فرصت ایجاد شده برای رفع موانع تولید استفاده کنیم، تصریح کرد: منتها باید به این نکته توجه کنید رفع همه موانع تولید در اختیار وزارت نفت نیست و دیگر اعضای دولت، مجلس شورای اسلامی و قوه قضائیه هم در این موضوع سهیم هستند؛ اما ما بیشتر می خواهیم روی مواردی تمرکز کنیم که اقدام‌های آن در اختیار وزارت نفت است تا بتوانیم از افزایش تولید و رفع موانع تولید در سال ۱۴۰۰ پشتیبانی کنیم.وی با بسیار سخت توصیف کردن سال ۱۳۹۹ عنوان کرد: البته موفقیت‌های ارزشمندی هم در این سال داشتیم. سال ۹۹، سال درخشانی در صنعت نفت بود، به عنوان نمونه ظرفیت تولید صنعت پتروشیمی ایران به ۲۵ میلیون تن و تولید گاز خام کشور به هزار میلیون مترمکعب رسید.

بیانیه پانزدهمین نشست وزارتی اوپک‌پلاس

طبق اعلام وزارت نفت، پانزدهمین نشست وزیران نفت و انرژی تولیدکنندگان عضو و غیرعضو سازمان کشورهای صادرکننده نفت (اوپک) به ریاست عبدالعزیز بن سلمان، وزیر انرژی عربستان سعودی و همکاری الکساندر نواک، معاون نخست‌وزیر روسیه از طریق ویدیوکنفرانس و حضور ۲۳ کشور عضو با انتشار بیانیه‌ای به‌کار خود پایان داد.در این نشست بر تاثیر مثبت توافقنامه همکاری (DoC) در حمایت از توازن دوباره بازار جهانی نفت تأکید شد. این نتایج با تصمیم‌های تاریخی گرفته شده در دهمین نشست (فوق‌العاده) اوپک و غیر اوپک در ۱۲ آوریل ۲۰۲۰ برای تعدیل روند رو به پایین تولید کل نفت خام و تصمیم‌های بعدی آن همسو بوده است.وزیران انرژی اوپک و غیراوپک از سیاست محتاطانه عربستان سعودی برای حفظ کاهش داوطلبانه روزانه یک میلیون بشکه‌ای خود در ماه آوریل ۲۰۲۱ و برای سومین ماه پیاپی قدردانی کردند. در این نشست ضمن تاکید بر ادامه پایبندی به روند توافق شده در دوازدهمین نشست وزیران اوپک و غیر اوپک (در دسامبر ۲۰۲۰) برای برگزاری ماهانه نشست‌های وزیران اوپک و غیر اوپک، تصویب شد که سطح تولید در ماه‌های مه، ژوئن و ژوئیه ۲۰۲۱ به تدریج تعدیل شود. این تعدیل تولید باید با ارزیابی شرایط بازار باشد و تعدیل ماهانه تولید نباید بیش از ۵۰۰ هزار بشکه در روز باشد.وزیران نفت و انرژی اوپک‌پلاس گزارش ماهانه کمیته فنی مشترک (JTC)، از جمله داده‌های مربوط به تولید نفت خام در ماه فوریه را بررسی کردند.آنها با مدنظر قرار دادن احیای شرایط بازار نفت در پی برنامه‌های واکسیناسیون جهانی و بسته‌های محرک اقتصادهای مهم جهان، یادآور شدند که نوسان‌های مشاهده شده در هفته‌های اخیر مستلزم ادامه رویکرد محتاطانه و هوشیارانه در نظارت بر تحولات بازار است.در این نشست مشاهده شد که ذخیره‌سازی‌های نفتی کشورهای عضو سازمان توسعه و همکاری‌های اقتصادی (OECD) در ماه فوریه برای هفتمین ماه پیاپی کاهش یافته، اما همچنان بالاتر از میانگین ۲۰۱۵-۲۰۱۹ بوده است.در این نشست از عملکرد مثبت کشورهای شرکت‌کننده در توافقنامه همکاری استقبال شد. پایبندی مجموع این کشورها در ماه فوریه ۲۰۲۱ به ۱۱۵ درصد رسیده است که سبب تقویت روند پایبندی بالای کشورهای شرکت‌کننده می‌شود.

این وزیران یادآور شدند که از زمان نشست کشورهای عضو اوپک و غیر اوپک در آوریل ۲۰۲۰ تا پایان ماه فوریه ۲۰۲۱، این کشورها ۲ میلیارد و ۶۰۰ میلیون بشکه از تولید نفت خود کاسته و سبب تعدیل عرضه جهانی نفت و تسریع در بازگرداندن تعادل به بازار نفت شده‌اند.وزیران نفت و انرژی اوپک و غیراوپک از کشورهایی که برنامه جبرانی تخطی از تولید پیشین خود را ارائه داده‌اند و همچنان در حال جبران تولید بیش از سهمیه خود در توافق کاهش تولید هستند، قدردانی کردند. آنها همچنین خواستار پایبندی کامل همه شرکت‌کنندگان برای رسیدن به هدف تعادل بازار و جلوگیری از تأخیر بی‌رویه این فرآیند شدند.در همین زمینه، وزیران نفت و انرژی اوپک و غیراوپک با درخواست کشورهای متخلف مبنی بر تمدید مهلت جبران پایبند نبودنشان تا پایان سپتامبر ۲۰۲۱ موافقت کردند.در این نشست از اعضایی که به سهمیه کاهش تولید خود پایبند نبوده‌اند خواسته شد تا ۱۵ آوریل ۲۰۲۱(۲۶ فروردین‌ماه) برنامه‌هایشان را برای جبران تخطی از سهمیه تولید به دبیرخانه اوپک ارائه دهند.در این نشست از عربستان برای ارائه دو برنامه «طرح سبز سعودی» و «طرح سبز خاورمیانه» که نقش مهمی در تلاش‌های جهانی برای مبارزه با تغییرات آب و هوایی دارد، قدردانی شد و از تعهد ریاض برای انتقال دانش و به اشتراک گذاشتن تجربه‌های خود در این زمینه استقبال کرد.صنعت نفت و گاز می‌تواند بخشی از راه حل تغییرات آب‌وهوایی باشد. اوپک منابع و تخصص مهمی دارد که می‌تواند به رفع چالش کاهش انتشار جهانی گازهای گلخانه‌ای کمک کند.این سازمان راه‌های افزایش همکاری در این زمینه مهم را کشف خواهد کرد. رهبران کشورهای G۲۰ پیش از این از راهبرد ارائه شده توسط عربستان برای مقابله با تغییرات آب و هوایی - اقتصاد چرخشی و ۴ محور آن - کاهش، استفاده دوباره، بازیافت و حذف - به عنوان راه‌حلی جامع و متعادل برای مقابله با انتشار گازهای گلخانه‌ای استقبال کرده‌اند.وزیران نفت و انرژی اوپک پلاس از نقش مشارکتی کمیته مشترک فنی و دبیرخانه اوپک در این نشست قدردانی کردند.در این نشست مقرر شد که نشست آینده کمیته مشترک وزارتی نظارت بر توافق کاهش عرضه نفت کشورهای عضو و غیرعضو اوپک (JMMC) و شانزدهمین نشست وزارتی اوپک پلاس در ۲۸ آوریل ۲۰۲۱ (هشتم اردیبهشت‌ماه) برگزار شود.

تصمیمات جدید اوپک پلاس موثر بود؛

افزایش بیش از ۳درصدی قیمت نفت

قیمت هر بشکه نفت برنت دریای شمال در پایان معاملات هفته گذشته با ۲ دلار و ۱۲ سنت معادل ۳.۳۸ درصد رشد به ۶۴ دلار و ۸۶ سنت رسید.پس از انتشار خبرهایی مبنی بر اینکه اوپک پلاس توافق کرده که تولید نفت را از ماه می و به صورت تدریجی افزایش دهد، قیمت نفت روز پنجشنبه شاهد افزایش بیش از ۳ درصدی بود. بازارها در روز جمعه تعطیل بود. بر اساس این گزارش، قیمت هر بشکه نفت برنت دریای شمال در پایان معاملات روز پنجشنبه با ۲ دلار و ۱۲ سنت معادل ۳,۳۸ درصد رشد به ۶۴ دلار و ۸۶ سنت رسید. قیمت نفت وست تگزاس اینترمدییت آمریکا برای تحویل در ماه می نیز در پایان معاملات روز پنجشنبه با ۲ دلار و ۲۹ سنت معادل ۳,۸۷ درصد جهش به ۶۱ دلار و ۴۵ سنت رسید.گروه اوپک پلاس متشکل از سازمان کشورهای صادرکننده نفت، روسیه و چند متحد دیگر توافق کرد که در ماه می تولید نفت خود را ۳۵۰ هزار بشکه در روز افزایش دهد و طی ماه های ژوئن و جولای نیز به ترتیب ۳۵۰ و ۴۰۰ هزار بشکه دیگر به تولید روزانه نفت خود بیافزاید.بر اساس توافقی که روز پنجشنبه حاصل شد، کاهش های اعمال شده در تولید نفت اعضای اوپک پلاس از ماه می حدود ۶,۵ میلیون بشکه در روز خواهد بود، در حالی که این رقم در ماه آوری اندکی کمتر از ۷ میلیون بشکه است. الکساندر نواک، وزیر انرژی روسیه نیز گفت، امیدوار است ذخایر جهانی نفت که یک پارامتر کلیدی برای صنعت نفت به شمالر می رود در طی ۲ تا ۳ ماه آینده به سطح عادی خود باز گردد.جنیفر گرانهولم وزیر انرژی دولت بایدن گفته سیاست اتخاذ شده در زمینه عرضه انرژی باید قابل اجرا باشد و به نوعی از افزایش تدریجی تولید اوپک پلاس حمایت نموده است.ما وزیر انرژی عربستان گفته، هنوز فاصله خیلی زیادی با ترمیم کامل بازار داریم.باب یاوگر تحلیلگر بازار نفت گفت، بازیگران کلیدی تصمیم گرفته اند که اکنون زمان بازگرداندن بشکه های نفت به بازار است، اما این کار به شکل انعطاف پذیری انجام خواهد گرفت.

صادرات LNG آمریکا به آسیا رکورد زد

آمریکا از پاییز سال ۲۰۲۰ میزان صادرات گاز طبیعی مایع (LNG) به آسیا را به میزان قابل توجهی افزایش داده و در هفته‌های اخیر به رکورد بالایی رسانده و برتری قطر را در این بازار به چالش کشیده است. برودت شدیدتر از حد معمول هوا در زمستان شمال آسیا که سه واردکننده بزرگ LNG جهان شامل ژاپن، چین و کره جنوبی در آن واقع شده‌اند، باعث شد تقاضا برای گاز در ماه‌های اخیر افزایش پیدا کند. همزمان روند بهبود فعالیتهای صنعتی پس از قرنطینه‌های مربوط به پاندمی کووید ۱۹، به بالا بردن تقاضا کمک کرد.طبق برآورد رفینیتیو آیکان، صادرات LNG آمریکا به این سه کشور آسیایی در فوریه سال ۲۰۲۱ به ۳.۲ میلیون تن رسید که دو و نیم برابر بالاتر از بالاترین رکورد ماهانه قبلی بود. صادرات LNG آمریکا به آسیا سال میلادی گذشته در مقایسه با سال ۲۰۱۹ با وجود پاندمی و ضعیف شدن تقاضا در ماه‌های بهار و تابستان که صادرات آمریکا و حجم مایع سازی بسیار اندک بود، افزایش نشان می‌داد.صادرات LNG آمریکا به آسیا در سال ۲۰۲۰ به میزان ۶۷ درصد رشد کرد و طبق گزارش اداره اطلاعات انرژی آمریکا، مجموع صادرات این کشور ۳۲ درصد افزایش داشت. مجموع صادرات LNG آمریکا به آسیا ۳.۱ میلیارد فوت مکعب در روز معادل نیمی از کل صادرات LNG این کشور بود.روند رشد صادرات LNG آمریکا در سال ۲۰۲۱ ادامه دارد و LNG آمریکایی، قطر را در بازار ژاپن به تکاپو انداخته است. با این حال گاز آمریکا گران‌تر از گاز قطر است.بر اساس گزارش اویل پرایس، تقاضای LNG در آسیا همچنان رو به رشد است اما قطر با توسعه عظیم تولید کم هزینه گاز، برای توسعه سهم خود در بازار جهانی گام برداشته است که رقابت با آن از نظر هزینه برای پروژه‌های جدید شامل پروژه های آمریکایی دشوار خواهد بود.

هند در قراردادهای واردات نفت سعودی بازبینی‌می‌کند

هند با درخواست از پالایشگاه های دولتی برای بازبینی قراردادهای خرید نفت عربستان سعودی، به تلاش برای کاهش وابستگی نفت خود به تصمیمات اوپک ادامه می‌دهد، هند که بیش از ۸۰ درصد از نفت مورد نیازش را وارد می‌کند و وارداتش از خاورمیانه ۶۰ درصد از کل خرید نفت این کشور را تشکیل می‌دهد، از مدیریت عرضه نفت اوپک پلاس از ابتدای امسال ناخشنود بوده و از قیمت بالای نفت که باعث افزایش هزینه واردات و تورم این کشور شده، ناراضی بوده است.این کشور ماه گذشته عصبانیتش را از تصمیم اوپک پلاس برای ثابت نگه داشتن تولید در آوریل نسبت به مارس ابراز کرد و از اوپک پلاس که با کاهش تولید مصنوعی، قیمتها را بالا نگه داشته است، انتقاد کرد. دارمندرا پرادهان، وزیر نفت هند اظهارات همتای سعودی خود را که در واکنش به درخواست دهلی نو برای افزایش تولید نفت، برداشت از ذخایر را پیشنهاد کرده بود، غیردیپلماتیک خواند.یک مقام هندی مطلع به خبرگزاری پرس تراست ایندیا گفت: در حالی که خریداران از نظر حقوقی ملزم به دریافت مقادیر ذکر شده در قرارداد هستند، عربستان سعودی و سایر تولیدکنندگان گزینه کاهش عرضه در صورت تصمیم اوپک برای محدود نگه داشتن تولید و تقویت قیمتها را دارند. چرا باید مصرف کنندگان هزینه تصمیمات اوپک را بپردازند. شرایط تولیدکنندگان اوپک برای فروش نفت به هند اغلب برخلاف نظر خریدار است.پالایشگاههای هندی در هفته‌های اخیر به خرید نفت آمریکای شمالی و جنوبی پرداخته و بعضی از گریدهای نفتی را برای اولین بار خریداری کردند. این اقدام در راستای تلاش هند برای متنوع کردن منابع واردات نفت و کاهش خرید از خاورمیانه صورت گرفت.

بررسی شعار سال ۱۴۰۰ در شرکت گاز استان اصفهان

به گزارش روابط عمومی شرکت گاز استان اصفهان، در این نشست مهندس علوی با تبریک سال نو و ولادت با سعادت حضرت صاحب الزمان (عج)، اجرای شعار سال جاری، یعنی تولید، پشتیبانی ها و مانع زدایی ها را مهمترین اولویت کاری سازمان متبوع خود بیان کرد و خواستار اهتمام جدی تمام بخش‌های این شرکت به منظور اجرای این راهبرد اساسی گردید.مهندس علوی، گفت: شعار سال ۱۴۰۰ ،کلیدواژه «تولید» را بر پیشانی خود دارد و مشخص است که اصلاح مسائل مرتبط با تولید، در یک مدت محدود خلاصه نمی شود و باید در این زمینه، نگاهی منطقی داشت.وی، خاطر نشان ساخت: «پشتیبانی» و «مانع زدایی» در کنار هم می توانند مشکلات گوناگون عرصه تولید را مرتفع سازند، یعنی چه بسا پشتیبانی و حمایت ها از عرصه تولید به دلیل وجود برخی موانع تأثیر لازم را نداشته باشد، ضمن آن که رفع موانع نیز بدون پشتیبانی های مستمر از تولید، کارا نخواهد بود، اگرچه خود رفع موانع، نوعی از پشتیبانی و حمایت است.مدیرعامل شرکت گاز استان اصفهان، تصریح کرد: تحقق عینی این شعار در صنعت گاز استان نیازمند نقش آفرینی تمامی کارکنان است تا نه فقط یک پشتیبانی و مانع زدایی محدود، بلکه مجموعه ای از «پشتیبانی ها» و «مانع زدایی ها» بتواند مؤثر واقع شود. وی، حمایت از پیمانکاران و تامین کنندگان کالا و خدمات و نیز رفع موانع و مشکلات واگذاری اشتراک پذیری و توسعه شبکه ها همچنین همدلی و همکاری کارکنان را راهگشای تحقق شعار سال دانست و اظهار داشت: ما وظیفه داریم با همه ظرفیت‌ها به پشتیبانی و مانع زدایی بپردازیم تا خدمات به رشد خوبی برسد و با رصد مشکلات در بخش های مختلف بتوانیم به پشتیبانی و حمایت‌های لازم بپردازیم.علوی،گفت: در سال گذشته بهره برداری از صدها پروژه در بخش های مختلف خانگی و بویژه صنعتی اتفاق افتاد و امیدواریم در سال جدید در جهت تحقق شعار سال نیز با تلاش و همت همگانی در جهت رشد اقتصادی و توسعه گازرسانی بویژه در صنایع فاقد گاز طبیعی گام های بلندتری برداریم و به لطف الهی در سال ۱۴۰۰ شاهد گشایش‌های اقتصادی و گسترش فعالیت‌های تولیدی استان باشیم.

مقام مسئول:

۱۸۰ روستای سیستان و بلوچستان امسال آبرسانی می شود

مدیرعامل شرکت آب و فاضلاب سیستان و بلوچستان گفت: در صورت ابلاغ اعتبارات مورد نیاز، آبرسانی به بیش از ۱۸۰ روستا در سال ۱۴۰۰ محقق می‌شود. به گزارش وزارت نیرو، علیرضا قاسمی اظهار کرد: با وجود عدم تخصیص کامل اعتبارات، در سه ماهه نخست سال ۹۹ با تکمیل عملیات تصفیه‌خانه و با استفاده توأم از خطوط جدید و قدیم طرح تأمین آب ۱۸۵ روستای چابهار در محدوده بخش پلان و پیرسهراب به منظور بهره‌مندی ۴۵ هزار نفر از منابع آبی پایدار، سد زیردان در مدار بهره‌برداری قرار گرفت.قاسمی ادامه داد: طبق هدف گذاری صورت گرفته و بر اساس اعتبارات ابلاغ شده، آبرسانی به ۱۷۳ روستا با جمعیت ۶۳ هزار نفر از محل اعتبارات ملی در دستور کار این شرکت قرار گرفت که تاکنون بیش از ۹۳ روستا از نعمت آب شرب برخوردار شدند.وی با اشاره به اینکه خدمت بدون وقفه و جهادگونه برای مردمی که مستحق بهترین خدمت رسانی هستند به عنوان مهمترین هدف آبفا ادامه دارد، افزود: پیش‌بینی می‌شود تا فصل تابستان ۸۰ روستای دیگر که عملیات تکمیلی خطوط انتقال و شبکه‌های توزیع آن در حال انجام است، وارد مدار بهره‌برداری شود.این مقام مسئول اظهار کرد: در سالی که با اعتبارات محدود مواجه بودیم، بالغ بر ۶۲۰ کیلومتر لوله گذاری در سطح شهرها و روستاها صورت گرفت و به منظور حفظ سلامت مردم تعداد ۴۵ تانکر برداشت آب در بیش از ۳۲ روستای فاقد شبکه یا دچار بحران حوزه جنوب استان نصب شد.وی از رفع تنش آبی ۹۸ روستا در سال ۹۹ خبر داد و گفت: امسال ۳۱۰ روستای شهرستان هیرمند نیز از چرخه تنش آبی خارج می‌شوند.قاسمی از انجام مطالعات آبرسانی به ۹۳۰ روستا در قالب ۱۳ مجتمع آبرسانی با جمعیت ۱۸۱ هزار و ۱۷۰ نفر خبر داد و خاطرنشان کرد: با توجه به عنایت صورت گرفته از سوی مقام معظم رهبری مبنی بر تأمین اعتبار مجتمع‌های آبرسانی روستایی از محل صندوق توسعه ملی پیش‌بینی می‌شود، در صورت ابلاغ اعتبارات مورد نیاز، آبرسانی به بیش از ۱۸۰ روستای دیگر استان که اکثر این روستاها در حوزه جنوب و مرکز استان قرار دارند، در سال ۱۴۰۰ محقق شود.

آگهی ابلاغ شرکت / کارگاه پیمانکاری ماندنی درویشی

با توجه به درخواست بازنشستگی پیش از موعد آقای ابراهیم رازقی در کارهای سخت و زیان آور که در جلسه کمیته بدوی استانی مورخ ۱۳۹۹/۹/۱ این اداره کل مطرح شده، شغل کارگر فنی از تاریخ ۱۳۸۲/۹/۱ لغایت ۱۳۸۲/۱۱/۳۰ مورد تایید قرار گرفته است. لذا مطابق با تبصره ۵ ماده ۸ تصویب نامه هیئت محترم وزیران، رای مذکور ظرف مدت ۱۵ روز اداری از تاریخ ابلاغ نامه با ارائه تقاضای کتبی (فرم شماره ۴) قابل تجدیدنظرخواهی می باشد و در غیر این صورت رای مذکور قطعی و لازم الاجراست.

اداره کل تعاون، کار و رفاه اجتماعی استان بوشهر

۱۱۴

آگهی ابلاغ شرکت / کارگاه تعمیر و نگهداری کارخانجات

با توجه به درخواست بازنشستگی پیش از موعد آقای ابراهیم رازقی در کارهای سخت و زیان آور که در جلسه کمیته بدوی استانی مورخ ۱۳۹۹/۹/۱ این اداره کل مطرح شده، شغل کارگر ساده از تاریخ ۱۳۷۸/۱۲/۱ لغایت ۱۳۷۸/۱۲/۲۹ مورد تایید قرار گرفته است. لذا مطابق با تبصره ۵ ماده ۸ تصویب نامه هیئت محترم وزیران، رای مذکور ظرف مدت ۱۵ روز اداری از تاریخ ابلاغ نامه با ارائه تقاضای کتبی (فرم شماره ۴) قابل تجدیدنظرخواهی می باشد و در غیر این صورت رای مذکور قطعی و لازم الاجراست.

اداره کل تعاون، کار و رفاه اجتماعی استان بوشهر

۱۱۵

آگهی ابلاغ شرکت / کارگاه کنام

با توجه به درخواست بازنشستگی پیش از موعد آقای ابراهیم رازقی در کارهای سخت و زیان آور که در جلسه کمیته بدوی استانی مورخ ۱۳۹۹/۹/۱ این اداره کل مطرح شده، شغل کارگر از تاریخ ۱۳۷۱/۶/۱ لغایت ۱۳۷۱/۶/۳۱ مورد تایید قرار گرفته است. لذا مطابق با تبصره ۵ ماده ۸ تصویب نامه هیئت محترم وزیران، رای مذکور ظرف مدت ۱۵ روز اداری از تاریخ ابلاغ نامه با ارائه تقاضای کتبی (فرم شماره ۴) قابل تجدیدنظرخواهی می باشد و در غیر این صورت رای مذکور قطعی و لازم الاجراست.

اداره کل تعاون، کار و رفاه اجتماعی استان بوشهر

۱۱۲

آگهی ابلاغ شرکت / کارگاه پیمانکاری داراب اکبری زاده

با توجه به درخواست بازنشستگی پیش از موعد آقای ابراهیم رازقی در کارهای سخت و زیان آور که در جلسه کمیته بدوی استانی مورخ ۱۳۹۹/۹/۱ این اداره کل مطرح شده، شغل کارگر ساده از تاریخ ۱۳۷۴/۴/۱ لغایت ۱۳۷۴/۴/۳۱ مورد تایید قرار گرفته است. لذا مطابق با تبصره ۵ ماده ۸ تصویب نامه هیئت محترم وزیران، رای مذکور ظرف مدت ۱۵ روز اداری از تاریخ ابلاغ نامه با ارائه تقاضای کتبی (فرم شماره ۴) قابل تجدیدنظرخواهی می باشد و در غیر این صورت رای مذکور قطعی و لازم الاجراست.

اداره کل تعاون، کار و رفاه اجتماعی استان بوشهر

۱۱۳

رییس کنفدراسیون صادرات ایران:

کاهش ۵۷ درصدی ارزش پول ملی ضربات طاقت‌فرسایی به اقتصاد وارد کرد

رییس کنفدراسیون صادرات ایران اظهار داشت: در سال گذشته شـاهد این بودیم که ارزش پول ملی به طور میانگین حدود ۵۷ درصـد کاهش پیدا کـرد. علی رغم اینکه ایـن کاهش ضربات طاقت‌فرسایی به اقتصاد ایران وارد کرد، اما در بخشی که در همه جای دنیا می‌تواند فرصت باشـد یعنی صادرات؛ باز هم نسبت به سال ۹۸ با کاهش مواجه بودیم.محمد لاهوتی در مورد وضعیت صادرات در سال جاری اظهار کرد: می‌توان سال ۱۴۰۰ را نسبت به سـال گذشته سال نسـبتا متفاوتی دید چراکه پاندمی کرونا تـا حدودی در جهان کنترل شـده و در ایران نیز امید به تزریق واکسن به مراتب بیشتر از گذشته است و طبق قول‌هایی که داده شده احتمالا تا اوایل پاییز بیشتر کسانی که در اولویت قرار دارند واکسیناسیون شوند. باید توجه داشت که کرونا مشکلات زیادی را در سـال گذشته به ما تحمیل کرد.وی ادامه داد: نکته دیگری که در مورد سـال آینده باید به آن توجه کرد انتخابات ریاسـت جمهوری اسـت. با توجه به تغییر دولت، بخشی از سیاست‌های اجرایی تغییر خواهد کرد. دولت بعدی با انگیزه بیشـتری روی کار خواهـد آمد و با توان بیشـتری کار را شـروع خواهد کرد. لاهوتی افزود: همچنین زمزمه‌هایی هم مبنی بر بازگشت آمریکا به برجام وجود دارد. در صورت برگشـت آمریکا، لغو تحریم‌ها و آزاد شـدن منابع ارزی کشور محتمل است. رییس کنفدراسیون صادرات ایران تصریح کرد: این عوامل باعث خواهند شد که سال ۱۴۰۰ را با شرایط بهتری نسبت به سال گذشته پیش‌بینی کنیم.

ولی در حوزه سیاسـت‌های داخلی، سیاست‌گذاری‌های ارزی و سیاسـت‌های اقتصادی اگر اتفاق خاصـی رخ ندهد کماکان با مشکلات سال ۹۹ دست به گریبان خواهیم بود.وی خاطر نشان کرد: در سال گذشته شاهد این بودیم که ارزش پول ملی به طور میانگیـن حدود ۵۷ درصد کاهش پیدا کرد. علی رغم اینکه این کاهش ضربات طاقت‌فرسـایی به اقتصاد ایـران وارد کرد، اما در بخشی که در همه جای دنیا می‌تواند فرصت باشد یعنی صادرات؛ باز هم نسـبت به سال ۹۸ با کاهش مواجه بودیم. وی با انتقاد از سومدیریت‌ها در سال گذشته خاطرنشان کرد: این مسأله را یقینا تنها باید به حساب سومدیریت و ناکارآمدی بگذاریم، این موضوع هیچ ارتباطی با تحریم ندارد. قطعا اگر این سیاسـت‌ها در سال جاری برطرف شود و به پیشـنهادات بخش خصوصی و فعالان اقتصادی توجه بیشتری شود؛ از کج‌سلیقگی و سخت‌گیری‌های بی‌مورد جلوگیری شود و به جامعه صادرکنندگان، تولیدکنندگان و واردکنندگان خوشنامی که طی دهه‌ها در اقتصاد ایران فعالیت کردند، خوشـنام و متعهد هستند و علاقه خود را به ایران نشان دادند اعتماد بیشتری شود، مشـکلات از سر راه تولیدکنندگان برداشـته شود، شـرایط تعهد ارزی برای صادرکنندگان تسهیل شـود، توافقاتی که در انتهای سال گذشـته با بخش خصوصی شـد و ابلاغیه ۱۷۷ تصویب شود، صادرات ما می‌تواند رشد کند. وی اضافـه کرد: امیدوار هسـتیم که این اتفـاق رخ دهد و این فرصت‌سـوزی‌هایی که در سال‌های گذشته به خصوص در سال ۹۹ با کاهش پول ملی در بخش صادرات ایجاد شـد ولی با رشد منفی صادرات مواجه بودیم، تکرار نشود. ضمن اینکه دولت جدید و برداشته شدن تحریم‌ها هم می‌تواند کمک بسیاری به افزایش صادرات، تقویت پول ملی و حمایت از تولید باشد.

رییس اتاق ایران:

ایجاد جذابیت در کارهای مولد راهکار تحقق شعار سال است

رییس اتاق بازرگانی، صنایع، معادن و کشـاورزی ایران گفـت: عمل به شعار امسـال در شرایطی امکان‌پذیر اسـت که تولید در بین فعالیت‌های اقتصادی جذابیت بیشتری از کارهای غیر مولد داشـته باشد.غلامحسین شافعی در جلسه اقتصاد مقاومتی که در محل استانداری خراسان رضوی با حضور اسحاق جهانگیری معاون اول رییس جمهوری افزود: شـعار امسال با عنوان «تولید، پشتیبانی‌ها و مانع زدایی‌هـا» یک شـعار تکامل یافته در سـالهای گذشته اسـت و به نظر من این شـعار به اوج تکامل خود در بحث اقتصادی کشـور رسیده است. وی اضافـه کرد: اگر قرار باشـد این شـعار عملی شـود و به اهداف مقام معظم رهبری نزدیک شویم نیازمند تشکیل یک نهاد فرا قوه‌ای هستیم که از قوای حاکمیتی و بخش خصوصی تشـکیل شـود و به ویژه مانع‌زدایی را با قدرت عملی کنـد. رییس اتاق بازرگانی، صنایع، معادن و کشاورزی ایران گفت: در این خصوص نهادهای نظارتی کشـور باید به صورت کامل توجیه شوند و مجلس شورای اسلامی در تدوین قوانین جدید مساله موانع و مسـائل اقتصادی را مـد نظر قرار دهد.شافعی افزود: از سال ۱۳۹۷ که محدودیت‌های قابل توجه در کشور ایجاد شـد و درآمدهای نفتی تحت تاثیر شدید قرار گرفت اقتصاد کشور اداره شـد اما به سختی و در حقیقت بخش خصوصـی اقتصاد کشـور را اداره کـرد. او ادامـه داد: جایگزینی درآمدهای نفتی در همین شـرایط سـخت و نابرابر، صادرات غیر نفتی بوده است به رغم اینکه مانع تراشی‌ها در ایـن دوران به اوج خود رسـید. رییس اتاق بازرگانی ایران گفت: طی ۵۰ سـال گذشته اندیشه‌هایی که بر اقتصاد کشور حاکم بوده اندیشه‌های توزیع درآمد نفت به طور مستقیم و توزیـع منابع آب و خاک و معادن به طور غیر مستقیم بوده است و اگر قرار باشد شعار امسال تحقق یابد نیازمند تغییر سرمشق فکری از اندیشه‌های توزیعی به تولیدی هستیم.شـافعی خطاب به معاون اول رییس جمهوری افزود: اگر به فکر توسـعه خراسـان رضوی هسـتید باید قدرت مرکزی را بشکنید و اسـتانداران با اختیارات کامل بـه عنوان والیـان منطقه مد نظر قرار گیرند و سازمان برنامه‌ریزی و بودجـه به جای نگاه هزینه‌ای نگاه درآمدی به اسـتان داشته باشد. وی تاکیـد کرد: زیر سـاخت‌های مرزی استان خراسـان رضوی باید تقویت و توسـعه یابد و مناطـق آزاد مورد توجه قرار گیرند.معـاون اول رییس جمهوری صبح امـروز ۱۴ فروردین وارد فرودگاه شهید هاشمی‌نژاد مشهد شد و مورد استقبال استاندار خراسان رضوی و مدیـران این اسـتان قرار گرفت.اسـحاق جهانگیری را در سفر یک روزه به مشهد وزیران آموزش و پرورش و اقتصاد و امور دارایی، معاون توسعه روستایی و مناطق محروم نهاد ریاست جمهوری و همچنین تعدادی از معاونان وزرا همراهی می کنند.

معاون وزیر صمت:

صدور جواز واحدهای صنعتی باید تسهیل شود

معاون وزیر صمت گفت: حذف مراحل زائد اداری در روند صدور مجوز و تسـهیل اسـتقرار واحدهای صنعتی و معدنی از موضوعاتی است که باید در سال جاری با همکاری سـایر دستگاه‌ها محقق شـود.به گزارش وزارت صمت، سعید زرندی با حضور در یک برنامه تلویزیونی اظهار داشت: وزارت صمت در سال گذشته اقداماتی را در زمینه جهش تولید انجام داد و سـعی کرد علاوه بر ریل‌گذاری برای توسعه تولید در سال‌های آینده، با اجرای برنامه‌های مختلف در کوتاه مدت نیز به نتایج مطلوب برسد و اگر چه به طور کامل به هدف مورد نظر نرسیدیم ولی در برخی از حوزه‌ها نتایج خیلی خوبی حاصل شد.

معاون طرح و برنامه وزیر صمت، معیار اصلی برای سنجش میزان موفقیت بخش تولید را شاخص رشد اعلام شده توسط مرکز آمار ایران و یا بانک مرکزی دانست و تصریح کرد: بر اساس شاخص ۹ ماهه سال گذشته که از سوی این مراکز اعلام شد، شاخص حوزه صنعت نسبت به مدت مشابه سال ۹۸ در حدود ۷.۸ درصد مثبت بوده است در حالیکه در سال‌های قبل از آن حتی رشد منفی را هم داشتیم.زرندی در کنار همکاری و هماهنگی دستگاه‌های مختلف در راستای حمایت از تولید، چند اقدام وزارت صمت را در حصول این نتایج مهم و تأثیرگذار عنوان کرد و افزود: یکی از این اقدامات مربوط به شناسایی ظرفیت‌های خالی حوزه صنعت و معدن بود که به صورت جدی در وزارتخانه پیگیری و سعی شد طرح‌های نیمه تمام و واحدهای تعطیل را به عنوان اولویت برای سرمایه‌گذاری معرفی شود.

مدیریت واردات کالا و اجرای نهضت ساخت داخل

وی اقدام دوم را مربوط به مدیریت واردات کالا معرفی کرد و ادامه داد: وزارتخانه سعی کرد از واردات کالاهای نهایی تا جایی که امکان دارد جلوگیری کند و به این ترتیب بازار در اختیار محصول ایرانی قرار گرفت.

طبق توضیحات معاون وزیر صمت، بحث ساخت داخل نیز از دیگر اقدامات وزارت صنعت، معدن و تجارت در راسـتای رشد تولید بود و از سال ۹۸ با اجرای نهضت ساخت داخل سعی شد وابستگی ارزی در بخش تولید کالاها کاهش یابد که نتایج و آثار خوبی را به دنبال داشت.

رشد تولید در ۲۷ محصول منتخب صنعتی

زرندی در ادامه با تاکید بر رشد خوب ۲۷ محصول منتخب صنعتی از ۴۲ محصول گفت: چهارمین اقدام مهم دیگر وزارت صمت در افزایش تولید، ایجاد یک بستر بر مبنای اعتماد به واحدهای تولیدی و فعالان اقتصادی بود؛ در واقع نگاه برای تأمین ارز واحدهای صنعتی متفاوت شد و با اجرای واردات در مقابل صادرات و به رسمیت شناختن ارز اشخاص، شاهد رشد در حوزه تولید بودیم.معاون طرح و برنامه وزارت صمت در ادامه صحبت‌های خود در خصوص موضوع ساخت داخل، تصریح کرد: در این زمینه سه نوع محصول تعریف شد که یکی از آن‌ها محصولات وارداتی بود که تولیدکننده ایرانی قادر است آن را تولید کند، ما با کمک سامانه «توان ایران» این محصـولات را به تولیدکنندگان معرفی کردیم و نزدیک به ۲.۵ میلیارد دلار قرارداد از طریق این سامانه انجام شد که این اتفاق به معنی کاهش ارزبری است.

رشد سه برابری انتشار اوراق برای واحدهای صنعتی در سال ۹۹

وی در ادامه به موضوع تأمین ارز و سیاست‌های وزارت صمت در این زمینه اشاره کرد و گفت: در کنار سایر منابع مالی از جمله تسهیلات بانکی و استفاده از تبصره ۱۸ قانون بودجه، از سـال گذشته با یک رویکرد جدید سعی کردیم تأمین مالی را از طریق بازار سـرمایه پیگیری کنیم و بنگاه‌های بزرگ را تشـویق کردیم تا از طریق فروش سهام در بورس و همچنین از طریق انتشار اوراق، از ظرفیت این بازار استفاده کنند و خوشبختانه در سال گذشته سه برابر سال ۹۸، انتشار اوراق برای واحدهای صنعتی داشتیم و امیدواریم امسال هم این رشد را داشته باشیم.زرندی ادامه داد: کار ابتکاری دیگری که وزارتخانه در بهمن و اسفند ماه سال گذشته برای تأمین منابع مالی واحدهای خرد انجام داد استفاده از ظرفیت بنگاه‌های بزرگ بود به این ترتیب که با استفاده از منابع مالی شرکت‌های بزرگ در بانک‌ها، تسهیلاتی را برای واحدهای کوچک تأمین کرد و در اسـفند ماه با این روش حدود ۱۲ هزار میلیارد تومان سرمایه‌گذاری جدید داشتیم.

ضرورت همکاری سایر دستگاه‌ها برای تسهیل روند صدور مجوز

وی در خصـوص رفع موانع تولید و حذف مراحل زائد اداری در روند صدور مجوز توضیح داد: وزارت صمت در سـال جدید از ۹۵۶ نخبه صنعتی، نظرسـنجی در خصوص نیازهای بخش تولید در سه حوزه اقتصاد کلان، دستگاه‌های همکار تولید و در وزارت صمـت انجـام داد که در بخش مربوط بـه وزارت صمت دو اولویت مشـخص شد که یکی مربوط به زیرساخت شهرک‌های صنعتی و دیگری مربوط به روند صدور مجوزها بود؛ همانطور که قبلاً هم اعلام کردیم، ما در سـال ۹۹، تا جایی که امکان داشت در وزارت خانه فرآیند صدور مجوز را کوتاه کردیم به طوری که در حوزه‌های مختلف به جز خودرو، فولاد و پتروشـیمی، روند صدور مجوز به ۳.۶ روز رسید

نامه وزیرصمت به آیت‌الله رئیسی

استعلام برخط سوابق کیفری فراهم نشد

وزیر صمت در نامه‌ای بـه رئیس قوه قضاییه اعلام کرد علیرغم پیگیری‌های مکرر، دسترسی برخط به سابقه کیفری دارندگان و متقاضیان کارت بازرگانی جهت رتبه‌بندی این کارت‌ها هنوز فراهم نشده است. اگرچه سـامانه یکپارچه اعتبارسنجی و رتبه بندی اعتباری کارت‌های بازرگانی بالاخره از سال گذشته توسـط وزارت صنعت، معدن و تجارت با همکاری اتاق بازرگانی، صنایع، معادن و کشاورزی ایران مورد بهره‌برداری قرار گرفت، اما از آنجا که استعلام برخط سوابق کیفری متقاضیان و دارندگان کارت بازرگانی جهت صدور و رتبه بندی کارت‌های بازرگانی هنوز از سوی مرکز آمار و فناوری اطلاعات قوه قضائیه برقرار نشده است، فعالیت سـامانه یکپارچه اعتبارسنجی کارت‌های بازرگانی معطل مانده است.

رزم حسـینی، وزیـر صمت در نامـه‌ای به آیت‌الله رئیسی، رئیس قوه قضائیه با اشاره به پیگیری قبلی این وزارتخانه در آذرماه سال گذشته، از این موضوع انتقاد کرده است.

متن کامل نامه رزم حسینی به رئیس قوه قضائیه به این شرح است:

حضرت آیت الله سیدابراهیم رئیسی

رئیس محترم قوه قضائیه

موضوع: دسـتور فوری رفع مشـکل ارائه اطلاعات مورد نیاز سامانه یکپارچه اعتبارسنجی و رتبه بندی اعتباری

با سلام

احتراماً، پیرو نامـه شـماره ۶۰/ ۲۰۹۴۰۰ مورخ ۱۳۹۹.۹.۱ با موضوع تسریع در ارائه اطلاعات مورد نیاز سـامانه یکپارچه اعتبارسـنجی و رتبه بندی اعتباری، به اسـتحضار می‌رساند علی رغم تکالیف قانونی مصرح در مورد سـامانه مزبـور موضوع بند (ت) مـاده (۶) قانون مبارزه با قاچـاق کالا و ارز و همچنین ماده (۴) آئین نامه اجرایی مواد (۵) و (۶) قانون مذکور جهت ساماندهی صدور و تمدید کارت بازرگانی با هدف پیشگیری از بروز تخلفات و قاچاق کالا و ارز که اخیراً در موضوع سوءاستفاده‌های ارزی نیز مـورد تأکید حضرتعالی قـرار گرفت.همچنین پس از تعیین مهلت نهایـی برای تکمیل اطلاعات سـامانه‌های موضوع قانون مبارزه با قاچاق، توسط سازمان بازرسـی کل کشور که اخیراً سخنگوی آن

قوه خبر از برخورد قضائی با مسـئولان متخلف در این زمینه داده‌اند، بعد از گذشـت بیش از ۱۰۰ روز از نامه قبلی این وزارتخانه نه تنها دسترسی جدیدی برای سامانه مزبور ایجاد نشـده، بلکه متأسفانه در هفته‌های گذشـته دسترسی استعلام برخط سابقه محکومیت (جایگزین گواهی سـو پیشینه) که پس از مکاتبات، جلسات و پیگیری‌های متعدد از دی ماه سال گذشـته برقرار و نیازمند تکمیل بود نیز بدون هرگونه هماهنگی قبلی و ارائه توضیح مستند، قطع شـده و پیگیری‌های این وزارتخانـه نیز بی نتیجه بوده است.این اقدام مسـئولان مرکز آمار و فناوری اطلاعات آن قوه که بدون لحاظ شـرایط کشـور با توجه به تحریم‌های ظالمانه و جنگ اقتصادی و روند تجارت خارجی در ماه‌های پایانی سال و پس از آن ماه مبارک رمضان از جهت تأمین مایحتاج عمومی و کالاهای اساسـی، تنظیم بازار و تأمین مواد اولیه واحدهای تولیدی می‌باشـد، موجب توقف عملیات صـدور و تمدید کارت بازرگانی شـده و نارضایتی شـدید تجار و فعالان اقتصادی را به دنبال داشـته است.این در حالی است که طبق تبصره (۱) ماده (۴) آئین نامه اجرایی مزبور مقرر شده است: دستگاه‌های ذیربـط موظفند بر اسـاس شـاخص‌های تعیین شـده، اطلاعات لازم جهت اعتبارسنجی اشخاص حقیقی و حقوقی را به صورت سیسـتمی و برخط از طریق سامانه جامع تجارت برای سامانه یکپارچه اعتبارسنجی و رتبه بندی اعتباری ارسال نمایند»، از طرفـی طبق اجـزای ۲-۱-۸ و ۲-۱-۹ بند (۲) ماده (۱۰) آئین نامه اجرایی قانون مقررات صادرات و واردات، به ترتیب «عدم ورشکستگی به تقصیر یا تقلب» و «نداشـتن محکومیت مؤثر کیفری» جزو شـرایط صدور کارت بازرگانی اسـت که احراز آنها بدون استعلام از آن قوه عملاً امکان پذیر نمی‌باشد. علاوه بر این همان گونه که در نامه قبلی نیز به عرض رسـید، ماده (۳) آئین نامه اجرایی تبصره (۱) ماده (۵) مکـرر قانون جدید صدور چک موضوع تصویب نامه شماره ۷۲۲۰۸ ت ۵۶۵۷۹ ه مورخ ۱۳۹۸.۶.۱۲ هیـأت محترم وزیران، ایـن وزارتخانه را موظف به دریافت درخواسـت رفع تعلیق چک برگشـتی و بررسی شرایط شمولیت، بر اساس استعلام سیستمی در سامانه یکپارچه خود کرده که طبق تبصره ماده (۲) آن «اشخاص دارای محکومیت قطعی به جرایم اقتصادی موضوع قانون مجازات اسـلامی یا دارای حکم ورشکستگی به تقصیر یا تقلب» از شمول این آئین نامه خارج شـده است.ولی در همان تبصره به صراحت اجرای آن موکول به ایجاد امکان اسـتعلام سیسـتمی شـده و در تبصره ماده (۳) ای ین نامه اجرایی مذکور نیز بیان داشته است: «مراجع ذی‌ربط ... موظفند اطلاعات مورد نیاز را به صورت سیستمی و برخط در اختیار سـامانه یکپارچه وزارت صنعت، معدن و تجارت قرار دهند».لازم به ذکر است بعد از گذشت یک سال و نیم، اجرای آئین نامه قانون جدید صدور چک به منظور رفع مشکل بنگاه‌های تولیدی و صادراتی متقاضی در سـال جهش تولید، معطل ارائه دسترسـی‌های مورد نیاز توسـط آن قوه باقی مانده اسـت.در هر حال به نظر می‌رسد فرمایشات و رویکردهای تحول گرایانه حضرتعالی از جمله اراده و اهتمام صددرصدی آن قوه در تکمیل سامانه‌های قانون مبارزه با قاچاق» (جلسـه مـورخ ۱۳۹۹.۶.۶ شورای عالی قضائی) و «تعامل دستگاه‌های اجرایی و عدم امساک در تبادل اطلاعات به منظور تسهیل امور مردم» آئین بهره برداری از پردیس نوآوری‌های حقوقی و قضائی مورخ ۱۳۹۹.۷.۲) و نگاه پیشـرو و پیش قدم آن قـوه در عمل به تکالیف قانونی، به خوبی توسط مدیران اجرایی آن قوه عملیاتی نشده و در عمل با موانع جدی روبرو اسـت.لذا بدینوسیله خواهشـمند است دسـتور مؤکد فرمائید علاوه بر برقراری فوری دسترسـی اسـتعلام برخط سابقه محکومیت، نسبت به ایجاد و برقراری دسترسی در مورد استعلام سیسـتمی ورشکستگی به تقصیر یا تقلب و عناوین محکومیت به جرایم اقتصادی ظرف حداکثر چند هفته اقدام لازم صورت پذیرد.

گزیده خبر

۹۰ درصد تجارت جهانی بر پایه موافقت نامه ها و سندهای راهبردی انجام می‌شود

رئیس سـازمان توسعه تجارت با اشـاره به امضای توافق ۲۵ ساله ایران و چین گفت: ۹۰ درصد تجارت جهانـی در چارچوب موافقت‌نامه‌های تجاری، تجارت آزاد و تجارت ترجیحی انجام می‌شود که پیش زمینه آن، موافقت نامه‌هایی مانند سـندهای راهبردی اسـت.حمید زادبوم با بیان اینکه پارسال نخستین شریک صادراتی و وارداتی ما کشور چین بوده است افزود: پارسال حدود ۱۰ میلیارد دلار نیز از این کشـور واردات داشتیم در حالی که کل حجم کل تجارت ما با جهان ۷۳ میلیارد دلار بوده اسـت ضمن اینکه برخی کالاهای وارداتی چین کالاهایی اسـت که ما سابقه صادرات این کالاها را داشتیم و داریم.وی با بیان اینکه چین در سـال ۲۰۲۰ حدود ۴ و ۷ دهم تریلیون دلار مبادلات تجاری داشـت اضافه کرد: چند سال است که چین صادر کننده اول و دومین وارد کننده جهان است که اگر صادرات و واردات کل کشورهای اتحادیه اروپا را به صورت یکجا محاسبه کنیم به این میزان نمی‌رسد. زادبوم گفت: چین را به عنوان یک کشور نباید نگاه کرد بلکه بایـد به عنوان یک قاره و اقتصاد مهم به آن نگاه کرد، زیرا چین یک میلیـارد و ۴۰۰ میلیون نفر جمعیت دارد که بیـش از ۳۰۰ میلیون نفر از این جمعیت افراد مرفهی هستند که در سطح مرفهان جهانی قرار دارند ضمن اینکه تقاضا برای کالاهای تجاری در این کشور بسیار بالاست و اگر کسی برای کالایی بتواند بازاری در چین پیدا کند تقاضای بسیار بالایی برای وی ایجاد خواهد شد. زادبوم افزود: سه سال است که چین نمایشگاه واردات خود را در شهر شانگ‌های برگزار می‌کند که کشورهای دنیا می‌توانند نیازهای وارداتی چین را در آنجا ارائه کنند.وی ادامه داد: از آنجا که با چین به عنوان یک اقتصاد بزرگ مواجه هستیم باید نـوع منافعی را که می‌توانیم از این اقتصاد به دسـت آوریم تنظیم کنیم. زادبوم گفت: بیشتر صادرات ما به چین در سال‌های اخیر، مواد اولیه پتروشیمی، معدنی و مواد خام بوده است که باید از این فرصت استفاده کنیم و این صادرات را به صـادرات با ارزش افزوده بالاتر تبدیل کنیم و حتی سـرمایه گذاری‌ها را در زیرسـاخت‌هایی که در آن صادرات خام داریم انجام دهیم.رئیس سـازمان توسعه تجارت با بیان اینکه سند امضا شده با چین، سندی کلی است که برای اجرایی شـدن آن باید در هر بخش تخصصی قراردادهـای مربوط به آن امضا شود افزود: می‌توان در حوزه‌هایی مانند نفت، نیرو، گردشگری، صنعت، معدن، تجارت، انتقال فناوری، بانکی، تأمین مالی و زیرساخت‌های حمل و نقل می‌توان قراردادهای توسـعه‌ای با چین منعقد کرد. زادبوم گفت: چین هم اکنون با ۱۶ کشـور و اتحادیه منطقه‌ای، قرارداد تجـارت آزاد دارد که می‌توانیم از این نوع قراردادها استفاده کنیم البته وقتی می‌گوییم تجارت آزاد به این معنی نیست که درهای کشور بر روی ورود و خروج از کشور باز می‌شود بلکه قرارداد تجارت آزاد، چهارچوبی است که در یک مهلت زمانی بر اساس منافع لحاظ شده ما و طرف مقابل لحاظ اجرایی می‌شـود.وی افزود: اخیرا در نمایشـگاه واردات شانگ‌های که شـرکت‌های فرش ایرانی هم در آن حضور داشتندبرآورد اولیه نشان می‌داد نه تنها فرش موجود در بازار ما برای فروش می‌تواند وارد بازار چین شـود حتی اگـر همه فرش‌های خانه‌های ایرانی را هم جمع کنیم می‌تواند در این کشـور، بازار داشـته باشد.زادبوم گفت: البته برای افزایش تجارت، زیرساخت‌های حمل و نقل باید توسعه و زیرساخت‌های تبادلات بانکی باید به صورتی خاص تعریف شود تا بتوان از این فرصت‌ها بهره‌برداری کرد.وی افزود: با بعضی کشورها مانند پاکستان، ترکیه و روسیه قراردادهای بازرگانی داریم و با بعضی کشورها ها هم در حال مذاکره هستیم با کشورهایی مانند افغانستان برای برنامه جامع مشترک هم مذاکرات صورت گرفته است ضمن اینکه به دنبال این هستیم که با کشورهای دوست و همسایه هزینه سندهای راهبردی امضا کنیم تا برای اقتصاد ما راهگشا باشـد. زادبوم ادامه داد: ۹۰ درصد تجارت جهانی در چارچوب موافقت‌نامه‌های تجاری، تجارت آزاد و تجارت ترجیحی انجام می‌شود که پیش زمینه آن، موافقت نامه‌هایی مانند سندهای راهبردی است.

استانها

جهش تولید و رکوردی دیگر در گروه فولاد مبارکه؛

توسعه بومی سازی برای قطع وابستگی کامل به کشورهای خارجی

علی امرایی، مدیرعامل فولاد سـنگان، از ثبت رکورد تولید بیش از ۳ میلیون و سیصد هزار تن گندله در سال ۹۹ خبر داد و گفت: شرکت صنایع معدنی فولاد سنگان که از شرکت‌های زیرمجموعه گروه فولادمبارکه محسوب می شود؛ موفق شد در سـال گذشته با رکوردهای پیاپی جهش تولید را محقق سازد و با تولید بیش از ۳ میلیون و سـیصد هزارتن گندله رکورد جدیدی در تولید سـالیانه به ثبت برسـاندوی در ادامه افزود: رویکرد فولاد سنگان در سال‌گذشته استفاده از تمامی ظرفیت‌های تولیدی مبتنی بر بومی‌سازی، ارتقای سیستم‌های نگهداری و کاهـش توقف و مدیریت هزینه‌ها به‌رغم کمبود مواد اولیه بوده که توانسـت فراتر از برنامه پیش‌بینی شده را محقق سازد؛ هرچند در چند سال اخیر کمبود کنسانتره یکی از معضلات جدی تولیدکنندگان گندله به شمار می رود.وی اظهار داشت: امیدواریم با روند رو به رشد بومی‌سازی قطعات در این شرکت، در آینده‌ای نه‌چندان دور با اعتماد بیشتر به توانمندی داخلی شاهد قطع وابستگی کامل به کشورهای خارجی باشیم.امرایی گفت: با توجه به برنامه ریزی مدون و عملیاتی کردن برنامه های استراتژیک شرکت، موفق به ثبت رکورد تولید ماهیانه گندله شـده ایم و با تولید ۴۱۰۱۶۱ تن گندله در اسفند ماه، تلاشگران فولاد سنگان رکورد تولید ماهیانه را از ۴۰۱ به ۴۱۰ هزار تن ارتقا دادند.مدیرعامل فولاد سنگان عنوان کرد: سال گذشته رشد ۶.۵ درصدی تولید گندله در کشور انجام شد که در این بین فولاد سنگان به عنوان یکی از قطب های تولید گندله در شرق کشور با هم افزایی، تدوین استراتژی های متناسب، کاهش توقفات علی رغم قطعی های مکرر جریان برق و گاز، نقش به سزایی در تولید بخشی از گندله مورد نیاز فولاد مبارکه، بزرگترین فولاد ساز خاورمیانه داشته است. شرکت فولاد سنگان با تدوین اهداف در سال جهش تولید و با ثبت رکوردهای تولید روزانه و ماهیانه، توانست رشد قابل توجه۱۳۰ درصدی تولید گندله در سال ۹۹ را نسبت به سال ۹۸ ثبت نماید که نشـان از پیش برد هرچه بهتر اهداف ارزش افزای تولیدی و عملیاتی در فولاد سنگان دارد. امرایی برای کسب موفقیتهای این چنینی در سال ۱۴۰۰ خواستار اثرگذارترین تلاش‌ها در انجام مأموریت بزرگ پشتیبانی و مانع‌زدایی از تولید شـد .مدیرعامل فولاد سنگان، معتقد است: مانع زدایی و پشتیبانی را باید از ابتدای سال آغاز کرد و رکورد به دست آمده علی رغم محدودیت‌ها با همت و تلاش شبانه روزی تلاشگران فولاد سنگان بوده است. امیدواریم در سال ۱۴۰۰ گره از کار یک‌دیگر بگشاییم و همانند سال‌های گذشته با تمامی توان برای آبادانی ایران بزرگ و سربلندی کشور بکوشیم. همانطور که در سال گذشته این شرکت برای مطابقت با سیاست‌های کلی اقتصاد مقاومتی و در جهت رسیدن به اهداف تولیدی و همچنین همسویی با شعار سال و فرمان رهبر انقلاب، در زمینه جهش تولید، اهم فعالیت‌ها و توجه خود را به بخش تولید معطوف کرد و در راسـتای جلوگیری از خام‌فروشی، جایگزینی معدن به جای نفت در راستای همراهی با گام دوم انقلاب و با هدف تکمیل زنجیره ارزش در تولید فولاد حرکت کرد.

گزیده خبر

۲۷ میلیون بدهید، ۲۴۰ میلیون وام بگیرید

بر اساس آخرین قیمت‌های اوراق مسکن، متاهل‌های ساکن تهران برای این اوراق باید ۲۷ میلیون و ۷۲ هزار تومان پرداخت کنند. بررسی آخرین وضعیت قیمت اوراق مسکن نشان می دهد که تسه (اوراق) سال ۱۳۹۸ برای فروردین ۴۰ هزار و ۱۰۰ تومان، اردیبهشت ۵۳ هزار و ۴۰۰ تومان و خردادماه نیز ۵۶ هزار و ۱۰۰ تومان قیمت دارند. هر برگ اوراق تسهیلات مسکن در تیر با قیمت ۵۹ هزار و ۶۰۰ تومان، مرداد ۵۵ هزار تومان و در شهریور با قیمت ۵۴۵۷ هزار و ۲۰۰ تومان داد و ستد می شود.قیمت اوراق مهر، آبان و آذر سال ۱۳۹۸ نیز به ترتیب ۵۴ هزار و ۲۰۰ تومان، ۵۵ هزار و ۱۰۰ تومان و ۵۵ هزار و ۲۰۰ تومان بوده و هر برگ اوراق تسهیلات مسکن در دی، بهمن و اسفند همان سال نیز با قیمت‌های ۵۵ هزار و ۴۰۰ تومان، ۵۳ هزار و ۷۰۰ و ۵۴ هزار و ۵۰۰ تومان داد و ستد می‌شود.

قیمت تسه از فروردین تا اسفندماه سال گذشته

همچنین برای سال ۱۳۹۹ تسه فروردین ۵۸ هزار و ۷۰۰ تومان، اردیبهشت ۵۵ هزار تومان و خردادماه نیز ۵۷ هزار و ۸۰۰ تومان قیمت دارند.هر برگ از اوراق تسهیلات مسکن بانک مسکن در تیر سال ۱۳۹۹ با قیمت ۵۶ هزار و ۳۰۰ تومان، در مرداد ۵۷ هزار و ۷۰۰ تومان و در شهریور ۵۴ هزار و ۴۰۰ تومان داد و ستد می‌شود.این اوراق در مهرماه ۵۵ هزار و ۳۰۰ تومان، در آبان ماه ۶۵ هزار و۱۰۰ تومان و در آذرماه ۵۵ هزار و ۳۰۰ تومان قیمت داشته اند. قیمت این اوراق در دی سال گذشته نیز ۵۷ هزار و ۹۰۰ تومان، در بهمن ماه ۵۸ هزار و ۲۰۰ تومان و در اسفندماه نیز ۵۶ هزار و ۴۰۰ تومان است که این گزارش نیز بر اساس قیمت اسفند ماه سال گذشته نوشته شده است.

قیمت اوراق برای مجردها و متاهل‌های تهرانی

بر این اساس، با توجه به اینکه مجردهای ساکن تهران می‌توانند تا ۱۴۰ میلیون تومان تسهیلات دریافت کنند که شامل ۱۰۰ میلیون تومان تسهیلات خرید مسکن و ۴۰ میلیون تومان جعاله می‌شود، برای دریافت ۱۰۰ میلیون تومان تسهیلات باید ۲۰۰ برگه تسهیلات مسکن خریداری کنند که هزینه این تعداد اوراق با تسه ۵۶ هزار و ۴۰۰ تومانی ۱۱ میلیون و ۲۸۰ هزار تومان می شود. همچنین با در نظر گرفتن ۴۰ میلیون تومان وام جعاله که برای آن باید ۸۰ ورق به مبلغ چهار میلیون و ۵۱۲ هزار تومان خریداری کنند، مجموع هزینه خرید اوراق به ۱۵ میلیون و ۷۹۲هزار تومان می رسد.زوج‌های تهرانی نیز بر همین اساس می‌توانند تا سقف ۲۴۰ میلیون تومان شامل ۱۰۰ میلیون تومان تسهیلات خرید مسکن برای هر نفر و ۴۰ میلیون تومان وام جعاله دریافت کنند؛ بنابراین زوجین باید ۴۰۰ برگه تسهیلات مسکن خریداری کنند که هزینه آن ۲۲ میلیون و ۵۶۰ هزار تومان می شود که همراه با هزینه چهار میلیون و ۵۱۲ تومان وام جعاله که برای آن باید ۸۰ برگه تسهیلات مسکن خریداری کنند، در مجموع باید ۲۷ میلیون و ۷۲هزار تومان پرداخت کنند.

قیمت اوراق در سایر استان‌ها

سقف این تسهیلات برای مراکز استان و شهرهای با جمعیت بیش از ۲۰۰ هزار نفر به ۸۰ میلیون تومان رسیده که برای آن باید ۱۶۰ برگه خریداری شود که هزینه آن ۹ میلیون و ۲۴ هزار تومان است.این وام برای سایر مناطق شهری ۶۰ میلیون تومان در نظر گرفته شده است که باید برای آن ۱۲۰ برگه خریداری شود که هزینه آن ۶ میلیون و ۷۶۵هزار تومان می شود.

بیتکوین در یک قدمی ۶۰ هزار دلاری شدن

بیتکوین با تثبیت خود در کانال ۵۹ هزار دلاری به دنبال عبور از مقاومت ۶۰ هزار دلار است.به گزارش سی‌ان‌بی‌سی، انک جی پی مورگان با انتشار گزارشی با اشاره به افزایش روزافزون سرمایه ورودی به بازار ارزهای دیجیتالی پیش بینی کرد در صورت کاهش نوسانات شدید قیمتی، بیتکوین به زودی بتواند به رقم ۱۳۰ هزار دلار برسد. این بانک نوسانات بالای بازار ارزهای دیجیتالی را بزرگ ترین مانع بر سر ورود نهادهای بزرگ به این بازارها دانسته است. غول های بزرگ مالی آمریکایی کماکان نسبت به سرمایه گذاری در بازار ارزهای دیجیتالی مشتاق هستند. با اعلام خبر احتمال سرمایه گذاری های جدید بانک گلدمن ساکس و موسسه بلک راک در بازار ارزهای دیجیتالی، بار دیگر اوضاع به نفع گاوهای بازار تغییر کرده است و برخی تحلیل گران احتمال رسیدن بیتکوین به ۷۰ هزار دلار را طی روزهای آتی محتمل دانسته اند. در سه ماه اخیر بیتکوین بیش از ۳۰ هزار دلار افزایش قیمت داشته است. جس پاول- مدیرعامل صرافی ارزهای دیجیتالی کراکن- پیش بینی کرده است که روند افزایشی قیمت بیتکوین امسال نیز ادامه داشته باشد؛ تاجایی که تا پایان امسال بتوان یک خودرو لامبورگینی را با یک بیتکوین خریداری کرد. پاول با بیان اینکه با گذشت زمان بیان ارزش بیتکوین بر حسب دلار سخت تر و سخت تر می شود، افزود: اکنون می توان یک خودرو تسلا را با یک بیتکوین خریداری کرد. تا پایان سال خواهید توانست با آن یک لامبورگینی بخرید و در سال ۲۰۲۳ احتمالا بهای هر بیتکوین معادل یک دستگاه خودرو بوگاتی می شود. مجموع ارزش بازار جهانی ارزهای دیجیتالی در حال حاضر ۱۹۳۰ میلیارد دلار برآورد می‌شود که این رقم نسبت به روز قبل ۱۶۸ درصد بیشتر شده است. در حال حاضر ۶۰ درصد کل بازار ارزهای دیجیتالی در اختیار بیت کوین و ۱۲ درصد در اختیار اتریوم است. بیت‌کوین ۱۲ سال پیش توسط گروه گمنامی از معامله‌گران بر بستر بلاک‌چین ایجاد شد و از سال ۲۰۰۹ معاملات اولیه آن شکل گرفت.

صعود جهانی دلار

ارزش دلار مقابل بیشتر ارزهای مهم افزایش یافت.به گزارش رویترز، همان طور که پیشتر انتظار می‌رفت، نرخ بیکاری بزرگ ترین اقتصاد جهان تا پایان ماه مارس باز هم کاهشی شد و رقم ۶.۰ درصد را ثبت کرد. این نرخ بیکاری که ۰.۲ درصد کمتر از ماه قبل بوده، کمترین نرخ بیکاری این کشور در طول ۱۲ ماه اخیر است. از آوریل پارسال که نرخ بیکاری آمریکا با رسیدن به ۱۴.۸ درصد رکوردشکنی کرد، روند نزولی نرخ بیکاری آمریکا ادامه داشته است. طی این مدت شمار جمعیت بیکاران با کاهشی محسوس نسبت به ماه قبل به ۹ میلیون و ۷۱۰ هزار نفر کاهش پیدا کرد که ۱۸۴ هزار نفر کمتر از ماه قبل است.شرایط اقتصادی در اقتصادهای بزرگ به نسبت ماه های قبل رو به بهبود رفته است تا جایی که تا پایان ماه فوریه متوسط نرخ بیکاری در بزرگ‌ترین اقتصاد اروپا به ۴.۵ درصد رسید. طی این مدت شمار افراد بیکار آلمانی با ۴۸ هزار نفر کاهش نسبت به ماه قبل دو میلیون و ۱۰ هزار نفر رسیده و جمعیت شاغلان نیز در آلمان در این ماه با ۰.۶ درصد افزایش نسبت به ماه قبل به ۴۲ میلیون و ۱۶۰ هزار نفر رسیده است. در مقایسه با مدت مشابه سال قبل، شمار بیکاران آلمانی ۰.۱۵ درصد بیشتر شده است. اقبال بانک‌های مرکزی جهان به دلار رو به کاهش است و ارزهای امن‌تر نظیر ین ژاپن و فرانک سوئیس و همچنین یوان چین در حال گرفتن جای اسکناس سبز هستند. آن‌طور که داده‌های جدید صندوق بین‌المللی نشان می‌دهد، سهم دلار از ذخایر ارزی جهان در پایان سه ماهه چهارم سال ۲۰۲۰ به ۵۹ درصد رسیده است.

موضع تند همتی در جلسه مجازی صندوق بین‌المللی پول؛

صندوق بین‌المللی پول بدون تبعیض به درخواست وام ایران پاسخ دهد

رییس کل بانک مرکزی گفت: انتظار داریم، صندوق بین‌المللی پول بدون تبعیض و نفوذهای ایجاد شده توسط لابی‌های سیاسی یا فشارهای وارده از سوی آمریکا، هر چه سریع‌تر به درخواست قانونی ایران پاسخ دهد. عبدالناصر همتی و در جلسه مجازی که در ادامه سلسله نشست‌های جانبی اجلاس بهاره صندوق بین‌المللی پول و بانک جهانی و با حضور رییس صندوق بین‌المللی پول، وزرا، روسای کل بانک‌های مرکزی و روسای موسسات مالی منطقه‌ای حوزه مناپ (MENAP) برگزار شد، گفت: از زمان شیوع بیماری کوید-۱۹، اقتصاد همه کشورها به ویژه کشورهای در حال توسعه به شدت آسیب دیده است و ایران یکی از کشورهایی است که بیشترین آسیب را از این بیماری همه‌گیر در منطقه تجربه کرده است.وی با اشاره به تحریم‌های آمریکا علیه کشورمان افزود: با این حال و با وجود تحریم‌های اعمال شده توسط آمریکا و سیاست فشار حداکثری آن کشور، ایران توانسته بر مشکلات غلبه کرده و تدابیر مناسبی را اتخاذ کند و آخرین رشد اقتصادی کشور در ۹ ماهه سال ۱۳۹۹، در سطح ۲.۲ درصد بوده است. اما همانند اکثر کشورهای درحال توسعه، برای پیشبرد سیاست‌های خود به منابع مالی نیاز دارد.عالی‌ترین مقام بانک مرکزی با اشاره به اقدامات موسسات مالی بین‌المللی در این زمینه یادآور شد: در همین راستا، مؤسسات مالی بین‌المللی برای کمک به کشورهای نیازمند نسبت به ارائه برخی تسهیلات مالی اقدام کردند تا آثار منفی بیماری یاد شده را کنترل و رشد اقتصادی‌شان را احیا کنند.همتی با بیان اینکه صندوق بین‌المللی پول تاکنون بیش از ۱۰۰ میلیارد دلار به ۸۵ کشور وام ارائه کرده، تصریح کرد: صندوق به کشورهای منطقه مناپ نزدیک ۱۶ میلیارد دلار وام داده است اما ایران که از نخستین کشورهایی بود که تقاضای وجوه اضطراری کرد، تاکنون هیچ‌گونه تسهیلاتی را بدون ارائه هرگونه دلیل منطقی دریافت نکرده است.وی افزود: متأسفانه، در یادداشت اداری مورخ ۱۵ اکتبر ۲۰۲۰، به مدیر اجرایی گروه آمریکا دستور داده شده با درخواست ایران برای دریافت تسهیلات مخالفت کند. به این ترتیب، تمایل یک کشور موجب سلب دسترسی کشور دیگر به منابع مالی موردنیاز برای مقابله با تأثیرات بیماری کوید-۱۹ می‌شود.رییس کل بانک مرکزی این امر را تناقضی آشکار با روح و اهداف یک سازمان بین‌المللی دانست و عنوان کرد: ما انتظار داریم، صندوق بین المللی پول بدون تبعیض و نفوذهای ایجاد شده توسط لابی‌های سیاسی یا فشارهای وارده از سوی آمریکا؛ هر چه سریع‌تر به این درخواست قانونی پاسخ دهد.گفتنی است مقصود از کشورهای حوزه مناپ (MENAP) منطقه خاورمیانه، شمال آفریقا، افغانستان و پاکستان است.منا (MENA – Middle East and North Africa) به معنی خاورمیانه و شمال آفریقا اصطلاحی است که برای نامیدن کشورهای عمده تولیدکننده نفت که در منطقه خاورمیانه و شمال آفریقا قرار دارند به کار می‌رود.از ماه آوریل سال ۲۰۰۳ میلادی، صندوق بین‌المللی پول واژه MENAP را در تحلیل‌های آماری خود به کار برد که شامل کشورهای منا (MENA خاورمیانه و شمال آفریقا) به علاوه افغانستان و پاکستان است.

سخنگوی اجرای قانون جدید چک:
چک ثبت نشده در صیاد نگیرید

سخنگوی اجرای قانون جدید چک با تاکید بر اینکه گیرنده چک هرگز چک ثبت نشده در سامانه صیاد را دریافت نکند، گفت: قانون جدید چک به اجرای مقررات موجود در قانون مبارزه با پولشویی کمک و از جعل چک جلوگیری می‌کند، آمنه نادعلی زاده در یک برنامه تلویزیونی اظهار کرد: قانون جدید چک مشمول چک‌های بنفش رنگ می‌شود و دارای عبارت «کارسازی این چک منوط به ثبت صدور، دریافت و انتقال آن در سامانه صیاد است» است که از ابتدای فروردین سال جاری توزیع شده‌اند و فرآیند تبادل آنها با چک‌های قبلی متفاوت است، به گونه‌ای که صادرکننده باید مشخصات چک چون تاریخ، مبلغ و هویت دریافت کننده و خود را در سامانه صیاد ثبت کند.وی افزود: گیرنده چک هم باید به سامانه مربوطه مراجعه کند، استعلام بگیرد و اطلاعات درج شده بر چک و در سامانه صیاد را چک کند.سخنگوی اجرای قانون جدید چک درباره فواید این قانون گفت: قانون جدید چک به اجرای مقررات موجود در قانون مبارزه با پولشویی کمک و از جعل چک جلوگیری می‌کند. با توجه به اینکه چک‌های قبلی به روال گذشته پذیرش و پردازش می‌شوند اما چک‌های جدید در وجه حامل صادر نمی‌شوند و از طریق سامانه صیاد نقل و انتقال داده می‌شوند.ناد علی زاده ادامه داد: چک‌های قدیمی فعلا کارسازی می‌شوند اما دائمی نیست و بانک مرکزی در زمان مشخصی آنها را از بازار جمع آوری می‌کند. گیرنده چک هرگز چک ثبت نشده در سامانه صیاد را دریافت نکند زیرا، آن چک قابلیت نقد شوندگی ندارد.گفتنی است که از پنجم فروردین امسال ثبت چک‌های جدید و بنفش رنگ در سامانه صیاد اجباری شده که این چک‌ها نیز از این زمان در بانک‌ها توزیع شده است و متقاضیان می‌توانند آنها را دریافت کنند.

«قوی سیاه» از بازار سرمایه کوچ می‌کند؟

بازار سرمایه ۷۲۰۰ هزار میلیارد تومانی ایران دوباره معاملات خود را در سال جاری از سر می‌گیرد؛ همان بازاری که عدم قطعیت‌هایش همچون یک «قوی سیاه» بر بالای بازار پرواز می‌کند. تعطیلات نوروزی به پایان رسید و بورس‌بازان از امروز جدی تر از یک هفته گذشته به پای معاملات برمی‌گردند تا بلکه در سال جدید بتوانند سود مناسب و مورد انتظار خود را از بازار بگیرند.برخی با خوش‌بینی بر این باورند که امسال وضعیت بورس بهتر می‌شود و هیجانات کمتر خواهد شد؛ اما هستند افرادی هم که خیلی به روندهای بازار در هفته‌های پیش رو امیدوار نیستند. اما آنچه که وزنه خوش‌باوران به بازار سرمایه در سال ۱۴۰۰ را سنگین‌تر می‌کند، تحلیلی است که در نخستین روزهای فروردین ماه از سوی وزارت امور اقتصادی و دارایی تهیه شده و نسخه‌ای از آن در اختیار خبرنگار مهر قرار گرفته است.در این تحلیل، وزارت اقتصاد به عنوان متولی بازار سرمایه بر این باور است که بازار سرمایه می‌تواند با پتانسیل ذاتی خود در حوزه مبادلات مالی، ساماندهی بازارهای موازی و ایجاد تعادل در نظام اقتصادی، مأموریت حمایت از تولید را دنبال کرده و با هدایت منطقی نقدینگی به بنگاههای مولد، با وجود تمامی محدودیت‌ها، چرخهای تولید را به جریان بیندازد. نکته اصلی اما همچنان «قوی سیاه» ی است که در بازار سرمایه خودنمایی می‌کند. همان مفهومی که از سوی «نسیم نیکولاس طالب»، استاد امور مالی، نویسنده و تاجر سابق وال استریت معرفی شد. او قبل از بحران مالی ۲۰۰۸، در کتابی در مورد الگوی قوی سیاه توضیحاتی داده بود. او در این کتاب بیان می‌کند که رویداد قوی سیاه به دلیل نادر بودن آن معمولاً قابل پیش بینی نیست و در عین حال عواقب فاجعه باری دارد، اما همه باید بدانند که الگوی قوی سیاه همیشه یک احتمال است که باید در نظر گرفته شده و برای مواجهه با آن برنامه ریزی شود.او بعداً از بحران مالی سال ۲۰۰۸ و ایده واقعه قوی سیاه استفاده کرد تا استدلال کند که اگر به یک سیستم معیوب اجازه دهیم شکست بخورد، در واقع آن را در برابر فاجعه حوادث آینده قوی سیاه تقویت کرده ایم. وی همچنین استدلال کرد که برعکس، سیستمی که در برابر ریسک محافظت شده باشد، در نهایت در مقابل رویدادهای نادر و غیرقابل پیش بینی و رویارویی با ضررهای فاجعه بار آسیب پذیرتر می‌شود.

وزارت اقتصاد سال ۱۴۰۰ را برای بورس چطور می‌بیند؟

در واقع، تولید بدون اهرم‌های مطمئن پشتیبانی‌ها و مانع‌زدایی‌ها معمولاً به کندی صورت می‌گیرد و بازار سرمایه می‌تواند با تأمین مداوم و مستمر نقدینگی و توسعه نهادهای مالی و برنامه ریزی برای جلوگیری از هدررفت منابع در بخش‌های غیرمولد، بستری آرام و مطمئن برای فعالان عرصه تولید فراهم کند. فاکتورهای امیدوارکننده‌ای که بر مبنای آن وزارت اقتصاد را بر آن داشته تا بازار سرمایه را همچنان یکی از حامیان اصلی تولید بداند، آن است که بورس می‌تواند به نحو ممتازی تکیه‌گاه جهش تولید و مکمل بازار پول کشور در مسیر سرمایه‌گذاری و بسترسازی برای رشد اقتصادی بوده و در عین حال، عرضه اولیه سهام دهها شرکت جدید و ورود آنها به بازار سرمایه، افزایش سرمایه شرکتهای بورسی، انتشار انواع اوراق تأمین مالی و گسترش و توسعه نهادهای مالی بازار سرمایه است که این مسیر را متمایز کرده است.نکته حائز اهمیت در این میان آن است که بازار سرمایه نیز همانند سایر بازارهای دارایی از تلاطم‌های اقتصادی، عوامل برون زای محدودکننده و تغییر انتظارات فعالان اقتصادی مصون نبوده و تحت تأثیر این بی ثباتی‌ها، برخی از فعالان بازار سرمایه آسیب دیده‌اند، هر چند روندهای تاریخی نشان می‌دهد سرمایه گذاری در بازار سرمایه با افق میان مدت و بلندمدت، از بازدهی بالاتر نسبت به همه بازارهای موازی برخوردار بوده است.در این میان نکته اصلی آن است که نوسانات کوتاه مدت باید در چارچوب روش‌های مدیریت ریسک از سوی سرمایه گذاران مدیریت شود؛ اگرچه برای حمایت از حقوق سهامداران خرد، تقویت نظارت و ارتقای شفافیت در بازار، ترویج روش‌های سرمایه گذاری غیرمستقیم و سایر روش‌های ثبات ساز در این بازار نیز باید مدنظر قرار گیرد.

برنامه بورس برای سال ۱۴۰۰

تقویت مستمر و ارتقای سیستم‌های نظارتی و کشف تخلف در بازار سرمایه، ارتقای شفافیت و تقویت جریان ارائه اطلاعات شرکتها به سهامداران، گسترش فعالیت بازارگردانی به همه نمادهای بورس و فرابورس، انتشار اوراق اختیار فروش تبعی سهام و سهام خزانه از سوی ناشران، ارائه بیمه پرتفوی سهام خرد برای افراد با دارایی کمتر از ۱۰ میلیون تومان از جمله برنامه‌های وزارت اقتصاد در سال ۱۴۰۰ است. همچنین توسعه صندوق‌های سرمایه‌گذاری از نظر حجم و تنوع و نیز تسهیل شرایط فعالیت آنها، نظارت بر فعالیت‌های مرتبط با بازار سرمایه در فضای مجازی، تسهیل و تسریع صدور مجوز برای نهادهای مالی به منظور ترویج روش‌های سرمایه‌گذاری غیرمستقیم از جمله دیگر برنامه‌ها است.

سال ۱۳۹۹ بر بازار سرمایه چه گذشت؟

بررسی آماری روندهای بازار سرمایه حکایت از آن دارد که ارزش بازار سرمایه با رشد ۱۷۸ درصدی نسبت به ابتدای سال به بیش از ۷,۲۰۰ هزار میلیارد تومان رسیده است که در همین مدت نیز، شاخص کل بورس اوراق بهادار تهران نیز از افزایش ۱۵۵ درصدی برخوردار بوده است؛ اگرچه دولت معتقد است که شاخص بورس نشانگر مناسبی برای عملکرد مدیریت بازار سرمایه نیست و برآیند شرایط اقتصادی، سیاسی به خصوص فضای بین المللی و محیطی داخلی و عملکرد ناشران است.از سوی دیگر، بازدهی تجمعی ماهانه بازار سرمایه با رقم ۱۲۷ درصد بالاتر از هر سه بازار اصلی دارایی یعنی ارز، طلا و مسکن قرار گرفته است و رقم مشابه برای بازارهای مذکور به ترتیب برای ارز ۶۱ درصد، طلا ۸۲ درصد و مسکن ۷۴ درصد بوده است؛ همچنین در بازه ده ساله گذشته نیز بازار سرمایه بازدهی بالاتری نسبت به سایر بازارها داشته است.در عین حال طی سال ۱۳۹۹ ارزش معاملات در بورس کالا با رشد ۲۰۷ درصدی به رقم بی سابقه ۳۵۰ هزار میلیارد تومان و ارزش معاملات در بورس انرژی با رشد ۱۴۵ درصدی به ۱۳۱ هزار میلیارد تومان رسیده است.بر اساس آمارهای رسمی منتشر شده، با ورود ۲۶ شرکت جدید به بازار سرمایه، تعداد شرکتهای حاضر در این بازار در سال ۱۳۹۹ به ۶۸۰ شرکت رسیده است و ضمن اینکه تعداد نهادهای مالی تحت نظارت سازمان بورس نیز با رشد ۱۲ درصدی به ۷۳۶ نهاد مالی رسیده است.همچنین افزایش بیش از ۲۴ میلیون کد جدید سهام داری بدون احتساب مشمولان سهام عدالت طی سال ۱۳۹۹ در بازار سرمایه صادر شده است که حاکی از افزایش ۲۲۴ دصدی سهامداران در این بازار است که به خوبی شدت استقبال مردم از بازار سرمایه را نشان می‌دهد؛ اما از سوی دیگر، با احتساب مشمولان سهام عدالت، تعداد کدهای سهامداری به بیش از ۵۷ میلیون رسیده است.همچنین تعداد افراد دارنده واحدهای سرمایه گذاری در صندوق‌های سرمایه گذاری از ۲.۲ میلیون نفر به بیش از ۱۰ میلیون نفر با افزایش ۳۵۵ درصدی مواجه بوده است.از سوی دیگر، تأمین مالی برای سرمایه گذاری جدید در شرکتها از طریق افزایش سرمایه شرکتها نیز بیش از ۱۲۲ هزار میلیارد تومان افزایش یافته است. بر اساس آمارهای رسمی منتشر شده، از محل عرضه اولیه شرکتهای جدید، بیش از ۳۱ هزار میلیارد تومان برای سرمایه گذاری‌های جدید تجهیز شده است.به هر حال این روایتی کوتاه از برخی بخش‌های مؤثر بازار سرمایه در سال ۱۳۹۹ است؛ سالی که علیرغم فراز و فرودهای خود، نقطه عطفی برای این بازار به شمار می‌رفت و تنوع سهامداران و تعداد آنها در سال ۹۹ بی سابقه بوده است؛ این در حالی است که هنوز هم این بازار از ناطمینانی هایی رنج می‌برد که مسبب اصلی آن دولتمردانی هستند که در سال ۹۹ با برخی اظهارنظرهای خود ضربات سنگینی به بازار وارد آوردند.نکته حائز اهمیت در این میان، اعتمادی است که از این بازار تا حدود زیادی رخت بربسته و باید دوباره به این بازار بازگردد تا موفقیت برنامه‌ها را تضمین کند.

چک‌های برگشتی زیاد شد

حدود ۶۹۷ هزار فقره چک به ارزشی حدود ۲۲۷ هزار میلیارد ریال در بهمن ماه ۱۳۹۹ در کل کشور برگشت داده شده است که نسبت به ماه قبل از نظر تعداد و مبلغ به ترتیب ۲.۷ درصد و ۸.۸ درصد افزایش نشان می‌دهد. براساس آمار بانک مرکزی، بیش از ۸ میلیون و ۶۰۰ هزار فقره چک به ارزشی بالغ بر ۲۰۳۴ هزار میلیارد ریال در بهمن ماه ۹۹ در کل کشور مبادله شد که نسبت به ماه قبل از نظر تعداد ۲ درصد و از نظر مبلغ ۷,۹ درصد افزایش نشان می‌دهد. در ماه مورد گزارش در استان تهران بیش از ۲ میلیون و ۶۰۰ هزار فقره چک به ارزشی بالغ بر ۹۷۸ هزار میلیارد ریال مبادله شد.۴۹,۳ درصد از تعداد چک‌های مبادله‌ای کل کشور در بهمن ماه ۹۹ در سه استان تهران، اصفهان و خراسان رضوی مبادله شده است که به ترتیب با ۳۰,۷ درصد، ۱۰,۹ درصد و ۷,۷ درصد بیش‌ترین سهم را در مقایسه با سایر استان‌ها دارا بوده‌اند. همچنین ۶۱,۴ درصد از ارزش چک‌های فوق در سه استان تهران (۴۸,۱ درصد)، اصفهان (۷,۳ درصد) و خراسان رضوی (۶ درصد) مبادله شده است که بیش‌ترین سهم را در مقایسه با سایر استان‌ها دارا بوده‌اند.

چک‌های وصولی

بیش از ۷ میلیون و ۹۰۰ هزار فقره چک به ارزشی بالغ بر ۱۸۰۷ هزار میلیارد ریال در بهمن ماه ۹۹ در کل کشور وصول شد که نسبت به ماه قبل از نظر تعداد ۲ درصد و از نظر مبلغ ۷,۸ درصد افزایش نشان می‌دهد. از کل تعداد و مبلغ چک‌های مبادله شده در ماه مذکور به ترتیب ۹۱,۹ درصد و ۸۸,۸ درصد وصول شده است. درصد تعداد و مبلغ چکهای وصول شده در دی ماه ۱۳۹۹ به ترتیب معادل ۹۲ درصد و ۸۸,۹ درصد و در بهمن ماه ۹۸ به ترتیب برابر ۹۱,۶ درصد و ۹۰,۵ درصد بوده است.در بهمن ماه ۱۳۹۹ در استان تهران حدود ۲ میلیون و ۵۰۰ هزار فقره چک به ارزشی بیش از ۸۸۸ هزار میلیارد ریال وصول شد که از نظر تعداد ۹۳ درصد و از نظر ارزش ۹۰,۸ درصد از کل چک‌های مبادله‌ای وصول شده است. در ماه مذکور در بین سایر استان‌های کشور، بیش‌ترین نسبت تعداد چک‌های وصولی به کل چک‌های مبادله‌ای در استان، به ترتیب به استان‌های گیلان (۹۴,۲ درصد)، البرز (۹۲,۸ درصد) و یزد (۹۲,۵ درصد) اختصاص یافته است و استان‌های کهگیلویه و بویراحمد (۸۲,۷ درصد)، لرستان (۸۷,۲ درصد) و خراسان شمالی (۸۷,۷ درصد) پایین‌ترین نسبت تعداد چک‌های وصولی به کل چک‌های مبادله شده در استان را به خود اختصاص داده‌اند.در ماه مورد بررسی در بین سایر استان‌های کشور، بیش‌ترین نسبت ارزش چک‌های وصولی به کل ارزش چک‌های مبادله‌ای در استان به ترتیب به استان‌های بوشهر (۸۹,۶ درصد)، البرز (۸۹,۴ درصد) و هرمزگان (۸۹,۳ درصد) اختصاص یافته است و استان‌های گیلان (۷۶,۷ درصد)، کهگیلویه و بویراحمد (۸۱,۴ درصد) و لرستان (۸۴,۴ درصد) کم‌ترین نسبت ارزش چک‌های وصولی به کل ارزش چک‌های مبادله شده در استان را به خوداختصاص داده‌اند.

چک‌های برگشتی

حدود ۶۹۷ هزار فقره چک به ارزشی حدود ۲۲۷ هزار میلیارد ریال در بهمن ماه ۱۳۹۹ در کل کشور برگشت داده شده است که نسبت به ماه قبل از نظر تعداد و مبلغ به ترتیب ۲,۷ درصد و ۸,۸ درصد افزایش نشان می‌دهد. از کل تعداد و مبلغ چک‌های مبادله شده در ماه مذکور به ترتیب ۸,۱ درصد و ۱۱,۲ درصد برگشت داده شده است. درصد تعداد و مبلغ چک‌های برگشت داده شده در دی ماه ۱۳۹۹ به‌ترتیب معادل ۸ درصد و ۱۱,۱ درصد و در بهمن ماه سال ۱۳۹۸ به ترتیب برابر ۸,۴ درصد و ۹,۵ درصد بوده است.

در ماه مورد گزارش در استان تهران بیش از ۱۸۵ هزار فقره چک به ارزشی حدود ۹۰ هزار میلیارد ریال برگشت داده شد که از نظر تعداد ۷ درصد و از نظر ارزش ۹,۲ درصد از کل چک‌های مبادله‌ای برگشت داده شده است. در ماه مذکور در بین سایر استان‌های کشور، بیشترین نسبت تعداد چک‌های برگشتی به کل چک‌های مبادله‌ای در استان، به ترتیب به استان‌های کهگیلویه و بویراحمد (۱۷,۳ درصد)، لرستان (۱۲,۸ درصد) و خراسان شمالی(۱۲,۳ درصد) اختصاص یافته است و استان‌های گیلان (۵,۸ درصد)، البرز (۷,۲ درصد) و یزد (۷,۵ درصد) پایین‌ترین نسبت تعداد چک‌های برگشتی به کل تعداد چک‌های مبادله شده در استان را به خود اختصاص داده‌اند.در ماه مورد بررسی در بین سایر استان‌های کشور، بیش‌ترین نسبت ارزش چک‌های برگشتی به کل ارزش چک‌های مبادله شده در استان به‌ترتیب به استان‌های گیلان (۲۳,۳ درصد)، کهگیلویه و بویراحمد (۱۸,۶ درصد) و لرستان (۱۵,۶ درصد) اختصاص یافته است و استان‌های بوشهر (۱۰,۴ درصد)، البرز (۱۰,۶ درصد) و هرمزگان (۱۰,۷ درصد) کم‌ترین نسبت ارزش چک‌های برگشتی به کل ارزش چک‌های مبادله شده در استان را به خود اختصاص داده‌اند.

وال استریت ژورنال:

نشست وین به دنبال حصول دو توافق جداگانه است

یک روزنامه آمریکایی در گزارشی درباره ازسرگیری رایزنی ها درباره توافق هسته ای نوشت: نشست وین به دنبال آن است که یک توافق با آمریکا و توافقی دیگر با ایران درخصوص گام های بازگشت به برجام حاصل شود.، روزنامه وال استریت ژورنال در گزارش خود با اشاره به اینکه «ایران و آمریکا قرار است روز سه شنبه هفته جاری با هدف احیای توافق هسته ای ۲۰۱۵ در وین گرد هم جمع شوند» نوشت که این، گسترده ترین تلاش دولت آمریکا برای حفظ این توافق از زمان روی کار آمدن جو بایدن در کاخ سفید است.به نوشته این روزنامه، مقامات ارشد طرف‌های توافق هسته‌ای (شامل ایران، فرانسه، آلمان، انگلیس، روسیه، چین و اتحادیه اروپا) به همراه مقام‌های ارشد آمریکا قرار است از روز سه‌شنبه برای بحث درباره برجام در پایتخت اتریش گرد هم جمع شوند.

وال استریت ژورنال در ادامه با اشاره به اینکه «ایران هر گونه گفت‌وگوی مستقیم با آمریکا درخصوص مسائل هسته‌ای را غیر ضروری دانسته است» نوشت: با این حال، نمایندگان هر دو کشور در این جلسه حاضر خواند بود. این نخستین دیدار رو در رو میان مقام‌های ایران و آمریکا از اواخر سال ۲۰۱۷ به شمار می آید. چند ماه پس از آن، یعنی در مه ۲۰۱۸ دولت دونالد ترامپ به طور یک جانبه از توافق هسته‌ای خارج شد.

این روزنامه آمریکایی به نقل از منابع آگاه نوشت که حاضران در نشست وین به نبال آن هستند که دو توافق جداگانه به دست آورند. یک توافق با آمریکا و توافقی دیگر با ایران که گام های لازم برای بازگشتهر دو طرف به برجام و زمان بندی آن را مشخص می کند.به همین منظور دولت بایدن تیمی از کارشناسان خود را به وین می‌فرستد، اگرچه وزارت امورخارجه آمریکا هنوز مشخص نکرده است که آیا راب مالی، نماینده ویژه دولت آمریکا در امور ایران هم از حاضران در این نشست خواهد بود یا خیر.وی روز جمعه در یک توئیت برگزاری این نشست را گام نخست توصیف و تاکید کرد: گفت وگوهایی سخت در مسیری درست، پیش رو است.

وال استریت ژورنال همچنین در این گزارش به نقل از مقامات آمریکایی و اروپایی مدعی شد که واشنگتن و تهران در هفته‌های گذشته از طریق میانجی‌های اروپایی پیشنهادهایی را درباره گام‌های اولیه‌ای که هر طرف می‌تواند بردارد، تبادل کرده‌اند.بنابر ادعای این مقامات، این تلاش ها به دلیل بی اعتمادی موجود میان دو طرف، دشواری مذاکره بر سر موضوعات فنی و سیاسی از طریق واسطه ها بی نتیجه مانده است.یک مقام ارشد اتحادیه اروپا نیز گفته است که رایزنی ها درخصوص یک چارچوب زمانی برای بازگشت ایران و آمریکا به توافق هسته ای ممکن است چند هفته زمان ببرد اما امیدوار است که گفت وگوها تا اواخر ماه مه به نتیجه دست یابد.به گزارش ایسنا، مقامات جمهوری اسلامی ایران بارها تاکید کرده اند که آمریکا برای بازگشت به برجام به هیچ مذاکره ای نیاز ندارد و تنها باید تحریم های وضع شده علیه کشورمان را به صورت کامل بردارد، در این صورت است که ایران نیز به اجرای کامل تعهدات خود در این توافق بازمی گردد.

رابرت مالی:

آمریکا می‌داند باید تحریم‌هایی که با برجام مغایرت دارد را بردارد

مقامات آمریکایی می‌گویند برای بازگرداندن ایران به تعهدات برجامی خود، واشنگتن مجبور است تحریم‌هایی را که با این توافق مغایرت دارد، لغو کند.

«رابرت مالی» مسئول میز ایران در وزارت خارجه آمریکا به شبکه خبری «پی بی اس» گفت: «ما می‌خواهیم ایران را به تعهدات برگردانیم. ایالات متحده می داند که برای بازگشت به تعهدات باید تحریم هایی را که با توافق مغایرت دارند لغو کند.»وی در پاسخ به این سوالی درباره حدود هزار و پانصد تحریمی که در دوره دونالد ترامپ علیه ایران اعمال شده، اظهار داشت: ما باید تحریم‌ها را بررسی کنیم تا ببینیم باید چه کار کنیم که ایران از منافعی بهرمند شود که قرار بود در توافق از آن برخوردار باشد.»این اظهارات مالی یک روز پس از نشست مجازی کمیسیون مشترک برنامه جامع اقدام مشترک صورت گرفت که با حضور معاونان و مدیران کل وزیران خارجه ایران و ۴+۱ در روز گذشته (جمعه) برگزار شد.پس از این نشست سید عباس عراقچی در کانال تلگرامی خود نوشت: «امروز نشست فصلی کمیسیون مشترک برجام به صورت مجازی برگزار شد. بحث های صریح و جدی صورت گرفت. شرکت کنندگان تصمیم گرفتند ادامه این نشست را روز سه شنبه به صورت حضوری در وین دنبال کنند.»همچنین «میخائیل اولیانوف» نماینده دائم روسیه نزد سازمان‌های بین‌المللی در وین، طی توئیتی نوشت: نشست کمجازی کمیسیون مشترک برجام پایان یافت. بحث ها کاملاً حرفه‌ای بود و ادامه خواهد داشت. این باور وجود دارد که ما در مسیر درستی هستیم اما راه پیش رو آسان نخواهد بود و به تلاش های فشرده ای نیاز دارد. به نظر می رسد طرف‌ها برای این کار آماده هستند.قبل از برگزاری نشست کمیسیون مشترک برجام، ند پرایس، سخنگوی وزارت خارجه آمریکا روز پنج‌شنبه به وقت محلی درباره این نشست اظهار داشت: ما از این مسئله استقبال و آن را گامی مثبت تلقی می‌کنیم. وی در ادامه مدعی شد: «ما آماده‌ایم که بازگشت به پایبندی به تعهدات برجامی‌مان را دنبال کنیم» به شرط آنکه «ایران نیز همین کار را انجام بدهد».با این وجود، مقامات کشورمان تاکید کرده‌اند که تا زمانی که آمریکا تحریم‌ها را لغو نکند ایران به تعهدات خود ذیل برجام باز نخواهد گشت.مقامات ایرانی بارها اعلام کرده‌اند که دولت جو بایدن نیز همچنان سیاست دولت ترامپ را ادامه می‌دهد و از بازگشت به برجام و عمل به تعهدات خود خودداری می‌کند. همچنین مقامات کشورمان هشدار داده‌اند، اگر دولت آمریکا به تعهدات خود عمل نکند، تهران بر اساس قانون مصوب مجلس شورای اسلامی اسلامی گام‌های فراتری برای صیانت از حقوق ملت ایران برخواهد داشت.

آمریکا تحریم‌ها علیه دادستان عالی دیوان کیفری بین‌المللی را لغو کرد

دولت جو بایدن تحریم‌ها علیه دادستان عالی دیوان کیفری بین‌المللی در لاهه که در زمان دولت ترامپ وضع شده بود را لغو کرده است. تحریم دولت ترامپ علیه «فاتو بنسودا» دادستان عالی دیوان کیفری بین‌المللی پس از آن وضع شد که این دادگاه اعلام کرد درباره جنایات جنگی احتمالی نیروهای آمریکایی در افغانستان تحقیق می‌کند.به گزارش بی‌بی‌سی، آنتونی بلینکن وزیر خارجه این تحریم‌ها را اشتباه و غیر موثر خواند و اعلام کرد، کاخ سفید این تحریم‌ها را لغو می‌کند.هرچند بلینکن تاکید کرد که واشنگتن همچنان با اقدامات این دیوان در زمینه افغانستان و مسائل فلسطین مخالف است. دیوان کیفری بین‌المللی سال گذشته تحقیقات خود را درباره جنایات جنگی احتمالی سربازان آمریکایی آغاز کرد.

مرگ قاضی دادگاه صدام بر اثر ابتلا به کرونا

شورای عالی قضایی عراق از مرگ قاضی دادگاه دیکتاتور معدوم این کشور بر اثر ابتلا به ویروس کرونا خبر داد.به گزارش المدینه، «محمد عریبی الخلیفه» قاضی بازنشسته عراق روز جمعه جان خود را بر اثر ابتلا به ویروس کرونا از دست داده است.«برهم صالح» رئیس جمهور عراق و «مصطفی الکاظمی» نخست وزیر عراق مرگ عریبی را که ۵۲ سال سن داشت، به ملت عراق تسلیت گفتند.این قاضی باسابقه عراقی که روز جمعه در بیمارستانی در بغداد فوت کرد، قضاوت پرونده‌های مهم مانند کشتار مخالفان سیاسی در دوره صدام را برعهده داشت و صدام را در مورد پرونده معروف به «انفال» محاکمه کرد.عریبی در منطقه الکراده واقع در شرق بغداد متولد شد و در سال ۱۹۹۲ در دانشگاه حقوق بغداد فارغ التحصیل شد و سپس در سال ۱۹۹۸ وارد دانشکده علوم قضایی شد و در سال ۲۰۰۰ نیز در دوره صدام به عنوان قاضی منصوب شد.

نماینده روسیه:

برجام غیرقابل جایگزین است

«سرگئی ریابکوف»، معاون وزیر امورخارجه روسیه که به نمایندگی از مسکو در کنفرانس ویدئویی کمیسیون مشترک توافق هسته ای ایران شرکت داشت، با تاکید بر غیرقابل جایگزین بودن برجام خواستار تلاش هرچه بیشتر همه اعضا برای بازگشت به چارچوب اولیه این توافق بین المللی شد.به گزارش مسکو به نقل از رسانه های روسی ریابکوف بر غیرقابل جایگزین بودن توافق هسته‌ای تأکید و اعلام کرد که طرف روسی مصرانه از همه طرفین شرکت کننده در برنامه جامع اقدام مشترک (برجام) درباره برنامه هسته‌ای ایران می‌خواهد تا حداکثر تلاش خود را برای بازگشت هر چه سریع‌تر به چارچوب اولیه تعیین شده در این توافقنامه انجام دهند.دیدگاه ریابکوف در بیانیه وزارت امور خارجه روسیه نیز منتشر شده است. وزارت امور خارجه روسیه با صدور بیانیه ای از همه طرف های برجام خواست برای بازگشت این توافق به حالت اولیه و اجرای کامل آن تلاش کنند، وزارت امور خارجه روسیه در بیانیه خود خاطرنشان کرد: روز دوم ماه آوریل (امروز) سرگئی ریابکوف معاون وزیر خارجه روسیه در نشست برخط کمیسیون مشترک برجام که در سطح مدیران سیاسی وزارتخانه ها برگزار شد، شرکت کرد. در بیانیه گفته شده است: در این نشست راه های مشخص اجرای تفاهم های اصولی برای احیای کامل برجام که در بیانیه مشترک وزیران خارجه برجام در نشست روز ۲۱ ماه دسامبر سال ۲۰۲۰میلادی منعکس شده بود، بررسی شد. وزارت خارجه روسیه گفت:شرکت کنندگان در نشست امروز به تدابیری که آمریکا برای رفع موارد نقض برجام از طرف آنها صورت گرفته ازجمله لغو تحریم های یکجانبه و نیز تدابیر متقابل ازسوی ایران در مورد تعهدات این کشور در عرصه تغییر کاربری فعالیت های هسته ای و تامین شفافیت آن توجه خاص کردند. وزارت خارجه روسیه تاکید کرده است: طرف روسی بر این باور است که برجام بدون جایگزین است و از همه طرف های شرکت کننده در آن دعوت به حداکثر تلاش برای بازگرداندن معامله هسته ای به حالت و چارچوب اولیه می کند. نشست کمیسیون برجام روزگذشته به ریاست «انریک مورا» معاون دبیر کل سرویس اقدام خارجی اتحادیه به نمایندگی از جوسپ بورل هماهنگ کننده برجام برگزار شد و سید عباس عراقچی معاون وزیر امور خارجه ریاست هیات ایرانی را بر عهده داشت.

در این نشست شرکت کنندگان پیرامون دورنمای احتمال بازگشت ایالات متحده آمریکا به برجام و اطمینان از اجرای کامل و موثر این توافق توسط تمام طرف‌ها رایزنی کردند.نشست بعدی کمیسیون مشترک برجام با حضور نمایندگان کشورهای عضو، قرار است که در تاریخ ۶ آوریل (۱۷ فروردین ماه) برگزار شود.توافق هسته‌ای ایران و قدرت های بزرگ جهان که به آن برنامه جامع اقدام مشترک (برجام) هم گفته می‌شود، سال ۲۰۱۵ میان ایران و کشورهای عضو گروه ۱+۵ متشکل از آمریکا، بریتانیا، فرانسه، روسیه و چین، پنج کشور عضو دائم شورای امنیت سازمان ملل متحد به علاوه آلمان منعقد شد. برپایه این توافق، در برابر محدود شدن برنامه هسته‌ای ایران، تحریم‌های اعمال شده علیه این کشور لغو یا تعلیق شد.دونالد ترامپ، رئیس جمهور پیشین آمریکا در سال ۲۰۱۸ از این توافق خارج و ضمن احیای تحریم های سابق، تحریم‌های سنگین جدیدی را علیه تهران وضع کرد. جمهوری اسلامی ایران از هشتم ماه مه ۲۰۱۹، نخستین سالگرد خروج یکجانبه آمریکا از توافق هسته‌ای در پاسخ به بازگشت تحریم‌های آمریکا و عدم تحقق وعده‌های کشورهای باقی مانده در توافق برای جبران آثار منفی این تحریم‌ها، به مرور تعهدات خود را در چارچوب برجام کاهش داده است.

لاوروف:

رویارویی بین روسیه و آمریکا بیش از حد تشدید شده است

وزیر امور خارجه روسیه با اشاره به عمیق‌تر شدن رویارویی بین مسکو و واشنگتن و اینکه دولت بایدن سیاست تشدید اعمال فشار بر روسیه را در پیش گرفته، گفت: امیدوارم افرادی در آمریکا خطر افزایش تنش بین دو کشور را درک کنند.به نقل از خبرگزاری «اینترفکس»، «سرگئی لاوروف» وزیر امور خارجه فدراسیون روسیه شب گذشته در یک مصاحبه تلویزیونی اعلام کرد که رویارویی بین روسیه و آمریکا «بسیار عمیق» شده، ولی مقامات مسکو همچنان امیدوارند که عقل سلیم در واشنگتن حاکم شده و آنها خطر افزایش تنش در روابط بین دو کشور را درک کنند.لاوروف یادآور شد که کلمه «جنگ» توسط برخی همتایان غربی به اظهارات دیپلماتیک راه پیدا کرده که معروف‌ترین آن «جنگ ترکیبی به راه افتاده از سوی روسیه» است که در غرب به عنوان اصلی‌ترین حادثه در عرصه بین المللی از آن یاد می‌شود. وی تأکید کرد: «سیاستی که دولت آمریکا در اعمال فشار و تحریم‌ها علیه روسیه در پیش گرفته، هیچ شانسی برای موفقیت ندارد و وضعیت کنونی دقیقاً شکست این خط‌مشی را ثابت می‌کند.وزیر خارجه روسیه با اشاره به اینکه

هرچند سخنان توهین آمیز جو بایدن درباره «ولادیمیر پوتین» رئیس جمهوری روسیه، برخوردی بسیار بی ادبانه و بی سابقه بود، ولی ایالات متحده بسیار قبل از این مسئله، شروع به از بین بردن روابط با روسیه کرد، گفت: «برای ما موضوع جدیدی نبود که جو بایدن به قدرت رسید و بلافاصله تحریم‌ها علیه روسیه و اظهارات ضدروسی برای اعمال فشار بر مسکو افزایش یافت. این روند سال‌هاست که به همین روال ادامه داشته و در دوره ریاست جمهوری باراک اوباما آغاز شده بود.»

آمریکا از هیچ تلاشی برای تأمین سلطه خود بر جهان فروگذار نیست

سرگئی لاوروف در این برنامه تلویزیونی همچنین اعلام کرد که آمریکا با ترویج ارزش‌های خود در سراسر جهان، سعی می کند تا برتری و سلطه خود در عرصه بین المللی را تأمین کند. وی این مسئله را مورد توجه قرار داد که در مذاکرات سطح بالا بین ایالات متحده و چین، جیک سالیوان- مشاور رئیس جمهوری آمریکا در مسائل امنیت ملی و «آنتونی بلینکن- وزیر امور خارجه این کشور از حقوق بشر، اقلیت‌های ملی و دموکراسی برای مقامات چینی سخنرانی کردند، ولی بلینکن خود اعتراف کرد که آمریکا در این عرصه خود مشکلاتی دارد که خود به حل و فصل آنها می‌پردازند. رئیس دستگاه دیپلماسی روسیه افزود: «بطور کلی آمریکایی‌ها و اروپایی‌ها در مذاکرات بین المللی دائما از دموکراسی و حقوق بشر صحبت می‌کنند. هدف اصلی آنها، نه دفاع از حقوق بشر، بلکه تحمیل قوانین و ارزش‌های خود بر دیگر کشورها و از این طریق دستیابی به سلطه بر جهان است.»

پوتین دعوتنامه بایدن برای شرکت در نشست سران تغییرات اقلیمی را دریافت کرد

سخنگوی کرملین تأیید کرد که دعوتنامه رئیس جمهوری آمریکا برای شرکت ولادیمیر پوتین در نشست سران درباره تغییرات اقلیمی دریافت شده و جزییات آن از طریق سفارت دو کشور در مسکو و واشنگتن در حال پیگیری است.به گزارش خبرگزاری «اینترفکس»،«دیمیتری پسکوف» سخنگوی دفتر ریاست جمهوری روسیه در جمع خبرنگاران اعلام کرد که دعوتنامه «جو بایدن» رئیس جمهوری آمریکا برای رئیس جمهور «ولادیمیر پوتین» در خصوص شرکت در نشست سران مجازی برای بررسی وضعیت تغییرات اقلیمی دریافت شده و جزییات این مسئله از طریق کانال‌های دیپلماتیک در حال پیگیری است.سخنگوی کرملین در پاسخ به سئوالی در این باره گفت: «بله، درست است. این دعوتنامه بدست ما رسیده است. فعلا جزییات آن مشخص نیست و در حال حاضر از کانال‌های دیپلماتیک، از طریق سفارت ما در واشنگتن و سفارت آمریکا در مسکو در حال پیگیری است و طرف روسی سعی دارد جزییات آن را مشخص کند که این نشست به چه صورت بوده و چه کسانی در آن شرکت خواهند کرد.»چند روز قبل برخی منابع خبری اعلام کرده بودند که روسیه دعوتنامه بایدن برای شرکت در نشست سران درباره تغییرات اقلیمی را دریافت کرده است و تدارکات برای حضور ولادیمیر پوتین در آن آغاز شده است. هفته گذشته کاخ سفید اعلام کرده بود که جو بایدن ۴۰ نفر از رهبران جهانی، از جمله روسای جمهوری روسیه و چین را برای شرکت در نشست سران در خصوص بررسی تغییرات اقلیمی زمین که قرار است در تاریخ ۲۳-۲۲ آوریل (۴-۳ اردیبهشت ماه) برگزار شود، دعوت کرده است. سخنگوی کرملین همچنین اطلاعات منتشره درباره سفر «نیکول پاشینیان» نخست وزیر ارمنستان به مسکو در تاریخ ۷ آوریل (چهارشنبه ۱۸ فروردین ماه) را تأیید کرد و گفت که ولادیمیر پوتین در دیدار با پاشینیان، درباره روند اوضاع کنونی در منطقه قره باغ کوهستانی و همچنین روند انتخابات پیش از موعد پارلمانی در ارمنستان گفتگو خواهد کرد.

گزیده خبر

سخنگوی وزارت خارجه:

سیاست قطعی ایران، لغو همه تحریم‌هاست

سخنگوی وزارت امور خارجه در واکنش به اظهارات معاون سخنگوی وزارت خارجه آمریکا تاکید کرد شرط توقف اقدامات جبرانی ایران در برجام برداشته شدن همه تحریم‌های آمریکا و راستی آزمایی آن توسط ایران است.، سعید خطیب زاده سخنگوی وزارت خارجه ایران در گفت‌وگو با پرس تی وی تاکید کرد: همانطور که بارها به روشنی گفته شده است، هیچ طرح گام به گامی مطرح نیست و سیاست قطعی جمهوری اسلامی ایران برداشته شدن همه تحریم‌های آمریکاست اعم از آنهایی که ترامپ پس از خروج از برجام مجدد اعمال و یا ابتدائا برقرار کرد و همچنین تحریم هایی که تحت هر عنوان دیگری اعمال کرد. سخنگوی وزارت امور خارجه افزود: بدیهی است این رفع تحریم ها باید موثر بوده و مورد راستی آزمایی توسط ایران قرار گیرد.خطیب زاده همچنین تاکید کرد: توقف اقدامات جبرانی ایران و بازگرداندن آنها تنها متعاقب برداشته شدن همه تحریم‌ها و راستی آزمایی صورت خواهد گرفت.پیش از این، جالینا پورتر، معاون سخنگوی وزارت خارجه آمریکا گفته است قصد داریم درباره گام‌های ایران که باید برای بازگشت به پایبندی خود به برجام بردارد، گفت‌وگو کنیم. وی گفته هیچ تحریمی را برای برداشته شدن، از پیش اعلام نمی‌کنیم اما یقینا می‌گوییم که گام‌های کاهش تحریمی که آمریکا باید در تبعیت از برجام بردارد هم جزو موارد گفت‌وگو خواهد بود. وی افزوده است درباره گام‌های ایران که باید برای بازگشت به پایبندی خود به برجام بردارد، گفت‌وگو می کنیم.روز گذشته هم یک مقام بلندپایه مطلع به پرس تی وی گفت بر اساس دستورالعمل غیر قابل تغییر رهبری ایران، هرگونه نتیجه کمیسیون مشترک برجام که در آن ایده رفع گام به گام تحریم‌ها و یا مذاکره غیر مستقیم با آمریکا مبنا باشد، قابل پذیرش نیست.

عراقچی:

نشست بعدی کمیسیون مشترک برجام در وین برگزار می‌شود

بنابر اعلام معاون سیاسی وزیر امور خارجه ادامه نشست کمیسیون مشترک برجام قرار شد به صورت حضوری روز سه شنبه در وین برگزار شود. سید عباس عراقچی در کانال تلگرامی خود نوشت: «امروز نشست فصلی کمیسیون مشترک برجام به صورت مجازی برگزار شد. بحث های صریح و جدی صورت گرفت. شرکت کنندگان تصمیم گرفتند ادامه این نشست را روز سه شنبه به صورت حضوری در وین دنبال کنند.»همچنین «میخائیل اولیانوف» نماینده دائم روسیه نزد سازمان‌های بین المللی در وین، طی توئیتی نوشت: نشست کمجازی کمیسیون مشترک برجام پایان یافت. بحث ها کاملاً حرفه‌ای بود و ادامه خواهد داشت. این باور وجود دارد که ما در مسیر درستی هستیم اما راه پیش رو آسان نخواهد بود و به تلاش های فشرده ای نیاز دارد. به نظر می رسد طرف‌ها برای این کار آماده هستند.نشست کمیسیون مشترک برنامه جامع اقدام مشترک به صورت مجازی در سطح معاونان و مدیران کل وزیران خارجه ایران و ۴+۱ ساعتی قبل آغاز شده بود. ریاست این نشست به عهده انریکه مورا، معاون مدیرکل و دبیر سیاسی سرویس اقدامات خارجی اروپا است که به نمایندگی از جوزپ بورل، مسئول سیاست خارجی اتحادیه اروپا حضور داشت.از قبل اعلام شده بود در نشست امروز درباره بازگشت احتمالی آمریکا به برجام بحث خواهد شد و هم اینکه این اطمینان حاصل شود تمام طرفین توافق به صورت کامل و موثر، آن را اجرا می کنند.

سناتور جمهوریخواه با اشاره به نشست وین؛

باز هم برجام را در کنگره رد می کنیم!

عضو ارشد کمیته نیروهای مسلح مجلس سنای آمریکا تهدید کرد چنانچه واشنگتن به توافق هسته ای با ایران باز گردد؛ ائتلاف فراحزبی در کنگره بار دیگر برجام را رد خواهد کرد.«جیمز اینهاف» سناتور جمهوریخواه ایالت اوکلاهامای آمریکا در بیانیه ای که در وبگاه مجلس سنای این کشور منتشر شد؛ به نشست هفته آتی کمیسیون مشترک برجام که در وین برگزار خواهد شد و واشنگتن برای حضور در آن اعلام آمادگی کرده، واکنش نشان داد.وی که از اعضای ارشد کمیته قدرتمند نیروهای مسلح سنا است؛ در این بیانیه مدعی شد: به رغم تضمین های شخصی از جانب دولت بایدن مبنی بر اینکه رویکرد دیپلماتیک متفاوتی را در قبال ایران در پیش خواهند گرفت؛ به نظر می آید برخلاف آنچه که گفته می شود؛ این دولت در تلاش برای بازگشت به توافق به شدت ناقص سال ۲۰۱۵ است.این سناتور آمریکایی در ادامه بیانیه خود مدعی شد: این به معنای اعطای امتیاز قابل توجه رفع تحریم ها به دولت ایران به ازای اجرای محدودیت هایی است که تا ۴ سال دیگر منقضی می شوند.اینهاف با متهم کردن ایران به حمایت از تروریسم، مدعی شد که چنین اقدامی از سوی دولت بایدن نه تنها اشتباه بلکه خطرناک است.وی در ادامه ادعاهای خود افزود: تنها راه حل دیپلماتیک پایدار در قبال ایران، راه حلی است که از حمایت فراحزبی برخوردار باشد که این به معنای همکاری با کنگره برای ایجاد توافقی است که به حمایت ایران از تروریسم پایان داده، برنامه موشک های بالستیک آن را مهار می کند و از حمایت متحدان و شرکای منطقه ای برخوردار است و برای همیشه مانع از دستیابی این کشور به سلاح اتمی می شود.وی در نهایت به نشانه تهدید مدعی شد: یادآوری می کنم که اعضای کنگره در سال ۲۰۱۵، در اقدامی فراحزبی با برجام مخالفت کردند. چنانچه هفته آینده، تصمیم به تکرار تاریخ از راه احیای آن توافق شکست خورده داشته باشید، بار دیگر در مخالفت با آن، با یکدیگر همکاری می کنیم.این ادعاها در حالی مطرح می شود که قرار است در نشست هفته آتی، آمریکایی ها بدون دیدار با مقامات ایرانی، با همتایان خود از تروئیکای اروپایی، روسیه و چین گفتگو کنند.به ادعای وزارت خارجه آمریکا، موضوعات اولیه ای که درباره آنها بحث خواهد شد اقداماتی است که ایران برای عمل به تعهدات برجامی انجام می‌دهد و قدم‌هایی در راستای رفع تحریم که آمریکا باید برای بازگشت به توافق بردارد.

ابتلا به کرونا در جهان از مرز ۱۳۰ میلیون نفر گذشت

دانشگاه جانز هاپکینز آمریکا اعلام کرد که شمار مبتلایان به کووید-۱۹ در جهان از مرز ۱۳۰ میلیون نفر عبور کرده است.براساس اعلام دانشگاه جانز هاپکینز، آمریکا همچنین بیشترین میزان مبتلایان به کرونا را دارد. در این کشور ۳۰.۶ میلیون نفر مبتلا شده اند و بیش از ۵۵۴ هزار نفر جان باخته اند.برزیل و هند از نظر ابتلا به ویروس در رتبه دوم و سوم بعد از آمریکا قرار دارند. در برزیل شمار مبتلایان به کرونا از ۱۳ میلیون نفر گذشته و هند گزارش ابتلای ۱۲ میلیون و ۳۰۰ هزار نفر را داده است.برزیل همچنین از نظر امار تلفات کرونایی در رتبه دوم قرار دارد. در این کشور ۳۲۸ هزار و ۲۰۶ نفر جان خود را در اثر ابتلا به کووید-۱۹ از دست داده اند. کشور مکزیک نیز بالاترین شمار مبتلایان را دارد و از این لحاظ در رتبه سوم کشورهای جهان قرار دارد.در مکزیک ۲۰۳ هزار و ۳۵۴ نفر به دلیل ابتلا به کرونا جان خود را از دست داده اند.اوج دوباره کرونا در حالی است که در بسیاری از کشورها برنامه واکسیناسیون آغاز شده است.

صبح اقتصاد

روزنامه اقتصادی ، سیاسی ،اجتماعی، فرهنگی، صبح ایران

info@sobh-eqtesad.ir
www.sobh-eqtesad.ir

@sobheqtesad @sobheqtesad sobhe-qtesad

۸ صفحه • سال هفدهم • شماره ۴۶۰۰

یکشنبه ۱۵ فروردین ۱۴۰۰ | ۲۱ شعبان ۱۴۴۲ | ۴ آوریل ۲۰۲۱

تهران، بلوار مرزداران ، انتهای خیابان گلستان ، کوی پژوهش پلاک ۱۳

صاحب امتیاز : موسسه سخن گستر مدیر مسئول : فاطمه لشکری

کد شبا :۶۵۴-۲۰۰۸ | کد پستی :۱۴۶۳۷۷۷۷۴۶

تحریریه :۴۴۲۵۳۴۵۰ | روابط عمومی :۴۴۲۵۳۴۴۸ | فکس : ۴۴۲۵۳۳۹۵ | بازرگانی : ۹-۴۴۲۵۳۳۳۵ | توزیع : ۴۴۲۵۳۴۵۰ | فکس : ۴۴۲۵۳۲۳۴ | توزیع: موسسه سخن گستر | چاپ: هنر سرزمین سبز

چهره روز

خسرو شکیبایی

خسرو شکیبایی (زادهٔ ۷ فروردین ۱۳۲۳ - درگذشتهٔ ۲۸ تیر ۱۳۸۷)هنرپیشه سینمای ایران بود. او تحصیلاتش را در رشتهٔ بازیگری در دانشکده هنرهای زیبای دانشگاه تهران به پایان برد. تا پیش از انقلاب فقط در عرصهٔ تئاتر و دوبله فعالیت داشت و فعالیت حرفه‌ای در سینما را با بازی در فیلم خط قرمز (مسعود کیمیایی، ۱۳۶۱) آغاز کرد. خسرو شکیبایی در نزدیک به ۴۰ فیلم سینمایی بازی کرد. بازی در نقش حمید هامون در فیلم هامون ساختهٔ داریوش مهرجویی یکی از ماندگارترین نقش‌هایی است که او ایفا کرده‌است. خسرو شکیبایی در ۷ فروردین‌ماه سال ۱۳۲۳ در خیابان مولوی تهران به دنیا آمد. در شناسنامه نامش «خسرو» است ولی خانواده و نزدیکان، او را «محمود» صدا می‌کردند. پدر خسرو سرگرد ارتش بود و وقتی او ۱۴ ساله بود بر اثر سرطان از دنیا رفت. او پیش از اینکه وارد عرصه تئاتر شود، در حرفه‌هایی چون خیاطی و کانال‌سازی و آسانسورسازی کار می‌کرد. در ۱۹ سالگی برای اولین بار روی صحنه تئاتر رفت و بعد از مدتی به عباس جوانمرد، معرفی و به صورت کاملاً حرفه‌ای بازیگر تئاتر شد. وی فارغ‌التحصیل بازیگری دانشکده هنرهای زیبای دانشگاه تهران بود و فعالیت هنری خود را از سال ۱۳۴۲ با بازیگری تئاتر آغاز کرد، ۵ سال بعد یعنی در سال ۱۳۴۷ وارد حرفهٔ دوبلوری شد. خسرو شکیبایی در ساعت ۴ صبح جمعه ۲۸ تیرماه ۱۳۸۷ در سن ۶۴ سالگی در اثر ایست قلبی در بیمارستان پارسیان تهران درگذشت و در قطعه هنرمندان بهشت زهرا دفن شد. او مدت‌ها از عارضه دیابت و همچنین سرطان کبد رنج می‌برد.

پیشنهاد

بازگشت چورب

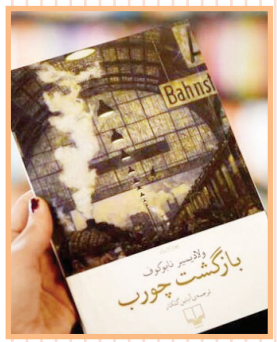

داستان‌های ترجمه شده در کتاب بازگشت چورب از مجموعه‌های متفاوت داستان‌های کوتاه ولادیمیر نابوکوف انتخاب شده‌اند و بازتاب‌دهنده‌ی روحیات و نگرش‌های مختلفی در هنر دهه‌های ۱۹۳۰ - ۱۹۲۰ او هستند. دنیای هنری این نویسنده به واسطه چندمعنایی بودنش پیچیده و دشوار است. به این صورت که در آن، خبری از تقسیم‌بندی قهرمانان مثبت و منفی نیست، عشق به انسان به صراحت اعلام نمی‌شود و ارزش‌های جاودانه شمرده و دقیق بر زبان نمی‌آید. ویژگی مشترک میان تمام داستان‌های این کتاب شاید «فقدان» باشد. در کتاب، داستان مهاجران بی‌ریشه، کودکان و انسان‌های نادیده‌گرفته شده و همچنین یادآوری مرگ را شاهد هستیم. داستان‌هایی که حکایت از زندگی غم‌بار، تنهایی انسان‌ها و ضعیف بودن‌شان در برابر حقایق را دارند. بدون تردید سبک متفاوت نگارش نویسنده در این داستان‌های کوتاه نیز توجه خواننده را جلب خواهد کرد. داستان از ما بهتران، در مورد روح سرگردانِ جنگل‌های روسیه است که در آن شاهد نگاه غم‌بار و پرحسرت نابوکوف به زادگاهش روسیه هستیم. داستانِ تصادف، درون قطاری می‌گذرد که دو دلداده دیرین بی‌خبر از هم، در آن حضور دارند و سرنوشت عجیبی در انتظار آن‌هاست. داستانِ کوتوله‌ی سیب‌زمینی در مورد کوتوله‌ای است که در یک سیرک کار می‌کند و عاشق همسرِ شعبده‌بازِ سیرک می‌شود.داستان بازگشت چورب که عنوان کتاب نیز می‌باشد در مورد چورب است، مردی که همسرش را از دست داده و تنهای تنها از خارج از کشور برگشته است. جستارِ برایتن‌اشترتر-پائولینو، جستاری از مبارزه‌ی دو مشت زن سنگین وزن داخل رینگ مسابقه است که گویا نویسنده به‌دلیل علاقه‌ش به بوکس و آموزش مشت‌زنی که در جوانی دیده، آن را نوشته و توصیفی ادبی از این ورزش ارائه داده است.

فرهنگ

«حسین آرتیست» سینما درگذشت

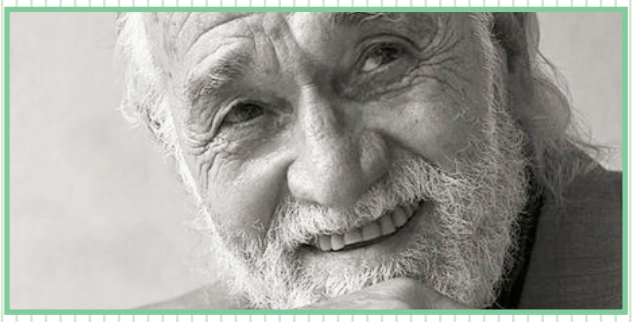

حسین ملکی - بازیگر، عکاس و فیلمبردار سینما براثر بیماری از دنیا رفت.تورج منصوری - فیلمبردار سینما - در گفت‌وگویی با تایید این خبر بیان کرد: متاسفانه صبح دیروز - شنبه ۱۴ فروردین - از طریق دختر آقای ملکی مطلع شدم که ایشان به دلیل بیماری کبدی کهنه‌ای که داشتند، فوت کرده‌اند.او افزود: حسین ملکی از پیش از عید نوروز در بیمارستان بستری بود و تحت مراقبت قرار داشت، اما سرانجام این اتفاق تلخ رخ داد و باید به دختر ایشان که پس از درگذشت مادرش، بسیار همراه پدرش بود تسلیت گفت و آرزوی صبر کرد.به گفته وی مراسم تشییع و به خاک‌سپاری این هنرمند توسط خانه سینما در حال پیگیری است و زمان قطعی آن مشخص نشده است.منصوری در ادامه افزود: حسین ملکی تجسم کاملی از سنیمای ایران بود و بین دوستان خیلی قدیمی به «حسین آرتیست» معروف بود، چون کار بازیگری می‌کرد و بسیار خوب هم این کار را انجام می‌داد مثل فیلم «ترن» مرحوم قویدل که با خسرو شکیبایی کار می‌کرد و حقیقتا نقش مشکل و بی‌نظیری را ایفا کرد.

باز شدن دوباره و روند عبور و مرور کشتی های تجاری از کانال سوئز

ورزشی

AFC اعتراض فدراسیون فوتبال را رد کرد

یک منبع در کنفدراسیون فوتبال آسیا تاکید کرد که اعتراض فدراسیون و باشگاه های ایرانی نسبت به میزبانی عربستان قابل قبول نیست و باید باشگاه‌های ایرانی در عربستان به میدان بروند.به گزارش سایت عربی کوره، عربستان به عنوان میزبان گروه‌های اول و سوم و چهارم مرحله گروهی فصل جاری لیگ قهرمانان آسیا انتخاب شده است.کنفدراسیون فوتبال آسیا چند روز پیش تصمیم گرفت که ریاض را به عنوان میزبان دیدار العین امارات و فولاد در پلی آف لیگ قهرمانان آسیا انتخاب کند که این تصمیم با اعتراض رسمی فدراسیون فوتبال ایران همراه شد.سایت عربی کوره در همین راستا گفت‌وگویی با یک منبع در کنفدراسیون فوتبال آسیا داشت تا موضع گیری AFC را نسبت به اعتراض فدراسیون فوتبال ایران جویا شود.این منبع به سایت عربی کوره گفت، دفتر اجرایی AFC تصمیم خود را درباره کشورهای میزبان مرحله گروهی و پلی آف تغییر نخواهد داد و باشگاه‌های ایرانی باید طبق زمان بندی صورت گرفته در عربستان به میدان بروند.

تخت گاز

آشنایی با اسپرینتر پتروناس ادیشن، خودروی امداد محبوب!

سال پیش مرسدس بنز اسپرینتر ۲۵ سالگی خود را جشن گرفت. این خودرو اولین بار در سال ۱۹۹۵ و به عنوان جانشین مدل قدیمی TN معرفی شد. هم‌اکنون کوچ بیلدر لهستانی کِگِر Kegger تصمیم گرفته هدیه‌ای مناسب را برای این خودرو تهیه کند و آن‌هم چیزی نیست جز یک خودروی امداد سفارشی.آن چیزی که تماشا می‌کنید محصول رسمی مرسدس-ای تم جی نیست بلکه مدلی سفارشی است که توسط کگر و برای گرامی داشت ۲۵ سالگی این خودرو تولید شده‌اند. تنها ۲۵ دستگاه از این محصول تولید خواهد شد.خودروی موردبحث اسپرینتر پتروناس ادیشن نام گرفته و از پوشش بدنه الهام گرفته از خودروهای فرمول ۱ سود می‌برد. اسپرینتر پتروناس ادیشن بر پایه قوی‌ترین نسخه این خودرو در اروپا شکل گرفته است. پیشرانه ۶ سیلندر ۳ لیتری توربودیزل اسپرینتر پتروناس ادیشن قدرت ۱۹۰ اسب بخاری و گشتاور ۴۴۰ نیوتون متری دارد که از طریق یک گیربکس ۷ سرعته اتوماتیک به چرخ های عقب منتقل می‌شود. این یکی از معدود خودروهای یدک کشی و امدادی است که از سیستم تعلیق بادی سود می‌برد.از نظر بصری چندین تغییر وجود دارد که شامل سپر جلوی جدید با ورودی‌های هوای بزرگ‌تر و اسپویلر لبه‌ای اصلاح شده است. جلوپنجره مشکی و رینگ‌های ۱۸ اینچی تیره با نوار آبی روشن متضاد هم تکمیل کننده تغییرات ظاهری این خودرو هستند.

گنجینه

بانصرت و فتح و ظفر و دولت والا
بنگر علم شاه جهان بر سر بالا

لشکر شده آسوده و ترمذ شده ایمن
نصرت شده پیوسته و دولت شده والا

فتح آمده و تهنیت آورده جهان را
سلطان جهانگیر به این فتح مهنا

بشگفته به دین داری او جان پیمبر
نازنده به فرزندی او آدم و حوا

بهروزی او در همه گیتی شده معروف
پیروزی او در همه عالم شده پیدا

رزمش همه با نصرت و رسمش همه نیکو
روزش همه با دولت و کارش همه زیبا

از هر دری خبری

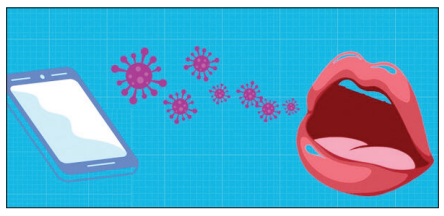

تشخیص کرونا با بررسی صدای افراد!

همانطور که شیوع ویروس کرونا ادامه دارد و به طور مداوم از فردی به فرد دیگر در سراسر جهان انتقال می‌یابد، شرکت‌هایی که در حوزه سلامت و بهداشت کار می‌کنند تلاش خود را برای یافتن راهی سریع و قابل اعتماد برای تشخیص این بیماری بیشتر می‌کنند.به گزارش آی ای، اخیرا شرکتی به نام «وکالیس هلث»(Vocalis Health) موفق به توسعه یک برنامه آزمایش صدا مبتنی بر هوش مصنوعی شده است که از صدای افراد برای تشخیص بیماری کووید-۱۹ استفاده می‌کند.برای انجام این کار کافی است افراد از عدد ۵۰ تا ۷۰ را بشمارند و کمتر از یک دقیقه این برنامه با دقت ۸۰ درصد به افراد خواهد گفت که آیا به کووید-۱۹ مبتلا هستند یا خیر.برنامه‌ای که شرکت مذکور توسعه داده است،«VocalisCheck» نام دارد.

رباتی که اشیای پنهان را پیدا می‌کند!

محققان موسسه فناوری ماساچوست(MIT) از امواج رادیویی برای کمک به ربات‌ها در یافتن اجسام پنهان استفاده می‌کنند.به گزارش انگجت، حتما تا به حال برای شما پیش آمده که از ترکیبی از حواس بینایی و لامسه خود برای یافتن چیزی پنهان شده در زیر کوسن‌های مبل یا زیر مبل استفاده کرده باشید. اکنون مدتی است که محققان رباتیک نیز سعی دارند همین توانایی را در اختیار ربات‌های خود بگذارند.در سال ۲۰۱۹ تیمی از دانشمندان موسسه فناوری ماساچوست(MIT) با استفاده از ترکیبی از حسگرهای لمسی و هوش مصنوعی، یک ربات را قادر ساختند تا اشیا را به وسیله لمس شناسایی کند.اکنون گروه دیگری از دانشمندان MIT ماشینی ساخته‌اند که می‌تواند چیزهایی را پیدا کند که آنها را نمی‌بینند.

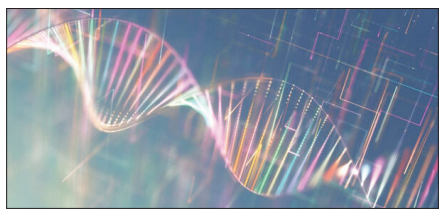

نخستین برداشت دی‌ان‌ای از هوا!

دانشمندان در روشی که می‌تواند به درک بهتر انتقال بیماری‌هایی مانند کووید-۱۹ کمک شایانی کند، برای اولین بار توانستند دی‌ان‌ای حیوانات را از هوا جمع‌آوری کنند.به گزارش آی‌ای، دانشمندان برای نخستین بار موفق به جمع‌آوری «دی‌ان‌ای محیطی»(eDNA) از هوا شدند. این عمل که هنوز در مراحل اولیه خود قرار دارد، می‌تواند انقلابی در پزشکی قانونی، انسان‌شناسی و حتی طب و داروسازی ایجاد کند.دانشمندان ابتدا نمونه‌هایی از هوا را در اتاقی که یک «موش صحرایی برهنه» در آن قرار داشت، گرفتند و نشان دادند که نمونه‌برداری دی‌ان‌ای هوایی(airDNA) می‌تواند دی‌ان‌ای موش صحرایی برهنه را با موفقیت تشخیص دهد.«موش صحرایی برهنه» با نام علمی «Heterocephalus glaber» نام یک گونه از تیره موش‌های آفریقایی است.