صبح اقتصاد

روزنامه اقتصادی ، سیاسی ،اجتماعی، فرهنگی و صبح ایران

info@sobh-eqtesad.ir
www.sobh-eqtesad.ir

شنبه ۲۴ مهر ۱۴۰۰ | ۹ ربیع الاول ۱۴۴۳ | ۱۶ اکتبر ۲۰۲۱

sobhe-qtesad @sobheqtesad @sobheqtesad

۸ صفحه • سال هفدهم • ۳۰۰۰ تومان • شماره ۴۷۴۷

سرلشکر سلامی خبر داد؛

موشک‌های «کروز دریایی» سپاه با برد ۲۰۰۰ کیلومتر در راه است

فرمانده کل سپاه پاسداران گفت: در آینده نزدیک موشک‌های کروز با برد ۲۰۰۰ کیلومتری که قادر هستند شناورهای متحرک را هدف قرار بدهند، در نیروی دریایی سپاه توسعه پیدا می‌کنند.به گزارش خبرنگار مهر، سرلشکر حسین سلامی فرمانده کل سپاه در حاشیه بازدید از یگان‌های نیروی دریایی سپاه مستقر در جزایر خلیج فارس و تنگه راهبردی هرمز، گفت: نیروی دریایی سپاه در این سال‌های اخیر در عرصه‌های شناوری، پیشرفت‌های بسیار چشمگیری را تجربه کرده است و در شناورهای تندرو افزایش سرعت این شناورها به چیزی نزدیک به ۱۰۰ نات رسیده است که این جزو پدیده‌های جالب عرصه سرعت و شتاب در دریانوردی است.وی افزود: در عرصه پهپادها نیز نیروی دریایی سپاه رشد قابل....

۲

رییس جمهو؛

واردات بی رویه استقلال کشور را دچار اختلال می کند

۳

رییس سازمان برنامه و بودجه؛

سیاسی شدن بودجه خط قرمز ماست

رییس سازمان برنامه و بودجه کشور گفت:خط قرمز ما در سازمان برنامه و بودجه کشور، سیاسی نشدن موضوع ردیف های بودجه ای اســت و می بایست پروژه هایی که به نفع مردم باشد را رقم بزنیم.به گزارش مهر، مسعود میرکاظمی بعد از ظهر پنجشــنبه در دیدار با رییس و معاونین مدیریت و برنامه ریزی فارس با بیان اینکه ادامه مسیر اشتباه بودجه ریزی در سالیان گذشته، منطقی و عادلانه نیست اظهار داشت: با اقدامات مطالعاتی و انجام کارهای اساسی، بنا داریم تغییر ریل بودجه ریزی....

۳

در جلسه مجازی با مدیر منطقه‌ای خاورمیانه صندوق بین‌المللی پول؛

رییس کل بانک مرکزی خواستار تسریع در پرداخت وام صندوق بین المللی پول شد

۶

با رای اعضای شورای عالی بورس؛

مجید عشقی رییس سازمان بورس شد

۶

وام ۴۰۰ میلیون تومانی مسکن در قانون جهش تولید

۳

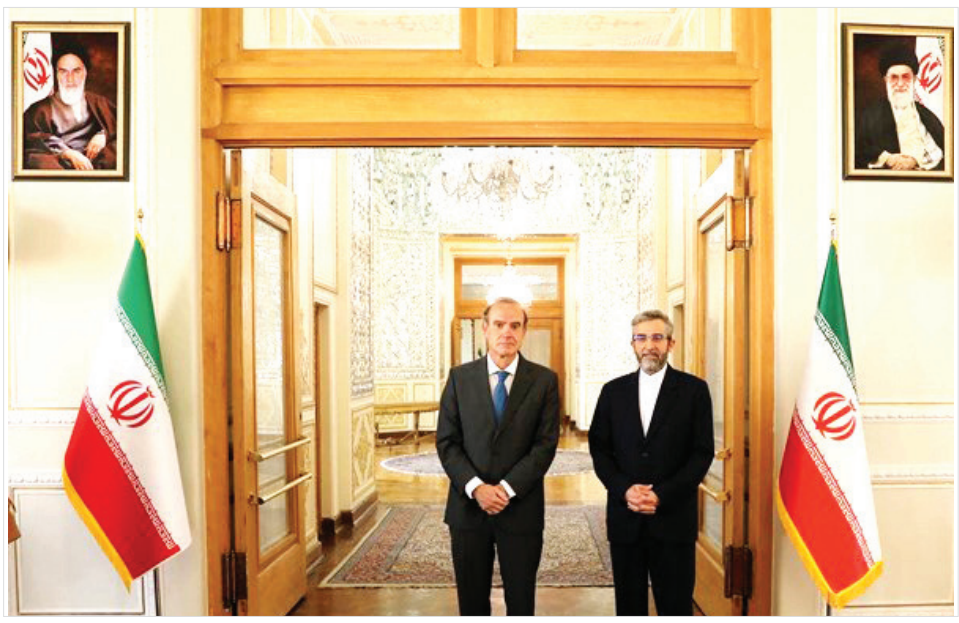

علی باقری در دیدار با انریکه مورا در تهران مطرح کرد :

ایران برای مذاکرات جدی که نتیجه آن توافق عملی و نه توافق کاغذی باشد، همواره آماده است

در نشست علی باقری و انریکه مورا معاون بورل در تهران مقرر شــد رایزنی‌ها در روزهای آینده در بروکسل ادامه یابد و معاون وزیر خارجه در این نشست گفت که ایران برای مذاکرات جدی که نتیجــه آن توافق عملی و نه توافق کاغذی باشــد، همواره آماده اســت.به گزارش فارس، «انریکه مورا» معاون مسئول سیاست خارجی اتحادیه اروپا کــه برای رایزنی دربــاره روابط دوجانبه، موضوعات منطقه‌ای از جمله تحولات در افغانســتان و یمن و نیز مذاکرات برای لغو تحریم‌های ظالمانه به تهران سفر کرده است، روز (پنجشــنبه) با علی باقری معاون سیاسی وزارت امور خارجه دیدار و گفت‌وگو کرد.

ایران برای مذاکرات جدی که نتیجه آن توافق عملی و نه توافق کاغذی باشــد، همواره آماده است

معاون سیاسی وزارت امور خارجه کشورمان در این ملاقات، با تاکید بــر این که ایران همواره ثابت کره کــه یک بازیگر مســئول در عرصه بین‌المللــی اســت، در حالی کــه رفتار طرف مقابل نشــان می‌دهد که با مسئولیت پذیری فاصله معنــاداری دارد، تصریح کرد: هر طرف که مسئولیت پذیری بیشــتری از خود نشان دهد، به میز مذاکره نزدیک‌تر اســت.باقری با اشــاره به این‌که برای ایران دستیابی به نتایج ملموس موضوعیت دارد، تصریــح کرد: ایران برای مذاکرات جدی که نتیجه آن توافق عملی و نه توافق کاغذی باشد، همواره آماده است.

انتقاد از بی عملی اروپا

معاون سیاســی وزارت امور خارجه با اشاره به این موضوع که تردید جدی در مورد اراده واقعی آمریــکا برای انجام تعهداتش وجود دارد، از بی عملــی طرف‌های اروپایــی در اجرای تعهدات خود ذیل برجام انتقاد و بر ضرورت مسؤولیت پذیری آنها تاکید کــرد. انریکه مورا نیز ضمن تشــریح مســئولیت خود به عنوان هماهنگ کننده اتحادیه اروپا، بر آمادگی خود به منظور همکاری با کشورمان و سایر طرف‌ها در جهت ادامه مذاکرات برای دســتیابی به نتیجه‌ای که مورد پذیرش همه طرف ها باشد، تاکید کرد.

در پایان مقرر شــد رایزنی‌هــای دو طرف در خصــوص موضوعات مورد علاقــه طرفین در روزهای آینده در بروکسل ادامه یابد.

گفت‌وگو درباره اوضاع افغانستان و یمن

به گزارش فارس، در ایــن دیدار همچنین در خصوص روابط کشــورمان و اتحادیه اروپایی، بر ارتقای روابط فیمابین تاکید شــد و قرار شد در گفتگوهای آتی در بروکســل، سرفصل‌ها و زمینه‌های عملی گســترش روابط مورد بحث و تبادل نظــر قرار گیرد.باقــری همچنین در حوزه مسائل و موضوعات مهم منطقه از جمله تحولات افغانســتان نیز ضرورت مســئولیت پذیــری اتحادیه اروپایی خصوصــا در ارتباط با وضعیت انســانی مردم افغانســتان از جمله وضعیت بی جاشدگان و آوارگان را مورد تاکید قرار داد.معــاون سیاســی وزارت امور خارجه در خصوص شــرایط غم انگیز مــردم و زنان و کــودکان در یمن نیز با توجه به محاصره چند ساله این کشور، خواستار توجه جدی اتحادیه اروپا و عمل به وظایف خــود برای پایان دادن به این تراژدی انســانی شــد.به گزارش فارس، «انریکه مورا» معاون مسئول سیاست خارجی اتحادیه اروپا که در رأس هیأتی به تهران سفر کرده، ظهر امروز (پنجشنبه) با حضور در محل وزارت امــور خارجه جمهوری اســلامی ایران با «علــی باقری» معاون سیاســی وزارت امور خارجه دیدار کرد و به گفت‌وگو نشست.مسائل دوجانبه، منطقه‌ای و بین‌المللی از جمله روابط ایران و اتحادیه اروپایی، موضوع افغانستان و نیز مذاکرات برای برداشتن تحریم‌های ظالمانه از جمله دســتورکارهای این نشست عنوان شده بود.

معاون سازمان توسعه تجارت پاسخ داد:

سرنوشت صادرات ایران در صورت ماندن تحریم‌ها چیست؟

معاون سازمان توسعه صادرات ســازمان توسعه تجارت می‌گوید ایران ضمن استقبال از لغو یا کاهش تحریم‌ها، برنامه‌های صادراتی خود را بر اساس وضع موجود و شرایط فعلی تدوین می‌کند.فرهاد نوری در گفت و گو با ایسنا، اظهار کــرد: در این تردیدی وجود ندارد که تحریم‌هــای آمریکا یک ناعدالتی بین المللی اســت که بر اقتصاد و مردم ایران تحمیل شــده و ما قطعا از به وجود آمدن شرایطی که در آن تحریم‌ها لغو شوند یا کاهش یابند استقبال می‌کنیم و مقامات بلندپایه ایران نیز بارها بر این موضوع تاکید کرده‌اند.وی با بیان اینکه برنامه‌های اقتصادی کشور را باید بر اساس واقعیت‌ها دنبال کرد، توضیح داد: حتی در صورتی که مذاکرات از سر گرفته شده و در کوتاه مدت به یک نتیجه و جمع بندی نهایی برســد، باز هم زمــان خواهد برد تا در عرصه عمل نتایج کاهش فشــارها خود را نشــان دهد. یعنی حتی اگر طرف مقابل تعهد بدهد که به کاهش تحریم‌ها اقدام می‌کند، اینکه در شــش ماهه دوم امسال نتایج این موضوع ســریعا خود را در صادرات کشــور نشان دهد قدری دور از انتظار است.معاون سازمان توسعه تجارت با تاکید بر این که این سازمان برنامه سال جاری خود برای افزایش صادرات را بر اساس تداوم وضع موجود طراحی کرده، گفت: ما ســال گذشته با مشکل شــیوع کرونا مواجه بودیم و این ویروس در کنار ایران، تجارت بسیاری از دیگر کشورها را نیز کاهش داد. محدودیت‌های تردد در مرزها و هیات‌های تجاری سال گذشته میزان صادرات ایران را پایین آورد که خوشبختانه با بهبود نسبی شرایط، بخشی از این آمار در حال جبران شدن است و ما به آمارهای قبل برمی‌گردیم.نوری ادامه داد: در کنار بازگشت به آمارهای پیش از کرونا، ســازمان توســعه تجارت برنامه ریزی کرده که در شش ماهه دوم امسال، میزان صادرات ایران پنج میلیارد دلار دیگر نیز افزایش پیدا کند و این عدد خود را در آمار نهایی نشان دهد. برای این موضوع برنامه ریزی دقیق بر اســاس کشور به کشــور، پروژه به پروژه و کالا به کالا صورت گرفته و امیدواریم که اجرای این هدف گذاری در ســال جاری ممکن شــود. وی درباره افق طولانی مدت صادرات ایران نیز بیان کرد: براورد ما این اســت که در صورت اســتفاده از امکانات و ظرفیت‌ها، فعال کردن بازار کشــورهای همســایه و منطقه و انجام حمایت‌های لازم تا افق ۱۴۰۴، امکان رسیدن آمار صادرات غیرنفتی ســالانه ایران به عدد ۷۰ میلیارد دلار وجود دارد و سازمان توسعه تجارت در این مسیر حرکت می‌کند.به گزارش ایسنا، با شیوع کرونا در سال ۱۳۹۹، میزان صادرات ایران نیز مانند بسیاری از دیگر کشورهای جهان کاهش یافت. با کاهش نسبی محدودیت‌ها، امسال میزان صادرات ایران روند صعودی خود را حفظ کرده و پیش بینی می‌شــود امکان بازگشت به آمارهای صادراتی دوران پیش از کرونا ممکن باشد.ســازمان توسعه تجارت اعلام کرده که برای افزایش صادرات غیرنفتی برنامه ویژه‌ای برای استفاده از ظرفیت بازار کشورهای همسایه را دنبال می‌کند.در حال حاضر امارات متحده عربی اصلی ترین صادرکننده کالا به ایران و عراق دومین واردکننده عمده کالا از ایران در میان کشورهای همسایه و منطقه هستند.

وزیر بهداشت در مشهد:

تزریق واکسن در ایران به مرز ۷۰ میلیون دوز رسید

وزیر بهداشــت گفت: امروز نزدیک به ۱۱۰ میلیون دوز واکســن وارد کشور شده که ۷۰ میلیون دز تزریق شده است.به گزارش خبرگزاری تسنیم از مشهدمقدس، در مراسمی با حضور وزیر بهداشت درمان و آموزش پزشــکی از رتبه‌های برتر آزمون سراسری سال ۱۴۰۰ کشــور قدردانی شد.وزیر بهداشت درمان و آموزش پزشکی در این مراسم ضمن تبریک به پذیرفته شدگان برتر کنکور سراسری اظهار کرد: مهم ترین مسئله‌ای که می‌توان مسیر رشد و پیشرفت را ادامه داد در درجه اول توکل به خداوند متعال و پس از آن ادامه تلاش و پشــتکار اســت تا بتوان با قدرت این مســیر را ادامه داد.بهرام عین اللهی با بیان اینکه کشور ایران دارای پیشــینه تاریخی با هویت اســت و امروزه در هر جای دنیا ایران به عنوان کشوری قدرتمند و قوی شناخته می‌شود افزود: پس از پیروزی انقلاب اسلامی با ایجاد هویت دینی، ایران، قدرت بیشتری پیدا کرد به گونه‌ای که امروزه کشورمان به عنوان قوی‌ترین کشور منطقه به شمار می‌رود و یکی از دلایل اصلی تحریم ظالمانه علیه کشورمان، قدرتی است که ایران دارد و به طور حتم اگر کشورمان دارای این توان نبود هیچگاه توسط دشــمنان تحریم نمی‌شد.وزیر بهداشــت درمان و آموزش پزشکی با بیان اینکه مهمترین مسئله در قدرت کشور، ایمان به خدا و هویت دینی، استقلال، متکی به فرهنگ غنی و نیروی انسانی است خاطر نشان کرد: قدرت تنها به مسائل مالی متمرکز نیست به گونه ای که بسیاری از کشورها با وجود دارا بودن منابع مالی بالا از سطح علم و دانش بالایی برخوردار نیستند.عین‌اللهی با اشاره به اینکه بزرگ‌ترین منبع قدرت هر کشور نیروی انسانی است و ایران در طول تاریخ همواره ثابت کرده که دارای قوی‌ترین مردان و زنان است، اظهار کرد: متوســط هوش ایرانیان از متوســط هوش جهانی بالاتر است و بسیاری از اقداماتی که در جهان انجام می‌شــود توسط دانشمندان ایرانی صورت می‌گیرد و باید جوانان از این هوش برای آینده و رشد کشورمان استفاده کنیم.وی با بیان اینکه با قدرت هوش، استعداد و تداوم پشتکار جوانان، به آینده کشورمان امیدوار هســتیم و به طور قطع شرایط کشــورمان در آینده بسیار بهتر از حال حاضر خواهد بود ادامه داد: پذیرفته شــدگان برتر آزمون سراســری توانســتند یکی از قله‌های موفقیت را فتح کنند و به طور حتم در گام دوم انقلاب اسلامی که به فرموده مقام معظم رهبری یک راه جدید برای ارتقاء کشور است، نقش مهمی را ایفا خواهید کرد.وزیر بهداشت درمان و آموزش پزشکی با بیان اینکه بیشتر نفرات برتر آزمون سراسری رشته تجربی بیشتر در رشته‌های پزشکی پذیرفته شده‌اند گفت: رشته پزشکی در کشور ما نه نتها در منطقه بلکه در بســیاری از کشورهای دنیا دارای مرجعیت علمی است.عین‌اللهی با بیان اینکه در اوایل پیروزی انقلاب اســلامی کشورمان در تامین پزشک دچار مشکل بود و بسیاری از نیازهای کشور را پزشکانی از کشورهای هند و پاکستان تامین می‌کردند و بسیاری از بیماران برای درمان به خارج از کشور اعزام می‌شدند خاطرنشان کرد: در حال حاضر نه تنها در تربیت پزشک در مقاطع مختلف به خودکفایی رسیده‌ایم بلکه امکان درمان بیماران در تمامی رشــته ها در کشور مهیا شــده و علاوه بر این بسیاری از بیماران از کشورهای مجاور به کشــورمان مراجعه می‌کنند و موفقیت امروز کشورمان تنها با تلاش و همت جوانان متعهد و با مسئولیت همراه با روحیه انقلابی و ایمان به ثمر نشسته است.وی با بیان اینکه در حملات ناجوانمردانه شیمیایی دشمن در جنگ تحمیلی، درابتدا دانش درمان مجروحان شیمیایی در کشورمان وجود نداشت بیان کرد: پزشکان با مطالعه و پشــتکار به دانش و توان درمان این دسته از بیماران دست یافتند به گونه‌ای که امروزه مرجع درمان بیماران شیمیایی دنیا در کشور ایران است و بسیاری از مقالات و منابع علمی نیز مربوط به کشورمان است. وزیر بهداشت درمان و آموزش پزشکی با بیان اینکه پزشکی تنها به درمان‌های دارویی محدود نیست و در درمان‌های نوین از روش‌های دیگری نیز استفاده می‌شود و باید جوانانمان در این زمینه فعالیت کنند خاطرنشــان کرد:استفاده از روش سلول‌های بنیادی یکی از راهکارهای نوین درمانی است که در سال ۷۸ به همت «مرحوم کاظمی»، تصمیم بر کسب این دانش در کشورمان گرفته شد و در مدت ۴ سال ایران در ردیف ۵ کشور برتر دنیا در این زمینه درآمد و امروز به عنوان یک مرجع علمی در جهان شناخته می‌شود. عین اللهی با بیان اینکه تنها با مطالعه تئوری نمی‌توان به جایی رسید و امروزه هر فرد می‌تواند یک دانشمند باشد و در زمینه‌های مختلف کار کند و نیاز مردم و جامعه را برطرف کند تصریح کرد: امروز کشورمان نیازمند ابتکار،تلاش و همت در حوزه‌های مختلف است و این ظرفیت در میان جوانان به ویژه جوانانی که با همت و تلاش به کســب رتبه‌های برتر دست یافتند وجود دارد.وی با تاکید بر لزوم ایجاد هویت و تعلق در کشور عنوان کرد: دشمنان در تلاش برای از بین بردن هویت مردم ایران هستند تا افتخار ایرانی بودن را از ما بگیرد و روحیه وابستگی را در کشورمان تقویت کند. بنابراین باید با درک هویت ملی، تقویت روحیه خود باوری و تحقق شعار ما می توانیم، موجب رشد و تعالی کشورمان شویم.عین اللهی با بیان اینکه در وزارت بهداشت درمان و آموزش پزشــکی بیش از ۲۰ هزار عضو هیات علمی است که این آمار نشان دهنده وضعیت بسیار مناسبی است گفت: در بیشتر دانشگاه‌های مادر، امکانات زیر ساختی مناسبی در حوزه‌های آموزش و تحقیق وجود دارد و شرایط برای استفاده از این امکانات برای دانشجویان فراهم است.

کسری بودجه ۴۷۰هزار میلیارد تومانی دولت

مرکــز پژوهش‌های مجلس پیش‌بینی کــرد ۶۷درصد از منابع بودجه در ســقف اول تا انتهای ســال ۱۴۰۰ محقق شــود، در اینصــورت و با فرض تحقــق ۱۰۰درصدی مصــارف، بودجه ســال ۱۴۰۰ حدود ۳۰۷هزار میلیارد تومان کســری غیرقابل تأمین خواهد داشت.به گزارش فارس، پیش‌بینی عملکرد منابع بودجه تا آخر ســال ۱۴۰۰ حکایت از کســری منابع غیرقابل تامیــن در حدود ۳۰۷ هزار میلیارد تومان دارد.منابع و مصارف عمومی دولت در قانون بودجه سال ۱۴۰۰، معادل ۱۲۷۷ هزار میلیارد تومان در ســقف دوم تعیین شده است.البته طبق بند ب ماده واحده قانون بودجه ســال ۱۴۰۰، هزینه کرد ســقف دوم بودجه منوط به تحقق درآمدها از شــش ماهه دوم ســال ۱۴۰۰ شده است.در گزارش مرکز پژوهش‌های مجلس، جهت محاسبه کسری غیرقابل تأمین، صرفاً به پیش‌بینی ارقام سقف اول بودجه عمومی پرداخته می‌شــود.درآمد مالیاتی و گمرکی: با توجه به روند دو ســال گذشته تحقق بالای ۹۰ درصد درآمد مالیاتی و همچنین در صــورت تلاش دولت جدید برای بهبود نحوه مالیات‌ستانی حرکت از نظام ممیزمحور مالیاتی به سمت نظام ســامانه محور و جلوگیــری از فرار مالیاتــی، پیش‌بینی می‌شــود که حدود ۹۵ درصد این منبع تا پایان ســال ۱۴۰۰ محقق شــود.منابع حاصل از نفت و فراورده‌های نفتی: با توجه به اینکه درصد محقق شــده این منبع در چهار و نیم ماهه اول ســال فقط ۱۵ درصد نســبت به میزان مصوب برای این دوره بوده اســت و با توجــه به احتمال عدم تغییــر خاص در رفتار بازیگران خارجی از جمله آمریکا و پایداری تحریم‌ها، پیش‌بینی می‌شود که درصد تحقق این منبع برای سقف اول و دوم بودجه حدود ۲۰ درصد تا پایان ســال باشد.همچنین عملکرد این بند برای ســقف اول بودجــه که بخش اصلــی آن منابع حاصل از ارزش صــادرات نفت خام و میعانات گازی اســت هم با توجه به درصد تحقق ۱۹ درصد آن در ۵ ماهه اول ســال، حدود ۲۵ درصد تا پایان ســال پیش‌بینی می‌شــود، با توجه به وضعیتی که ذکر شــد، تحقق منابع ســقف دوم دور از انتظار است و با احتمال بسیار بالا محقق نمی شود.فروش اوراق بدهی: با توجه بــه تحقق ۲۷ درصدی این منبع در مدت ۵ ماهه اول ســال و همچنین بالا بودن تورم انتظاری بازیگران اقتصادی در ســال ۱۳۹۹، در صورتی که قواعد خاصی برای خرید اوراق گذاشــته نشــود برای مثــال تکلیف به بانک‌ها برای نگهــداری اوراق به میزان درصد مشخصی از مجموع سپرده‌ها، محدودیت گذاری بر رشــد ترازنامه های بانک‌ها به اســتثنای خرید اوراق، الزام صندوق‌های درآمد ثابت به نگهداری حداقلی از اوراق و غیره (و یا نرخ‌های بهره بالاتر برای اوراق در نظر گرفته نشــود)، تحقق این منبع تا پایان ســال بیشــتر از ۵۰ درصد نخواهد بود؛ اما بــا توجه به نیاز مبرم دولت به فــروش اوراق برای تأمین مالی دولت پیش‌بینی می‌شود با اتخاذ اقدامات اصلاحی، همه اوراق بدهی فروخته شود.منابع حاصل از واگذاری شرکت‌های دولتی: با توجه به روند واگذاری شــرکت‌های دولتــی در این مدت و همچنیــن عملکرد ضعیف دولت در ســال ۱۳۹۹، پیش بینی می‌شــود که منابع حاصل از واگذاری شــرکت‌ها منابع مربوط به ســقف اول حــدود ۳۰ درصد محقق شــود، در مورد منبع مربوط به ســقف دوم ۱۳۰ هزار میلیارد تومان واگذاری سهام و حقــوق مالکانه موضوع بند و تبصره ۲ بالغ بر ۳۰ هزار میلیارد تومان فروش اموال برای اجــرا و تکمیل طرح‌های دارایی‌های ســرمایه‌ای پیش بینی می‌شــود که دولت نهایتــاً با واگذاری شرکت‌های مد نظر به نهادهایی مانند صندوقهای بازنشستگی و غیره این قسمت از منابع و مصارف بودجه را حل و فصل کند کــه با توجه به برآوردهای انجام شــده ۷۰ هزار میلیارد تومان از این منابع کســری تراز نقدی صندوقهای بازنشستگی خواهد شــد.منابع حاصل از صندوق توســعه ملی: به دلیل آنکه منابع ارزی صندوق با نرخ نیمایی و نه ارز ۴۲۰۰ تســعیر می‌شــود و با توجه به افزایش نرخ ارز نیما، پیش‌بینی میشــود که ۱۰۰ درصد منابع حاصل از صندوق توسعه ملی محقق شود، با توجه به توضیحات ارائه شــده پیش بینی می‌شود ۶۷ درصد از منابع ســقف اول بودجه تا آخر سال محقق شود و در نتیجه با فرض عملکرد ۱۰۰ درصدی مصارف ســقف اول، بودجه سال ۱۴۰۰ حدود ۲۸۰ هزار میلیارد تومان کســری غیرقابل تأمین خواهد داشــت.در صورت تــداوم روند فعلی و عــدم اجرای اصلاحات اساسی به خصوص در شیوه واگذاری سهام شرکت‌های دولتی، پیش‌بینی می شــود ۶۷ درصد از منابع بودجه در سقف اول تا انتهای سال ۱۴۰۰ محقق شود، در این صورت و با فرض تحقق ۱۰۰ درصــدی مصارف، بودجه ســال ۱۴۰۰ حدود ۳۰۷ هزار میلیارد تومان کســری غیرقابل تأمین خواهد داشت.به عبارت دیگر برای تأمین مخارج بودجه تا انتهای ســال ۱۴۰۰ به ۳۰۷ هزار میلیارد تومان افزایش منابع یا کاهش مخارج نیاز اســت؛ در غیــر اینصورت تأمین این منابــع از محل پایه پولی و ایجاد تورم محتمل است.شــایان ذکر است که برای محاسبه کسری بودجه ســاختاری سال ۱۴۰۰، لازم اســت تا رقم اوراق بدهی و اســتقراض از صندوق توســعه ملی به کسری غیرقابل تأمین اضافه شــود. این عدد در حدود ۴۷۰ هزار میلیارد تومان است. با توجه به افزایش قابل توجه پرداختی کارکنان دســتگاه‌های اجرایی ناشــی از انواع فوق العاده های ویژه و خاص و رشد ۲۵ درصدی در قانون بودجه ســال ۱۴۰۰، متأســفانه بخش قابل توجهی از مخارج ســقف اول بودجــه را حقوق کارکنان دولت تشــکیل می‌دهد که در صورت تصمیم برای مدیریت هزینه‌ها نیازمند تصمیم‌گیری اساسی در این باره است.

گزیده خبر

دریادار سیاری:

هیچ‌کس نمی‌تواند توان دفاعی ما را نادیده بگیرد

معاون هماهنگ کننده ارتش گفت: نیروهای مسلح ما در سطح جهان بالنده هستند، جایگاه دارند و حرف برای گفتن دارند و کسی نمی‌تواند به راحتی توان دفاعی کشور را نادیده بگیرد.به گزارش خبرگزاری مهر به نقل از پایگاه اطلاع رسانی ارتش، امیر دریادار حبیب الله سیاری، معاون هماهنگ کننده ارتش به مناسبت ۲۴ مهرماه سالروز تاسیس سازمان عقیدتی سیاسی ارتش با اشاره به وابستگی و تحت سلطه استعمار بودن رژیم طاغوت، گفت: ارتش متشکل از جوانان این کشور است. یعنی فرزندان ما در یک جغرافیایی جمع شدند و سازمانی را به نام ارتش برای دفاع از کشور، شرف، ناموس، خانواده و تمامیت ارضی کشورشان تشکیل داده‌اند.وی افزود: وقتی که این بدنه متوجه شود حرکت هیئت حاکمه کشور علیه منافع کشور و مردم و در مسیر تحقق اهداف سلطه گران است قطعاً به سمت مردم می‌آید چون بصیر و آگاه هستند.معاون هماهنگ کننده ارتش اظهار داشت: اگر اینگونه نبود ما هم همچنان در مسیری بودیم که همه کشورهای تحت سلطه هنوز در آن حرکت می‌کنند، اما این نشانه بیداری مردم ایران است که قبل از انقلاب با وجود همه فشارهایی که بود، این تصمیم تاریخی را گرفتند. فرزندان این ملت که بدنه ارتش را تشکیل دادند، متوجه موضوع و هوشمند هستند و در جهتی حرکت می‌کنند که منافع کشورشان حفظ شود.

نقش ارتش در پیروزی انقلاب اسلامی بسیار بزرگ و ارزنده است

دریادار سیاری با تاکید بر اینکه نقش ارتش در پیروزی انقلاب اسلامی نقش بسیار بزرگی است، خاطرنشان کرد: تعدادی از افراد رده بالای ارتش که سرسپرده رژیم طاغوت بودند در مسیر منافع این رژیم حرکت می‌کردند اما بدنه ارتش متوجه موضوع شده بود و به دلایل مختلف از اجرای فرامین و دستوراتی که از آنجا نشأت می‌گرفت خودداری می‌کرد. قطعاً در تاریخ نوشته شده که کجاها دستور دادند و بدنه ارتش از اجرای آن خودداری کرده است.وی ادامه داد: به مرور زمان در بدنه ارتش، نافرمانی‌ها شکل می‌گیرد و ارتش به سمت مردم حرکت و خواسته‌های آنها را دنبال می‌کند. می‌گویند که حکومت نظامی است اما نظامیان علیه مردم اقدام یا تیراندازی نمی‌کنند. خیلی از جاها که بعضی‌ها شهید شدند، کسانی به سمت مردم تیراندازی کردند که سرسپرده دستگاه طاغوت بودند و آمده بودند که این اتفاقات را رقم بزنند وگرنه بدنه ارتش همان بدنه‌ای بود که امام (ره) در سال ۴۲ فرمودند «سربازان من در گهواره هستند».معاون هماهنگ کننده ارتش تصریح کرد: بدنه ارتش آگاه است و از مرجع تقلید خود تبعیت می‌کند و مردم و منافع کشور را می‌شناسد و اهمیت موضوع را می‌داند. ارتش قطعاً در پیروزی انقلاب نقش موثری داشته و تمام حرکاتی که انجام شده در پیروزی انقلاب موثر بوده است به ویژه زمانی که امام فرمودند سربازها پادگان‌ها را ترک کنند؛ البته سرباز به معنای عام و نه به معنای سربازان وظیفه، منظور امام، سربازانی از بالاترین تا پایین‌ترین رده بود.دریادار سیاری اظهار داشت: وقتی امام چنین فتوایی دادند تمام کسانی که اسم‌شان سرباز است با تبعیت از مرجع تقلید خود پادگان‌ها را ترک کردند و اینها اثر بسیار بزرگی در پیروزی انقلاب داشت. شاید اگر تمام بدنه ارتش سرسپرده بود، پیروزی انقلاب خیلی با تاخیر انجام می‌شد اما چون ارتش در اختیار انقلاب بود و تفکر انقلابی در آن وجود داشت و حضور افرادی مثل شهیدان صیاد شیرازی، فلاحی و... باعث پیروزی انقلاب شد. بنابراین نقش ارتش در پیروزی انقلاب اسلامی نقش بسیار بزرگ و ارزنده‌ای است.وی خاطرنشان کرد: به همین دلیل هم بعد از پیروزی انقلاب در کم‌ترین زمان ممکن حضرت امام (ره) دستور بزرگداشت روز ارتش را دادند. ۲۸ فروردین ۱۳۵۸ امام این دستور را دادند یعنی ۲ ماه بعد از پیروزی انقلاب اسلامی و آن چند موردی که امام درباره ارتش فرمودند؛ ارتش متعلق به ملت است، متعلق به نظام است، مردم از ارتش پشتیبانی کنند، ارتش با همه تجهیزات در خیابان‌ها رژه برود، مردم احترام ارتش را داشته باشند و این خیلی حرکت بزرگی بود.معاون هماهنگ کننده ارتش گفت: این نشان از نگاه عمیق حضرت امام است وگرنه در آن مقطع زمانی تمام تلاش ضدانقلاب این بود که به نوعی ارتش را ضعیف یا منحل کند. آنها ارتش بی طبقه توحیدی را مطرح می‌کردند، ارتش طاغوتی است، ارتش باید از بین برود، ارتش به درد نمی‌خورد و ضدانقلاب است و بسیاری از این جملات. علتش این بود که می‌خواستند تنها بازوی دفاعی انقلاب که کاملاً در اختیار امام قرار گرفته بود را از ایشان بگیرند و اگر انقلاب بازوی دفاعی خود را از دست می‌داد آسیب می‌دید چون در آن مقطع زمانی فقط کمیته‌ها شکل گرفته بود و هنوز سپاه و بسیج شکل نگرفته بود و تازه شروع به کار کرده بودند.

دریادار سیاری افزود: خداراشکر با آن نگاه تیزبین، بصیر و عمیق حضرت امام، ارتش حفظ شد و شکل گرفت و بعد از آن هم سپاه، بسیج و دیگر سازمان‌ها شکل گرفتند و در زمانی که نا آرامی‌ها اتفاق افتاده بود، با توان خوبی از انقلاب دفاع کرد. آنچه که باعث شد که این اقتدار بماند همان نگاه امام بود، نگاهی که خیلی‌ها را تحت تاثیر قرار می‌داد و اجازه نمی‌داد که دیگران دخالت کنند وگرنه اگر فرمان امام طوری بود که می‌شد به آن خدشه وارد کرد، قطعاً این کار را می‌کردند.

شهادت، ولایت‌مداری و ایثار مولفه‌های پیروزی بر دشمن

وی خاطرنشان کرد: اگر قرار بود تنها با مولفه‌های فیزیکی با دشمن در دفاع مقدس بجنگیم، هیچ وقت قابل مقایسه با آنها نبودیم. یعنی ما به اندازه آنها نه نیروی انسانی، نه تانک، نه هواپیما، نه ناو و هیچ تجهیزات دیگری نداشتیم. در حالی که همه دنیا از شرق و غرب به دشمن ما کمک می‌کردند، ما تنها وارد میدان جنگ شدیم و در همه عملیات‌های تاثیرگذار و بزرگ مثل بیت المقدس و فتح المبین پیروز شدیم.معاون هماهنگ کننده ارتش تصریح کرد: ما ابزار جنگ را اینگونه می‌شناسیم. یکی مولفه‌های فیزیکی است مثل عده و عُده نیروی انسانی و تجهیزات که قابل شمارش است. دیگری مولفه‌های غیرفیزیکی است مثل آموزش، انضباط و روحیه که در هر ارتشی اگر وجود داشته باشد می‌تواند به کمک مولفه فیزیکی به موفقیت برسد ولی ما یکسری مولفه‌ها برای خودمان تعریف می‌کنیم به عنوان مولفه‌های برترساز که ما را نسبت به دشمن برتر می‌کرد.دریادار سیاری تاکید کرد: آن مولفه، شهادت، ولایت‌مداری، ایثار، از خود گذشتگی و تکیه بر روی ایمان بود.

ارتش در مقابل هر تهدیدی می‌ایستد

معاون هماهنگ کننده ارتش در پایان گفت: انسانی که با بصیرت، آشنا و آگاه باشد قطعاً ماموریت خود را به خوبی انجام می‌دهد و خداراشکر امروز همه نیروهای مسلح از جمله ارتش جمهوری اسلامی ایران در این مسیر قرار گرفته‌اند که در مقابل هر تهدیدی می‌ایستند. نیروهای مسلح ما در سطح جهان بالنده هستند، جایگاه دارند و حرف برای گفتن دارند و کسی نمی‌تواند به راحتی توان دفاعی کشور را نادیده بگیرد.

سرلشکر سلامی خبر داد؛

موشک‌های «کروز دریایی» سپاه با برد ۲۰۰۰ کیلومتر در راه است

فرمانده کل سپاه پاسداران گفت: در آینده نزدیک موشک‌های کروز با برد ۲۰۰۰ کیلومتری که قادر هستند شناورهای متحرک را هدف قرار بدهند، در نیروی دریایی سپاه توسعه پیدا می‌کنند.به گزارش خبرنگار مهر، سرلشکر حسین سلامی فرمانده کل سپاه در حاشیه بازدید از یگان‌های نیروی دریایی سپاه مستقر در جزایر خلیج فارس و تنگه راهبردی هرمز، گفت: نیروی دریایی سپاه در این سال‌های اخیر در عرصه‌های شناوری، پیشرفت‌های بسیار چشمگیری را تجربه کرده است و در شناورهای تندرو افزایش سرعت این شناورها به چیزی نزدیک به ۱۰۰ نات رسیده است که این جزو پدیده‌های جالب عرصه سرعت و شتاب در دریانوردی است.وی افزود: در عرصه پهپادها نیز نیروی دریایی سپاه رشد قابل ملاحظه‌ای را داشته است و صدها فروند پهپاد شناسایی، مراقبتی، رزمی و انتحاری، به نیروی دریایی سپاه به صورت‌های مختلف اضافه شده است که الان دوستان ما در عرصه پهپادها تا بُرد ۱۲۰۰ کیلومتر را در اختیار دارند و در حال افزایش این برد هستند.

فرمانده کل سپاه تصریح کرد: در عرصه موشک‌های کروز دریایی نیز از موشک‌هایی با برد ۳۵ و ۹۰ کیلومتری به موشک‌های ۳۰۰ کیلومتری و موشک‌های ۷۰۰ کیلومتری رسیده‌ایم و در آینده نزدیک موشک‌های ۲۰۰۰ کیلومتری کروز که قادر هستند شناورهای متحرک را هدف قرار بدهند در نیروی دریایی سپاه توسعه پیدا می‌کنند.سرلشکر سلامی گفت: در عرصه جنگال نیز همانطور که در الحاق سال ۱۳۹۹ همه ملت ایران شاهد بودند سامانه‌های جنگالی، سامانه‌های جمع‌آوری، جمرها، سیستم‌های مختلف کننده و سامانه‌های تهاجمی جنگ الکترونیک در عرصه تهاجمی و دفاعی بسیار خوبی در نیروی دریایی ایجاد شده است.

سردار فدوی:

کشورهای همسایه یک خانواده هستند

جانشین فرمانده کل سپاه نسبت به خبرسازی برخی رسانه‌های غربی درباره رزمایش‌های اخیر در شمال غرب کشور واکنش نشان داد و گفت: همه کشورهای همسایه به مثابه افراد درون یک خانواده هستند.به گزارش گروه دفاعی خبرگزاری تسنیم، سردار علی فدوی جانشین فرمانده کل سپاه در حاشیه مراسمی که به مناسبت چهلمین روز درگذشت سرلشکر سید حسن فیروزآبادی در مسجد جامع خرمشهر موزه ملی انقلاب اسلامی و دفاع مقدس برگزار شد، در جمع خبرنگاران با اشاره به ویژگی‌های شخصیتی سرلشکر فیروزآبادی، گفت: سرلشکر فیروزآبادی در طول مدت زمان بسیاری که به حکم رهبری عهده‌دار ریاست ستاد کل نیروهای مسلح بود، مدیریت خوبی داشت.وی شجاعت را مهمترین ویژگی سرلشکر فیروزآبادی دانست و افزود: یکی از ویژگی‌های فیروزآبادی که باید از آن یاد شود و من شاهد آن بودم، شجاعت وی در جاهایی نظیر دفاع از اساس و مبنای انقلاب، ولایت و سپاه بود که افراد خیلی کم شجاعت به خرج می‌دهند؛ در ماجرایی که تعدادی از عزیزان خود سپاه هم حضور داشتند و شیطنتی راجع‌به سپاه در حال شکل گیری بود، فیروزآبادی شجاعتی از خود نشان داد که منحصر به فرد بود.جانشین فرمانده کل سپاه اضافه کرد: چون در آنجا به عنوان رئیس ستاد کل و همچنین فردی انقلابی و فردی که برای سال‌های طولانی از نزدیکان رهبری بود، شجاعت سیدی خود را نشان داد و این بسیار ویژه بود، چراکه خیلی کم اتفاق می‌افتد که فردی چنین کاری را انجام دهد.سردار فدوی با بیان اینکه همه آن ماجرا را نمی‌شود تشریح کرد، افزود: آنچه که باید از سرلشکر فیروزآبادی یاد شود، شجاعت او در بزنگاه‌ها برای اجرای تکالیف و وظایفی است که درباره اساس و مبناهای انقلاب اسلامی داشت. وی در ادامه در پاسخ به پرسشی درباره تلقی برخی رسانه‌های غربی درباره رزمایش‌های اخیر نیروهای مسلح مبنی بر اینکه این رزمایش‌ها در واکنش به اقدامات اخیر کشور آذربایجان است، با تاکید بر شیطنت آمیز بودن این ادعاهای رسانه‌ای، تصریح کرد: همانطور که دریدن گوسفندان توسط گرگ جزو طبیعت و ذات این حیوان است و نمی‌توان از آن انتظار دیگری داشت، از خبیثان عالم که ضد انقلاب اسلامی و نظام جمهوری اسلامی هستند نیز نباید انتظاری داشت. مهم این است که دوستان در داخل نباید در معرض شیطنت‌ها قرار بگیرند. جانشین فرمانده کل سپاه تصریح کرد: همه کشورهای همسایه و همه کشورهای مسلمان به مثابه افراد درون یک خانواده هستیم؛ در داخل خانواده بچه شیطان و بچه فریب خورده هم وجود دارد اما یک خانواده هستند و نقش برادر بزرگ و پدر خانواده مشخص است و احتمالاً بعضی اوقات توجهش به بچه شیطون خانواده بیشتر از بچه خوب خانواده است؛ ما باید اینگونه نگاه کنیم.

امیرآبادی فراهانی در دیدار با رئیس مجلس پاکستان:

آماده برگزاری نشست مشترک چین، ایران و پاکستان هستیم

رئیس گروه دوستی پارلمانی ایران و پاکستان در مجلس شورای اسلامی از آمادگی مجلس ایران برای میزبانی در اولین جلسه گروه‌های دوستی ایران، پاکستان و چین خبر داد. به گزارش خبرگزاری مهر، احمد امیرآبادی فراهانی که در راس هیئتی از اعضا گروه دوستی پارلمانی ایران و پاکستان در اسلام‌آباد به سر می‌برد با «اسد قیصر» رئیس مجلس ملی پاکستان دیدار و گفتگو کرد.رئیس گروه دوستی پارلمانی ایران و پاکستان در این دیدار با تبریک ایام فرخنده ربیع‌الاول و هفته وحدت به مردم و دولت پاکستان، گفت: امید است در سایه همدلی و پیروی از منویات پیامبر مهربانی‌ها حضرت محمد مصطفی (ص) بتوانیم شاهد انسجام و وفاق کشورهای اسلامی در کنار یکدیگر باشیم.وی همچنین با ابلاغ سلام گرم رئیس مجلس شورای اسلامی به همتای پاکستانی خود، افزود: گروه‌های دوستی پارلمانی دو کشور از جایگاه ویژه‌ای برخوردارند و از جمله گروه‌های فعالی است که بیشترین نمایندگان در هر دو مجالس عضو آن هستند.امیرآبادی فراهانی با تاکید بر لزوم هم افزایی میان مجالس ایران و پاکستان، پیشنهاد نشست مشترک گروه‌های دوستی دو کشور همراه با چین را مطرح و از آمادگی مجلس ایران برای میزبانی در اولین جلسه گروه‌های دوستی ایران، پاکستان و چین خبر داد.وی در این راستا تاکید کرد: تحکیم روابط دیپلماسی پارلمانی میان ایران، چین و پاکستان زمینه ساز سرمایه گذاری و رشد اقتصادی سه کشور و مشارکت جمعی برای رفاه مردم منطقه خواهد بود.عضو کمیسیون اقتصادی مجلس شورای اسلامی بر لزوم همراهی مجلس پاکستان برای اجرای توافقات میان دو همسایه به ویژه در حوزه‌های مرزی، حقوقی و امور زندانیان تاکید و خواستار حمایت رئیس مجلس پاکستان برای رفع موانع احتمالی با هدف توسعه همکاری‌های دوجانبه شد.امیرآبادی فراهانی با اشاره به تحولات افغانستان و رایزنی‌هایی که هیئت گروه دوستی پارلمانی جمهوری اسلامی ایران و پاکستان در طول این سفر با مقامات سیاسی و پارلمانی در اسلام‌آباد داشت، گفت: دیدگاه جمهوری اسلامی ایران تشکیل یک دولت فراگیر با مشارکت تمامی گروه‌ها و قومیت‌ها در افغانستان است.وی افزود: به رغم اینکه ایران و پاکستان از چند دهه میزبان پناهجویان افغان بوده‌اند اما از دولت جدید این کشور می‌خواهیم که با ایجاد دولت فراگیر از سرازیر شدن موج جدید آوارگان به سمت مرزهای ایران و پاکستان گرفته شود.رئیس گروه دوستی پارلمانی جمهوری اسلامی ایران و پاکستان همچنین تصریح کرد: ضرورت دارد تا دولت کنونی افغانستان، ضمن مبارزه با قاچاق موادمخدر اجازه ندهد تا عناصر تروریستی از مرزهای افغانستان علیه همسایگان فعالیتی داشته باشند. در ادامه این دیدار «اسد قیصر» رئیس مجلس ملی پاکستان نیز ایران را کشور دوست و برادر دینی و دیرینه خواند و گفت: تبادل هیئت‌های دولتی و پارلمانی میان دو کشور نشان از روابط حسنه و رو به رشد بین اسلام آباد و تهران است.وی با ابراز خرسندی از پیشنهاد تشکیل جلسه مشترک گروه‌های دوستی ایران، چین و پاکستان خاطر نشان کرد: پاکستان از هر طرح و پیشنهاد که به بهبود شرایط منطقه و رفاه مردم منجر گردد حمایت می‌کند و تشکیل کارگروه سه جانبه بین چین ایران و پاکستان حائزاهمیت است. رئیس مجلس ملی پاکستان در همین راستا به مسوولان دبیرخانه مجلس ملی پاکستان دستور داد تا گام‌های عملی برای هماهنگی درخصوص دیپلماسی سه جانبه پارلمانی و پیشبرد ابتکار ایران برای شکل گیری این مشارکت میان سه کشور مهم برداشته شود.

شرکت ملی گاز ایران
شرکت مجتمع گاز پارس جنوبی

آگهی فراخوان مناقصه عمومی یک مرحله‌ای همراه با ارزیابی فشرده

نوبت دوم
شناسه آگهی: ۱۲۰۵۶۶۵

شرکت مجتمع گاز پارس جنوبی در نظر دارد خدمات مورد نیاز خود را با شرایط ذیل بصورت برگزاری مناقصه عمومی یک مرحله ای از طریق سامانه تدارکات الکترونیکی دولت (سامانه ستاد) تامین نماید:

شماره فراخوان در سامانه ستاد ایران	۲۰۰۰۰۹۳۴۹۸۰۰۰۴۰۶
شماره مناقصه	مناقصه شماره ۱۴۰۰/۱۰۰۱۹
موضوع مناقصه	احداث ساختمان Check Point (کنترل ایمنی) در ورودی سایت صنعتی پالایشگاه دهم مجتمع گاز پارس جنوبی
مبلغ تضمین شرکت در فرایند ارجاع کار	پس از اتمام مرحله ارزیابی صلاحیت ، مبلغ تضمین شرکت در فرآیند ارجاع کار به میزان ۳،۰۷۸،۰۰۰،۰۰۰ریال می باشد.
نوع تضمین شرکت درفرایند ارجاع کار	تضمین شرکت در فرایند ارجاع کار بصورت یکی از تضامین قابل قبول وفق آیین نامه تضمین شماره ۱۲۳۴۲۰۲/ت۵۰۶۵۹ مورخ ۹۴/۰۹/۲۲ هیات وزیران می باشد. تبصره:درصورت ارائه تضمین شرکت در فرآیند ارجاع کار به صورت وجه نقد، مبلغ نقدی می بایست به شماره حساب ۰۱۷۵۷۵۶۱۶۱۰۰۶ بانک ملی ایران شعبه مرکزی کنگان بنام پالایشگاه دهم شرکت مجتمع گاز پارس جنوبی واریز و فیش واریزی ارائه گردد.
مبلغ برآوردی مناقصه	۶۱،۵۴۲،۷۸۴،۷۹۰ ریال
آخرین مهلت دریافت کلیه اسناد مناقصه در سامانه ستاد	حداقل ۵ روز پس از درج نوبت دوم آگهی در صفحه اعلان عمومی سامانه ستاد ایران می باشد.
آخرین مهلت بارگذاری و ارسال مستندات ارزیابی کیفی (رزومه) در سامانه ستاد	۱۴ روز پس از آخرین مهلت دریافت استعلام ارزیابی در صفحه اعلان عمومی سامانه ستاد ایران می باشد.
آخرین مهلت بارگزاری پیشنهادات فنی و مالی (پاکات الف ،ب ،ج) در سامانه ستاد	۱۴ روز پس از آخرین مهلت دریافت استعلام ارزیابی در صفحه اعلان عمومی سامانه ستاد ایران می باشد.
آدرس مناقصه گزار	استان بوشهر، کنگان ، سایت منطقه دو ویژه اقتصادی انرژی پارس ، پالایشگاه دهم (فاز ۱۹) ، ساختمان ادمین اتاق شماره ۳۸ ، دفتر خدمات پیمانها – ۰۷۷۳۱۴۶۶۱۰۲

بدیهی است کلیه فرآیند برگزاری مناقصه الکترونیکی از طریق درگاه سامانه تدارکات الکترونیکی دولت (سامانه ستاد) به نشانی: WWW.SETADIRAN.IR انجام می‌پذیرد وبه پیشنهاد های خارج از سامانه ستاد هیچگونه ترتیب اثری داده نخواهد شد و مناقصه گران بایستی نسبت به ثبت نام در سامانه ستاد و دریافت گواهی امضاء الکترونیکی اقدام نمایند.
مناقصه‌گران می توانند جهت کسب اطلاعات بیشتر به سایت WWW.SPGC.IR مراجعه و یا با شماره تلفن‌های۶۲۳۴-۰۷۷۳۱۴۶۶۱۰۲ تماس حاصل فرمایند.

روابط عمومی شرکت مجتمع گاز پارس جنوبی
۱۲۰

امیرعبداللهیان:

هدف گفتگوهای جاری با اتحادیه اروپا یافتن راه‌حل‌های عملی برای رفع بن‌بست در مذاکرات وین است

وزیر امور خارجه کشورمان در گفتگو با همتای روسی خود با اشاره به اینکه رویکرد تعهدگریز واشنگتن در رفع کامل تحریم‌ها عامل اصلی بن‌بست کنونی در مذاکرات وین است، اعلام کرد هدف گفتگوهای جاری ایران ـ اتحادیه اروپا یافتن راهکاری برای رفع این بن‌بست است.به گزارش گروه بین‌الملل خبرگزاری تسنیم، در پی ازسرگیری گفتگوهای جمهوری اسلامی ایران و اتحادیه اروپا که امروز میان معاون سیاسی وزیر امور خارجه و انریکه مورا معاون دبیرکل سرویس اقدام خارجی اتحادیه اروپا در تهران انجام شد، وزرای امور خارجه جمهوری اسلامی ایران و فدراسیون روسیه پنج‌شنبه‌شب در یک گفتگوی تلفنی به رایزنی و تبادل نظر پرداختند.حسین امیرعبداللهیان وزیر امور خارجه کشورمان در این گفتگوی تلفنی تأکید کرد: گفتگوهای امروز با مورا مثبت بوده است و دو طرف ضمن ابراز رضایت، برای تداوم آن ابراز آمادگی کرده‌اند.وزیر امور خارجه کشورمان اظهار داشت: گفتگوهای جاری با انریکه مورا متمرکز بر یافتن راه‌حل‌های عملی برای رفع مشکلات و بن‌بست کنونی در وین است که به‌دلیل مواضع و رویکرد تعهدگریز واشنگتن در رفع کامل و مؤثر تحریمهای یکجانبه و غیرقانونی این کشور به‌وجود آمده است.امیرعبداللهیان تأکید کرد: دو طرف در پایان گفتگوهای امروز توافق کردند رایزنی‌ها طی دو هفته آینده در بروکسل میان معاون سیاسی وزیر امور خارجه و مورا ادامه پیدا کند.سرگئی لاوروف وزیر امور خارجه روسیه نیز در این تماس تلفنی ضمن استقبال از گفتگوهای امروز تأکید کرد که متعاقب دیدار مفصل هفته قبل با دکتر امیرعبداللهیان در مسکو، به همکاران خود در وزارت امور خارجه روسیه مأموریت داده است در مشورت نزدیک با همتایان خود در جمهوری اسلامی ایران موضوعات مرتبط با برجام را پیگیری کنند.وزیر امور خارجه روسیه در این مکالمه تلفنی از موضع منطقی جمهوری اسلامی ایران مبنی بر بازگشت همه طرف‌ها به تعهداتشان قدردانی نمود.وی در پایان با اشاره به ملاقات روز جاری خود با وزیر امور خارجه جمهوری آذربایجان، ابراز داشت در جریان گفتگوی تلفنی خوب و سازنده وزیر امور خارجه کشورمان با همتای آذربایجانی خود قرار گرفته است.لاورف تأکید کرد مسکو از توافقات انجام‌گرفته در این گفتگوی تلفنی استقبال می‌کند و آن را اقدامی در مسیر درست می‌داند.

خطیب زاده:

۸۰ درصد واردات واکسن در ۲ ماه تصدی دولت آیت‌اللّه رئیسی بوده است

سخنگوی وزارت امور خارجه کشورمان با تأکید بر اینکه بیش از ۸۰ درصد واردات واکسن کرونا به کشور از زمان آغاز به کار دولت آیت‌الله رئیسی محقق شده است، تأکید کرد که این دستاورد حاصل در اولویت قرار گرفتن واردات واکسن از سوی رئیس‌جمهور و دولت بوده است.به گزارش گروه بین‌الملل خبرگزاری تسنیم، سعید خطیب زاده سخنگوی وزارت خارجه در خصوص تیتر گزینشی برخی رسانه ها از اظهارات وی در زمینه قرارداد مشارکت راهبردی ایران و چین و واردات واکسن یادآور شد که تقریبا بیش از ۸۰ درصد واکسن وارد شده به کشور، از چین و دیگر کشورها، طی نزدیک به دو ماه گذشته و آغاز به کار دولت آیت‌الله رئیسی محقق شده است.سخنگوی وزارت امور خارجه با اشاره به اینکه واردات چند ده میلیون واکسن کرونا در پرتو در اولویت اول و فوری قرار گرفتن واردات واکسن از سوی رئیس جمهور رئیسی و دولت سیزدهم بوده است، تاکید کرد: رسیدن به سقف ۷۰ درصد واکسیناسیون جامعه طی کمتر از دو ماه، خود بهترین گواه از همت و جهادی است که در دولت سیزدهم صورت گرفته است.خطیب زاده رسیدن رقم واردات واکسن تا هفته اول آبان به بیش از ۱۳۰ میلیون دوز را همت بی نظیر در دولت سیزدهم دانست که در کنار تولید پرافتخار داخلی، رقم تامین واکسن را بسیار بیش از این خواهد کرد.سخنگوی وزارت امور خارجه در پایان تاکید کرد: دوبرابر شدن سفارش خرید طی هفته های اول روی کار آمدن دولت سیزدهم، پیش بینی و تامین واکسن برای سنین زیر ۱۸ سال، شکسته شدن مکرر رکورد واردات هفتگی و ماهانه، و برداشته شدن محدودیت سنی واکسیناسیون، از جمله تحولات مربوط به واکسن در دولت سیزدهم بود که همه اقشار مردم با چشم خود شاهد آن بوده اند.

رییس جمهو؛

واردات بی رویه استقلال کشور را دچار اختلال می کند

رییس جمهور با بیان اینکه دولت سیزدهم هیچ نیازی برای تشریح وضعیتی که کشور را در آن تحویل گرفت، نمی‌بیند، گفت: بنای ما در دولت بر این است که به جای توضیح وضع کشور، در عمل برای حل مشکلات تلاش کنیم و به مردم امید ببخشیم. به گزارش اقتصادآنلاین، سید ابراهیم رییسی شامگاه پنج‌شنبه در نشست شورای اداری استان فارس با اشاره به گزارش‌های ارائه شده از سوی شماری از وزرا و معاون اجرایی رییس جمهور درباره طرح‌های مصوب و اقدامات در نظر گرفته شده برای استان، گفت: تبیین این طرح‌ها و اقدامات برای آن است که یک حس مشترک بین مسئولان استانی و مسئولان کشوری برای اجرای این طرح‌ها و حل مشکلات استان فارس ایجاد شود.رییس جمهور گفت: دولت سیزدهم در اجرای برنامه‌های خود برای پیشرفت و آبادانی کشور ظرفیت کامل دولت و حتی نهادهای حاکمیتی را در نظر گرفته و اگر بخواهیم جامع‌تر بگوییم، ارائه گزارش مصوبات سفر استانی در جلسه شورای اداری برای ایجاد یک حس مشترک در همه مجموعه نظام است. آیت‌الله رییسی با بیان اینکه دولت سیزدهم روی مشارکت مردم در اجرای برنامه‌های خود حساب ویژه‌ای باز کرده است، گفت: از همه مسئولان دستگاه‌های اجرایی می‌خواهم درباره برنامه‌ها و اقدامات خود با مردم صحبت و آنان را با برنامه‌ها و اهداف دولت همراه کنند.رییس جمهور در ادامه با با بیان اینکه اولویت دولت در اجرای طرح‌های عمرانی در استان‌ها تکمیل طرح‌های نیمه تمام است، گفت: واردات بی رویه استقلال کشور را دچار اختلال می‌کنند، نجات اقتصاد کشور در گرو رونق تولید است و اگر می‌خواهیم اقتصاد مقاومتی در همه ابعاد آن اجرا شود، باید تولید رونق بگیرد و ظرفیت‌های معطل مانده، فعال شود.آیت‌الله رییسی گفت: استان فارس نشان داده در بخش تولید، حرف جدی برای گفتن دارد و از روسای بانک‌ها می‌خواهم اعطای تسهیلات بانکی را به سمت تولید هدایت کنند.آقای رییسی با اشاره به اظهار نگرانی از افزایش نقدینگی در کشور، گفت: نگرانی آنجاست که افزایش نقدینگی به سمت واسطه‌گری و دلالی برود، اما اگر نقدینگی به سمت تولید هدایت شود، افزایش آن هیچ نگرانی‌ای ایجاد نخواهد کرد.رییس جمهور در ادامه سخنانش با تأکید بر اینکه استان فارس در زمینه‌های گردشگری زیارت، سلامت و سیاحت جاذبه‌های فراوانی دارد که ضرورت دارد بیش از پیش فعال شود، گفت: زیرساخت‌ها و ظرفیت‌های استان فارس در عرصه گردشگری بسیار ممتاز است و اگر فعال شود، می‌تواند تأثیر زیادی در رونق اقتصادی و آبادانی استان داشته باشند.آیت‌الله رییسی همچنین با اشاره به قابلیت‌های استان فارس در عرصه کشت گیاهان دارویی، محصولات کشاورزی و محصولات پتروشیمی به‌ویژه در عرصه محصولات پایین‌دستی، گفت: ایرانیان داخل و خارج کشور بدانند که استان فارس یکی از بهترین نقاط برای سرمایه‌گذاری امن و تضمین شده است. رییس جمهور گفت: از استاندار فارس می‌خواهم از فکر و اندیشه همه فرهیختگان و صاحبنظران استان برای طراحی راهکارهای برون‌رفت از وضع کنونی بهره بگیرد و استان فارس می‌تواند در این زمینه الگو باشد.آقای رییسی در ادامه با بیان اینکه در دولت سیزدهم ترجیح دادیم به جای پرداختن به اینکه کشور را در چه وضعی تحویل گرفتیم، در عمل به حل مشکلات اقدام کنیم، گفت: هیچ نیازی برای تشریح وضع کنونی کشور وجود ندارد و هرکس، نگاهی به سفره خودش بیندازد به خوبی درک می‌کند که با چه وضعی مواجه هستیم.آیت‌الله رییسی در پایان با اشاره به دیدار اخیر خود با رهبر معظم انقلاب برای ارائه گزارش عملکرد و دریافت رهنمود، گفت: در این دیدار خدمت ایشان عرض کردم که هر چه از دوره مسئولیت بنده به عنوان رییس جمهور می‌گذرد، نگاهم نسبت به آینده امیدوارتر می‌شود و آینده را بیش از پیش روشن می‌بینم و ایشان نیز در پایان این دیدار به بنده گفتند که به این نگاه، بنده عمیقاً باور دارم.

اوضاع عجیب یارانه‌های پنهان ۲.۵ برابر بودجه دولت رفت!

در سال گذشته بیش از ۱۶۰۰ هزار میلیارد تومان یارانه پنهان پرداخت شده که ۲.۵ برابر بودجه عمومی دولت است. به گزارش ایسنا، با وجود گذشت ۱۰ سال از اجرای قانون هدفمندی یارانه‌ها با اهدافی که اصلاح نظام یارانه ای از اهم آن بود، به دلایلی از جمله عدم اجرای صحیح قانون، گزارش‌های رسمی دولت و دستگاه‌های نظارتی نشان از رشد عجیب یارانه‌های پنهان دارد.

۴۶ درصد نقدینگی یارانه پنهان پرداخت شد

این در حالی است که گزارش اخیر دیوان محاسبات از تفریغ بودجه ۱۳۹۹ از آمار تازه‌ای رونمایی کرده که در مقایسه با وضعیت منابع در سایر بخش‌ها قابل تامل است.بر اساس این گزارش در سال ۱۳۹۹ حدود ۱۶۰۳ هزار میلیارد تومان تحت عنوان یارانه‌های پنهان در چند بخش به کالاهای اساسی، پنج فرآورده نفتی و سوخت هوایی، گاز طبیعی، برق و آب پرداخت شده است.این رقم زمانی قابل تامل تر می‌شود که نشان می‌دهد ۲.۵ برابر بودجه عمومی دولت در سال گذشته یارانه پنهان پرداخت شده و در مقایسه با حجم سنگین نقدینگی، ۴۶ درصد نقدینگی سال گذشته بوده است.

۲۰۲ هزار میلیارد برای کالاهای اساسی

جزئیات پرداخت یارانه‌های پنهان حاکی از آن است که در سال ۱۳۹۹، ۲۰۲ هزار و ۷۶۵ میلیارد تومان بابت کالاهای اساسی یارانه پرداخت شده است.در این رابطه، لازم به یادآوری است که عمده پرداخت یارانه کالاهای اساسی مربوط به تامین ارز ۴۲۰۰ تومانی برای واردات شش قلم به همراه بخشی از واردات دارو، تجهیزات و ملزومات پزشکی است که در سال جاری و بر اساس قانون بودجه هشت میلیارد دلار برای واردات این اقلام با ارز ترجیحی پیش بینی شده است.از سویی ۴۰۰ هزار و ۵۶ میلیارد تومان یارانه بابت پنج فرآورده اصلی و سوخت هوایی پرداخت شده است.

گاز در صدر یارانه های پنهان

دیگر یارانه پنهان پرداختی دولت مربوط به گاز طبیعی با ۹۸۰ هزار و ۳۵۹ میلیارد تومان است که بالاترین حد پرداخت یارانه پنهان در سال گذشته را به خود اختصاص داده است. دولت در حوزه برق ۱۲ هزار و ۱۵۰ میلیارد تومان و آب ۷۸۵۰ میلیارد تومان یارانه پنهان پرداخت کرده است.این حجم سنگین یارانه‌های پنهان در حالی سال‌ها در اقتصاد ایران در حال پرداخت است که دولت از سویی با کسری های سنگین بودجه مواجه بوده و از سوی دیگر همواره بحث رانت و فساد موجود در پرداخت یارانه‌های پنهان مطرح بوده است اما اقدام اصلاحی جدی از سوی دولت و مجلس انجام نشده است.این در شرایطی است که طبق گزارش حدود سه سال گذشته سازمان برنامه و بودجه پرداخت یارانه های پنهان سالانه حدود ۹۰۰ هزار میلیارد تومان بوده است که البته حجم بالایی از آن به دهک های بالای درآمدی اختصاص داشته است.

رییس سازمان برنامه و بودجه؛

سیاسی شدن بودجه خط قرمز ماست

رییس سازمان برنامه و بودجه کشور گفت:خط قرمز ما در سازمان برنامه و بودجه کشور، سیاسی نشدن موضوع ردیف های بودجه ای است و می بایست پروژه هایی که به نفع مردم باشد را رقم بزنیم.به گزارش مهر، مسعود میرکاظمی بعد از ظهر پنجشنبه در دیدار با رییس و معاونین مدیریت و برنامه ریزی فارس با بیان اینکه ادامه مسیر اشتباه بودجه ریزی در سالیان گذشته، منطقی و عادلانه نیست اظهار داشت: با اقدامات مطالعاتی و انجام کارهای اساسی، بنا داریم تغییر ریل بودجه ریزی در کشور را به منظور پیشگیری از آسیب‌های جدی عملیاتی کنیم.وی، تغییر شکل بودجه ریزی را از جمله اقدامات اساسی در راستای رفع مشکلات عنوان کرد و گفت: بودجه ریزی می‌بایست مبتنی بر برنامه اقدام گیرد.رییس سازمان برنامه و بودجه کشور به مشکلاتی که در زمان تحویل دولت سیزدهم به شخص آیت الله رییسی وجود داشت اشاره کرد و افزود: مشکل رها شده کرونا با جلسات متعددی که با حضور شخص رییس جمهور صورت گرفت و اختصاص منبع اعتباری ویژه جهت این موضوع، در حال برطرف شدن است.میرکاظمی در بخش دیگری از سخنانش به کسری ۵.۶ میلیونی مسکن در کشور به دلیل رها شدن این موضوع در ۵ سال گذشته خبر داد و اظهار داشت: دولت سیزدهم تمام تلاش خود را بکار گرفته است تا تعداد ۴ میلیون مسکن را در طول چهار سال احداث کند.وی، سیاسی کردن مسائل اقتصادی، آدرس غلط دادن، فراموش کردن واقعیت‌ها و ظرفیت‌های کشور و گره زدن سرنوشت کشور به موضوعات توهمی را از جمله نتایج بروز مشکلات امروزی کشور دانست و تاکید کرد: ما نمی‌توانیم این مسیر را ادامه دهیم و امکان ادامه این راه وجود ندارد و می‌بایست بازنگری اساسی در این خصوص صورت پذیرد.معاون رییس جمهور به اصلی ترین مؤلفه این بازنگری نیز اشاره‌ای داشت و افزود: رشد اقتصادی که حرکت اقتصادی را رقم می‌زند باید محور برنامه ۱۴۰۱ قرار بگیرد.میرکاظمی از کاهش و تعدیل ردیف‌های بودجه‌ای از ۱۳۰۰ ردیف دستگاهی و ۹۰۰۰ ردیف برنامه‌ای به حداقل ممکن خبر داد و گفت: با اختیاراتی که به استان‌ها تفویض خواهد شد، بسیاری از این ردیف‌ها به استان‌ها واگذار خواهد شد زیرا اعتقاد داریم رییس سازمان و کارشناسان در سازمان‌های استانی بهتر از کارشناسان سازمان برنامه و بودجه کشور که در تهران نشسته است می‌تواند تصمیم گیری و برنامه ریزی کند.رییس سازمان برنامه و بودجه کشور در عین حال خاطر نشان ساخت: خط قرمز ما در سازمان برنامه و بودجه کشور، سیاسی نشدن موضوع ردیف‌های بودجه‌ای است و می‌بایست پروژه‌هایی که به نفع مردم است و به رشد اقتصادی کمک می‌کند را صرفاً رقم بزنیم.میرکاظمی در بخش دیگری از سخنانش با تاکید بر اینکه سازمان مدیریت و برنامه ریزی استان‌ها بایستی به عنوان یک سازمان هوشمند عمل نمایند، گفت: اگر نماینده مجلس و یا فرماندار شهرستانی بداند که سازمان مدیریت و برنامه ریزی استان برای رشد و توسعه آن شهرستان، برنامه‌ای خاص و هدفمند وجود دارد قطعاً از این برنامه حمایت خواهد کرد.وی موضوعات نبود شغل، معیشت، مسکن و ازدواج را از مهمترین نیازهای امروز جامعه دانست و اضافه کرد: با تغییر مسیر، به دنبال کاهش تورم، بازگرداندن سرمایه‌های اجتماعی از دست رفته و بی اعتمادی‌های موجود هستیم و امیدواریم بی عدالتی‌هایی که در توسعه شاهد بودیم و فقر توسعه‌ای در کشور را رفع نمائیم.

۶۲.۵ میلیون نفر در سال ۹۹ یارانه معیشتی گرفتند

در حالی که در قانون بودجه ۱۳۹۹، سقف یارانه معیشتی ۳۱ هزار میلیارد تومان بود، دولت دوازدهم ۳۲.۴ هزار میلیارد تومان یارانه معیشتی داد.به گزارش ز مهر، بر اساس گزارش تفریغ بودجه ۱۳۹۹ منتشره از سوی دیوان محاسبات کشور، بر اساس تبصره ۱۴ قانون بودجه ۱۳۹۹، سقف یارانه معیشتی در نظر گرفته شده، ۳۱ هزار میلیارد تومان بوده است.این در حالی است که دولت دوازدهم به حدود ۶۲.۵ میلیون نفر (۶۲ میلیون و ۴۵۹ هزار و ۷۹۵ نفر) در سال گذشته معادل ۳۲ هزار و ۴۶۱ میلیارد تومان یارانه معیشتی پرداخت کرده است.

گزیده خبر

چینی‌سازی مسکن در ایران از تایید تا تکذیب

ماجرای حضور چینی‌ها برای ساخت مسکن در ایران پس از آنکه به نقل از اقبال شاکری، نماینده مجلس مطرح شد واکنش دیگر نمایندگان را ایجاد کرد که معتقدند با حضور ۵۰۰ هزار مهندس ایرانی، نیازی به حضور خارجی‌ها نیست و حالا حسابی خبرساز شده است.به گزارش ایسنا، (۱۹مهرماه ۱۴۰۰) به نقل از اقبال شاکری ـ عضو کمیسیون عمران مجلس ـ عنوان شد که با چینی‌ها برای ورود به ساخت مسکن در قالب قانون جهش تولید مذاکره شده است. روز بعد هم عنوان شد که شاکری اعلام کرده وزارت راه و شهرسازی همانطور که با انبوه سازان داخلی در حال مذاکره است، یک طرف مذاکره هم چینی‌ها هستند.به فاصله یک روز پس از این صحبت (۲۱ مهرماه ۱۴۰۰) محمدرضا رضایی کوچی ـ رییس کمیسیون عمران مجلس ـ مخالفت کمیسیون متبوع خود را با ساخت مسکن در داخل کشور توسط چینی ها اعلام کرد و گفت: وقتی بیش از ۵۰۰ هزار مهندس ساختمان در کشور وجود دارد هیچ دلیلی برای حضور شرکتهای خارجی در طرح تولید مسکن نیست.به گفته رضایی کوچی، این موضوع در کمیسیون مطرح شد و نظر اعضای کمیسیون این بود که روی شرکت‌های داخلی در کشور سرمایه گذاری کنیم؛ کما اینکه از نظر صنعتی سازی این شرکت‌ها مشکلی نداریم و می‌توانیم به رویه ساخت این واحدهای ساختمانی نیز سرعت ببخشیم.همان روز اقبال شاکری مجددا در گفت‌وگو با یکی از رسانه‌ها به نوعی صحبت قبلی منتسب به خود را تکذیب کرد و گفت: «انشاءالله با توان داخلی موفق می‌شویم هر سال یک میلیون مسکن بسازیم. صحبتی هم که شده صرفا خبری بوده که وزارت راه و شهرسازی برای کارهای خودش با چینی‌ها مذاکره کرده است. در همین حد.»در این خصوص ایرج رهبر ـ نایب رییس انجمن انبوه سازان ـ گفته است: در ایران قراردادهای کلانی که با شرکت‌های خارجی امضا می‌شود، شفافیت لازم را ندارد و نه تنها احتمال بروز فساد را تشدید می‌کند که اصولا مشکل عدم تحویل به موقع مسکن، مساله نقدینگی است، نه اینکه چینی‌ها توان فنی و مهندسی بالاتری دارند.به گفته ایرج رهبر، وقتی دست دولت خالی است و توان تسویه بدهی خود را با پیمانکاران ندارد، چه پیمانکار ایرانی باشد و چه چینی، هر دو کار را رها می‌کنند.پنج سال قبل هم در جریان برگزاری یک نمایشگاه ۵۷ شرکت خارجی در ایران حضور یافتند که ۴۰ شرکت از چین بودند. غرفه‌داران چینی تمایل خود را برای حضور در بازار پسابرجامی مسکن ایران اعلام کردند اما به دلایلی همچون رکود ساخت و ساز در ایران و مساله تحریمها این مساله محقق نشد. ماجرای تایید و تکذیب حضور سازندگان چینی برای ساخت مسکن در ایران، واکنشهای منفی دیگری را هم در پی داشت. منتقدان به بدعهدی چینی‌ها در ساخت آزادراه تهران ـ شمال و شائبه استفاده آنها از برق ارزان قیمت ایران برای استخراج بیت‌کوین اشاره می‌کنند.

وام ۴۰۰ میلیون تومانی مسکن در قانون جهش تولید

وزیر راه و شهرسازی از پیشنهاد پرداخت وام ۴۰۰میلیون‌تومانی ارزان‌قیمت در قانون جهش تولید مسکن خبر داد و گفت: به‌دنبال تغییراتی در فرم «ج» هستیم. به گزارش خبرنگار اقتصادی خبرگزاری تسنیم، رستم قاسمی با ابراز این‌که «تعهد کرده‌ایم سالانه یک‌میلیون مسکن بسازیم»، اظهار کرد: خیلی‌ها فکر می‌کنند که این کار شدنی نیست، اما حتماً شدنی است. اکنون سالی ۳۰۰ تا ۳۵۰ هزار واحد مسکونی در کشور ساخته می‌شود، این بخشی از نیاز کشور است. بخشی از این نیاز در روستاهای کشور است و بنیاد مسکن برای رفع آن تعهد دارد. بخش باقی‌مانده را ما باید بسازیم.وی خبری خوش به مردم داد و گفت: در قانون جهش تولید مسکن برای دهک‌های یک تا ۵ زمین مجانی است و قطعاً این مسئله اجرا می‌شود. قانون جهش تولید مسکن قانون بسیار خوبی است، اما الحاقیه‌ای نیاز است که یا به‌عنوان متمم قانون یا قانون بودجه ۱۴۰۱ به مجلس ارائه خواهد شد. این قانون امکان مسکن‌دار شدن مردم را فراهم کرده است.قاسمی افزود: نباید برای ساخت مسکن در استان سقف تعیین کنیم. عددی که تعیین می‌شود، نیاز مردم است. هرچقدر مردم نیاز داشته باشند باید مسکن بسازیم. اگر بخواهیم به برنامه زمان‌بندی برسیم، باید احداث ۲میلیون واحد مسکونی را شروع کنیم چون ساخت مسکن یک سال و نیم تا ۲ سال طول می‌کشد. حدود ۶۰۰ هزار واحد مسکونی را مردم می‌سازند و حدود ۱.۴میلیون واحد مسکونی باید از سوی ما ساخته شود.وی با یادآوری اینکه «در قانون به ما اجازه داده شده است که از زمین‌های متعلق به راه و شهرسازی در درون و برون شهرها استفاده کنیم»، گفت: زمین‌هایی که در مجاورت شهرها هستند الحاق‌شده در نظر گرفته می‌شود و ثبت‌نام برای احداث واحد مسکونی در این زمین‌ها شروع خواهد شد. زمین‌های متعلق به دستگاه‌های دولتی و عمومی نیز باید شناسایی شوند. دستگاه‌ها موظفند این زمین‌ها را در اختیار بگذارند و اگر این کار را نکنند ظرف دو ماه اداره ثبت مالکیت این زمین‌ها را به وزارت راه و شهرسازی منتقل می‌کند.وزیر راه و شهرسازی با بیان اینکه در بعضی شهرها ۵۰ درصد از قیمت مسکن برای زمین است و زمین در این طرح مجانی در اختیار مردم قرار می‌گیرد که جاذبه بسیار بزرگی است، اضافه کرد: تسهیلات در نظر گرفته‌شده در سال ۳۶۰هزار میلیارد تومان است و این عدد متناسب با تورم در سال‌های آتی افزایش پیدا می‌کند.قاسمی با اعلام اینکه «هفته آینده در شورای‌عالی پول و اعتبار سقف وام تصویب خواهد شد»، تصریح کرد: پیشنهاد وزارت راه در شهرها تا ۴۰۰ میلیون تومان و در روستاها تا ۲۵۰ میلیون تومان تسهیلات ارزان‌قیمت است، این مسئله کاملاً محاسبه شده است و از هفته آینده به بانک‌ها ابلاغ خواهد شد. برای اقشار ضعیف هم سود کاهش یافته است و هر سال بازپرداخت افزایش خواهد یافت. دولت به این اقشار از طریق صندوقی که پیش‌بینی می‌شود، کمک خواهد کرد. وی خاطرنشان کرد: وظیفه داریم بنا بر قانون جهش تولید مسکن خدمات مجانی به مردم ارائه دهیم. از محل منابع خودمان زیرساخت‌ها را ایجاد خواهیم کرد و برای اخذ پروانه و مالیات تخفیف خواهیم داد. اکنون ۴۰ میلیون تومان مالیات یک واحد مسکونی است که در این قانون این مالیات یک‌میلیون تومان پیش‌بینی شده است. هزینه پروانه ساخت را نیز دولت تقبل می‌کند، این بهترین شرایط برای توسعه احداث مسکن در کشور است. بخش مسکن پیشران اقتصاد نیز است. با شروع احداث این واحدها همه کارخانه‌ها فعال می‌شوند و اشتغال ایجاد می‌شود. از سوی دیگر، بخش قابل‌توجهی از هزینه سبد خانوار متعلق به مسکن است، بنابراین این طرح می‌تواند معیشت مردم را نجات دهد. مسکن اولویت‌دارترین اقدام دولت است و در حال ایجاد ساختار هستیم که به‌صورت آن‌لاین احداث مسکن را پایش کنیم.قاسمی با تأکید به ضرورت پرهیز از بلندمرتبه‌سازی در شهرهای کوچک گفت: در شهرهای کوچک به‌دنبال ایجاد ارتفاع نیستیم و زمین باید به‌صورت ویلایی به مردم واگذار شود. در شهرهایی که زمین کم نیست و کوچک است نباید اصلاً به‌سمت ارتفاع‌سازی برویم تا مردم راحت زندگی کنند. وی اضافه کرد: نشانی سامانه جدید ثبت‌نام مسکن هفته آینده پس از تعیین عدد تسهیلات اعلام می‌شود که مردم بتوانند به‌صورت مشخص در آن ثبت‌نام کنند. نیاز به تغییراتی در فرم ج است که به‌دنبال آن هستیم. اگر کسی پیش‌تر خانه داشته است و اکنون ندارد و اگر کسی ازدواج نکرده است اما قصد ازدواج دارد نیز باید بتواند از تسهیلات بهره‌مند شود چراکه هدف ما این است که مردم صاحب خانه شوند، بنابراین باید حداقل ۱۰۰هزار واحد مسکونی در استان فارس احداث شود.

گزیده خبر

قیمت نفت سنگین ایران افزایش یافت

جدیدترین گزارش ماهانه اوپک نشان داد قیمت نفت سنگین ایران ماه میلادی گذشته بیش از پنج درصد افزایش داشت.به گزارش ایسنا، قیمت نفت سنگین ایران در سپتامبر به ۷۴ دلار و هشت سنت در هر بشکه رسید که در مقایسه با ۷۰ دلار و ۳۴ ســـنت در اوت، سه دلار و ۷۴ سنت معادل ۵.۳ درصد بالاتر بود. میانگین قیمت نفت سنگین ایران از ابتدای سال ۲۰۲۱ تاکنون ۶۶ دلار و ۶۵ ســـنت در مقایسه با ۳۹ دلار و ۶۴ ســـنت در مدت مشابه سال ۲۰۲۰ بوده است.ارزش سبد نفتی اوپک در سپتامبر سه دلار و ۵۵ سنت معادل پنج درصد در مقایســـه با اوت افزایش یافت رسید و به ۷۳ دلار و ۸۸ سنت در هر بشکه رسید.میانگین ارزش سبد نفتی اوپک از ابتدای سال ۲۰۲۱ تاکنون ۶۶ دلار و ۸۳ سنت در هر بشکه بوده که ۴۰ دلار و ۶۲ سنت معادل ۶۴.۵ درصد افزایش در مقایســـه با ۴۰ دلار و ۶۲ سنت در مدت مشابه سال ۲۰۲۰ نشان می دهد.طبق گزارش منابع ثانویه، تولید نفت اوپک متشـــکل از ۱۳ کشور در سپتامبر به ۲۶.۳۳ میلیون بشکه در روز رسید که ۰.۴۹ میلیون بشکه در روز در مقایسه با اوت افزایش داشت.تولید نفت عمدتا در عربستان سعودی، عراق و نیجریه افزایش پیدا کرد. تولید نفت ایران ۲۲ هزار بشکه در روز در سپتامبر نســـبت به ماه پیش از آن افزایش یافت و از ۲.۴۸۴ میلیون بشـــکه به ۲.۵۰۳ میلیون بشکه در روز رسید.

وزیر نفت:

دولت ۴.۵ میلیارد دلار در میدان‌های گازی فارس سرمایه‌گذاری می‌کند

شـــیراز - ایرنا- وزیر نفت بیان اینکه فارس پس از استان بوشهر دومین دارنده ذخایر گازی کشـــور است، اعلام کرد: دولت ســـیزدهم در زمینه فشارافزایی میدان‌هـــای گازی کنونی و توســـعه میدان‌های گازی جدید تنها در اســـتان فارس ۴ میلیارد و ۵۰۰ میلیون دلار ســـرمایه‌گذاری می‌کند.به گزارش ایرنا، جواد اوجی پنجشـــنبه ۲۲ مهرماه در حاشیه سفر به استان فارس و بازدید از پالایشگاه گاز فراشـــبند گفت: ظرفیت تولید روزانه گاز در استان فارس ۱۱۴ میلیون مترمکعب اســـت.فارس دومین ذخایر گاز کشور را دارد.وی فارس را جزو مناطق شـــاخص در حوزه نفت و گاز دانســـت و بیان کرد که با توســـعه میدان‌های گازی، روزانه ۱۱۰ میلیون مترمکعب به ظرفیت تولید گاز اســـتان فارس اضافه می‌شود.وزیر نفت با تاکید بر اینکه ظرفیت پالایش نفت و میعانات گازی باید افزایش پیدا کند، گفت: پیش بینی می‌شـــود که ظرفیت پالایشی کشور در ۴ سال آینده در این دولت، حدود یک و نیم برابر افزایش یابد و تولید فعلی ۲.۲ میلیون بشکه در روز به سه و نیم میلیون بشکه در روز برسد.وی با اشـــاره به اینکه افزایش تولید در میدان‌های نفت و گاز نیازمند نیروهای ماهر و متخصص اســـت، افزود: ساماندهی سرمایه انسانی اولویت اصلی کار بنده در وزارت نفت خواهد بود.وزیر نفت در ادامه همچنین به مســـاله سوخت رسانی زمســـتانی اشاره کرد و با تاکید براینکه ظرفیت پالایش نفت و میعانات گازی بایـــد افزایش پیدا کنند، گفت: در این حـــوزه دو برنامه ارتقای کمی و کیفی پالایشگاه‌های کنونی و همچنین ایجاد ظرفیت پالایشی جدید با ساخت پترو پالایشگاه‌ها را در برنامه داریم.اوجی ادامه داد: در صورت توجه به مشوق‌هایی مانند قانون اعطای تنفس خوراک پالایشـــگاه ها، می‌توانیم برای ســـال آینده افزایش ظرفیت پالایشـــی مطلوبی را داشته باشیم.وی افزود: سال گذشته در مجموع ۲۲۵ میلیارد مترمکعب گاز در کشـــور مصرف شد که نزدیک به ۱۳۰ میلیارد مترمکعب آن مربوط به صنایع و نیروگاه‌ها بوده و ۵۵ میلیارد مترمکعب به بخش خانگی اختصاص یافته اســـت.در سفر استانی هیات دولت به فارس، وزیر نفت به اتفاق هیات همراه روز پنجشـــنبه وارد فیروزآباد شد. به گزارش ایرنا، جواد اوجی در بدو ورود به شهرستان فیروزآباد در مجموعه ورزشی انقلاب فیروزاباد مورد اســـتقبال فرماندار، نمایندا مردم در مجلس شورای اسلامی و شـــورای تامین و جمعی از مسوولان این شهرستان قرار گرفت.ادای احترام به مقام شامخ شهیدان در مقبره شهدای گمنام فیروزآباد، بازدید از باند دوم قطعه سه جاده در دست اقدام فیروزآباد-کوار بازدید از پروژه پتروشیمی و حضور در جلسه شورای اداری شهرستان و دو شهرستان همجوار قیروکارزین و فراشبند از مهم‌ترین برنامه‌های ســـفر یک روزه وزیر نفت است که امروز پنج شنبه در شهرســـتان فیروزآباد اتفاق خواهد افتاد.شهرستان های فراشبند و فیروزاباد از شهرستان های جنوب غربی استان فارس هستند.

تنزل پیش بینی اوپک از تقاضای جهانی برای نفت

اوپک در جدیدترین گزارش ماهانه خود پیش بینی نرخ رشد تقاضای جهانی برای نفت در سال ۲۰۲۱ را پایین برد اما اعلام کرد صعود قیمت گاز طبیعی ممکن است تقاضا برای فرآورده های نفتی را تقویت کند.به گزارش ایسنا، اوپک اکنون پیش بینی می کند تقاضا برای نفت ۵.۸۲ میلیون بشـــکه در روز رشـــد کند که پایینتر از پیش بینی قبلی ۵.۹۶ میلیون بشـــکه در روز است و علت این بازبینی نزولی را آمار ۹ ماه نخست سال اعلام کرده است. با این حال اوپک پیش بینی خود از رشد تقاضا برای نفت در سال ۲۰۲۲ را تغییر نداد و ۴.۲ میلیون بشکه در روز حفظ کرد.این گروه اعلام کرد افزایش قیمتهای گاز طبیعی که به رکورد بالایی صعود کرده اند، می تواند محرکی برای رشد تقاضا برای نفت باشد زیرا کاربران صنعتی به استفاده از فرآورده های نفتی روی می آورند. اوپک خاطرنشان کرد اگر این روند ادامه پیدا کند، ســـوختهایی مانند نفت کوره، دیزل و نفتا ممکن است تحت تاثیر تقاضای بالاتر برای تولید نیرو، پالایش و مصرف پتروشیمی پشتیبانی شوند.قیمت گاز روز چهارشـــنبه در قطب تی تـــی اف هلند معادل قیمت ۱۷۷ دلار هر بشکه نفت بود که بسیار بالاتر از رکورد قیمت ۱۴۷ دلار نفت برنت در سال ۲۰۰۸ است. قیمت نفت برنت در معامات روز چهارشنبه حدود ۸۳ دلار در هر بشکه ایستاد.امین ناصر، مدیرعامل آرامکو هفته گذشته برآورد کرده بود سوئیچ مصرف از گاز به نفت، تقاضا برای نفت را حدود ۵۰۰ هزار بشکه در روز افزایش می دهد.اوپک پلاس که شامل اوپک و متحدانش نظیر روسیه اســـت، ماه جاری توافق کردند به برنامه افزایش تدریجی تولید ادامه داده و تولیدشـــان را مجموعا ۴۰۰ هزار بشـــکه در روز در نوامبر افزایش دهند.در گزارش اوپک پیش بینی شد تقاضا برای نفت اوپک در سال ۲۰۲۱ به میزان ۱۰۰ هزار بشکه در روز رشد کرده و به ۲۷.۸ میلیون بشکه در روز می رسد و در سال ۲۰۲۲ به میزان ۱۰۰ هزار بشکه در روز دیگر رشد می کند.تولید اوپک در ســـپتامبر حدود ۴۹۰ هزار بشکه در روز افزایش یافت و به ۲۷.۳۳ میلیون بشکه در روز رسید.بر اساس گزارش رویترز، اوپک اعلام کرد ذخایر نفت تجاری سازمان توسعه و همکاری اقتصادی در اوت نسبت به ماه پیش از آن ۱۹.۵ میلیون بشکه کاهش یافت و به ۲.۸۵۵ میلیارد بشکه رسید که نشان دهنده محدود شدن عرضه در بازار نفت است. این آمار ۱۸۳ میلیون بشکه پایین میانگین پنج ساله و ۱۳۱ میلیون بشکه پایین میانگین پنج ساله قبلی (۲۰۱۵ تا ۲۰۱۹) است.

آژانس بین المللی انرژی هشدار داد

بحران انرژی تهدیدی برای احیای اقتصاد جهانی

آژانس بین المللی انرژی (IEA) پیش بینی کرد کمبود انرژی جهانی، تقاضا برای نفت را ۵۰۰ هزار بشکه در روز افزایش می دهد و باعث شعله ور شدن تورم و کندی روند احیای اقتصاد جهان از پاندمی کووید ۱۹ می شود.به گزارش ایسنا، در پی کمبود گسترده انرژی که آسیا و اروپا را فرا گرفته، قیمت‌های نفت و گاز طبیعی اخیرا به بالاترین رکورد چند سال اخیر صعود کرده و باعث افزایش سرسام‌آور قیمت‌های برق شده‌اند.آژانس بین‌المللی انرژی در گزارش نفت ماهانه خود اعلام کرد قیمت‌های بالای زغال سنگ و گاز و همچنین خاموشیها باعث شد بخش نیرو و صنایع انرژی‌بر به استفاده از نفت روی بیاورند تا چراغها را روشن نگه داشته و فعالیتشان روان بماند. قیمت‌های بالاتر انرژی همچنین به فشارهای تورمی به همراه قطعیهای برق افزوده و ممکن است منجر به فعالیت صنعتی پایین‌تر و کندی روند احیای اقتصادی شود؛ در نتیجه پیش بینی می شود تقاضای جهانی برای نفت سال آینده به سطح پیش از پاندمی بهبود پیدا کند. آژانس بین المللی انرژی پیش‌بینی خود از تقاضا برای نفت در سال میلادی جاری را نسبت به گزارش قبلی ۱۷۰ هزار بشکه در روز و برای سال ۲۰۲۲ به میزان ۲۱۰ هزار بشکه در روز بالا برد. افزایش تقاضا در سه ماه گذشته به بزرگترین برداشت از ذخایر فرآورده‌های نفتی در هشت سال اخیر منجر شـــده اســـت و سطح ذخایر در کشورهای سازمان توسعه و همکاری اقتصادی به پایین‌ترین حد خود از اوایل سال ۲۰۱۵ تا کنون رسیده است. آژانس بین المللی انرژی اعلام کرد آمار نشان می دهند که تقاضای غیر فصلی بالایی برای نفت کوره، نفت خام و سوختهای دیگر برای نیروگاهها در شماری از کشورها شامل چین، ژاپن و پاکستان در آسیا، آلمان و فرانسه در اروپا و برزیل وجود دارد.در این بین، آژانس بین المللی انرژی برآورد کرد که اوپک پلاس ۷۰۰ هزار بشکه در روز پایین‌تر از تقاضای برآورد شده برای نفت این گروه در سه ماهه چهارم امسال نفت تولید خواهد کرد یعنی تقاضا از عرضه حداقل تا اواخر سال ۲۰۲۱ فراتر خواهد رفت.این آژانس هشدار داد ظرفیت مازاد تولید این گروه به سرعت کاهش پیدا خواهد کرد و از ۹ میلیون بشکه در روز در سه ماهه نخست امسال به تنها چهار میلیون بشکه در روز در سه ماهه دوم سال ۲۰۲۲ می رسد. ظرفیت تولید در شمار کوچکی از کشورهای خاورمیانه منحصر شده و کاهش آنها منعکس کننده نیاز به افزایش سرمایه گذاری به منظور تامین تقاضای آتی است.بر اساس گزارش رویترز، آژانس بین المللی انرژی در گزارش سالانه دورنمای انرژی که در آستانه کنفرانس اقلیمی ماه آینده انگلیس منتشر کرد، اعلام کرد احیای اقتصادی از پاندمی غیرپایدار بوده و بیشتر حول سوخت‌های فسیلی می چرخد. اگر جهان امیدوار است به طور موثر با تغییرات اقلیمی مقابله کند، سرمایه گذاری در انرژی تجدیدپذیر باید تا پایان دهه جاری سه برابر شود.

پوتین در مورد بهای بالای نفت و گاز هشدار داد

ولادیمیر پوتین رئیس جمهوری روسیه در مورد پیامدهای بهای بالای نفت و گاز در بازار جهانی هشدار داد.به گزارش ایرنا به نقل از خبرگزاری ریانووســـتی، پوتین روز چهارشـــنبه در اجلاســـیه عمومـــی همایش بیـــن المللی انرژی به نام «هفته انرژی روســـیه» گفت: افـــرادی که می گویند قیمت بـــالای منابع انرژی (نفت و گاز) به نفع تولید کنندگان این مواد خام است، نمی دانند چه می گویند. وی افزود: افزایش شدید بهای سوخت (نفت و گاز) می تواند پیامدها و عواقبی را برای مصرف کنندگان این مواد و نیز تولیدکنندگان آن به همراه داشته باشد.

رئیس جمهوری روســـیه گفت: افزایش شـــدید و چند برابر مواد سوختی (نفت و گاز)، هزینه های مراکز اقتصادی و صنعتی و ســـازمان های دســـت اندرکار خدمات خانگـــی (تامین برق و حرارت) را افزایش می دهد و وادار به صرفه جویی و کاهش مصرف انرژی و کاســـتن از ســـطح تولید می کند.پوتین خاطرنشان کرد که برای هر بـــازاری ثبات و قابل پیش بینی بودن وضع فعالیت آن بسیار مهم است. رئیس جمهوری روســـیه با بیان اینکه امروز در مرحله احیای اقتصاد جهانی، کشورهای اوپک پلاس وضعیت بازار نفت را تثبیت مـــی کنند ، اظهار امیدواری کرد توافقات در چارچوب اوپک پلاس تا پایان ۲۰۲۲ جریان داشـــته باشـــد.پوتین همچنین درباره وضعیت قیمت گاز در اروپا با اشاره به اینکه برخی در تلاشند اشتباهات خود را بر گـــردن دیگـــران بیندازند ، تصریح کرد: اوضاع در بـــازار گاز اروپا متعادل به نظر نمی رســـد؛ نقصان هـــای نظام مند به بحران گســـترده در بـــازار انرژی اروپا منجر شد.وی همچنین خاطرنشان کرد: روســـیه عرضه گاز به اروپا را به طور کلی ۱۵ درصد افزایش داده است و تاکید کرد آماده ایم به میزانی که درخواست شود باز هم عرضه را افزایش دهیم. پوتین گفت :از تحریم های علیه بخش انرژی روسیه خود آمریکا آســـیب دید و این تحریم ها هیچ نتیجه ای در برنداشته است

افزایش بهای نفت تا بشـــکه ای ۱۰۰ دلار امکانپذیر است

رئیس جمهوری روســـیه گفت که کاملا احتمـــال دارد که قیمت نفـــت در بازار جهانی به بشکه ای ۱۰۰ دلار برسد. وی بابیان اینکه تـــلاش می کنیم که قیمت نفت در بازار جهانی دچار نوسانات شدید نشود، اظهار داشت: سعی می کنیم تا بازار جهانی نفت باثبات شود.

اروپا قدردان شرودر باشد

پوتیـــن در ادامه ســـخنان خود گفت که کشـــورهای اروپایی بخاطر اینکه گاز به بهای نازل از روســـیه دریافت می کنند، باید قدردان گرهارد شـــرودر صدراعظم سابق آلمان باشند. وی خاطرنشان کرد که شرکت گازپروم قیمت گاز را از قراردادهای درازمدت با کشورهای اروپایی دریافت می کند و بهای گاز مانند آنچه که در بورس لندن به بهـــای ۲۰۰۰ دلار برای هر هزار مترمکعب می فروشند فروخته نمی شود. وی افـــزود: مصرف کننـــدگان اصلی گاز روسیه ازجمله آلمان باید قدردان شرودر باشـــند که در زمان حاضر بجای هر هزار مترمکعب ۱۰۰۰-۱۵۰۰ دلار، ۳۰۰ دلار می پردازند. گرهارد شـــرودر صدراعظم ســـابق آلمان با شرکت گازپروم همکاری نزدیکی دارد و در واقع واسطه بین شرکت های اروپایی و این غول انحصاری روسیه در عرصه تولید و صادرات گاز شده است. همایش بین المللی هفته انرژی روســـیه امروز در مرکز نمایشگاهی مانژ مسکو آغاز شد و تا روز جمعه ادامه می یابد.

افزایش ۸۲ درصدی مصرف گاز با ورود اولین موج سرما به کشور

به گفته مدیر دیسپچینگ شرکت ملی گاز ایران، مصرف خانگی و تجاری گاز در هفته‌ای که گذشت به ۳۱۰ میلیون متر مکعب در روز رسید که نسبت به هفته قبل از آن رشدی ۸۲ درصدی را نشان می‌دهد.به گزارش ایرنا، دمای هوا با اولین موج سرما به کشور کاهش محسوسی داشته است. به دلیل همین تغییرات دمایی، اغلب افراد، وسایل گرمایشی خود را در منازل و حتی محل کار روشن کرده‌اند. این موضوع افزایش مصرف گاز را پیش از شروع فصل سرما در کشور به دنبال داشته است. تجربه نشان داده حتی اگر دمای هوا افزایش نسبی هم داشته باشد، اما خاموش کردن وسایل گرمایشی تا بهار سال بعد زمان می‌برد. به همین دلیل مصرف گاز در هفته جاری در بخش خانگی، تجاری و صنایع عمده، آن‌گونه که مدیر دیسپچینگ (کنترل و مدیریت شبکه) شرکت ملی گاز ایران اعلام کرده به ۳۱۰ میلیون متر مکعب در روز رسیده است. «محمدرضا جولایی» در گفت و گو با خبرنگار اقتصادی ایرنا با اعلام این موضوع تاکید کرد: در حالی که روز یکشنبه هفته گذشته میزان مصرف گاز در همین بخش، ۱۷۰ میلیون متر مکعب در روز بوده است اما در این مدت میزان آن به ۱۴۰ میلیون متر مکعب یعنی رقمی معادل ۸۲ درصد افزایش پیدا کرده است.

نوبت دوم
شناسه آگهی: ۱۲۰۴۷۵۱

شرکت ملی نفت ایران
شرکت ملی مناطق نفتخیز جنوب

فراخوان مناقصه عمومی

توجه: اعلام آمادگی جهت شرکت در این مناقصه صرفاً بصورت الکترونیکی(توکن) و از طریق سامانه ستاد به نشانی www.setadIran.ir می باشد.
مناقصه عمومی یک مرحـــله ای شماره م م/۰۰/۰۲۰۸مربوط به مرمت و بهسازی جاده و محوطه چاه ۱۰۹ آغاجاری

الف- شرح مختصر خدمات
عملیات تخریب عملیات خاکی، تسطیح و شیب بندی و آبپاشی، اجرای شن مخلفوط رودخانه ای، شن ریزی، پی دستگاه حفاری، لوله کشی آب و گاز، ساخت و نصب مهارهای لوله گاز، سپتیک، احداث آبرو بتنی مسلح ، احداث پل بتنی با پایه سنگی، دیوار سنگی سمت ۱۷ متری، احداث فنداسیون بتنی مخزن سوخت و موتور برق، تهیه و اجرای ژئوممبران، احداث حوضچه ذخیره آب ، ساخت فنداسیون محل فرود بالگرد، اجرای سنگکاری در محوطه چاه، کارگزاری لوله ۱۲ اینچ ، زهکش حوضچه چاه ، احداث گودال آب و گل اولیه در مجاورت محوطه چاه، ساخت پد بتنی محل استقرار پمپ های گودال اولیه آب و گل تجهیز و برچیدن کارگاه

ب- محل اجرای خدمات و مدت انجام کار
محل اجرای خدمات در ۳۰ کیلومتری آغاجاری و مدت انجام آن ۵مـــاه می باشد.

ج- برآورد کارفرما
برآورد کارفرما جهت انجام خدمات -/۸۱,۷۱۱,۹۸۸,۸۴۱ریال وتعدیل پذیر می باشد

د- شرایط مناقصه گران متقاضی
- داشتن ظرفیت آزاد(تعدادی و ریالی) در رشته مربوطه
- مناقصه گران دارای پایه ۵ گرایش راه و ترابری
- در تعیین برنده مناقصه و در شرایط برابر،الویت با شرکت های بومی استانی می باشد.
-داشتن گواهینامه تایید صلاحیت ایمنی از اداره کل تعاون، کار و رفاه اجتماعی
- توانایی ارائه تضمین شرکت در فرآیند ارجاع کار به مبلغ -/۴,۰۸۵,۵۹۹,۴۴۲,۰۵ریال که بایستی به یکی از دو صورت زیر ارائه گردد:
الف: ارائـــه رسیـــد وجـــه صـــادره از ســـوی حسابداری کارفـــرما مبنی بـــر واریـــز مبلـــغ فـــوق الـــذکربه شماره حساب IR۹۴۰۱۰۰۰۰۴۰۰۱۱۱۱۶۰۴۰۲۲۰۶۷ نزد بانک مرکزی جمهوری اسلامی ایران شعبه مرکزی جمهوری اسلامی ایران - اهوازکد ۰ حساب - بنام شرکت ملی مناطق نفتخیز جنوب
ب: ارائه ضمانتنامه بانکی به میزان مبلغ فوق الذکر طبق فرم نمونه که ابتدا برای مدت (۹۰روز) معتبر بوده وپس از آن نیز با اعلام کارفرما برای مدت (۹۰ روز) دیگر قابل تمدید باشد.
- توانایی ارائه ۵٪ مبلغ پیمان (در صورت برنده شدن) بعنوان تضمین انجام تعهدات
-ارائه یک نسخه تأیید شده از صورتهای مالی حسابرسی شده توسط سازمان حسابرسی یا اعضای جامعه حسابداران رسمی الزامیست
مناقصه گر جهت تحویل تضمین شرکت در فرآیند ارجاع کار علاوه بر بارگذاری تصویر تضمین از طریق سامانه لازم است بصورت حضوری به دفتر کمیسیون مناقصات در اهواز، کوی فدائیان اسلام مجتمع تندگویان، واقع در روبروی بلوک دو، ساختمان طرحهای راه و ساختمان در مهلت مقرر مراجعه و تضمین را تسلیم نمایند.

هـ- محل و مهلت دریافت مدارک مناقصه گران
از کلیه متقاضـــیان واجد شرایط دعـــوت به‌عمل می‌آید ظرف مهلت مقرر در این فراخوان جهت دریافت اسناد و اعلام آمادگی از طریق سامانه ستاد و به نشانی www.setadIran.ir مراجعه نمایند تا ارزیابی‌های لازم وفق آیین‌نامه اجرایی بند ج ماده ۱۲ قانون برگزاری مناقصات(ارزیابی ساده)بر روی مدارک ارسالی مناقصه گران به‌عمل آید.
۱- مهلت اعلام آمادگی: بصورت الکترونیکی (غیر حضوری و) از ساعت ۸:۰۰ تاریخ ۱۴۰۰/۰۷/۲۴لغایت ساعت ۱۹:۰۰ تاریخ ۱۴۰۰/۰۸/۰۳
۲- مبلغ خرید اسناد و شماره حساب: واریز مبـــلغ ۷,۶۱۶,۰۰۰ریال از طریق درگاه موجود در سامانه به نشانی www.setadIran.ir

محل، زمان تحویل و گشایش پیشنهادها
متقاضیان مکلفند پیشنهادات خود را حداکثر تا ساعت ۱۴:۰۰ روز یکشنبه مورخ ۱۴۰۰/۰۸/۱۶به صورت الکترونیکی و از طریق سامانه ستاد تسلیم نمایند. ضمنا پیشنهادات در ساعت ۰۸:۰۰ روز دوشنبه مورخ ۱۴۰۰/۰۸/۱۷ گشایش و قرائت خواهد شد و حضور نماینده مناقصه گران با معرفی نامه و کارت شناسایی معتبر بلامانع است.
همچنین مناقصه گران می بایست ضمن بارگذاری الکترونیکی تصویر تضمین شرکت در فرایند ارجاع کار در سامانه تا ساعت ۱۴:۰۰ روز یکشنبه مورخ۱۴۰۰/۰۸/۱۶اصل تضمین مذکور را به صورت فیزیکی به کمیسیون مناقصات شرکت ملی مناطق نفتخیز جنوب در آدرس: اهواز- کوی فدائیان اسلام مجتمع تندگویان، واقع در روبروی بلوک دو، ساختمان سابق طرحهای راه و ساختمان تسلیم نمایند.
همزمان ارائه معرفی نامه و کارت ملی برای متقاضیان شرکت در مناقصه و نمایندگان شرکتها در همه مراحل لازم و ضروری می باشد.
تذکر: حسب مورد ارائه یک نسخه اصلی از اساسنامه شرکتها، آگهی تاسیس، آخرین تغییرات ثبتی و هرگونه گواهی مبنی بر واجد شرایط بودن شرکت مطابق با مفاد آگهی الزامی می‌باشد.

تاریخ انتشار نوبت اول: ۱۴۰۰/۷/۲۱
WWW.NISOC.IRhttp://iets.mporg.ir
تاریخ انتشار نوبت دوم: ۱۴۰۰/۷/۲۴
۱۱۸
امور حقوقی و قراردادها – شرکت ملی مناطق نفتخیز جنوب

عربستان و روسیه:

بازار نفت را از وضعیت مشابه گاز نجات دادیم

عربســـتان ســـعودی و روســـیه می‌گویند بازار نفت را از درهم ریختگی مشابه آنچه امروز در بازار گاز می گذرد، نجات دادند. به گزارش ایسنا، وزیران انرژی عربستان سعودی و روسیه اعلام کردند ثبات نفت در مقایسه با گاز طبیعی و زغال سنگ، بارزگر این است که اوپک پلاس عملکرد خوبی در متوازن کردن عرضه و تقاضا داشـــته است.شاهزاده عبدالعزیز بن سلمان، وزیر انرژی عربســـتان سعودی، در کنفرانس هفته انرژی روسیه اظهار کرد: اگرچه قیمت نفت به بیش از ۸۰ دلار در هر بشـــکه - بالاترین رکورد سه سال اخیر- صعود پیدا کرده است اما این افزایش در مقایسه با نوســـانی که در قیمتهای گاز و زغال سنگ مشاهده می شود، چیزی نیســـت. آنچه که امروز در بازار نفت مشاهده می‌کنیم رشـــد ۲۹ درصدی قیمت نفت در برابر افزایش ۵۰۰ درصدی قیمـــت گاز طبیعی و افزایـــش ۳۰۰ درصدی قیمت ذغال‌ســـنگ و افزایش ۲۰۰ درصدی مایعات گاز طبیعی است. بازارهای زغال ســـنگ و سایر منابع انرژی به یک رگولاتور نیاز دارند این وضعیت به ما می‌گویـــد که افراد باید آنچه که اوپک پلاس انجام داد و به آن دست یافت را دنبال کرده و انجام دهند. وی تاکید کرد که گروه اوپک پلاس با وجود درخواست بسیاری از معامله‌گران و حتی کاخ ســـفید برای افزایش سریعتر تولید، باید همچنان به افزایش تدریجـــی تولید ادامه دهد.وزیر انرژی عربستان سعودی در خصوص درخواست‌های مصرف کنندگان بزرگ مانند آمریکا برای افزایش بیشـــتر تولید اوپک پلاس به منظور کنترل رشد قیمت‌ها گفت: من همچنان به همه می‌گویم که ما تولید را افزایش می‌دهیم. اوپک پلاس ۴۰۰ هزار بشکه در روز در نوامبـــر به تولیدش اضافه می‌کند و دوباره در ماه ها بعد هم این روند را دنبال می‌کند. ما می‌خواهیم مطمئن شویم که ظرفیت مازادی که در نتیجه شیوع کووید ۱۹ شکل گرفته بود کاهش پیدا می کند و اوپـــک پلاس می خواهد این اقدام را به شکل تدریجی و مرحله ای انجام دهد.شاهزاده عبدالعزیز گفت: اگرچه ذخایر نفت سازمان توســـعه و همکاری در مسیر عادی شدن تا پایان امسال است اما سال ۲۰۲۲ اندکی چالش‌برانگیز خواهد بود آمارهای اوپک پلاس نشان می‌دهد که بازار نفت سال آینده حدود ۱.۴ میلیون بشکه در روز مازاد عرضه خواهد داشت. وزیران اوپک پلاس در نشستی که اوایل ماه جاری برگزار کردند همچنان به توافق افزایش ماهانه تولید به میزان ۴۰۰ هزار بشکه در روز به منظور خاتمه دادن به محدودیت عرضه پایبند ماندند. بهای معاملات گاز در آسیا و اروپا از اواخر ژوئن تاکنون بیش از ۱۵۰ درصد افزایش داشته و همزمان قیمت زغال سنگ دو برابر شـــده است. بهای معاملات نفت برنت در مقابل تنها ۱۲ درصد رشد داشته است.اوپک و متحدانش شامل روسیه از سوی مصرف کنندگان بزرگ برای شتاب بخشیدن به روند افزایش تولید تحت فشار قرار گرفتند. درخواســـت‌ها از زمان افزایش قیمتهای گاز که باعث شـــده برخی از تولیدکنندگان برق به استفاده از نفت روی بیاورند، شـــدت گرفته است.الکساندر نواک، معاون نخست وزیر روسیه که سیاست مربوط به انرژی را مدیریت می‌کند، در همین کنفرانس اظهار کرد: بر خلاف بازار گاز، بازار نفت در حال حاضر قابل پیش بینی تر و برای فعالان بازار قابل درک تر است. قیمت‌های امروز و توازن فعلـــی عرضه و تقاضا منعکس‌کننده وضعیت واقعی جاری هســـتند. ســـهیل المزروعی، وزیر انرژی امارات متحده عربی، اظهارات مشـــابهی را مطرح کرد و گفت: خطر داغی بیش از حد بـــازار نفت به دلیل موضع اوپک پلاس وجود ندارد. شـــما باید به ما اعتماد کنید زیرا ما تجربه کافی در برخورد با دوره هـــای مختلف داریم. چندین معامله گر و بانک وال ســـتریت پیش‌بینی می‌کنند که تقاضای جهانی برای نفت در اوایل ســـال ۲۰۲۲ پایینتر از میزان عرضه خواهد بود. بانک مورگان چیس اند کو اعلام کرد توازن روزانه از کمبود عرضه به میزان حدود ۱.۵ میلیون بشـــکه در روز که در حال حاضر دیده می‌شود، به مازاد حدود دو میلیون بشکه در روز تا مارس تغییر می کند.بر اســـاس گزارش رویترز، محمد بارکیندو، دبیر اوپک در حاشیه کنفرانس انرژی مسکو به خبرنگاران گفت: بازار نفت همچنان با ابهامات ناشی از پاندمی کووید ۱۹ مواجه است. بازار روند خود را مطابق با عوامل عرضه و تقاضا طی می کند اما باید قبول کنیم که عوامل بیرونی وجود دارند که روی تحولات بازار تاثیر می گذارند.

رییس اتاق بازرگانی ایران؛

نگاه واقع گرایانه در حمایت از تولید وجود ندارد

رییس اتاق بازرگانی ایران گفت: نگاه واقع‌گرایانه‌ای در حوزه خودکفایی و حمایت از تولید داخل وجود ندارد که سبب تنزل کشور در زنجیره ارزش آسیا شده است.
به گزارش مهر، غلامحسین شافعی پیش از ظهر پنج‌شنبه در نشست اعضای کمیسیون ویژه جهش و رونق تولید مجلس با رییس و اعضای اتاق بازرگانی خراسان رضوی، با بیان این‌که مشکل مهلک دولت‌ها، استفاده از ارز در اقتصاد ملی به جای توجه به افزایش صادرات است، اظهار کرد: دولت‌ها بیشتر به دنبـــال افزایش عرضه ارز و کنترل قیمت آن هســـتند که در نهایت نتیجه‌ای ندارد.وی با بیان این‌که هیچ دولتی به اندازه دولت جدید با این حجم از مســـائل و مشکلات مواجه نبوده است، ادامه داد: علاوه بر مسئله تحریم اقتصادی، خشکسالی گسترده در کشور و شیوع کرونا سبب شده دولت سیزدهم را دارای بیشـــترین مشکلات پیش رو در میان دولت‌های بعد از انقلاب بدانیم.

خطا در تصمیم‌گیری، تورم سرسام‌آور به دنبال دارد

رییـــس اتاق بازرگانـــی ایران با بیان این‌کـــه هرگونه خطای راهبردی می‌توانـــد حجم نقدینگی را افزایـــش داده و تورم سرسام‌آوری در آینده به وجود آورد، خاطرنشان کرد: به نظر می‌رسد اقتصاد مشکل اول کشور نیست و سیاست داخلی و خارجی در خدمت اقتصاد دولتی حرکت نمی‌کنند.
وی با تأکید بر این‌که نگاه واقع‌گرایانه‌ای در حوزه خودکفایی و حمایت از تولید داخل وجود ندارد، اضافه کرد: نبود چنین نگاهی ســـبب تنزل کشور در زنجیره ارزش آسیا شده و سهم ایران از اقتصاد جهانی را نسبت به ۴۰ سال گذشته نصف کند. شافعی با بیان این‌که مردم باید تاوان خلأ نبود نگاه نظام‌مند علمی و همه‌جانبه به اقتصاد کشـــور را بپردازند، تصریح کرد: قدرت تصمیم‌گیری در ستادهای مختلف توسط مدیران عالی کشور توزیع شـــده و هر کدام کار خود را انجام می‌دهند که این موضوع سبب شده فرآیند تصمیم‌گیری در کشور بسیار طولانی و بدون پاسخگو شود.

روش درست حمایت از تولید مشخص نیست

وی افـــزود: حمایت از تولید در هر قوه به یک شـــکل انجام می‌شود و مشخص نیست روش درست حمایت از تولید باید چگونه باشد.شافعی با بیان این‌که متأسفانه هیچ اولویت‌بندی در حمایت از واحدهای تولیدی از کار افتاده با بازدهی پایین یا حمایت از راه‌اندازی واحدهای جدید وجود ندارد، خاطرنشان کرد: نظام قیمت‌گذاری کالا در بخش تولید در قالب شـــعار «کنترل تورم» موضوع امروز اقتصاد کشـــور است.وی اضافه کرد: بروز بســـیاری از مسائل ناشـــی از سوءمدیریت بوده که منجر به افزایش هزینه‌های تولید و قیمت تمام شده محصول شده است؛ منطقی نیست که نرخ نهاده‌های تولید افزایش پیدا کنـــد اما تولیدکننده را وادار به ثبات قیمت کالا کنیم.رییس اتاق بازرگانی، صنایع و معادن و کشاورزی ایران گفت: تنها ۳۵ درصد از کل صادرات سالانه کشور متعلق به بخش خصوصی واقعی است.وی به مشکل موجود در سیاست‌های ارزی کشور در چهار ســـال اخیر اشـــاره و اظهار کرد: ۶۵ درصد صادرات سالانه کشور به واحدهای دولتی، نیمه دولتی و خصولتی تعلق دارد که بیش از ۹۰ درصد صادرات آن‌ها نیز مواد خام است.

تبدیل بازار خودرو به «بخت‌آزمایی ملی»

شـــافعی، شـــیوه واگذاری خودرو به شـــکل قرعه‌کشـــی را بـــه «بخت‌آزمایی ملی» توصیـــف کرد و ادامـــه داد: یکی از شرکت‌های خودرو سازی در سال گذشته ۴۰۰ هزار میلیارد ریال تولید داشـــت اما ســـقف افزایش قیمت دستوری برای محصولات این شرکت حداکثر یک میلیارد ریال در نظر گرفته شد در حالی که افزایش قیمت خودرو در بازار آزاد ۲ میلیارد ریال بوده و بیشـــتر سود مابه‌التفاوت قیمت واقعی خودرو در بازار با قیمت کارخانه به جیب دلالان بازار رفت.وی با اشاره به افزایش بدهی این شرکت خودرو سازی و تزریق منابع مالی از بانک مرکزی برای جبران این بدهی اشاره کرد و از کمیسیون ویژه جهش تولید مجلس خواســـت تا به دنبال نجات واقعی بخش تولید باشند.

مرکز پژوهش‌های اتاق ایران منتشر کرد؛

اتحادیه اروپا چه نقشه‌ای برای تجارت با ایران دارد؟

مرکز پژوهش‌های اتاق ایران در گزارش «سیاست تجاری جدیـــد اتحادیه اروپـــا و جایگاه ایران»، عنـــوان کرده که ممکن است با برقراری مجدد توافق هسته‌ای، تجارت میان ایران و اروپا، احیا شـــود.به گزارش ایلنـــا از اتاق بازرگانی ایـــران؛ مرکز پژوهش‌هـــای اتاق ایران با انتشـــار گزارش «سیاســـت تجاری جدید اتحادیه اروپـــا و جایگاه ایران»، سیاســـت تجاری این اتحادیه با عنوان «بازنگری سیاست تجاری- سیاســـت تجاری باز، پایدار و جســـورانه» را مورد بررســـی و تحلیل قرار داده اســـت.اتحادیه اروپا با سیاست جدید «بازنگری سیاســـت تجاری- سیاســـت تجاری باز، پایدار و جســـورانه»، خود را برای دگرگونی‌های اقتصادی و بی‌ثباتی ژئوپلیتیک در چشـــم‌انداز ۲۰۳۰ آماده می‌کند. این دگرگونی اقتصادی، ناشـــی از افزایش ســـهم آسیا در اقتصاد جهانی، تشـــدید چالش‌هـــای اتحادیه اروپا و چین دربـــاره تغییرات اقلیمی و تحـــولات تکنولوژیک در عرصه ارتباطات جهانی اســـت.در این گزارش ضمن دستیابی به تصویـــری اجمالی از وضعیت کنونـــی روابط تجاری ایران و اروپـــا، در مورد تاثیرات احتمالی این سیاســـت جدید بر روابط تجاری ایران با جهان پیرامون مطالبی عنوان شـــده که می‌تواند در درک بهتر از تحولات جهان مثمر ثمر باشد. گزارش با بررســـی وضعیت تجارت میـــان ایران و اتحادیه اروپا آغاز شـــده و اروپا را دومین شریک تجاری ایران بعد از چین معرفی می‌کند. اگرچـــه اعمال مجدد تحریم‌های ایالات متحده ســـبب کاهش چشمگیر میزان تجارت میان طرفین شـــده، اما انتظار می‌رود با برقـــراری مجدد توافق هسته‌ای، به واسطه وجود اراده سیاسی و بستر نهادی لازم، جریان تجارت، اگرچه نه به رونق سال اجرای برجام، اما به میزان چشـــمگیری احیا شود.سیاست جدید اتحادیه اروپا که تا حـــدی تحت تأثیر رقابت با قـــدرت اقتصادی رو به رشد چین اتخاذ شده، اهداف متعددی را دنبال می‌کند که مهم‌ترین آن‌ها کاهش مصرف سوخت‌های فسیلی، افزایش کنشـــگری مثبت این اتحادیه در زنجیـــره ارزش جهانی، همکاری با جهان در راســـتای توســـعه اقتصاد دیجیتال، ایجاد اصلاحات ضروری در ســـازمان تجارت جهانی، رفع موانع اجرایی شدن موافقت‌نامه‌های تجاری این اتحادیه با کشورهای دیگر، تقویت همکاری با همسایگان و کشورهای آفریقایـــی و نهایتـــاً بهره‌بـــرداری از فضـــای رقابتی میان کشورها در راســـتای منافع ژئوپلیتیک اتحادیه اروپا است. سیاســـت جدید، متضمن ایجاد منافع و فرصت‌هایی برای اقتصاد ایران نیز هست، از جمله ایجاد انگیزه برای اروپا در راســـتای همکاری بیشتر با ایران، در نتیجه رقابت با چین از یک سو و افزایش تمایل چین برای سرمایه‌گذاری بیشتر در ایران به دلیل محدودیت‌های وضع شـــده در سیاســـت جدید برای ورود سرمایه چین به اروپا از سوی دیگر.اما آیا این منافع توان مقابله با تاثیرات احتمالی منفی سیاســـت جدید اتحادیه اروپا را خواهند داشـــت؟ ســـخت‌گیرانه‌تر شدن ضوابط تجاری درباره کالاهایی با کاربردهای دوگانه و حساس، که نقش مهمی در توسعه زیرساخت‌های ایران دارند و کاهش نیاز اروپا به واردات ســـوخت‌های فســـیلی از ایـــران، در نتیجه گذار این اتحادیه به اقتصاد ســـبز در بلندمدت، از مواردی اســـت که می‌تواند بخشی از جریان تجاری میان ایران و اتحادیـــه اروپا را مختل نماید.اگرچه در شـــرایط حاضر و عدم وجود روابط دیپلماتیک و تجاری رســـمی میان ایران و آمریکا، رفع تحریم‌های ثانویه آمریکا پیش‌نیاز اصلی گســـترش هر گونه روابط تجاری با اتحادیه اروپا محســـوب می‌شود، اما بررســـی و جستجوی راه‌حل برای پیامدهای منفی سیاســـت تجاری جدید اروپا، الزامی غیرقابل انکار خواهد بود.

عضو کمیسیون صنایع مجلس:

تشریح آخرین وضعیت طرح واردات خودرو

عضو کمیســـیون صنایع و معادن مجلس شورای اسلامی اظهار داشت: جلسه‌ای با حضور کارشناســـان دولتی و خصوصی، قطعه‌سازها، مرکز پژوهش‌های مجلس و اعضای کمیســـیون صنایع و معادن مجلس و همچنین یکی از اعضای شورای نگهبان برگزار و نقطه‌نظرات به اشتراک گذاشته شد.حجت‌الله فیروزی در گفت‌وگو با خبرنگار اقتصادی ایلنا در مورد آخرین وضعیت مصوبه واردات خودرو و ماده ۴ اظهار کرد: بعد از آن که طرح واردات خودرو در قالب ماده چهار در صحن مجلس تصویب شد، شورای نگهبان ابهاماتی را در این مورد مطرح کرد. در حال حاضر نیز کمیسیون صنایع در حال بررسی است که به این ابهامات پاسخ دهد تا دوباره در صحن مجلس مطرح شـــود.وی افزود: روز یکشنبه جلسه‌ای با حضور کارشناسان دولتی و خصوصی، قطعه‌ســـازها، مرکز پژوهش‌های مجلس و اعضای کمیسیون صنایع و معادن مجلس و همچنین یکی از اعضای شـــورای نگهبان برگزار شده و نقطه‌نظرات به اشتراک گذاشته شد. آقای طحان نظیف که نماینده شورای نگهبان و یکی از حقوقدانان این شـــورا هســـتند در این جلسه ابهام‌ها را برای کمیسیون مطرح کردند تا مرتفع شود.فیروزی در ادامه خاطرنشان کرد: قرار بود روز سه‌شنبه جلسه‌ای با حضور وزیر صنعت، معدن و تجارت در کمیسیون صنایع تشکیل شود تا نظر دولت را هم در مورد این ابهامات بگیریم. ولی متاسفانه آقای وزیر نتوانستند در این جلســـه حضور پیدا کنند و موضوع به جلسه بعدی کمیسیون صنایع که روز یکشنبه برگزار می‌شـــود موکول شد. امیدواریم در این جلسه ابهامات مرتفع شود تا طرح دوباره برای رای‌گیری به صحن رفته و به شورای نگهبان ارسال شود. عضو کمیسیون صنایع و معادن مجلس شورای اسلامی در ادامه تصریح کرد: اتفاق مثبت در این مورد این بود که شـــورای نگهبان ایرادی به مصوبه مجلس نگرفته، تنها چند ابهام وجود داشت که برای رفع ابهام به مجلس ارجاع دادند.

وزیر صمت:

طرح آمایش در همه شهرستان‌های کشور اجرایی می‌شود

وزیر صنعت، معـــدن و تجارت از اجرایی شدن طرح آمایش سرزمین برای توسعه و ایجاد اشـــتغال در تمام شهرستان‌های کشور خبر داد.رضا فاطمی امین پنج‌شنبه ۲۲ مهرماه در جلسه شورای اداری کوار با اشـــاره به اینکه ایجاد اشتغال به عنوان یک اولویت در کشور مطرح است، تاکید کـــرد: برنامه آمایش ســـرزمین در تمام شهرســـتان‌ها اجرایی می‌شـــود که یک برنامه عملیاتی و نقشه راه برای سال‌های آینده اســـت که با نظـــر صاحب نظران شهرســـتان عملیاتی خواهد شد.او افزود: در خصوص راه‌انـــدازی صنایع تبدیلی، کشـــاورزی و صادرات برنامه ریزی‌های مشخصی انجام شـــده است اما تولید محصولات صادراتـــی مباحث مربوط به خود را دارد.وزیر صمت تصریح کرد: محصولات صادراتی باید متناسب با ذائقه مشتری تولید و بسته بندی شود و یک جریان ثابت می‌خواهد تا بتوانی در این بازار موفق باشیم.فاطمی امین در بخش دیگری از سخنان خود در خصوص جذب سرمایه گذاران و ارائه امکانات به آنها نیز یادآور شد: قطعاً باید سرمایه گذاران برای شروع کار ۶۰ درصد آورده داشته باشند تا منابع موجود به درستی تخصیص داده شود و کسانی که وارد بحث می‌شوند، اهلیت داشته باشند.

با امضای یک تفاهم کلید خورد؛

۶ خط کشتیرانی منظم در خزر با روسیه و قزاقستان ایجاد می شود

سازمان توسعه تجارت ایران و شرکت کشتیرانی جمهوری اسلامی ایران تفاهم‌نامه برقراری خطوط منظم دریایی در حوزه دریای خزر امضا کردند.به گزارش ایلنا و به نقل از سازمان توسعه تجارت ایران، علیرضا پیمان‌پاک با اشاره به عزم جدی دولت و دستگاه‌های مسئول در رفع موانع صادرات گفت: سازمان توسعه تجارت ایران آمادگی دارد برای حل مشکلات مربوط به صادرات و صادرکنندگان از جمله مسائل مرتبط با زیرساخت‌های صادراتی اقدامات لازم را با در نظر گرفتن اولویت آن انجام دهد.وی با اشاره به اهمیت بازار بزرگ اوراسیا برای ایران و ظرفیت صادرات به کشورهای این منطقه افزود: حمل و نقل دریایی می‌تواند بسیاری از مشکلات زیرساختی صادرکنندگان در صادرات به اوراسیا به ویژه بازار بزرگ روســـیه را حل کند و این تفاهم‌نامه در همین راســـتا منعقد شده است.گفتنی است، بر اساس تفاهم نامه برقراری خطوط منظم دریایی در حوزه دریای خزر بین سازمان توسعه تجارت ایران و شرکت کشتیرانی جمهوری اسلامی ایران، در فاز نخست، ۶ خط منظم از مبادی بنادر شمالی ایران به مقصد بنادر آستاراخان و ماخاچ قلعه روسیه و همچنین بندر اکتائو قزاقستان از اول آبان ماه اجرایی شده و شرکت کشتیرانی خزر به نمایندگی از کشتیرانی جمهوری اسلامی ایران نسبت به حمل کالاهای صادراتی به صورت منظم و ماهانه اقدام کند.خاطرنشان می‌سازد، در راستای اقدامات انجام شده، در فاز دوم تا پایان سال جاری تعداد این خطوط به هشت خط افزایش خواهد یافت، ضمن آنکه برنامه‌ریزی جهت برقراری خطوط منظم برای کشورهای حوزه خلیج فارس و همچنین کشورهای آفریقایی در دست اجرا بوده و با هماهنگی وزارت امور خارجه و سازمان بنادر و دریانوردی نسبت

نوبت دوم

«آگهی مناقصه عمومی یک مرحله‌ای»

شهرداری احمدآباد مستوفی

شهرداری احمدآباد مستوفی در نظر دارد براساس ماده ۵ آئین نامه مالی شهرداری ها و آئین نامه قانون برگزاری مناقصات به شماره ۱۳۰۸۹۰ مورخ ۸۳/۱۱/۱۷ نسبت به برگزاری مناقصه با مشخصات ذیل اقدام نماید.

ردیف	عنوان	سپرده شرکت در مناقصه (ریال)
۱	تجدید مناقصه زیرسازی و آسفالت مکانیزه معابر سطح شهر	۵۰۰/۰۰۰/۰۰۰
۲	مناقصه اجاره اتوبوس شهری از مبدا: روستای رضی آباد – حسن آباد– شهر احمدآباد مستوفی به مقصد میدان آزادی تهران و بالعکس	۵۴۰/۰۰۰/۰۰۰

در خصوص تجدید مناقصه آسفالت از کلیه شرکتهای پیمانکاری با رتبه ۵ راه و باند از معاونت برنامه ریزی و نظارت راهبردی که دارای امکانات لازم و اجرائی و نیز ظرفیت خالی ارجاع کار می باشند و در مورد مناقصه اجاره اتوبوس از کلیه شرکت های خدمات مسافربری مجاز دعوت بعمل می آید جهت دریافت اسناد و مدارک مناقصه و ارائه پیشنهاد ظرف مدت ۱۰ روز پس از درج آگهی نوبت دوم با در دست داشتن معرفی نامه شرکت و کارت شناسائی به نشانی احمدآباد مستوفی، نبش تقاطع بلوار شهید ابوالقاسم و خیابان ولعصر(عج)، پ ۸۰، ساختمان مرکزی شهرداری، مسئول امور قراردادها و پیمانها (آقای میرخضری) مراجعه نمایند. تلفن تماس: ۵- ۵۶۷۱۸۲۹۰ داخلی ۲۱۳
توضیحات: ۱- شهرداری در رد یا قبول یک یا کلیه پیشنهادات مختار می باشد. ۲- هزینه چاپ آگهی به عهده برنده مناقصه می باشد. ۳- هزینه خرید اسناد مناقصه مبلغ ۱/۰۰۰/۰۰۰ ریال می باشد. ۴- سایر موارد در اسناد مناقصه / مزایده قید گردیده است.

تاریخ انتشار نوبت اول : ۱۴۰۰/۷/۱۷
تاریخ انتشار نوبت دوم : ۱۴۰۰/۷/۲۴
۱۱۱
امور قراردادهای شهرداری احمدآباد مستوفی

گزیده خبر

معاون نظارت و بازرسی سازمان صمت خبر داد؛

لوازم خانگی در صدر کالاهای قاچاق

معاون نظارت و بازرســـی ســـازمان صنعت، معدن و تجارت (صمت) استان تهران گفت که بیشـــترین کالای قاچاق کشف شـــده در نیمه اول امسال، لوازم خانگی، انواع لاستیک خودرو و لوازم آرایشی و بهداشتی بوده است.به گزارش ایسنا، سعید محمدی پور، درباره کشف کالای قاچاق در شش ماهه اول امسال، تصریح کرد: در این مدت، ۳۵ هزار و ۹۰۴ بازرســـی با تشکیل ۲۷۴ پرونده به ارزش ریالی بیش از ۷۰۰ میلیارد تومان انجام شده که از نظر تعداد بازرسی ۹ درصد نسبت به شش ماهه اول سال قبل افزایش داشته است.به گفته وی، بیشترین کالای قاچاق کشف شده، لوازم خانگی، انواع لاســـتیک خودرو، لوازم آرایشی و بهداشتی بوده است.محمدی پور در ادامه با اشـــاره به انجام ۴۶۶ هزار و ۱۱۱ بازرسی در نیمه اول امسال، اظهار کرد: در نتیجه این بازرسی‌ها، ۴۰ هزار و ۲۸ پرونده به ارزش بیش از ۱۲۰۰ میلیارد تومان تشکیل شده است. این تعداد بازرسی در مقایسه با مدت مشابه سال قبل ۳۱ درصد و از نظر تعداد پرونده‌ها ۲۱ درصد افزایش داشته است.شرکت های کره ای چگونه ممنوعیت واردات لوازم خانگی را دور می زنند؟به گفته وی، بیشترین تخلفات کشف شده در بازرسی‌ها در حوزه مواد پروتئینی، نان، شکر، و مواد غذایی بوده است. معاون نظارت و بازرسی همچنین از دریافت و بررسی ۲۲ هزار و ۱۰۷ مورد شکایت از طریق تلفن یا به صورت حضوری در سازمان صمت استان تهران طی نیمه اول امسال خبر داد و گفت: در این مدت ۲۹ هزار و ۸۹۷ مورد گشت مشترک انجام شده که منجر به تشکیل ۵۱۷۶ پرونده به ارزش ریالی بیش از ۲۰۰ میلیارد تومان شده اســـت.به گفته وی بیشترین شکایات ۱۲۴ درخصوص گرانفروشی، تقلب و نبودن برچسب قیمت بوده است.واردات لوازم خانگی از سال ۱۳۹۷ به کشور ممنوع است، اما مشاهدات میدانی حاکی از وفور کالای قاچاق در بازار است و مقامات مسئول، از جمله ستاد مبارزه با قاچاق کالا و ارز ، نیز در این رابطه اظهار نظر نکرده‌اند.

برنامه دولت رئیسی برای جهش صادرات به اوراسیا از طریق دریا

رئیس سازمان توسعه تجارت با اشاره به اهمیت و نقش زیرساخت‌های صادراتی به ویژه حمل و نقل دریایی در توســـعه صـــادرات و رونق تجارت، گفت: دولت و دستگاه های مربوطه به دنبال رفع موانع تولید هستند.به گزارش خبرگزاری تسنیم به نقل از روابط عمومی سازمان توسعه تجارت ایران، علیرضا پیمان‌پاک با اشاره به عزم جدی دولت و دستگاه‌های مسئول در رفع موانع صادرات گفت: سازمان توسعه تجارت ایران آمادگی دارد برای حل مشکلات مربوط به صادرات و صادرکنندگان از جمله مسائل مرتبط با زیرساخت‌های صادراتی اقدامات لازم را با در نظر گرفتن اولویت آن انجام دهد. وی با اشاره به اهمیت بازار بزرگ اوراسیا برای ایران و ظرفیت صادرات به کشورهای این منطقه افزود: حمل و نقل دریایی می‌تواند بسیاری از مشکلات زیرساختی صادرکنندگان در صادرات به اوراسیا به ویژه بازار بزرگ روسیه را حل کند و این تفاهم‌نامه در همین راستا منعقد شده اســـت. گفتنی است، بر اســـاس تفاهم نامه برقراری خطوط منظم دریایی در حوزه دریای خزر بین سازمان توسعه تجارت ایران و شرکت کشتیرانی جمهوری اســـلامی ایران، در فاز نخست، شش خط منظم از مبادی بنادر شمالی ایران به مقصد بنادر آستراخان و ماخاچ قلعه‌ی روسیه و همچنین بندر اکتائو قزاقستان از اول آبان ماه اجرایی شده و شرکت کشتیرانی خزر به نمایندگی از کشتیرانی جمهوری اسلامی ایران نســـبت به حمل کالاهای صادراتی به صورت منظم و ماهانه اقدام کند. خاطرنشان می‌ســـازد، در راستای اقدامات انجام شده، در فاز دوم تا پایان ســـال جاری تعداد این خطوط به هشت خط افزایش خواهد یافت، ضمن آنکه برنامه‌ریزی جهت برقراری خطوط منظم برای کشورهای حوزه خلیج فارس و همچنین کشورهای آفریقایی در دست اجرا بوده و با هماهنگی وزارت امور خارجه و سازمان بنادر و دریانوردی نسبت به تسهیل خرید کشتی‌های رورو (کامیون‌بر) اقدام خواهد شد.

آگهی دعوت از بستانکاران شرکت آلیاژ صنعت (سهامی خاص) نوبت اول

به شماره ثبت ۸۸۷۰۶ و شناسه ملی ۱۰۱۰۱۳۳۰۹۴۸

در اجرای ماده ۲۲۵ قانون تجارت از کلیه بســـتانکاران شـــرکت آلیاژ صنعت (ســـهامی خـــاص) در حال تصفیه به شـــماره ثبت ۸۸۷۰۶ و شناســـه ملی ۱۰۱۰۱۳۳۰۹۴۸ که آگهی انحـــلال آن در صفحه ۱۲ روزنامه رسمی کشور به شماره ۱۶۳۸۷ مورخ ۱۳۸۰/۳/۱۷ درج گردیده است دعوت به عمل می آید تا ظرف مدت حداکثر ۶ ماه از تاریخ انتشار آگهی نوبت اول با ارائه مدارک مثبته ادعای خود به محل تصفیه شرکت واقـــع در تهران، خ زمرد، کوچه رامین، پلاک ۹ مراجعه نمایند. بدیهی است شرکت و مدیر تصفیه در مورد هرگونه ادعای احتمالی که خارج از مدت فوق به شرکت منعکس گردد مسئولیتی نخواهند داشت.

مدیر تصفیه شرکت آلیاژ صنعت (سهامی خاص) – اکبر فرجاد

آگهی فقدان مدرک تحصیلی

مدرک تحصیلی اینجانب فاطمه ضیافر فرزند حمید به ش ش ۳۸۶۰۱۲۴۲۵۰ صادره از همدان در مقطع کارشناسی رشته روانشناسی صادره از واحد دانشگاهی همدان با شماره سریال..... مفقود گردیده و فاقد اعتبار می باشد.از یابنده تقاضا می شود اصل مدرک را به دانشگاه آزاد اسلامی واحد همدان به نشانی شهرک مدنی بلوار امام خمینی (ره) بلوار پروفسور موسیوند دانشگاه آزاد اسلامی واحد همدان کد پستی۶۵۱۸۱۱۵۷۴۳ و تلفن ۱۴- ۳۴۴۹۴۰۰۰ ارسال نمایند.
نوبت اول: ۱۴۰۰/۷/۲۴ نوبت دوم: ۱۴۰۰/۸/۹ و نوبت سوم : ۱۴۰۰/۸/۲۴

رونوشت آگهی

آقای حسن پریدست عثماوندانی دادخواستی به شماره ۱۴۰۰۳۴۹۲۰۰۰۱۴۳۰۶۸۵ به خواسته صدور گواهی حصر وراثت مرحوم /مرحومه حسین پریدست عثماوندانی بشرح ذیل معرفی نموده است. ۱- آقای علی پریدست عثماوندانی ش ش ۱۰۹ نسبت پسر ۲- آقای بهرام پریدست عثماوندانی ش ش ۱۳۹ نسبت پسر ۳- آقای حسن پریدست عثماوندانی ش ش ۱۵۱ نسبت پسر ۴- آقای محمد پریدست عثماوندانی ش ش ۱ نسبت پسر ۵- خانم زهرا پریدست عثماوندانی ش ش ۱۱۰ نسبت دختر ۶- خانم رقیه پریدست عثماوندانی ش ش ۴ نسبت دختر ۷- خانم زهره پریدست عثماوندانی ش ش ۲۶۲۰۰۲۷۳۷۳ نسبت دختر ۸- خانم عفت داوطلب دوله ملال ش ش ۱۰ نسبت همسر لذا چنانچه کسی یا کسانی از متوفی/ متوفاه فوق الذکر وصیت نامه سری یا هرگونه نوشته دیگری داشته باشد میتواند از تاریخ نشر این آگهی بمدت یکماه به این شورا ارائه دهد والا گواهی حصر وراثت صادر خواهد شد.
قاضی شعبه اول شورای حل اختلاف شهرستان ماسال - حامد مهاجر
۱۴۱

گزیده خبر

با رای اعضای شورای عالی بورس؛

مجید عشقی رییس سازمان بورس شد

اعضای شورای عالی بورس ضمن تقدیر از تلاش‌های محمدعلی دهقان دهنوی، به اتفاق آرا مجید عشـــقی را بعنوان رئیس جدید سازمان بورس و اوراق بهادار انتخاب کردند.به گزارش پایگاه خبری بازار ســـرمایه ایران (سنا)، ساعتی پیش (۲۱ مهر ماه) جلسه شورای عالی بورس در محل وزارت اقتصاد و دارایی برگزار شـــد.در این جلســـه با توجه به اتمام مدت زمان ریاســـت «محمدعلی دهقان دهنوی» در سازمان بورس و اوراق بهادار، اعضای شورای بورس با انتخاب «مجید عشقی» با اکثریت آرا به عنوان سکاندار جدید این سازمان موافقت کردند.مجید عشقی، قائم مقام بورس کالا و عضویت هیأت مدیره شرکت‌های تأمین سرمایه لوتوس پارســـیان، سرمایه گذاری توســـعه نور دنا را در کارنامه کاری خود دارد. وی همچنین در کارگزاری تدبیرگران فردا، سرمایه گذاری پویا، سرمایه گذاری تدبیر ارزش، توســـعه اقتصاد بین الملل آینده، سرمایه گذاری مهرگان سرمایه پارس، صندوق ســـرمایه گذاری مشترک پیروزان، سامان تجارت تدبیر ایرانیان، گروه توســـعه اقتصاد، کارآفرینان دامون، کارگزاری بانک پاسارگاد عضو هیأت مدیره بوده است.

در جلسه مجازی با مدیر منطقه‌ای خاورمیانه صندوق بین‌المللی پول؛

رییس کل بانک مرکزی خواستار تسریع در پرداخت وام صندوق بین المللی پول شد

رییس کل بانک مرکزی، ارسال هر چه سریعتر پرونده ایران به هیات مدیره صندوق بین‌المللی پول برای تصویب پرداخت وام را خواستار شد.به گزارش اقتصادآنلاین، علی صالح آبادی در جلســـه مجازی با مدیـــر منطقـــه‌ای خاورمیانه صندوق بین‌المللی پول با اشـــاره به کمک هـــای فنی صندوق بین المللی پول به کشورهای عضو به بحث پول دیجیتال پرداخت و گفت: کمک فنی صندوق در این خصوص که پدیده نوینی است می تواند در بحث اعمال سیاست های پولی و کنترل و نظارت و کاهش نقش پول نقد در اقتصاد مورد استفاده قرار گیرد.رییس کل بانک مرکزی خواســـتار استفاده از تجربیات صندوق بین المللی پول در زمینه استقلال بانک های مرکزی شد و گفت: استفاده از تجربیات استقلال بانک های مرکزی می تواند نقش مهمی در حداکثرســـازی اثرگذاری سیاست های بانک مرکزی در اقتصاد را ایفا کند.بهره مندی از نحوه به کارگیری سیاست های ارتباط جمعی و مدیریت افکارعمومی سومین موضوع کمک فنی رییس کل بانک مرکزی از مدیر منطقه ای خاورمیانه صندوق بود.وی خاطرنشان کرد: نحوه تعامل بانک مرکزی با افکارعمومی در اجرایی کردن سیاست های پولی و بانکی حائز اهمیت است بنابراین بازتعریف و نحوه تعامل و مواجهه با افکارعمومی بر اساس تجربیات کشورهای موفق عضو صندوق بین المللی پول می تواند برای سایر اعضا مفید باشـــد.وی در ادامه به آسیب اقتصادی از بیماری کرونا اشاره کرد و گفت: تلاش برای اجرای اقدامات و سیاست‌های مورد نیاز به منظور محدود کردن اثرات پاندمی در دستور کار قرار دارد.صالح‌آبادی با انتقاد از عدم پرداخت تسهیلات ابزار تامین مالی ســـریع (RFI) برای واردات واکسن کرونا به دلیل فشارهای غیرمنطقی آمریکا خواستار تامین مالی برای واردات اقلام پزشکی شـــد و تاکید کرد: کمک به کاهش تنگناهای پیش روی شـــرکت ها و خانوارها لازم اســـت که مورد توجه قـــرار گیرد.رییس کل بانک مرکزی در این جلســـه ارســـال هر چه ســـریعتر پرونده ایران به هیئت مدیره صندوق برای تصویب پرداخت وام مانند روال معمول برای ســـایر کشورها را از مدیـــر خاورمیانـــه صندوق بین المللی پول خواســـتار شـــد.صالح‌آبادی با بیان اینکه ایران از طرح تأسیس صندوق انطباق و تثبیت (RST) برای کمک مالی به کشورها با درآمد کم و کشـــورهای نیازمند با درآمد متوسط استقبال می‌کند، افزود: اطمینان دارم این صندوق به منظور پوشـــش نیازهای کشـــورهای متقاضی برای مدیریت اقتصاد و مشکلات پیش آمده از بیماری کرونا کارا و مفید خواهد بود.رییس کل بانک مرکزی با تاکید بر تلاش برای ایجاد شـــفافیت بیشتر درباره نحوه استفاده از منابع صندوق خاطرنشان کرد: منابع استفاده نشده از کشورهای غنی به کشورهای ضعیف و نیازمند باید اجرایی و عملیاتی شـــود.در این جلســـه جهاد آزور، رییس خاورمیانه ای صندوق بین المللی پول با اشاره به سخت شدن شرایط اقتصادی به دلیل پاندمی کرونا گفت: شناخت اولویت های شما، چگونگی کمک صندوق بین المللی پول و کمک به دولت ها در تســـریع بهبود اقتصادی تجربیات ارزنده ای برای کشورهای عضو است.آزور با اشاره به تکانه های چندگانه اقتصـــادی، پاندمی کرونا و تحریم از تثبیت اقتصادی ایران با وجود این چالش ها ابراز خرســـندی کرد.گروه ۲۴ صندوق بین المللی پول با قدمت طولانی متشـــکل از وزرای دارایی و روســـای بانک مرکزی کشورهای در حال توسعه، از جمله ایران؛ که با ۲۴ عضو تشـــکیل شده بود اکنون ۲۸ عضو دارد؛ مکان مناسبی برای تبادل نظر کشورهای عضو در زمینه‌های اقتصادی و تدوین سیاســـت‌گذاری‌های بهینه در جهت رشد و اعتلای آنان تلقی می شـــود. همچنین در قالب این گروه، فرصت همکاری و هم‌اندیشی با سایر سازمان‌های بین‌المللی فراهم شده است.

کدامیک از بانک‌ها وام بیشتری دادند؟

بررســـی عملکرد بانک‌ها و موسسات اعتباری کشـــور بیانگر این است که مانده تســـهیلات اعطایی تا پایان مرداد ســـال جاری در مقایسه با اسفند سال گذشته رشـــد ۱۴.۳ درصدی داشته است.به گزارش ایسنا، طبق اطلاعات منتشر شده از سوی بانک مرکزی تسهیلات اعطایی بانک‌ها و موسسات اعتباری تا پایان مرداد امســـال، معادل ۲۷۳۵ هزار و ۵۰۰ میلیارد تومان بوده که نسبت به اسفند سال گذشته با رشد ۱۴.۳ درصدی مواجه شده است.همچنین، تسهیلات قرض‌الحسنه ۸.۳ درصد از کل تســـهیلات اعطایی بانک‌ها و موسسات اعتباری قرض‌الحسنه را تشـــکیل داده و حجم عمده عملکرد تســـهیلاتی بانک‌ها مربوط به مرابحه با ۲۹.۹ درصد و فروش اقساطی با ۲۰ درصد است. به لحاظ عددی در پایان مرداد ســـال جاری ۲۲۶ هزار و ۱۰۰ میلیارد تومان از کل تسهیلات اعطایی بانک‌ها و موسسات اعتباری کشـــور قرض‌الحسنه بوده که این میزان نسبت به اسفند ماه سال گذشته، ۱۱.۵ درصد رشد را نشان می‌دهد.

بانک‌های تجاری چقدر تسهیلات دادند؟

از سوی دیگر، بانک‌های تجاری در کل ۴۱۶ هزار و ۸۰۰ میلیارد تومان تسهیلات پرداخت کرده‌اند که با رشد ۱۳.۷ درصدی مواجه شده و سهم وام‌های قرض‌الحسنه از این میزان تســـهیلات ۵۶ هزار و ۷۰۰ میلیارد تومان است که اعطای این وام از سوی بانک‌های تجاری در پایان سال گذشته ۱۴.۱ درصد افزایش یافته است. گفتنی اســـت ۱۳.۶ درصد از وام‌های بانک‌های تجاری را قرض‌الحسنه تشکیل می‌دهد. در بانک‌های تجاری کشـــور نیز، سهم عمده تسهیلات پرداختی مانند بانک‌ها و موسسات اعتباری مربوط به فروش اقساطی به میزان ۲۹.۳ درصد است که رقم آن ۱۲۱ هزار و ۹۰۰ میلیارد تومان در پایان مرداد ۱۴۰۰ بوده است.

عـــلاوه براین، ۸.۳ درصد تســـهیلات بانک‌های تجاری به رقـــم ۳۴ هزار و ۵۰۰ میلیارد تومان در پایان مرداد ماه به تســـهیلات جعاله اختصاص داشـــته که این رقم در اســـفند ســـال قبل ۳۱.۵ هزار میلیارد تومان بوده است. به صورت کلی، سهم عمده تسهیلات پرداختی بانک‌های تجاری در پایان مرداد ۱۴۰۰ به فروش اقساطی، مرابحه و قرض الحسنه اختصاص یافته است.

بانک‌های تخصصی چقدر تسهیلات قرض‌الحسنه دادند؟

همچنین، بررسی عملکرد بانک‌های تخصصی در پرداخت تسهیلات تا پایان مرداد سال جاری نشان دهنده این است که تسهیلات اعطایی با ۴.۵ درصد افزایش از رقـــم ۳۸۷ هزار و ۷۰۰ میلیارد تومان به عـــدد ۴۰۵ هزار و ۱۰۰ میلیارد تومان رسیده که سهم تسهیلات قرض‌الحسنه از این میزان تسهیلات اعطایی بانک‌های تخصصـــی معادل ۲۰ هزار و ۴۰۰ میلیارد تومان بوده که با افزایش ۱.۷ درصدی در مقایســـه با اسفند سال گذشته مواجه شده است. گفتنی است که ۵ درصد از وام‌های بانک‌های تخصصی را قرض‌الحســـنه تشکیل می‌دهد. بزرگترین بخش تســـهیلات پرداخت شده در بانک‌های تخصصی کشور مربوط به فروش اقساطی می‌شـــود؛ به نحوی که در پایان مرداد ســـال جاری ۴۱.۱ درصد کل تسهیلات اعطایی ایـــن بانک‌ها به رقم ۱۶۶ هزار و ۵۰۰ میلیـــارد تومان در بخش فروش اقســـاطی بوده و این رقم در اســـفند ماه سال گذشته به میزان ۱۶۸ هزار و ۱۰۰ میلیارد تومان بود.بانک‌های تخصصی نیز در بخش مشـــارکت مدنی تسهیلات قابل توجهی پرداخت کرده‌اند؛ به نحوی که ۱۶.۶ درصد کل منابع تســـهیلاتی این بانک‌ها در پایان مرداد امسال به میزان ۶۷ هزار و ۴۰۰ میلیارد تومان در این بخش پرداخت شده است.

عملکرد وام‌دهی بانک‌های غیردولتی و موسسات اعتباری

طبق این گزارش، بررســـی تســـهیلات اعطایی بانک‌های غیردولتی و موسسات اعتباری در پایان مرداد امســـال نشـــان می‌دهد که تسهیلات این بانک با ۱۶.۸ درصد رشـــد به رقم ۱۹۱۳ هزار و ۵۰۰ میلیارد تومان رســـیده اســـت و ســـهم تسهیلات قرض‌الحســـنه از این میزان تسهیلات ۷.۸ درصد (۱۴۹ هزار میلیارد تومان) بوده که اعطای این نوع تســـهیلات در این نوع بانک‌ها در مرداد امســـال ۱۱.۹ درصد رشـــد داشته اســـت.همچنین، ۳۵.۴ درصد کل اعتبارات ارائه شده بـــه متقاضیان در بخش مرابحه این بانک به رقم ۶۷۷ هزار و ۴۰۰ میلیارد تومان بوده است.

آگهی موضوع ماده ۳ و ماده ۱۳ آئین نامه قانون تعیین تکلیف وضعیت ثبتی اراضی و ساختمان های فاقد سند رسمی

نظر به دستور مواد ۱ و ۳ قانون تعیین تکلیف وضعیت اراضی و ساختمان های فاقد سند رسمی مصوب ۱۳۹۰/۰۹/۲۰ املاک و متقاضیانی که در هیأت موضوع ماده یک قانون مذکور مستقر در واحد ثبتی آمل مورد رسیدگی و تصرفات مالکانه و بلامعارض آنان محرز و رأی لازم صادر گردیده جهت اطلاع عموم به شرح ذیل آگهی می گردد:

املاک متقاضیان واقع در بخش چهار ثبت آمل - دهستان چلاو

۲۶- اصلی(قریه گنگرج کلا)

۶۵۱ فرعی آقای فرج اله نانواکناری در ششدانگ یک قطعه زمین با ساختمان احداثی با کاربری مسکونی به مساحت ۱۷۸/۱۹ مترمربع. خریداری شده بلاواسطه از حسینعلی منصوری و شکراله برادران فریدونی.

لذا به موجب ماده ۳- قانون تعیین تکلیف وضعیت ثبتی اراضی و ساختمان های فاقد سند رسمی و ماده ۱۳- آیین نامه مربوطه این آگهی در دو نوبت به فاصله ۱۵ روز از طریق روزنامه محلی و کثیرالانتشار در شهرها منتشر و در روستاها رأی هیأت الصاق تا در صورتکیه اشخاص ذینفع به آرای اعلام شده اعتراض داشته باشند باید از تاریخ انتشار اولین آگهی در روستاها از طریق الصاق در محل تا دو ماه اعتراض خود را به اداره ثبت محل وقوع ملک تسلیم و رسید اخذ نمایند. معترض باید ظرف یک ماه از تاریخ تسلیم اعتراض مبادرت به تقدیم دادخواست به دادگاه عمومی محل نماید و گواهی تقدیم دادخواست به اداره ثبت محل تحویل دهد که در این صورت اقدامات ثبت موکول به ارائه حکم قطعی دادگاه است و در صورتی که اعتراض در مهلت قانونی واصل نگردد یا معترض، گواهی تقدیم دادخواست به دادگاه عمومی محل ارائه نکند اداره ثبت مبادرت به صدور سند مالکیت می نماید و صدور سند مالکیت مانع از مراجعه متضرر به دادگاه نیست. بدیهی است برابر ماده ۱۳ آئین نامه مذکور در مورد قسمتی از املاکی که قبلاً اظهارنامه ثبتی پذیرفته نشده، واحد ثبتی با رأی هیأت پس از تنظیم اظهارنامه حاوی تحدید حدود، مراتب را در اولین آگهی نوبتی و تحدید حدود به صورت همزمان به اطلاع عموم می رساند و نسبت به املاک در جریان ثبت و فاقد سابقه تحدید حدود، واحد ثبتی آگهی تحدید حدود را به صورت اختصاصی منتشر می نماید./ م الف: ۱۱۹۸۶۲۷

تاریخ انتشار نوبت اول: ۱۴۰۰/۰۷/۱۰

تاریخ انتشار نوبت دوم: ۱۴۰۰/۰۷/۲۴

فیض الله ذبیحی، سرپرست اداره ثبت اسناد و املاک آمل

آگهی موضوع ماده ۳ و ماده ۱۳ آئین نامه قانون تعیین تکلیف وضعیت ثبتی اراضی و ساختمان های فاقد سند رسمی

نظر به دستور مواد ۱ و ۳ قانون تعیین تکلیف وضعیت اراضی و ساختمان های فاقد سند رسمی مصوب ۱۳۹۰/۰۹/۲۰ املاک و متقاضیانی که در هیأت موضوع ماده یک قانون مذکور مستقر در واحد ثبتی آمل مورد رسیدگی و تصرفات مالکانه و بلامعارض آنان محرز و رأی لازم صادر گردیده جهت اطلاع عموم به شرح ذیل آگهی می گردد:

املاک متقاضیان واقع در بخش نه ثبت آمل – دهستان لیتکوه

۷۵- اصلی(قریه تاری محله)

۲۷ فرعی آقای سید مصطفی محسنیان در ششدانگ یک قطعه زمین با ساختمان احداثی با کاربری مسکونی به مساحت ۲۴۰ مترمربع مسکونی و الباقی باقی به مساحت ۲۴۲/۶۰ مترمربع که چهل سیر مشاع از دویست و چهل سیر عرصه موقوفه است خریداری شده بلاواسطه از محسن سیفی.

لذا به موجب ماده ۳- قانون تعیین تکلیف وضعیت ثبتی اراضی و ساختمان های فاقد سند رسمی و ماده ۱۳- آیین نامه مربوطه این آگهی در دو نوبت به فاصله ۱۵ روز از طریق روزنامه محلی و کثیرالانتشار در شهرها منتشر و در روستاها رأی هیأت الصاق تا در صورتکیه اشخاص ذینفع به آرای اعلام شده اعتراض داشته باشند باید از تاریخ انتشار اولین آگهی در روستاها از طریق الصاق در محل تا دو ماه اعتراض خود را به اداره ثبت محل وقوع ملک تسلیم و رسید اخذ نمایند. معترض باید ظرف یک ماه از تاریخ تسلیم اعتراض مبادرت به تقدیم دادخواست به دادگاه عمومی محل نماید و گواهی تقدیم دادخواست به اداره ثبت محل تحویل دهد که در این صورت اقدامات ثبت موکول به ارائه حکم قطعی دادگاه است و در صورتی که اعتراض در مهلت قانونی واصل نگردد یا معترض، گواهی تقدیم دادخواست به دادگاه عمومی محل ارائه نکند اداره ثبت مبادرت به صدور سند مالکیت می نماید و صدور سند مالکیت مانع از مراجعه متضرر به دادگاه نیست. بدیهی است برابر ماده ۱۳ آئین نامه مذکور در مورد قسمتی از املاکی که قبلاً اظهارنامه ثبتی پذیرفته نشده، واحد ثبتی با رأی هیأت پس از تنظیم اظهارنامه حاوی تحدید حدود، مراتب را در اولین آگهی نوبتی و تحدید حدود به صورت همزمان به اطلاع عموم می رساند و نسبت به املاک در جریان ثبت و فاقد سابقه تحدید حدود، واحد ثبتی آگهی تحدید حدود را به صورت اختصاصی منتشر می نماید./ م الف: ۱۱۹۹۳۸۳

تاریخ انتشار نوبت اول: ۱۴۰۰/۰۷/۱۰ تاریخ انتشار نوبت دوم: ۱۴۰۰/۰۷/۲۴

فیض الله ذبیحی، سرپرست اداره ثبت اسناد و املاک آمل

آگهی قانون تعیین تکلیف وضعیت ثبتی اراضی و ساختمان های فاقد سند رسمی حوزه ثبتی قائمشهر

نظر به دستور مواد ۱ و ۳ قانون تعیین تکلیف وضعیت اراضی و ساختمان‌های فاقد سند رسمی مصوب ۱۳۹۰/۰۹/۲۰، املاک متقاضیانی که در هیأت موضوع مادع یک قانون مذکور مستقر در واحد ثبتی قائمشهر مورد رسیدگی و تصرفات مالکانه و بلا معارض آنان محرز و رأی لازم صادر گردیده جهت اطلاع عموم به شرح ذیل آگهی می گردد:

املاک متقاضیان واقع در قریه کوچکسرا ۱۹ اصلی بخش ۱۶

۱۹۴۱۲ فرعی بنام خانم فاطمه قنبری کفاکی نسبت به ششدانگ یکباب مغازه به مساحت ۳۲/۵۰ مترمربع خریداری مع الواسطه از آقای حیدر رضائی گل افشانی مالک رسمی.

لذا به موجب ماده ۳- قانون تعیین تکلیف وضعیت ثبتی اراضی و ساختمان های فاقد سند رسمی و ماده ۱۳- آیین نامه مربوطه این آگهی در دو نوبت به فاصله ۱۵ روز از طریق روزنامه محلی و کثیرالانتشار در شهرها منتشر و در روستاها رأی هیأت الصاق تا در صورتکیه اشخاص ذینفع به آرای اعلام شده اعتراض داشته باشند باید از تاریخ انتشار اولین آگهی در روستاها از طریق الصاق در محل تا دو ماه اعتراض خود را به اداره ثبت محل وقوع ملک تسلیم و رسید اخذ نمایند. معترض باید ظرف یک ماه از تاریخ تسلیم اعتراض مبادرت به تقدیم دادخواست به دادگاه عمومی محل نماید و گواهی تقدیم دادخواست به اداره ثبت محل تحویل دهد که در این صورت اقدامات ثبت موکول به ارائه حکم قطعی دادگاه است و در صورتی که اعتراض در مهلت قانونی واصل نگردد یا معترض، گواهی تقدیم دادخواست به دادگاه عمومی محل ارائه نکند اداره ثبت مبادرت به صدور سند مالکیت می نماید و صدور سند مالکیت مانع از مراجعه متضرر به دادگاه نیست. بدیهی است برابر ماده ۱۳ آئین نامه مذکور در مورد قسمتی از املاکی که قبلاً اظهارنامه ثبتی پذیرفته نشده، واحد ثبتی با رأی هیأت پس از تنظیم اظهارنامه حاوی تحدید حدود، مراتب را در اولین آگهی نوبتی و تحدید حدود به صورت همزمان به اطلاع عموم می رساند و نسبت به املاک در جریان ثبت و فاقد سابقه تحدید حدود، واحد ثبتی آگهی تحدید حدود را به صورت اختصاصی منتشر می نماید./ م الف: ۱۱۹۹۷۵۷

تاریخ انتشار نوبت اول: ۱۴۰۰/۰۷/۱۰

تاریخ انتشار نوبت دوم: ۱۴۰۰/۰۷/۲۴

رحمت سلیمانی قادیکلائی، رئیس اداره ثبت اسناد و املاک قائمشهر

آگهی قانون تعیین تکلیف وضعیت اراضی و ساختمان‌های فاقد سند رسمی

نظر به دستور مواد۱ و ۳ قانون تعیین تکلیف وضعیت اراضی و ساختمان های فاقد سند رسمی مصوب ۱۳۹۰/۹/۲۰ و برابر رأی شماره ۱۴۰۰۶۰۳۱۰۰۱۳۰۱۱۴۲۶ مورخ ۱۴۰۰/۰۶/۲۳ هیأت قانون تعیین تکلیف موضوع ماده یک قانون مذکور مستقر در واحد ثبتی چمستان تصرفات مالکانه و بلامعارض متقاضی آقای/خانم اصغر محمدی فرزند محمد مهدی نسبت به ششدانگ یک قطعه زمین با بنای احداثی به مساحت ۲۹۶/۰۰ متر مربع به شماره پلاک ۹۹ فرعی از ۱۰ اصلی واقع در قریه ولیرکان بخش یک خریداری شده از آقای/ خانم محمد رضا قلی پور مالک رسمی محرز گردیده است. لذا به موجب ماده ۳ قانون تعیین تکلیف وضعیت ثبتی اراضی و ساختمان های فاقد سند رسمی و ماده ۱۳ آیین نامه مربوطه و به منظور اطلاع عموم مراتب در دو نوبت به فاصله ۱۵ روز از طریق روزنامه محلی و سراسری در شهرها منتشر و در روستاها رأی هیأت الصاق تا در صورتیکه اشخاص ذینفع به آرای اعلام شده اعتراض داشته باشند باید از تاریخ انتشار اولین آگهی و در روستاها از تاریخ الصاق در محل تا دو ماه اعتراض خود را به اداره ثبت محل وقوع ملک تسلیم و رسید اخذ نمایند. معترض باید ظرف یک ماه از تاریخ تسلیم اعتراض مبادرت به تقدیم دادخواست به دادگاه عمومی محل نماید و گواهی تقدیم دادخواست به اداره ثبت محل تحویل دهد که در این صورت اقدامات ثبت موکول به ارائه حکم قطعی دادگاه است و در صورتی که اعتراض در مهلت قانونی واصل نگردد یا معترض، گواهی تقدیم دادخواست به دادگاه عمومی محل ارائه نکند اداره ثبت مبادرت به صدور سند مالکیت می نماید و صدور سند مالکیت مانع از مراجعه متضرر به دادگاه نیست./ م الف: ۱۲۰۰۹۲۰

تاریخ انتشار نوبت اول: ۱۴۰۰/۰۷/۱۰

تاریخ انشار نوبت دوم: ۱۴۰۰/۰۷/۲۴

عین الله تیموری، رئیس اداره ثبت اسناد و املاک چمستان

آگهی اختصاصی موضوع ماده ۳ و ماده ۱۳ آئین نامه قانون تعیین تکلیف وضعیت ثبتی اراضی و ساختمان های فاقد سند رسمی

برابر رأی شماره ۱۴۰۰۶۰۳۱۰۰۰۶۰۰۱۳۷۰ مورخ ۱۴۰۰/۰۲/۲۸ هیأت اول موضوع قانون تعیین تکلیف وضعیت ثبتی اراضی و ساختمان های فاقد سند رسمی مستقر در واحد ثبتی شهرستان نور تصرفات مالکانه و بلامعارض متقاضی بنام آقای اسمعیل ابرقوئی ششدانگ یک قطعه زمین با بنای احداثی مساحت ۲۰۰/۰۰ مترمربع به پلاک ۳۱۰ فرعی از ۲۱ اصلی واقع در سیاهکلا مازندران بخش ۱۱ ثبت نور محرز گردیده است. لذا به منظور اطلاع عموم مراتب در دو نوبت به فاصله ۱۵ روز در روزنامه سراسری و محلی آگهی می گردد در صورتی که اشخاص ذی نفع به آراء اعلام شده اعتراض باشند باید از تاریخ انتشار آگهی تا دو ماه اعتراض خود را به اداره ثبت محل وقوع ملک تسلیم و رسید اخذ نمایند. معترض باید ظرف یک ماه از تاریخ تسلیم اعتراض مبادرت به تقدیم دادخواست به دادگاه عمومی محل نماید و گواهی تقدیم دادخواست را به اداره ثبت محل تحویل دهد. بدیهی است در صورت انقضای مدت مذکور و عدم وصول اعتراض طبق مقررات سند مالکیت صادر خواهد شد. م الف: ۱۱۹۸۷۱۳

تاریخ انتشار اول: ۱۴۰۰/۰۷/۱۰ تاریخ انتشار دوم: ۱۴۰۰/۰۷/۲۴

علی سعادتی، سرپرست ثبت اسناد و املاک شهرستان نور

آگهی تحدید حدود اختصاصی حوزه ثبتی شهر چمستان

پیرو آگهی قانون تعیین تکلیف وضعیت ثبتی اراضی و ساختمان های فاقد سند رسمی و به استناد تبصره ماده ۱۳ قانون و ماده ۱۳ آیین نامه قانون اخیر الذکر تحدید حدود پلاک ۳۸۹ فرعی از ۷ اصلی واقع در قریه شهربند بخش ۱۱ بنام هادی ابراهیمی درباغی و صدیقه سادات بناء حسینی چهار دانگ و دو دانگ مشاع نسبت به ششدانگ یک قطعه زمین با بنای احداثی به مساحت ۳۱۱/۴۹ مترمربع طبق رأی شماره ۸ و ۱۴۰۰۶۰۳۱۰۰۱۳۰۱۰۶۵۷ مورخ ۱۴۰۰/۰۶/۱۰ هیأت قانون تعیین تکلیف در ساعت ۱۰/۳۰ صبح یک شنبه مورخ ۱۴۰۰/۰۸/۱۶ در محل وقوع ملک بعمل خواهد آمد. لذا از متقاضی و مالکین املاک مجاور و صاحبان حقوقی ارتفاقی دعوت می شود در وقت مقرر در محل وقوع ملک حضور بهم رسانند بدیهی است در صورت عدم حضور متقاضی و یا نماینده قانونی آنان طبق ماده ۱۵ قانون ثبت ملک مورد تقاضا با حدود اظهار شده از طرف مجاورین تحدید خواهد شد معترضین می توانند به استناد ماده ۲۰ قانون ثبت و مواد ۷۴ و ۸۶ آیین نامه قانون ثبت ظرف مدت ۳۰ روز از تاریخ تنظیم صورت مجلس تحدید حدود اعتراض خود را کتباً به این اداره تسلیم و ظرف مدت یک ماه از تاریخ تسلیم اعتراض به واحد ثبتی مبادرت به تقدیم دادخواست به مرجع قضائی نمایند در غیر اینصورت با ارائه گواهی عدم تقدیم دادخواست توسط متقاضی و یا نماینده قانونی وی و بدون توجه به اعتراض واصله عملیات ثبتی با رعایت مقررات ادامه می یابد./ م الف: ۱۲۰۷۳۱۳

تاریخ انتشار: ۱۴۰۰/۰۷/۲۴

عین اله تیموری، رئیس اداره ثبت اسناد و املاک شهرستان چمستان

نشنال مدعی شد:

اختلاف نظر ایران و اروپا بر سر تاریخ از سرگیری مذاکرات هسته ای

وبگاه نشـــنال مدعی شده اســـت که ایران و اتحادیه اروپا بر ســـر زمان آغاز مذاکرات وین درباره احیای توافق هســـته‌ای بـــا اختلاف نظر روبرو هســـتند.به گـــزارش خبرگزاری مهر، وبگاه نشنال با انتشـــار گزارشی مدعی شده است که ایران و اتحادیه اروپا بر ســـر زمان آغاز مذاکـــرات وین درباره احیای توافق هسته‌ای با اختلاف نظر روبرو هستند.برمبنای گزارش نشـــنال، بعد از دیدار مقام‌های ایران و اتحادیه اروپا در تهران دو طرف هنوز نتوانسته‌اند تا بر سر چارچوب زمانی برای آغاز مجدد مذاکرات وین به توافق دســـت یابند.در این گزارش در عین حال گفته شـــده که قرار اســـت دو طرف طی روزهای آتی برای گفتگوهای بیشتر در بروکسل دیدار و نشست‌هایی را دنبال کنند.انریکه مورا، فرســـتاده اتحادیه اروپا و مسئول هماهنگی مذاکرات هســـته‌ای وین، که به تهران رفته بود، با معاون سیاسی وزیر خارجه ایران دیدار کرده است.همزمان با سفر فرستاده اتحادیه اروپا به ایران، رابرت مالی نماینده وزارت خارجه آمریکا در امور ایران، هم مشـــغول مذاکره با مقام‌های رژیم صهیونیســـتی و امارات متحده عربی است و قرار است جمعه سفرش را به امارات، قطر و عربستان سعودی آغاز کند. دیشـــب آنتونی بلینکن، وزیـــر خارجه آمریکا در نشســـتی مشـــترک با وزیر خارجه اسرائیل گفت اگر مسیر دیپلماتیک برای احیای توافق هســـته‌ای ایران و قدرت‌ها - برجام - ناکام بماند آمریکا به گزینه‌های دیگری متوسل خواهد شد.با آنکه دولت جو بایدن مدعی است قصد دارد از طریق مذاکرات وین، پایتخت اتریش، زمینه‌های لازم را برای بازگشـــت آمریکا به توافق هسته‌ای برجام فراهم کند، اما تاکنون شش دور مذاکره به دلیل اصرار واشنگتن بر حفظ برخی تحریم‌ها و همچنین درخواست‌های مرتبط با مسائل موشکی و منطقه‌ای ایران از ســـوی واشنگتن به توافق منتهی نشده است. اصرار آمریکا بر حفظ برخی تحریم‌هایی که دولت دونالد ترامپ اعمال کرد و دولت بایدن هم بر تداوم آن‌ها اصرا دارد، وضعیتی شکننده به وجود آورده، ضمن اینکـــه دولت بایدن اعلام کرده نمی‌تواند هیچ‌گونه ضمانتی درباره عدم خروج دوباره دولت‌های بعدی آمریکا از توافق بدهد و همین موضوع باعث شده مذاکرات در بن‌بست باقی بماند.

عربستان:

ریاض برای مذاکره با تهران جدی است

فیصـــل بن فرحان « وزیر امور خارجه عربســـتان با اشـــاره به اینکه ریاض همواره خواهـــان راهی برای ثبات در منطقه بوده، اعلام کرد: کشـــورش برای مذاکره با ایران جدی است.به گزارش ایرنا، وزیر خارجه عربستان در مصاحبه با روزنامه «فایننشال تایمز» مذاکرات با ایران را «اکتشافی» توصیف کرد و گفت: این گفتگوها با ایران «صمیمی» پیش رفته است. در زمان محمد بن سلمان ولیعهد عربستان، ریاض به شدت درگیر جنگ داخلی یمن بود. این کشور در این زمان علاوه بر اختلافات با ایران یک منازعه سیاسی با کانادا نیز داشت. اما فیصل بن فرحان اصرار دارد که ریاض جنگ‌ها را شروع نکرده اســـت.به اعتقاد این دیپلمات ارشد ســـعودی، رهبری عربستان یک سیاست روشن دارد که اولویت رفاه، ساخت کشور و چشم انداز ۲۰۳۰ است و شما نمی‌توانید با یک منطقه آشفته به آنها دست پیدا کنید.وزیر خارجه عربستان افزود: بنابراین درحالیکه ما به شدت از امنیت ملی و حق حاکمیت خود دفاع می‌کنیم، تلاش خواهیم کرد تا آنها را از طریق دیپلماسی حل کنیم.وی در مورد زمان شروع مذاکره با ایران بیان کرد که همزمانی برخی از اتفاقات این احساس را به وجود آورد که لحظه مناسب برای مذاکره با ایران فرا رسیده است.وی در ادامه مدعی شد: ما همیشه خواهان مذاکره بودیم اگر آنها (مذاکرات) در واقع جدی باشند. یک مقام سعودی به فایننشال تایمز گفت که عربستان در حال بررسی درخواست ایران برای بازگشـــایی کنسولگری این کشور در جده است. به نوشته این روزنامه، ریاض همچنین در نظر دارد به تهران اجازه بازگشایی دفتر نمایندگی برای سازمان همکاری اسلامی را در این شهر ساحلی بدهد.یک دیپلمات خارجی در عربستان روز دوشنبه گذشته به خبرگزاری فرانسه گفت که ایران و عربستان به توافق برای بازگشایی کنسولگری دست یافتند.
این دیپلمات اعلام کرد: من فکر می‌کنم اعلام عادی سازی روابط شاید در چند هفته آینده اتفاق بیافتد.این منبع آگاه که مستقر در عربستان است، گفت که دو طرف در آستانه توافق برای کاهش تنش بین دو کشور و جنگ نیابتی در منطقه در جریان دور آخر مذاکرات بودند.

کرملین:

برای دیدار جدید پوتین و بایدن توافق شد

دیمیتری پســـکوف سخنگوی رئیس جمهوری روســـیه اعلام کرد که در جریان دیدار ویکتوریا نولند دستیار وزیر امور خارجه آمریکا با یوری اوشاکوف دستیار امور بین الملل رئیس جمهوری روسیه، در مورد دیدار سران روسیه و آمریکا دو طرف توافق کردند.به گزارش ایرنا، پسکوف روز (پنجشنبه) به رسانه ها گفت: روز گذشته در جریان دیدار نولند با دستیار امور بین الملل رئیس جمهوری روسیه، موضوع دیدار ولادیمیر پوتین و جو بایدن روسای جمهوری روسیه و آمریکا مطرح شد. وی با بیان اینکه در مورد ادامه تماس های در سطح عالی بین روسیه و آمریکا تفاهم بدست آمد، خطاب به خبرنگاران اظهار داشت: این تفاهم مشخص خواهد شد و بموقع آن را به اطلاع شما خواهیم رساند. پسکوف در پاسخ به این سوال که دیدار سران روسیه و آمریکا در چه زمانی برگزار خواهد شد، خاطرنشان کردکه برای دورنمای نزدیک برنامه ریزی می شود. رئیس جمهوری روسیه روز گذشته در همایش بین المللی انرژی در مسکو گفت که ویکتوریا نولند معاون وزیر امور خارجه روسیه در مذاکرات در مسکو، باطرف روسی در خصوص دیدار روسای جمهوری روسیه و آمریکا گفت و گو کرد. پوتین و بایدن در ماه ژوئن در ژنو دیدار کردند و تاکنون دو بار هم گفت و گوی تلفنی داشته اند. نولند از روز دوشنبه ۱۱ ماه اکتبر سفر سه روزه ای به مسکو داشت و با سرگئی ریابکوف معاون وزیر خارجه روسیه و چند تن دیگر از مقامهای روس دیدار و گفت و گو کرد.وی روز ســـه شـــنبه با ســـرگئی ریابکوف معاون وزیر خارجه روسیه دیدار کرد و دو طرف درخصوص موضوعات دوجانبه و اختلافات در مورد صدور روادید و فعالیت سفارتخانه ها و سرکنسولگری های دو کشور و نیز تعداد پرسنل دیپلماتیک گفت و گو و مذاکره کردند. سرگئی ریابکوف معاون وزیر امور خارجه روسیه پس از دیدار با ویکتوریا نولند همتای آمریکایی خود اعلام کرد که امکان تشدید تنش ها بین روسیه و آمریکا وجود دارد.به گزارش ایرنا از مسکو ریابکوف سه شنبه بعد از دیدار با همتای آمریکایی خود گفت: این احتمال وجود دارد که روابط روسیه و آمریکا ازجمله در مسائل مربوط به فعالیت سفارتخانه و مراکز کنسولی دو کشور پرتنش شود.

گزیده خبر

۶کشته و ۶۰ زخمی در تیراندازی بیروت

منابع خبری از کشته شدن ۶ نفر و زخمی شدن حدود ۶۰ تن در تیراندازی‌های اطراف کاخ دادگســـتری لبنان خبر دادند. در پی این حادثه ارتش وارد عمل شد و هم اکنون آرامش نسبی به این منطقه بازگشته است.به گزارش گروه بین‌الملل خبرگزاری تسنیم، منابع لبنانی گزارش دادند که به دنبال تیراندازی افراد ناشناس به سمت جمعیت مردمی که در حال حرکت به سمت ساختمان دادگستری بودند ارتش همچنان به استقرار گسترده نیروهای خود در منطقه «الطیونه» در نزدیکی این ساختمان ادامه می‌دهد.

استقرار ارتش در مناطق درگیری

در پی این حادثه، خودروهای زرهی ارتش در مناطق داخلی در دو منطقه الشیاح و عین الرمانه در بیروت مستقر شدند.منابع خبری گزارش دادند که در پی استقرار نیروهای ارتش در مناطق درگیری در بیروت، آرامش به این منطقه بازگشته است. منابع خبری گزارش دادند کـــه آرامش در منطقه درگیری در «الطیونه» برقرار است و ارتش به خبرنگاران اجازه رفت و آمد در این منطقه را داده است.

تلاش ارتش برای ورود به ساختمان محل استقرار تیراندازان مسلح

بر اســـاس ایـــن گزارش، ارتـــش لبنان تلاش دارد وارد ســـاختمانی شـــود که تک‌تیراندازهـــا در آن حضور دارند و از آنجا اقدام بـــه تیراندازی می‌کنند.منابع خبـــری منطقه گزارش دادند که درهای داخلی و خارجی این ســـاختمان قفل است و ارتش با احتیاط پیشـــروی می‌کند.ارتش لبنان پشت درهای ساختمان تک‌تیراندازان، خود را برای ورود به این ساختمان آماده می‌کند. شبکه المیادین لبنان گزارش داد که نیروهای ارتش منتظرند تا همه اقدامات لازم تکمیل شده و بعد از آن وارد این ساختمان شوند.

بازگشت آرامش به منطقه درگیری‌ها در بیروت

منابـــع خبری لبنان گزارش داد که آرامش به منطقه «الطیونه» در بیروت از دو ساعت پیش برگشته است.منابع خبری گزارش دادند که در جریان این تیراندازی چندین نفر کشته و زخمی شدند. البته ممکن است آمار کشته و زخمی‌های این حادثه بیشتر باشد.

۶کشته و ۳۷ زخمی در حمله مسلحانه بیروت

شبکه خبری الجزیره قطر گزارش داد که در جریان این تیراندازی در دو منطقه الشـــیاح و عین الرمانه در بیروت، دست کم ۶ نفر کشته و ۳۷ نفر زخمی شدند. صلیب ســـرخ لبنان نیز شمار حمله مسلحانه در بیروت را شش کشته و بیش از ۳۰ زخمی اعلام کرد.وزارت بهداشـــت لبنان نیز در تازه‌ترین آمار خود اعلام کرد که در درگیری‌های مسلحانه امروز بیروت، شش نفر کشته شده و ۳۷ تن زخمی شده‌اند که حال چهار تن از آن‌ها وخیم است.صلیب سرخ لبنان همچنین اعلام کرد که چهار تیم پزشـــکی برای درمان مصدومین و انتقال آنها به بیمارستان به منطقه الطیونه رفته‌اند.بر این اساس اقدامات ارتش برای دستگیری افرادی که به سمت مردم تیراندازی می‌کردند همچنان ادامه دارد و گزارش‌ها نشان می‌دهد که یک تک تیرانداز مسئول این حوادث بوده است.

شناسایی هویت ۱۰ تن از عاملان درگیری مسلحانه

شبکه المنار لبنان نیز بر اساس اطلاعاتی که به دست آورده، گزارش داد که هویت ۱۰ تن از افراد تحریک‌کننده و مشـــارکت‌کننده در کمین منطقه «الطیونه» نزد دستگاه‌های امنیتی لبنان تقریبا مشخص شده است.شبکه المیادین گزارش دادند که هنوز اطلاعاتی در ارتباط با دستگیری هیچ یک از تک‌تیراندازانی که به افراد شرکت کننده در تظاهرات امروز بیروت شلیک کردند، وجود ندارد.

حزب الله لبنان و امل: حمله مسلحانه امروز کار نیروهای لبنانی وابسته به سمیر جعجع است

حزب الله لبنان و جنبش امل لبنان حمله مسلحانه به تظاهرات مسالمت آمیز را کار گروههای وابسته به نیروهای لبنانی وابسته به سمیر جعجع (رهبر سابق حزب فالانژیست های لبنان و از رهبران ائتلاف ۱۴ مارس) دانست.این دو جنبش لبنانی در این بیانیه تأکید کردند که حمله مسلحانه به اعتراضات مسالمات آمیز بیروت از سوی گروه‌های حزب جعجع صورت گرفته است.بر اساس این بیانیه، این گروه‌ها در محله‌های مجاور و پشت بام خانه‌ها مستقر شده و اقدام به تیراندازی مستقیم به سمت شرکت کنندگان در تظاهرات مسالمت آمیز کرده‌اند.

واکنش «سمیر جعجع» متهم اصلی به حوادث امروز بیروت

ســـمیر جعجع، رئیس حزب «القوات اللبنانیه»(نیروهای لبنانی) در واکنش به حوادث امروز بیروت، از رئیس جمهور و نخســـت وزیر این کشور خواست در این ارتباط تحقیقات انجام شـــود.جعجع که خود متهم به آغاز کننده درگیری‌های مسلح امروز در شهر بیروت است، مدعی شد که علت اصلی حوادث امروز سلاح رها شـــده‌ای است که شهروندان را در هرجا و هر زمانی تهدید می‌کندادر همین حال لبنانی‌ها که پلاکاردهایی با شعارهای ضد آمریکایی در دست داشتند وارد کاخ دادگســـتری شـــده و تصمیمات غیر قانونی «طارق بیطار» بازپرس قضایی پرونده انفجار بندر بیروت را محکوم می‌کنند.

درخواست نخست وزیر لبنان برای جلسه اضطراری

در پی این حادثه، «نجیب میقاتی» نخســـت وزیر لبنان از همه خواست آرامش خـــود را حفظ کرده و به هر دلیلی وارد فتنه نشـــوند.وی همچنین به ارتباطات خود با «ژوزف عون» فرمانده ارتش در خصوص اطلاع از اقداماتی که ارتش برای برقراری ثبات در منطقه الطیونه و دستگیری عاملان جنایتی که با تلفات همراه بوده ادامه می‌دهد. ارتباط وی با «نبیه بری» رئیس پارلمان لبنان در این خصوص نیز ادامه دارد.نخست وزیر لبنان همچنین با «بسام مولوی» وزیر کشور و «موریس ســـلیم» وزیر دفاع در زمینه آخرین وضعیت منطقه الطیونـــه در ارتباط بوده و خواستار تشکیل جلسه اضطراری شورای امنیت مرکزی درباره این وضعیت شد.

اعلام یک روز عزای عمومی در لبنان

نجیب میقاتی نخســـت وزیر لبنان فـــردا (جمعه ۲۳ مهرماه) را به مناســـبت کشته‌های درگیری‌های بیروت عزای عمومی اعلام کرد.

گفت‌وگوی تلفنی میشل عون با میقاتی برای پیگیری حادثه

«میشـــل عون» رئیس جمهوری لبنان نیز در تماس با نخست وزیر، وزیر کشور، وزیر دفاع و فرمانده ارتش بوده و اوضاع امنیتی منطقه الطیونه را پیگیری می‌کند. هنوز مشخص نیست که چه کسانی به سمت تجمع کنندگان تیراندازی کرده‌اند. ارتـــش لبنان در بیانیـــه‌ای وقوع این تیراندازی را تأیید کرده و گفته اســـت که شناسایی هویت عاملان حمله در دست بررسی است.شبکه المیادین در این باره بـــه نقل از تظاهرات کنندگان گزارش داد: «در حالی که به طور مســـالمت‌آمیز تجمع کرده بودیـــم، به یکباره با تیراندازی مواجه شـــدیم.» تیراندازی از بالای ساختمان‌های اطراف رخ داد. همزمان با تیراندازی‌ها، صدای انفجار نیز در نزدیکی کاخ دادگستری شنیده شده است.

غریب آبادی خطاب به گروسی:

فایده عضویت در ان.پی.تی و اجرای کامل پادمان های آژانس چیست؟

سفیر و نماینده دائم ایران در آژانس بین‌المللی انرژی اتمی در واکنش به سکوت رافائل گروســـی در قبال برنامه هســـته ای رژیم صهیونیستی، از وی پرسید: فایده عضویت در معاهده عدم اشاعه و اجرای کامل پادمان های آژانس چیست؟به گزارش گروه سیاست خارجی خبرگزاری فارس، «رافائل گروســـی» مدیـــرکل آژانس بین‌المللی انرژی اتمی علی‌رغم آن که حمله به تأسیســـات هســـته‌ای کشـــورها را محکوم کرد، اما از ذکر نام عاملان خرابکاری در تأسیســـات هسته‌ای ایران امتناع کرد و گفت وظیفه ندارم در این خصوص سخن بگویم.این اظهارات و دلیل سکوت گروسی در قبال برنامه هسته ای رژیم صهیونیستی واکنش کاظم غریب آبادی سفیر و نماینده دائم ایران در سازمان های بین المللی و آژانس را به همراه داشـــت.کاظم غریب آبادی ســـفیر و نماینده دائم کشورمان نزد سازمان های بین المللی در وین، در واکنش به اظهارات مدیرکل آژانس بین‌المللی انرژی اتمی در توئیتی نوشـــت: در این صورت، فایده عضویت در معاهده عدم اشـــاعه و اجرای کامل پادمان های آژانس چیســـت؟ چگونه می توان آژانس را به عنوان یک نهاد جدی، حرفه ای و بی طرف دید، در حالی که اجرای رژیم پادمانی خود را به طور برابر و عادلانه برای تمامی اعضایش دنبال نمی کند؟وی افزود: سکوت و غفلت در برابر برنامه هسته ای اســـرائیل پیام منفی را به اعضای معاهده ان.پی.تی می فرستد، مبنی بر این که «عضویت در معاهده مساوی است با پذیرش قوی ترین راستی آزمایی و نظارت، در حالـــی که بیرون مانـــدن از آن به معنای رهایی از هرگونه تعهد و انتقاد و حتی دریافت پاداش است!».به گزارش فارس، مدیرکل آژانس در مصاحبه چند روز قبل خود با انرژی اینتلیجنت در پاسخ به این سوال که چرا اینقدر درباره ایران صحبت می کنید، در حالی که درباره برنامه هسته ای اسرائیل صحبت نمی کنید، گفته بود: اسرائیل عضو ان.پی.تی نیست و حتی آن را امضا نیز نکرده است، در حالی که ایران عضو معاهده است و تعهدات حقوقی در این زمینه دارد.

هشدار ایران درباره هرگونه محاسبه اشتباه و ماجراجویی احتمالی رژیم صهیونیستی

نماینده ایران در سازمان ملل در نامه‌ای به رئیس دوره‌ای شورای امنیت نوشت: ما نسبت به هرگونه محاســـبه اشـــتباه و ماجراجویی احتمالی نظامی رژیم اسرائیل علیه ایران از جمله برنامه هسته‌ای آن هشدار می‌دهیم.به گزارش گروه بین‌الملل خبرگزاری تسنیم، مجید تخت‌روانچی سفیر و نماینده دائم جمهوری اسلامی ایران در سازمان ملل متحد روز چهارشـــنبه نامه‌ای خطاب به رئیس دوره‌ای شـــورای امنیت در پاسخ به تهدیدات اخیر رژیم اسراییل نوشـــت.در این نامه آمده است: طی ماه‌های گذشته، تعداد و شدت تهدیدات تحریک‌آمیز و ماجراجویانه رژیم اسرائیل به‌طور مداوم افزایش یافته و به سطح هشـــداردهنده‌ای رسیده است. آخرین مورد آن از ســـوی رئیس ستاد ارتش این رژیم صورت گرفته که تهدید کرده اســـت «طرح‌های عملیاتی علیه برنامه هســـته‌ای ایران در حال گســـترش است» و «عملیات برای از بین بردن توانایی‌های ایران در عرصه‌های مختلف و در هر زمان ادامه خواهد یافت.»اعتراضات ما به تهدیدهای قبلی این رژیم در سال ۲۰۲۱ طی نامه‌های ۱ فوریه، ۱۲ آوریل، ۲۷ اوت و ۱۴ سپتامبر به شورای امنیت سازمان ملل منعکس شده اســـت.چنین تهدیدهای سیستماتیک صریح و آشکار رژیم اسرائیل علیه یکی از اعضای مؤسس سازمان ملل متحد، نقض فاحش حقوق بین‌الملل، به‌ویژه ماده ۲ (۴) منشـــور ملل متحد است.این واقعیت که رژیم اسرائیل به تداوم «از بین بردن قابلیت‌های ایران» ادامه می‌دهد، بدون هیچ شک و شبهه‌ای ثابت می‌کند که این رژیم مســـئول حملات تروریستی علیه برنامه هسته‌ای صلح‌آمیز ما در گذشته بوده است.با توجه به سابقه شوم شیوه‌های بی‌ثبات‌کننده رژیم اسرائیل در منطقه و همچنین عملیات مخفیانه ضد برنامه هسته‌ای ایران، بایستی با این رژیم برای توقف همه تهدیدات و رفتارهای اخلالگرانه آن برخورد شود.

آگهی مزایده اموال غیرمنقول (اسناد ذمه)

به موجب پرونده اجرائی کلاسه ۹۹۰۰۰۳۹ متعهد له (زوجه): - صغری سالمی نوح نام پدر: محمد تاریخ تولد: ۱۳۴۱/۰۴/۰۲ شماره ملی: ۳۵۴۹۲۴۹۸۴۵ شماره شناسنامه: ۳۵۲ به نشانی: خورموج غرب جاده بوشهر کنگان جنب حلال احمر علیه متهد (زوج):- خلیل نظری نیا نام پدر: مصطفی تاریخ تولد: ۱۳۴۷/۰۶/۳۱ شماره ملی: ۳۵۴۹۴۶۲۵۶۵ شماره شناسنامه: ۱۲۲ به نشانی: خورموج- بازار روز که به موجب مستندات صدور اجرائیه:- سند ازدواج: شماره سند: ۳۴۳۰، تاریخ سند: ۱۳۷۹/۰۵/۰۳ دفترخانه صادرکننده: دفترخانه ازدواج شماره ۳۰ شهر خورموج استان بوشهر موضوعات لازم الاجرا: - وصول مهریه: شرح: مهر غائب ۷۲ سکه تمام بهار آزادی که بصورت عندالمطالبه می باشد که با توجه به پاسخ نامه اتحادیه صنف طلا و جواهرات مبلغ تسعیر شده مهریه ۸/۶۴۰/۰۰۰/۰۰۰ ریال هشت میلیارد و ششصد و چهل میلیون ریال میباشد پرونده اجرایی به کلاسه ۹۹۰۰۰۰۳۹ تشکیل گردیده و پلاک ۲۱۹۶/۲۶۶ دویست و شصت و شش فرعی از دو هزار و یکصد و نود و شش اصلی واقع در خورموج روستای لاور شرقی که بر طبق گزارش کارشناس رسمی دادگستری به شماره ۲۹۰۷/۰۰-۱۴۰۰/۰۵/۲۴ که به شکل ویلایی مسکونی به مساحت عرصه حدود ۲۴۰ متر مربع و دارای اعیانی حدود ۱۲۰ متر مربع نوع اسکلت بنایی با شناژبندی و سقف تیرچه بلوک فاقد نما و کف موزائیک با پیشرفت ۷۵ درصد که طبق نظر کارشناس رسمی دادگستری به مبلغ ۳/۵۰۰/۰۰۰/۰۰۰ ریال سه میلیارد و پانصد میلیون ریال ارزیابی شده و حدود و مشخصات آن به شرح ذیل میباشد: ششدانگ پلاک ۲۱۹۶/۲۶۶ دویست و شصت و شش فرعی از دو هزار و یکصد و نود و شش اصلی به مساحت ۴۳۲/۲۰ متر مربع بنام خلیل نظری نیا ثبت و سند مالکیت صادر و تسلیم گردیده شمالا بطول ۲۸/۸۰ متر دیوار است به پلاک باقیمانده شرقا بطول ۱۵ متر دیوار است به خیابان جنوبا بطول ۲۹ متر پی است به کوچه ۸ متری غربا بطول ۱۴/۹۰ متر به دیوار پلاک ۲۱۹۶ باقیمانده با توجه به اینکه ششدانگ پلاک ثبتی ۲۱۹۶/۲۶۶ دویست و شصت و شش فرعی از دو هزار و یکصد و نود و شش اصلی به مبلغ ۳/۵۰۰/۰۰۰/۰۰۰ سه میلیارد و پانصد میلیون ریال ارزیابی شده است جهت وصول طلب بستانکار و حقوق دولتی پرونده کلاسه فوق الذکر در مزایده قرار می گیرد و مزایده از ساعت صبح الی ظهر روز سه شنبه مورخ ۱۴۰۰/۸/۱۱ در محل اداره ثبت اسناد و املاک شهرستان دشتی شروع و به پایان خواهد رسید ضمنا قیمت پایه از ۳/۵۰۰/۰۰۰/۰۰۰ سه میلیارد و پانصد میلیون ریال برای شش دانگ از پلاک فوق الذکر آغاز و به بالاترین قیمت پیشنهادی نقدا فروخته می شود. شرکت در جلسه مزایده منوط به پرداخت ۱۰ درصد از مبلغ پایه کارشناسی (کارشناسی ششدانگ) به حساب سپرده ثبت و پس از اخذ شناسه واریز اعلامی و حضور خریدار و یا نماینده قانونی او در جلسه مزایده است. لذا خریدار و یا خریداران می بایست تا قبل از شروع وقت مزایده اصل فیش واریزی مبلغ ودیعه ۱۰ درصد به نام خود و تحت شناسه اعلامی را به همراه درخواست کتبی خود به واحد اجرا تسلیم نمایند. ضمنا برنده مزایده مکلف است ما به التفاوت مبلغ فروش را ظرف مدت پنج روز از تاریخ مزایده به حساب صندوق ثبت تودیع نماید و در صورتی که ظرف مهلت مقرر مانده فروش را به حساب سپرده ثبت واریز نکند، مبلغ مذکور قابل استرداد نبوده و به حساب خزانه واریز خواهد شد. در این صورت عملیات فروش از درجه اعتبار ساقط و مزایده تجدید می گردد لازم به ذکر است چنانچه بیشتر از قیمت فوق خریداری گردد حق مزایده و نیم عشر اضافه بر قیمت و همچنین پرداخت بدهی های مربوط به آب، برق، گاز اعم از حق انشعاب و یا حق اشتراک و مصرف در صورتی که مورد مزایده دارای آنها باشد و نیز بدهی های مالیاتی و عوارض شهرداری و غیره تا تاریخ مزایده اعم از اینکه رقم قطعی آن معلوم شده یا نشده باشد به عهده برنده مزایده است و نیز در صورت وجود مازاد ، وجوه پرداختی بابت هزینه های فوق از محل مازاد به برنده مزایده مسترد خواهد شد و نیم عشر و حق مزایده نقدا وصول می گردد این آگهی پس از تائید نهائی فرآیند مزایده و ارسال آگهی در سایت آگهی های سازمان ثبت قرار خواهد گرفت و به منزله انتشار آگهی در روزنامه کثیرالانتشار محلی است.

تاریخ انتشار: ۱۴۰۰/۷/۲۴
تاریخ مزایده: ۱۴۰۰/۸/۱۱

۲۰۶ م الف
مسئول اجرای اسناد رسمی خورموج – امیرعباس ترجمان
۱۴۷

آگهی قانون تعیین تکلیف وضعیت اراضی و ساختمان های فاقد سند رسمی

نظر به دستور مواد۱ و ۳ قانون تعیین تکلیف وضعیت اراضی و ساختمان های فاقد سند رسمی مصوب ۱۳۹۰/۹/۲۰ و برابر رأی شماره ۸ و ۱۴۰۰۶۰۳۱۰۰۱۳۰۱۱۳۹۷ مورخ ۱۴۰۰/۰۶/۲۳ هیأت قانون تعیین تکلیف موضوع ماده یک قانون مذکور مستقر در واحد ثبتی چمستان تصرفات مالکانه و بلامعارض متقاضی آقای/ خانم سعید آقاجانی و مرضیه محمدی نژاد فرزند علی اکبر و عزیزاله بالسویه نسبت به ششدانگ یک قطعه زمین با بنای احداثی به مساحت ۲۲۸/۴۵ مترمربع به شمار پلاک ۱۹۹ فرعی از ۳۶ اصلی واقع در قریه شیخ علیکلا بخش ۱۱ خریداری شده از آقای/ خانم عباس مختاری مالک رسمی محرز گردیده است. لذا به موجب ماده ۳ قانون تعیین تکلیف وضعیت ثبتی اراضی و ساختمان های فاقد سند رسمی و ماده ۱۳ آیین نامه مربوطه و به منظور اطلاع عموم مراتب در دو نوبت به فاصله ۱۵ روز از طریق روزنامه محلی / سراسری در شهرها منتشر و در روستاها هیأت الصاق تا در صورتیکه اشخاص ذینفع به آرای اعلام شده اعتراض داشته باشند باید از تاریخ انتشار اولین آگهی و در روستاها از تاریخ الصاق در محل تا دو ماه اعتراض خود را به اداره ثبت محل وقوع ملک تسلیم و رسید اخذ نمایند. معترض باید ظرف یک ماه از تاریخ تسلیم اعتراض مبادرت به تقدیم دادخواست به دادگاه عمومی محل نماید و گواهی تقدیم دادخواست به اداره ثبت محل تحویل دهد که در این صورت اقدامات ثبت موکول به ارائه حکم قطعی دادگاه است و در صورتی که اعتراض در مهلت قانونی واصل نگردد یا معترض، گواهی تقدیم دادخواست به دادگاه عمومی محل ارائه نکند اداره ثبت مبادرت به صدور سند مالکیت می نماید و صدور سند مالکیت مانع از مراجعه متضرر به دادگاه نیست./ م الف: ۱۲۰۷۳۴۱

تاریخ انتشار نوبت اول: ۱۴۰۰/۰۷/۲۴
تاریخ انشار نوبت دوم: ۱۴۰۰/۰۸/۰۸

عین الله تیموری، رئیس اداره ثبت اسناد و املاک چمستان

رونوشت آگهی

آقای تقی برجی سیاهمرد دادخواستی به شماره ۱۴۰۰۳۴۹۲۰۰۰۰۱۴۲۵۷۶۸ به خواسته صدور گواهی حصر وراثت مرحوم / مرحومه ایلدار برجی سیاهمرد بشرح ذیل معرفی نموده است. ۱- آقای تقی برجی سیاهمرد ش ش ۱۱۶۱ نسبت پسر ۲- آقای نقی برجی سیاهمرد ش ش ۶ نسبت پسر ۳- آقای اسماعیل برجی سیاه مرد ش ش ۸۹ نسبت پسر ۴- خانم ممتاز بختیاری چاله سرائی ش ش ۴ نسبت همسر لذا چنانچه کسی یا کسانی از متوفی/ متوفاه فوق الذکر وصیت نامه سری یا هرگونه نوشته دیگری داشته باشد میتواند از تاریخ نشر این آگهی بمدت یکماه به این شورا ارائه دهد والا گواهی حصر وراثت صادر خواهد شد.

قاضی شعبه اول شورای حل اختلاف شهرستان ماسال- حامد مهاجر
۱۴۲

صبح اقتصاد

روزنامه اقتصادی ، سیاسی ،اجتماعی، فرهنگی، صبح ایران

info@sobh-eqtesad.ir
www.sobh-eqtesad.ir

@sobheqtesad @sobheqtesad sobhe-qtesad

۸ صفحه • سال هفدهم • شماره ۴۷۴۷

شنبه ۲۴ مهر ۱۴۰۰ | ۹ ربیع الاول ۱۴۴۳ | ۱۶ اکتبر ۲۰۲۱

تهران، بلوار مرزداران ، انتهای خیابان گلستان ، کوی پژوهش پلاک ۱۳

صاحب امتیاز : موسسه سخن گستر مدیر مسئول : فاطمه لشکری

کد شبا :IR۰۸۰۱۷۰۰۰۰۰۰۰۰۰۰۰۰۰۶۵۴ | کد پستی :۱۴۶۳۷۷۷۷۴۶

تحریریه : ۴۴۲۵۳۴۵۰ | روابط عمومی :۴۴۲۵۳۴۴۸ | فکس : ۴۴۲۵۳۳۹۵ | بازرگانی : ۹-۴۴۲۵۳۳۳۵ | توزیع : ۴۴۲۵۳۴۵۰ | فکس : ۴۴۲۵۳۲۳۴ | توزیع: موسسه سخن گستر | چاپ: هنر سرزمین سبز

چهره روز

مهاتما گاندی

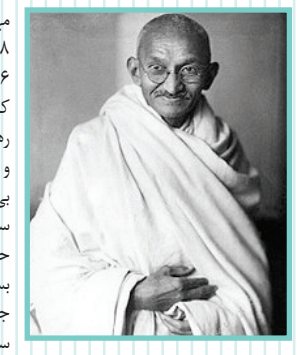

مهانداس کارامچانـــد گاندی زادهٔ ۲ اکتبر ۱۸۶۹/ ۱۰ مهر ۱۲۴۸ خورشیدی - درگذشتهٔ ۳۰ ژانویهٔ ۱۹۴۸/ ۹ بهمن ۱۳۲۶ خورشـــیدی) رهبر سیاسی و معنوی هندی‌ها بود که ملت هند را در راه آزادی از استعمار امپراتوری بریتانیا رهبری کرد. او در طول زندگی‌اش استفاده از هر نوع ترور و خشونت را برای رســـیدن به مقاصد رد می‌کرد. فلسفهٔ بی‌خشونتی گاندی که خود نام «ســـاتیاگراها» (در زبان سانســـکریت به‌معنای تلاش و کوشـــش برای رسیدن به حقیقـــت و تحت‌اللفظی: محکم گرفتـــن حقیقت) روی بسیاری از جنبش‌های مقاومت بدون خشونت در سراسر جهان و تا امروز تأثیر گذاشته‌اســـت. «مهاتما گاندی» در ســـال ۱۸۶۹ در یک خانواده هندو در گجرات هند متولد گردید. گاندی در آغوش مادری فداکار رشد می‌کرد و از تأثیرات جائین گجرات، رنگ و شکل می‌گرفت. او از همان سنین کودکی با مرام آسیب نرساندن به موجودات زنده خو گرفت و به گیاهخواری، روزه‌داری برای خودسازی و خالص نمودن خویش و زندگی توأم با گذشت اعضای فِرق و مذاهب مختلف کوشش ورزید. خانواده او از طبقه «وایشا» یا تجار هندی بودند.در ماه مه ۱۸۸۳ درحالی‌که ۱۳ سال داشت با دختری هم‌سن خود ازدواج کرد؛ والدینش هر دو آن‌ها را اداره می‌کردند (همسرش کاستوربا یا کستوربا نام داشت که وی را «با» صدا می‌زدند). گاندی چندین بار هدف سو قصد قرار گرفت که آخرین مورد آن موفق بود. در ۹ بهمن ۱۳۲۶ ناتورام قادســـی با شلیک سه گلوله به قفسه سینه، وی را که در سن هفتاد و نه سالگی و در میان جمعیت عازم محل عبادت بود، از پای درآورد.خبر مرگ گاندی دنیا را متعجب و متأثر کرد. آسیایی‌ها مرگ کسی را که منادی استقلال آسیا بود باور نمی‌کردند. در لندن تمام شخصیت‌های بریتانیا پیام‌های تسلیتی روانه هند کردند. حتی چرچیل، دشمن دیرین گاندی هم پیامی به هند فرستاد.

پیشنهاد

کتاب ایلیاد

کتاب ایلیاد و اویسه را اثر هومر می‌دانند. شاعری که اطلاعات زیادی از زندگی او در دسترس نیست و حتی تردیدهایی درباره او وجود دارد. برخی نیز درباره اینکه آیا ایلیاد و اودیسه اثر یک شاعر است، تردید دارند. با این حال، چیزی که روشن است، جاودانگی اثر ایلیاد و اودیسه است. سروده‌هایی که تاثیر عظیمی بر روی تاریخ ادبیات سراســـر جهان گذاشـــته است. داستان کتاب ایلیاد نسبت به داســـتان کتاب اودیسه بسیار مشهورتر است. براساس این کتاب فیلم‌های مختلفی نیز ساخته شده و کمتر کسی پیدا می‌شود که فیلم Troy را ندیده باشـــد. با این حال، در اینجا به صورت خلاصه به اتفاقات کتاب ایلیاد اشاره خواهیم کرد.

داستان ایلیاد به ربوده شدن هلن، زن زیباروی منلاس، یکی از چند فرمانروای یونان توسط پاریس پسر پریام شاه ایلیون (تروا) اشاره دارد. این کار باعث شعله‌ور شدن خشم منلاس و برادرش، پادشاه آگاممنون می‌شود. در پی این ماجرا، جنگ اتفاقی اجتناب‌ناپذیر خواهد بود، بنابراین آن‌ها به سمت تروا حرکت می‌کنند و این شهر را محاصره می‌کنند.اما تصرف شهر تروا که دور تا دور آن دیوارهای محکمی بنا شده است کار راحتی نیست. ضمن اینکه هکتور، بزرگ‌ترین پسر شاه، پهلوان نام‌آور، از شهر دفاع می‌کند و کسی توانایی روبه‌رو شدن با او را ندارد. این جنگ که خدایان یونان نیز در آن وارد شـــده‌اند تا سال‌های سال ادامه دارد و در حال حاضر در کتاب دهیمن سال جنگ روایت می‌شود.اما شروع داستان ایلیاد به کشمکش میان آگاممنون و آخیلوس می‌پردازد. آخیلوس از بوده شدن بریزئیس توسط آگاممنون خشمگین شده و به کشتی‌های خود بازگشته است. آخیلوس از جنگیدن برای پادشاهی که غنیمت او را از آن خود کرده شانه خالی می‌کند.

فرهنگ

مهرداد ذوالنور درگذشت

مهرداد ذوالنور ـ هنرمند گرافیست ـ شامگاه چهارشنبه (۲۱ مهرماه) به صورت ناگهانی درگذشت. سیف‌الله صمدیان ـ عکاس و مستندساز باسابقه کشورمان ـ در گفت‌وگویی با ایسنا خبر درگذشت مهـــرداد ذوالنور را تایید کرد.ذوالنور از اعضای اولیه انجمن صنفی طراحان گرافیک بود و در اکثر بینال ها، رویدادها و بزرگداشت‌های انجمن نقش موثر و سازنده‌ای داشت.از سوابق کاری دیگر او، می‌توان به مدیریت گالری‌های خانه هنرمندان ایران در دوره مدیریت قبلی و نیز همکاری مستمر با مجله تصویر و ۱۸ دوره گذشـــته جشن تصویرسال اشاره کرد.این هنرمند متولد شهریور سال ۱۳۵۲ علاوه بر فعالیت در حوزه گرافیک در زمینه عکاســـی هم فعالیت داشت و عکس‌هایش از افغانستان در نشریات «لوموند»، «گاردین»، «نیویورک تایمز» و «ال‌پائیس» چاپ شده است.علت درگذشت این هنرمند مسمومیت دارویی عنوان شده است.

طبیعت زمستانی سین کیانگ چین

ورزشی

پرسپولیس بالاخره به عربستان رفت

کاروان پرسپولیس با یک روز تاخیر در نهایت پس از صدور مجوز فرود هواپیما در فرودگاه ریاض، عازم عربستان شد.به گزارش ایســـنا، کاروان تیم فوتبال پرسپولیس برای مصاف برابر الهلال عربســـتان دقایقی پیش (ساعت ۱۷:۴۵ روز پنج‌شنبه) از طریق فرودگاه مهرآباد با پروازی چارتر تهران را به مقصد ریاض ترک کرد. طبق برنامه پرسپولیسی‌ها قرار بود دیروز به عربستان بروند که به دلیل صادر نشدن مجوز فرود هواپیما در فرودگاه ریاض توسط عربستان، این سفر با یک روز تاخیر انجام شد.در این سفر مجید صدری سرپرست مدیرعاملی باشگاه، تیم را همراهی نمی‌کند.پرسپولیسی‌ها در شرایطی به عربستان سفر می‌کنند که رضا دهقانی و مهدی مهدی‌خانی دو غایب این تیم محســـوب می‌شوند.کاروان پرسپولیس در حالی عازم عربستان می‌شود که برای هیچ یک از اعضای تیم و همراهان از سوی عربستان ویزا صادر نشده و گفته شده ویزای فرودگاهی صادر می‌شود و همین امر هم احتمالا مشکلاتی را در فرودگاه ریاض برای این تیم ایجاد خواهد کرد.تیم فوتبال پرسپولیس در جریان مرحله یک چهارم‌نهایی لیگ قهرمانان آسیا، از ساعت ۲۱:۳۰ امروز، به مصاف الهلال عربستان می‌رود.

تخت گاز

جلوپنجره جدید هیوندای با شما حرف می‌زند!

تاکنون نمایشگرهای روان زیادی را دیده‌ایم. این نوع نمایشگرها یا تابلوها در بخش‌هایی همچون ایستگاه‌های اتوبوس و فرودگاه‌ها بکار رفته‌اند و ظاهر سفید و مشکی یا قرمز دارند. در این نمایشگرها کلمات یا عباراتی از یک طرف به طرف دیگر حرکت می‌کند. حالا به نظر می‌رسد هیوندای به دنبال استفاده از چنین نمایشگرهایی در جلوپنجره محصولات خود است تا اطلاعاتی را به دیگر رانندگان و عابران پیاده منتقل نماید.در پتنت جدید هیوندای آمده است:با توسعه تکنولوژی رانندگی خودکار، تکنولوژی‌های مرتبط به خودروهای خودران مقیاس کامل توسعه یافته است. تحقیقاتی در رابطه با روش انتقال مؤثر اطلاعات از خودروهای خودران به خودروها و عابران پیاده انجام شـــده اســـت.ما در ابتدا فکر می‌کردیم یک نمایشگر عادی هم می‌تواند چنین کاری را انجام دهد اما اگر شما میلیون‌ها خودرو همچون آیونیک ۶ تولید کنید که از تکنولوژی مشابهی سود می‌برد، نمایشگر روان هزینه تولید کمتر و تعمیر راحت‌تری داشته و از برق کمتری استفاده می‌کند. در این پتنت آمده که سیستم موردبحث نیازمند نور در روی جلوپنجره یا پشت آن بوده تا بتواند پیام مدنظر را نمایش دهد.این اختراع جدید شامل واحد کنترل برای انتقال پیام است. امیدواریم منظور از این واحد کنترل توانایی راننده برای کنترل پیام‌های روی جلوپنجره باشد. هیوندای همچنین گفته این سیستم می‌تواند برای هماهنگی با چراغ‌های رهنما پیکربندی شود.

گنجینه

تا کی کنیم آتش دل را نهان از او
وین دود آه دمبدم آرد نشان از او

درد تو کرده است راحت جان و دوای دل
خالی مباد در دل و جانم مکان از او

رمزی به خنده لعل بست زان دهان نمود
ما را به هیچ وجه نبود این گمان از او

تا خط سبزگی و گل عارضت دمید
بس فتنه‌ها رسید به دور زمان از او

تا بر رخ است شمع رخت در دلم چراغ
ما راست نور دیده و آرام جان از او

آه از کرشمه‌های دو چشمت که صد بلا
هر لحظه می‌رسد به دل ناتوان از او

از هر دری خبری

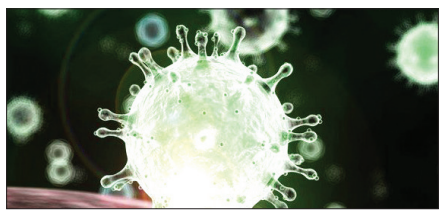

دانشمندان در حال آزمایش رقیب «رمدسیویر»

دانشمندان «دانشکده پزشکی دانشگاه واشنگتن در سنت لوئیس» یک ترکیب شیمیایی ایجاد کرده‌اند که با ویژگی اصلی بسیاری از ویروس‌ها که به آنها اجازه حمله به سلول‌های انسانی را می‌دهد، مقابله می‌کند.به گزارش ایســـنا و به نقل از تی ان، این ترکیب که» MM۳۱۲۲ « نامیده می‌شود در سلول‌ها و موش‌ها مورد مطالعه قرار گرفته است و به گفته محققان نویدبخش درمان جدیدی برای جلوگیری از عفونت یا کاهش شدت کووید-۱۹ است.این ترکیب، پروتئین انسانی مهمی به نام پروتئاز تراغشایی سِرین ۲ (TMPRSS۲) را که کروناویروس‌ها از آن برای ورود و عفونت سلول‌های انسانی استفاده می‌کنند را مورد هدف قرار می‌دهد. ترکیبی که ما در حال ایجاد آن هســـتیم از ورود ویروس به ســـلول‌ها جلوگیری می‌کند. ما اکنون در حال آزمایش این راه درمانی هستیم.

نقش بی‌ام‌آی بالا در افزایش خطر مرگ بیماران کرونایی

محققان «دانشـــگاه گوتنبـــرگ» در مطالعه اخیرشـــان اظهار کرده‌اند شـــاخص توده بدنی یا بی ام آی بالا با افزایـــش خطر مرگ و احتمال بستری طولانی مدت افراد مبتلا به کرونا در آی سی یو مرتبط است. به گزارش ایســـنا و به نقل از اس تی دی، نتایج یافته‌های مطالعه اخیر محققان سوئدی حاکی از ان اســـت که احتمال بستری طولانی مدت بیماران مبتلا به کرونای دارای بی ام آی بالا در بخش آی سی یو بیشتر اســـت و این موضوع احتمال مرگ آنها را نیز افزایش می‌دهد.بر اساس مطالعه جدیدی که این هفته در مجله « PLOS ONE» منتشـــر شـــد، محققان دانشگاه گوتنبرگ نشان دادند که بیماران مبتلا به کووید-۱۹ با شاخص توده بدنی بالا (BMI) احتمال آنکه مدت طولانی در آی سی یو بستری شده و جان خود را از دست دهند، بیشتر است.

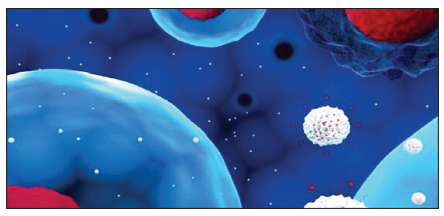

نانوذراتی که نویدبخش درمان سرطان هستند

پژوهشـــگران هلندی، یک سیستم دارو رسانی مبتنی بر نانوذرات ابداع کرده‌اند که می‌توانند داروهای بیماری‌هایی مانند سرطان را مستقیما به سلول‌های مورد نظر برسانند.به گزارش ایسنا و به نقل از ادونسد ساینس نیـــوز، «آرای‌ای کوتاه مداخله‌گر»(siRNA)، بـــه گروهی از مولکول‌های طبیعی گفته می‌شود که با خاموش کردن ژن‌هایی که وظیفه رمزگذاری پروتئین‌های خاصی را بر عهده دارند، به تنظیم ســـطح پروتئین کمک می‌کنند. این مولکول‌ها به خاطر توانایی خود در تنظیم سطح پروتئین، ظرفیت بالایی به عنوان عوامل درمانی دارند. اگر سطح این پروتئین‌ها تنظیم نشود، می‌تواند به ســـطوح سمی برسد و تخریب سلول‌ها را در پی داشته باشد. با وجود این، دانشـــمندان هنوز برای رساندن آرای‌ای کوتاه مداخله‌گر به محل مورد نظر خود در بدن، با مشکل روبرو هستند.