صبح اقتصاد

روزنامه اقتصادی ، سیاسی ،اجتماعی، فرهنگی و صبح ایران

info@sobh-eqtesad.ir
www.sobh-eqtesad.ir

یکشنبه ۱۶ آبان ۱۴۰۰ | ۱ ربیع الثانی ۱۴۴۳ | ۷ نوامبر ۲۰۲۱

sobhe-qtesad @sobheqtesad @sobheqtesad

۸ صفحه • سال هفدهم • ۳۰۰۰ تومان • شماره ۴۷۶۴

دریادار سیاری خبر داد؛

مرحله اصلی رزمایش ذوالفقار ۱۴۰۰ برگزار می‌شود

معاون هماهنگ کننده ارتش گفت: مراحل اصلی و فاز عملیاتی رزمایش مشترک ذوالفقار ۱۴۰۰ ارتش با شرکت نیروهای چهارگانه از فردا آغاز می‌شود.به گزارش خبرنگار مهر، امیر دریادار حبیب الله سیاری فرمانده رزمایش مشترک ذوالفقار ۱۴۰۰ ارتش در جمع خبرنگاران، اعلام کرد: مرحله اصلی و فاز عملیاتی رزمایش مشترک ذوالفقار ۱۴۰۰ ارتش جمهوری اسلامی ایران، با مشارکت بخشی از یگان‌های نیروهای زمینی، پدافند هوایی، هوایی و دریایی ارتش در منطقه‌ای به وسعت بیش از یک میلیون کیلومترمربع از شـــرق تنگه هرمز، دریای عمان و شمال اقیانوس هند (تا مدار ۱۰درجه) امروزآغاز خواهد شدوی خاطرنشان کرد: یگان‌های پیاده، زرهی و مکانیزه نیروی زمینی ارتش، سامانه‌های پدافندی نیروی پدافند هوایی، شناورهای سطحی و زیر سطحی....

۲

رییس کمیسیون اقتصادی مجلس؛

ادامه مسیر اختصاص ارز ۴۲۰۰ به صلاح کشور نیست

۳

افت خدمات و تجارت غیرنفتی در بهار؛

اقتصاد ایران از کرونا عبور کرد؟

اتاق بازرگانی تهران در جدیدترین گزارش خود به بررســی وضعیت تراز پرداختی کشــور در بهار ســال ۱۴۰۰ پرداخته که نشان دهنده افت عملکرد در برخی حوزه‌ها در مقایسه با مدت مشابه سال قبل دارد.به گزارش ایسنا، هر چند اقتصاد ایران توانسته بخشی از فشار شیوع کرونا را کاهش داده و در تجارت، آمارهایی نزدیک به دور پیش از شیوع کرونا به ثبت برساند اما هنوز در برخی شاخص‌ها، نیاز به بهبود عملکرد دیده می‌شود.هر چند از ابتدای سال جاری میزان صادرات غیرنفتی ایران بار دیگر صعودی شده اما همچنان تراز تجاری کشور منفی باقی مانده و به نظر می‌رسد در شرایطی که امکان کاهش واردات بیش از آنچه که تاکنون برنامه ریزی شده وجود ندارد، برای مثبت شدن این تراز به ثبت آمارهای صادراتی بالاتر احتیاج خواهد بود.بر اساس براوردهای اتاق بازرگانی تهران، صادرات غیرنفتی کشور در بهار ۱۴۰۰ به حدود ۸.۶ میلیارد دلار رسیده که در مقایسه با مدت مشابه سال قبل، افزایشی ۶۹ درصدی را نشان می‌دهد. در حوزه واردات نیز رقم ۱۳ میلیارد دلار به ثبت رسیده که افزایشی ۴۲ درصدی را نشان می‌دهد....

۳

مالیات، بهشت ثروتمندان و برزخ ضعفا؟!

۳

سبد معیشت خانوار ۱۲ میلیون تومان شد

۳

تبعیض ارزی در واردات برنج!

۵

وزیر صنعت، معدن و تجارت اعلام کرد

آمادگی ایران برای سرمایه‌گذاری در حوزه لوازم خانگی در پاکستان

۵

در تماس تلفنی

امیرعبداللهیان و لاوروف بر اجرای موثر برجام تاکید کردند

وزارت امور خارجه روسیه در بیانیه ای اعلام کرد که سرگئی لاوروف وزیر امور خارجه این کشور و حسین امیرعبداللهیان همتای ایرانی وی در تماسی تلفنی درباره از سرگیری مذاکرات برجام در وین گفت و گو و بر اجرای موثر این توافق تاکید کردند.به گزارش ایرنا، بر اســاس این گزارش لاوروف بر پایبندی کشــورش به مفاد برجام و تلاش های بین المللی برای حل و فصل اختلافات در مســیر اجرای این توافق تاکید کرد.وزارت امور خارجه روسیه اعلام کرد لاوروف و امیرعبداللهیان در این تماســی تلفنی درباره دورنمای از سرگیری مذاکرات بر سر توافق هســته ای در وین گفت و گو کردند.مذاکــرات در وین برای برقراری مجدد برنامه جامع اقدام مشترک (برجام) درباره برنامه هسته‌ای ایران و لغو تحریم‌های آمریکا در ۲۹ نوامبر (۸ آذر) از ســر گرفته می‌شود. توجه اصلی به وضعیت پیرامون برجام در مورد برنامه هســته‌ای ایران و چشــم‌انداز ازســرگیری روند مذاکرات در وین محــور اصلی گفت و گــوی لاوروف و امیر عبداللهیان بود. ایــن وزارتخانه اعلام کرد دو طرف تاکید کردند که برجام باید «در پیکربندی متعادل اولیه خود که توسط شورای امنیت سازمان ملل تصویب شده است اجرا شود و این تنها راه صحیح برای تضمین حقوق و منافع همه شرکت کنندگان در توافقات جامع اســت.بر اساس اعلام وزارت امور خارجه روسیه، وزیران امور خارجه در این دیدار ضمن اشــاره به ســفر آتی رافائل گروسی، مدیــر کل آژانس بین‌المللی انرژی اتمی به تهران، در مورد تعدادی از موضوعات مهم در دســتور کار دوجانبه و منطقه‌ای از جمله اوضاع در افغانستان ، قفقار جنوبی نیز گفت و گو کردند. ایران تا یک سال پس از خروج آمریکا از برجام به تمامی تعهداتش ذیل این توافق عمل کرد تا به کشورهای اروپایی که وعده می‌دادند آثار خروج واشنگتن از توافق را جبــران می‌کنند، فرصت دهد تا برای تحقق این وعده تلاش کنند. اما پس از گذشت یک سال از خروج آمریکا از برجام، تهران اعلام کرد با توجه به اینکه کشورهای اروپایی به وعده‌هایشان عمل نکرده‌اند، در چند گام تعهداتــش ذیل برجام را کاهش خواهد داد. کاهش تعهدات ایران بر اساس مفاد توافق هسته‌ای برجام صورت می‌گرفت.جمهوری اسلامی ایران به عنوان کشوری مسئولیت پذیر بارها اعلام کرده است کــه در صورت لغو تمام تحریم‌های آمریکا به نحوی که قابل راســتی آزمایی باشد، به اجرای تعهداتش در برجام باز می‌گردد.آیت الله ابراهیم رئیسی رئیس جمهوری اســلامی ایران به تازگی در سخنانی تصریح کرد: مذاکره مدنظر ما، یک مذاکره نتیجه‌محور اســت. همانطوری که گفته‌ایــم میز مذاکره را ترک نمی‌کنیم امــا در مقابل زیاده‌خواهی‌ها هم ایســتادگی می‌کنیم.«میخائیل اولیانوف» نماینده دائم روســیه نزد سازمان‌های بین‌المللی مســتقر در وین اخیرا اعلام کرد که تمام مشارکت‌کنندگان در مذاکرات برای ازسرگیری اجرای برجام، خواهان گفت‌وگوهای نتیجه‌محور هستند.

تایید «مازوت‌سوزی» در سه کلانشهر

با شــنیده شدن زمزمه‌های مصرف دوباره مازوت در برخی کلانشهرها زنگ خطر تشدید آلودگی هوا به صدا درآمده است. معاون مرکز ملی هوا و تغییر اقلیم سازمان حفاظت محیط زیست مازوت‌سوزی در شهرهایی مانند تبریز، مشــهد و همدان را تایید می‌کند.به گزارش ایسنا، بیش از دو دهه از اولین باری که زنگ خطر آلودگی هوا در کشور به صدا درآمد، می‌گذرد. از چندین ســال گذشــته همواره از عوامل زیادی به عنوان علت اصلی آلودگی هوا نام برده شده است و در سال‌های اخیر و با افزایش تعداد روزهای آلوده در کشور صحبت‌ها راجع به مصرف سوخت مازوت داغ‌تر از قبل شده است. مازوت که یکی از زیرمجموعه های نفت کوره به شمار می‌رود، از گرانروی پارامتری که میزان مقاومت آن را در مقابل جاری شدن نشان می‌دهد، بالایی برخوردار اســت و به عنوان یکی از آخریــن برش‌های نفتی در برج تقطیر از آن جدا می‌شود. این موضوع نشان از سنگینی بالای این سوخت می‌دهد. در واقع هر چه سوخت سنگین‌تر باشد، آلاینده بیشتری وارد هوا می‌کند.مازوت، حرارت و انرژی گرمایی بالایی ایجاد می‌کند. این ویژگی سبب می‌شود این سوخت در نیروگاه‌ها و صنایع محبوبیت بالایی داشــته باشد. در کشور های غربی با شکستن ترکیب مازوت و تبدیل آن به گازوئیل، کمی از مضرات مصرف آن کاسته می‌شود اما در کشور ما، علی‌رغم تاکید متخصصان محیط زیست بر لزوم استفاده نکردن از این سوخت در کلان‌شهرها، بازهم زمزمه هایی مبنی بر استفاده از مازوت در برخی شهرهای ایران شنیده می‌شود.بر اثر سوزاندن سوخت‌های فسیلی حاوی گوگرد همچون مازوت، اکسید های گوگرد منتشر می‌شوند که بخش بیشتر آن را سولفور دی اکسید تشکیل می‌دهد. سولفور دی اکسید گازی سمی و مضر است. این گاز وزن بیشتری نسبت به هوا دارد و زمانی که غلظت آن در هوا به بیش از حد مجاز برســد، بوی بدی خواهد داشت که در این سطح کشنده خواهد بود.در راستای همین موضوع معاون مرکز ملی هوا و تغییر اقلیم سازمان حفاظت محیط زیست در گفت و گو با ایسنا با تاکید بر ممنوعیت استفاده از این سوخت در شهرهای تهران،اصفهان و کرج، مصرف مازوت در برخی شــهرهای کشــور را تایید می‌کند.داریوش گل‌علیزاده درباره مصرف مازوت دربرخی کلانشهرها می‌گوید: در سال‌های گذشته در تهران، اصفهان و کرج به هیچ وجه از مازوت در نیروگاه‌ها استفاده نشــد و آلودگی سال‌های گذشته در این شهرها ارتباطی به سوزاندن مازوت نداشت. مشعل مازوت‌سوز در واحدهای صنعتی این استان‌ها پلمب است و این واحدها امکان مصرف مازوت را ندارند اما در شهرهایی مانند تبریز، مشهد و همدان مازوت مصرف می‌شود و اگر این شهرها در شرایط اضطرارآلودگی هوا قرار بگیرند و شــاخص کیفیت هوای آن‌ها در وضعیت ناسالم باشد باید به اســتفاده از سوخت‌های پاک مانند ســوخت‌های گازی و یا نفت و گاز با میزان سولفور مناسب سوق پیدا کنند.وی تاکید می‌کند: در سال‌های اخیر آلودگی هوا در تهران و اصفهان به علت مصرف مازوت نبوده اســت و منابع این آلودگی خودروها، صنایع و منازل شخصی بوده‌اند. وقتی بارگذاری بیش از ظرفیت تهویه هوا صورت بگیرد، آلودگی هوا ایجاد می‌شود. اگر در تهران همه سوخت‌ها و خودروها در شرایط استاندارد باشد، باز هم به دلیل جمعیت بالای شــهر و میزان بالای انتشار آلاینده‌ها در شرایطی که هوا سرد باشد و وارونگی هوا رخ دهد، آلودگی اتفاق می‌افتد. وقتی باد مناسب با سرعت پنج متر بر ثانیه نوزد تا هوا را رقیق کند، آلودگی هوا دور از انتظار نیست.

دادگاه ۹۹ متهم پرونده ثبت سفارش خودرو برگزار شد

قاچاق ۶ هزار و ۸۱۶ خودرو

جلسه رســیدگی به پرونده موسوم به ثبت سفارش خودرو، دیروز (شنبه) به ریاست قاضی ابوالقاسم صلواتی برگزار شد و در این پرونده ۶۸۱۶ دســتگاه خودرو از سوی متهمان قاچاق ســازمان یافته شده اســت.به گزارش ایرنا از مرکز رسانه قوه قضاییه، موضوع اتهامی این پرونده که دارای ۹۹ متهم است، قاچاق سازمان یافته ۶ هزار و ۸۱۶ دستگاه خودرو است که ۱۲ متهم این پرونده شرکت‌های ثبت سفارش خودرو هستند که در زمره متهمان حقوقی قرار دارند.در ابتدای جلسه دادگاه با اعلام قاضی صلواتی، یزدانی فر نماینده دادستان برای قرائت کیفرخواســت ۲۵۰ صفحه‌ای پرونده در جایگاه قرار گرفت و گفــت: ابوالفضل صیادی مدیر اجرایی وقت شــرکت فناوران اعتمــاد راهبر متهم ردیف اول این پرونده اســت و متهم به مشارکت در اخلال گسترده در نظام اقتصادی کشور از طریق مشــارکت در قاچاق سازمان یافته خودرو خارجی به تعداد ۶ هزار و ۸۱۶ دستگاه با علم به موثر بودن اقدام در مقابله با نظام جمهوری اسلامی، مشارکت در جعل رایانه‌ای در جریان ثبت ســفارش خودرو و مشــارکت در نقض قانــون منع مداخله کارکنان دولت در معاملات دولتی اســت.نماینده دادســتان تصریح کرد: متهم ردیف دوم پرونده مجتبی خسرو تاج معاون سابق وزیر صمت و رئیس سابق سازمان توسعه تجارت متهم است به معاونت در اخلال گسترده در نظام اقتصادی کشور با علم به موثر بودن اقدام در مقابله با نظام جمهوری اســلامی ایران در جریان جلوگیری از اجرای مقررات منتهی به وقوع بزه قاچاق ســازمان یافته خودرو خارجی به تعداد ۶ هزار و ۸۱۶ دســتگاه اســت.یزدانی فر گفت: متهم ردیف سوم علی علی آبادی فرهانی مدیر کل دفتر مقررات صادرات و واردات سازمان توســعه و تجارت متهم اســت به معاونت دراخلال در نظام اقتصادی کشــور در جریان جلوگیــری از اجرای مقررات.وی ادامه داد: متهــم ردیف چهارم فرزاد محمــدی معاون دفتر مقررات صادرات و واردات سازمان توسعه تجارت متهم است به اخلال گســترده در نظام اقتصادی کشور؛ همچنین متهم ردیف پنجم شیده مسافت رئیس گروه ثبت سفارش سازمان توسعه و تجارت متهم است به معاونت در اخلال گسترده در نظام اقتصادی کشور.نماینده دادستان بیان داشت: متهم ردیف ششم، ولی الله افخمی معاون وقت وزیر صمت و رئیس سابق سازمان توســعه تجارت متهم اســت به مباشرت در تصرف غیرمجاز وجوه دولتی به مبلــغ دو میلیارد و ۹۲۵ میلیون و ۲۸۸ هزار و ۱۷۴ ریال و مشارکت در نقض قانون منع مداخله کارکنــان دولت در معاملات دولتی.یزدانی فر ادامه داد: متهم ردیف هفتم مریم رحیمی مدیرعامل شــرکت تجارت فراداده کوشــا همســر متهم ردیف اول پرونده متهم است به نقض مقررات منــع مداخله کارکنان دولتــی در معاملات دولتی؛ همچنین متهم ردیف هشــتم محمد آذرمهر متهم است به مشارکت در اخلال گسترده در نظام اقتصادی کشور از طریق مشــارکت در قاچاق ســازمان یافته کالای ممنوعه.نماینده دادستان اظهار داشت: متهم ردیف نهم پرونده محمدحسین ممتحن متهم است به مشارکت در قاچاق سازمان یافته کالای ممنوعه؛ متهم ردیف دهم هاشــم روایی نیز متهم اســت به مشارکت در قاچاق ســازمان یافته کالای ممنوعه؛ همچنین شــرکت پندار خودرو رایکا به عنوان شخصیت حقوقی متهم یازدهم پرونده اســت که اتهام آن ناظر بر مشارکت در اخلال گسترده در نظام اقتصادی کشور از طریق مشارکت در قاچاق کالای ممنوعه می‌باشــد.متهمان ردیف دوازدهم، سیزدهم و چهاردهم مصطفی‌نمینی شاد مدیرعامل شرکت «پندار خودرو رایکا»، سعید نوروزی ترخیص‌کار و فرشته تنگستانی هر سه متهم به مشارکت در اخلال گسترده در نظام اقتصادی کشور از طریق مشــارکت در قاچاق ســازمان‌یافته از حیث کالای قاچاق به تعداد هزار و ۸۳ دستگاه انواع خودروی خارجی جمعاً به ارزش سه هزار و ۶۷ میلیارد و ۱۲ میلیون و ۵۱۰ هزار ریال و ۳۵ فقره جعل رایانه‌ای ثبت سفارش هستند.متهمان ردیف پانزدهم، شــانزدهم، هفدهم و هجدهم وحیــد عمران زاده، حسین سلیمان زاده ترخیص کار، مهدی معینی و رضا رادمهر همگی متهم به معاونت در اخلال گسترده در نظام اقتصادی کشور از طریق تســهیل و فراهم آوردن قاچاق سازمان‌یافته کالای ممنوع به تعــداد هزار و ۸۳ دســتگاه انواع خودروی خارجی به ارزش سه هزار و ۶۷ میلیارد و ۱۲ میلیون و ۵۱۰ هزار ریال هســتند.متهم ردیف نوزدهم، شــرکت «پیشــرو تجارت» از حیث حقوقی و متهم ردیف بیستم، رسول سیروانی ترخیص کار هر دو متهم به مشــارکت در اخلال گسترده در نظام اقتصادی کشــور از طریق قاچاق ســازمان یافته کالای ممنوع هزار و ۸۳ دســتگاه انواع خودروی خارجی به ارزش ۳ هزار و ۶۷ میلیارد و ۱۲ میلیون و ۵۱۰ هزار ریال هستند.متهم ردیف بیست و یکم شرکت «ساینا آرشام اروند» و متهم ردیف بیست و دوم شهرام بحرینی مدیرعامل شرکت ساینا آرشام هر دو متهم به مشــارکت در اخلال گســترده در نظام اقتصادی کشــور از طریق مشارکت در قاچاق ســازمان یافته از حیث کالای قاچاق ۵۱۲ دســتگاه انواع خودروی خارجی جمعاً به ارزش یک هزار و ۱۷۶ میلیارد و ۲۴۶ میلیون ریال و همچنین ۲۹ فقره جعل رایانه‌ای ثبت و سفارش هستند.متهمان ردیف بیســت و ســوم، بیســت و چهارم و بیســت و پنجم احمد گلابیان‌فر، داود امینی و سیامک حسین نژاد معاون امور بین الملل بندر لنگه متهم به مشارکت در کالای قاچاق ۲۲ دستگاه قاچاق خودرو لکسوس به ارزش ۴۰ میلیارد و ۸۶ میلیون ریال هســتند.متهم ردیف بیست و ششم، فریبرز خسروی مسئول ســرویس ارزیابی بندر لنگه متهم به معاونت در کالای قاچاق ۲۲ دستگاه قاچاق خودرو لکسوس به ارزش ۴۰ میلیارد و ۸۶ میلیون ریال است.متهم ردیف بیست و هفتم شرکت «یاران خودرو الوند» متهم به قاچاق ســازمان یافته ۴۳۱ دســتگاه خودرو خارجی به ارزش گمرکی ۹۶۷ میلیارد و ۶۶۲ میلیون و ۵۵۱ هزار ریال و همچنین مشــارکت در جعل رایانه‌ای ۱۳ فقره ثبت سفارش است.متهمان ردیف بیست و هشتم، بیست و نهم، سی‌ام و سی و یکم ایمان کوشستانی، مریم بختیاری، محمدرضا بقایی و حسین محمدخان همگی متهم به مشارکت در قاچاق سازمان یافته ۴۳۱ دستگاه خودرو خارجی به ارزش گمرکــی ۹۶۷ میلیــارد و ۶۶۲ میلیــون و ۵۵۱ هزار ریال و همچنین مشــارکت در جعل رایانه‌ای ۱۳ فقره ثبت سفارش هستند.متهم ردیف سی و دوم شرکت بازرگانی «گسترلیان» و متهم ردیف سی و سوم مهدیه بحرانی یعقوبیان هر دو متهم به مشــارکت در قاچاق ســازمان یافته ۲۶۹ دستگاه خودرو خارجــی به ارزش گمرکی ۵۳۴ میلیارد و ۸۶۵ میلیون و ۲۵ هزار و ۳۱۷ ریال و مشــارکت در جعل رایانه‌ای ۹ فقره ثبت سفارش هســتند.متهمان ردیف سی و چهارم و سی و پنجم شــرکت خدماتی «مرزبان بندر» و ایمــان بیگی مدیرعامل شــرکت خدمات مرزبان هر دو متهم به مشــارکت در قاچاق سازمان یافته ۱۵۱ دستگاه خودرو خارجی به ارزش گمرکی ۳۶۳ میلیــارد و ۴۳۴ میلیــون و ۷۲۵ هــزار و ۸۷۳ ریال و مشارکت در جعل رایانه‌ای ۱۴ فقره ثبت سفارش هستند.متهم ردیف ســی و ششــم و ســی و هفتم شــرکت «دنیز گستر پارســیان» و علیرضا خدری مدیرعامل شــرکت دنیز گستر پارسیان هر دو متهم به مشارکت در قاچاق سازمان یافته ۱۳۱ دستگاه خودرو خارجی به ارزش گمرکی ۳۳۴ میلیارد و ۳۸۴ میلیون و ۳۸۰ هزار و ۳۷۹ ریال همچنین مشارکت در جعل رایانه‌ای ۱۲ فقره ثبت سفارش هستند.متهمان ردیف سی و هشــتم و ســی و نهم محمدرضا منصورپور و مرجان سادات باقری هر دو متهم به مشارکت در قاچاق سازمان یافته ۱۳۱ دســتگاه خودروی خارجی به ارزش گمرکی ۳۳۴ میلیارد و ۳۸۴ میلیون و ۳۸۰ هزار و ۳۷۹ ریال همچنین مشارکت در جعل رایانه‌ای ۱۲ فقره ثبت ســفارش اســت.در ادامه جلسه دادگاه، یزدانی‌فر نماینده دادســتان ضمن قرائت مشخصات متهمان ردیف‌های ۴۰ تا ۶۶ پرونده حاضر گفت: حمید صفایی فرد، اســماعیل مجاهد مدیرعامل شــرکت تولیدی صنعتی «پرواز موتور شیراز»، یوسف گلزار مدیر شرکت بازرگانی «کار گلزار ایرانیان»، قاســم ملازاده، مریم اســداللهی، مســعود منصوری مدیرعامل شــرکت «آســان‌کار پادرا»، سید حسن بارانی بهبهانی مدیر شــرکت بازرگانی «معین موتور»، پیمان غلامرضابیگــی مدیر شــرکت «دریاتجارت هم‌یــاران خلیج فارس»، حیدر محبی مدیر شــرکت «معتمد تجارت سهیل گناوه»، فرزانه یادگاری مدیر شرکت «نگین تندیس الماس» همگی متهم به مشــارکت در قاچاق ســازمان یافته کالای ممنوعه مشخصاً خودروهای خارجی هستند.نماینده دادستان ادامه داد: مهدی منصوری، آرش پرتابی ترخیص کار گمرک، یوســف شــاهین پیرعلیلو، رضا نمدیان مدیرعامل شــرکت «نیمانگین پاسارگاد»، علیرضا باتمانقلیچی‌فرد، پیام رستمی مدیرعامل شرکت تولیدی بازرگانی «حامی تجارت جام‌جم»، روح‌الله شــفیعی مدیرعامل شرکت «امین جاوید بوشهر» نیز همگی متهم به مشــارکت در قاچاق ســازمان یافته کالای ممنوعه مشخصاً خودروهای خارج هستند.وی اسامی و عناوین متهمان ردیف‌های ۶۷ تا ۸۰ این پرونده را قرائت کرد و گفت: متهمان علی شجاعی، مجید نوروزی، شرکت «تجارت آرکا»، محمد مهدی ترک آبادی، شــرکت «اطلس خودرو آرشین»، محمدرضا اعتکایی، شرکت بین‌المللی «توسعه تجارت آرشار»، حمیدرضا حقانی آذر، شــرکت «آرکا تجارت کوشــا»، پدرام قاســمی پور، محمدرضا میرزاخانی، بهزاد بنک‌دار، شــرکت «دشــتی خودرو جنــوب» و حمدالله دشــتی‌زاده متهم به مشــارکت و قاچــاق ســازمان یافته کالا ممنوعه مشــخصاً خودروهای خارجی هستند.یزدانی فر در ادامه اسامی و عناوین اتهامی متهمان ردیف‌های ۸۰ تا ۹۸ این پرونده را قرائت کرد و افزود: شــرکت «رادکار موتور»، محمدرضا ابرطلب، شرکت تجاری «ســتاد ایرانیان»، شــاهرخ یزدانی، مرتضی زعفران، «الماس تجارت طبرستان»، امیرمسعود شاه حسینی، سعید عینی، شــرکت بازرگانی «نوید زردپوشان»، محمد عشایری، شرکت خدمات بازرگانی «مهرفروزان ادیب»، علیرضا مرزبان، شرکت «بهین پیام گستران»، محمدرضا نوآور، شرکت «تلاش نوین گنجینه پارس»، امید مختومی، شرکت «توسعه تجارت نیاوران» و عباس مداح همگی متهم به مشارکت قاچاق کالای ســازمان یافته ممنوعه مشخصاً کالاهای خارجی هستند.وی اتهام متهم ردیف ۹۹ این پرونده را اخذ رشــوه و ادعای نفوذ عنوان کــرد و افزود: محمدرضا نجفی خواه آخرین متهم این پرونده به اتهام اخذ رشوه و ادعای نفوذ متهم است.در پایان این جلســه دا دگاه، قاضی صلواتی ضمن اعلام ختم جلسه، زمان برگزاری جلســه بعدی دادگاه را فردا شانزدهم آبان ساعت ۹ صبح اعلام کرد.

۱۲۰ فوتی جدید کرونا در کشور

بنابر اعلام روابط عمومی وزارت بهداشت، طی شــبانه روز گذشته متاسفانه ۱۲۰ بیمار کووید ۱۹ در کشــور جان خود را از دســت دادند.به گزارش ایســنا، طبق اعلام وزارت بهداشت، تا دیــروز ۱۵ آبان ۱۴۰۰ و بر اســاس معیارهای قطعی تشــخیصی، ۶ هزار و ۸۰۳ بیمار جدید مبتلا به کووید۱۹ در کشــور شناسایی شد که ۹۸۵ نفر از آنها بستری شدند.مجموع بیماران کووید۱۹ در کشــور به ۵ میلیون و ۹۸۰ هزار و ۲۶۰ نفر رسید.متاسفانه در طول ۲۴ ساعت گذشــته، ۱۲۰ بیمار کووید۱۹ جان خود را از دست دادند و مجموع جان باختگان این بیماری به ۱۲۷ هزار و ۱۷۳ نفر رسید.خوشــبختانه تا کنون ۵ میلیــون و ۵۸۸ هــزار و ۵۴۵ نفر از بیماران، بهبود یافته و یا از بیمارستانها ترخیص شده اند.ســه هزار و ۷۱۳ نفر از بیماران مبتلا به کوویــد۱۹ در بخش های مراقبت های ویژه بیمارستانها تحت مراقبت قرار دارند.تا کنون ۳۶ میلیون و ۱۶۷ هزار و ۱۵۱ آزمایش تشــخیص کووید۱۹ در کشور انجام شــده است.در حال حاضر ۳۳ شهرســتان در وضعیــت قرمز، ۹۵ شهرستان در وضعیت نارنجی، ۲۲۰ شهرستان در وضعیت زرد و ۱۰۰ شهرســتان در وضعیت آبی قرار دارند.

گزیده خبر

عضو کمیسیون امنیت ملی وسیاست خارجی مجلس:

تلاش آمریکا برای سرقت محموله نفت ایران در مجامع بین المللی پیگیری شود

عضو کمیسیون امنیت ملی و سیاست خارجی مجلس شورای اسلامی از دستگاه دیپلماسی کشور خواست اقدام مذبوحانه آمریکا برای سرقت محموله نفت ایران در دریای عمان را در مجامع بین المللی پیگیری کند.
«شهریار حیدری» در گفت و گو با خبرنگار سیاسی ایرنا اقدام اخیر آمریکا برای سرقت محموله نفت جمهوری اسلامی ایران در دریای عمان را اقدامی ضد مقرارت دریایی و کنوانسیون بین المللی دریایی عنوان کرد و گفت: همه کشورها باید قوانین و مقررات کنوانسیونهای بین المللی را رعیات کنند و دزدی دریایی آمریکا نقض این قوانین بوده است. وی با بیان اینکه چنین اقداماتی نتیجه ای جز تنش به همراه ندارد، گفت: از هر گونه اقدام تنش زا همه کشورهای منطقه متضرر خواهند شد و کشورهایی که در منطقه برای آمریکا جایگاه و پایگاه درست می کنند باید بدانند که آمریکا در منطقه فقط به دنبال تنش و تفرقه است.حیدری با تاکید بر اینکه جمهوری اسلامی ایران در دفاع از حقوق خود کاملا قاطع عمل می کند،گفت: شاهد بودیم که در این ماجرا خوشبختانه نیروی دریایی سپاه به موقع وارد عمل شد و اجازه نداد که آمریکا شناور حامل نفت جمهوری اسلام را برباید.عضو کمیسیون امنیت ملی وسیاست خارجی مجلس افزود: از منظر بین المللی هم جمهوری اسلامی ایران باید حتما موضوع را پیگیری کند و دستگاه دیپلماسی از ظرفیتهای خود استفاده کند تا چنین رفتارهایی تکرار نشود. علاوه بر این کشورهای منطقه از اتفاق رخ داده درس بگیرند و مراقب تحرکات آمریکا باشند.نماینده مردم قصرشیرین درمجلس ادامه داد: آمریکا با رفتار خود نشان داد که کشوری است که به رغم ادعای قانونمداری و تبعیت از مقررات بین المللی، از دزدان دریایی و تروریستها حمایت می کند و سرچشمه دزدان دریایی خود آمریکا است. وی عنوان کرد: البته جمهوری اسلامی ایران در منطقه با اقتدار کافی حضور دارد و با قدرت تمام ناوگان دریایی خود را اسکورت و حمایت می کند.حیدری مهمترین دغدغه و نگرانی آمریکا را توسعه قدرت دریایی ایران توصیف کرد و افزود: بعد از آنکه ناوبندر مکران و ناوچه سهند به سمت اقیانوس اطلس حرکت کرده و در مانور روسیه حاضر شدند و بعد از بیش از ۱۳۳ روز مانور دریایی به دورترین نقاط جهان با موفقیت به کشور بازگشتند، این عملیات مهم سبب نگرانی آمریکا شده است.
عضو کمیسیون امنیت ملی وسیاست خارجی مجلس تاکید کرد: حرکت مقتدرانه ناوگروه‌های نیروی دریایی ارتش جمهوری اسلامی ایران در دریاهای آزاد با رعایت حقوق بین‌الملل دریاها که تابعی از سیاست‌های دفاعی کشور است و از سوی فرماندهی معظم کل قوا ابلاغ و جاری شده است، امروز آمریکا را دچار تشویش کرده است.وی ادامه داد: پس از چنین اقدامات موفقیت آمیز جمهوری اسلامی ایران، آمریکا با چنین رفتارهای ایذایی به دنبال به رخ کشیدن قدرت دریایی خود بود که سرانجامی جز خفت و خواری برای آنها نداشت. با این حال حق شکایت و پیگیری برای جمهوری اسلامی ایران محفوظ است و دستگاه دیپلماسی باید موضوع را در مجامع بین المللی پیگیری کند.به گزارش ایرنا، ۱۲ آبان ماه، نفتکش ایرانی در دریای عمان برای صادرات نفت به سمت مقصد مشخص حرکت می‌کرد که آمریکا اقدام به مصادره این نفتکش کرده و محموله نفت آن به یک نفتکش دیگر انتقال داد و به سوی مقصدی نامعلوم هدایت کرد. اما در اقدام به موقع و مقتدرانه نیروی دریایی سپاه پاسداران انقلاب اسلامی، عملیات دزدی دریایی و سرقت نفت ایران توسط آمریکا ناکام ماند.

«طرح تسهیل صدور مجوزهای کسب و کار» به مجلس برگشت

سخنگوی شورای نگهبان از ارجاع «طرح تسهیل صدور مجوزهای کسب و کار» به مجلس خبر داد.به گزارش گروه سیاسی خبرگزاری تسنیم، هادی طحان نظیف سخنگوی شورای نگهبان طی توئیتی در صفحه شخصی خود از بازگشت طرح تسهیل صدور مجوزهای کسب و کار به مجلس شورای اسلامی برای اصلاح و رفع ابهامات و ایرادات جزئی آن خبر داد. به گزارش تسنیم، نمایندگان مجلس شورای اسلامی در جلسه علنی ۲۱ مهرماه امسال، این طرح را تصویب نهایی کرده و آن را برای بررسی به شورای نگهبان ارسال کردند.طحان‌نظیف در تشریح ایرادات این شورای نگهبان به این مصوبه، گفت: ایراد اول به محرومیت از خدمات به دلیل ورود اطلاعات به درگاهی که در این مصوبه در ماده یک آن پیش بینی شده بود، بازمی‌گردد. در این ماده مقرر بود تا محرومیت از خدمات با تشخیص هیئت مقررات‌زدایی و بهبود محیط کسب و کار انجام شود لذا از حیث اینکه آیا این مسئله نافی مراجعه به دستگاه قضایی هست یا نه؟ اعضای شورای نگهبان نسبت به این قسمت ابهام داشتند.وی با اشاره به ایراد اعضای شورای نگهبان به تبصره ۲ ماده یک این مصوبه، خاطرنشان کرد: در قسمتی از این تبصره اشاره شده است که تبدیل مجوز «تایید محور» به «ثبت به محور» با تشخیص هیئت مقررات زدایی و بهبود محیط کسب و کار انجام شود که این مسئله هم از منظره اعضای شورای نگهبان مغایر بند ۱۰ اصل سوم و اصل ۶۰ قانون اساسی شناخته شد.طحان نظیف همچنین با اشاره به ایراد شورای نگهبان به تبصره ۴ ماده یک مصوبه تسهیل در مجوزهای کسب و کار، عنوان کرد: در این تبصره نیز امری با قید «وضع محدودیت» باز به تشخیص نهادهای ذیربط و تایید هیئت مقررات‌زدایی و بهبود محیط کسب و کار گذاشته شده بود لذا اعضای شورای نگهبان صلاحیتی که نمایندگان به هیئت مقررات‌زدایی و بهبود محیط کسب و کار در دو الی سه تبصره این مصوبه داده بودند را مغایر قانون اساسی دانستند.طحان‌نظیف با اشاره به مصوبه مربوط به برگزاری آزمون در این طرح، گفت: نمایندگان در این مصوبه وزارت دادگستری را مکلف به برگزاری آزمون کرده بودند لذا لازم به توضیح است که وظایف وزارت دادگستری در اصل ۱۶۰ قانون اساسی مشخص است و با قانون عادی نمی‌شود چیزی را به آن اضافه کرد، بنابراین اعضای شورای نگهبان هم این موارد را مغایر با اصل ۱۶۰ قانون اساسی شناختند.وی با اشاره به ایراد شورای نگهبان به تبصره یک ماده پنج این مصوبه که در ایام اخیر نگرانی‌هایی را هم به همراه داشته بود، اظهار داشت: این تبصره مربوط به برگزاری آزمون پیرو اخذ پروانه وکالت دادگستری بود که سابقه قضاوت و نمایندگی مجلس را جایگزین آزمون وکالت کرده بود لذا این مورد هم از نظر اعضای شورای نگهبان - نسبت به کسانی که صلاحیت آن‌ها مسلم هست - مغایر بند ۹ اصل سوم قانون اساسی شناخته شد.سخنگوی شورای نگهبان در عین حال تاکید کرد: اشکالات گرفته شده از سوی اعضای شورای نگهبان پیرو مصوبه تسهیل در صدور مجوزهای کسب و کارها، جزیی و قابل رفع هستند و این مصوبه می‌تواند در صورت رفع ابهامات و ایرادات تبدیل به قانون شود و ما می‌توانیم بگوییم که کلیات این قانون در شورای نگهبان مورد موافقت قرار گرفت، اما این ایرادات جزئی مصوبه باید برطرف شود.

دریادار سیاری خبر داد؛

مرحله اصلی رزمایش ذوالفقار ۱۴۰۰ برگزار می‌شود

معاون هماهنگ کننده ارتش گفت: مراحل اصلی و فاز عملیاتی رزمایش مشترک ذوالفقار ۱۴۰۰ ارتش با شرکت نیروهای چهارگانه از فردا آغاز می‌شود.به گزارش خبرنگار مهر، امیر دریادار حبیب الله سیاری فرمانده رزمایش مشترک ذوالفقار ۱۴۰۰ ارتش در جمع خبرنگاران، اعلام کرد: مرحله اصلی و فاز عملیاتی رزمایش مشترک ذوالفقار ۱۴۰۰ ارتش جمهوری اسلامی ایران، با مشارکت بخشی از یگان‌های نیروهای زمینی، پدافند هوایی، هوایی و دریایی ارتش در منطقه‌ای به وسعت بیش از یک میلیون کیلومترمربع از شرق تنگه هرمز، دریای عمان و شمال اقیانوس هند (تا مدار ۱۰درجه) امروزآغاز خواهد شد.وی خاطرنشان کرد: یگان‌های پیاده، زرهی و مکانیزه نیروی زمینی ارتش، سامانه‌های پدافندی نیروی پدافند هوایی، شناورهای سطحی و زیر سطحی نیروی دریایی ارتش، جنگنده‌ها و پهپادهای نیروی هوایی ارتش از روزهای قبل در منطقه عمومی رزمایش گسترش یافته و تمرینات مختلفی را انجام داده‌اند و یگان‌ها از فردا مراحل اصلی رزمایش مشترک ذوالفقار ۱۴۰۰ ارتش را اجرا خواهند کرد.فرمانده رزمایش مشترک ذوالفقار ۱۴۰۰ ارتش با اشاره به اینکه در این رزمایش انواع عملیات‌های ترکیبی توسط یگان‌های شرکت‌کننده به اجرا گذاشته خواهد شد، اظهار داشت: یگان‌های شناور سطحی، زیرسطحی، تکاوران دریایی و عملیات ویژه، پروازی، پیاده، مکانیزه و سایر تجهیزات و تسلیحات برای کسب آمادگی‌های رزمی لازم در این رزمایش حضور دارند.دریادار سیاری با بیان اینکه رزمایش‌های ارتش به صورت از پیش برنامه‌ریزی شده و به منظور ارتقای آمادگی‌های رزمی برای مواجهه با هرگونه تهدیدی برگزار می‌شود، خاطرنشان کرد: ارتش جمهوری اسلامی ایران همواره تقویت توانمندی‌های دفاعی و ارتقای سطح آموزش‌ها در نیروهای چهارگانه زمینی، پدافند هوایی، هوایی و دریایی را دنبال می‌کند و در این رزمایش نیز با واگذاری مسئولیت‌های اجرایی به جوانان به دنبال گسترش حضور نیروهای جوان در عرصه‌های عملیاتی است. وی گفت: اقتدار نظام اسلامی در عرصه‌های بین‌الملل به‌واسطه پشتوانه دفاعی نیروهای مسلح و مقتدر نظام مقدس جمهوری اسلامی ایران است، و ارتش در این راستا همواره در پی افزایش توانایی‌های دفاعی خود بوده و در این مسیر از هیچ تلاشی فروگزار نخواهد کرد.معاون هماهنگ کننده ارتش، خاطرنشان کرد: رزمایش ذوالفقار۱۴۰۰ که مطابق با واقعیت‌های میدان رزم طرح‌ریزی شده است، آمادگی ارتش جمهوری اسلامی ایران را برای رویارویی در عرصه‌های واقعی ارتقا می بخشد و در این رزمایش میزان آمادگی نیروهای چهارگانه ارتش در پشتیبانی و همپوشانی از ماموریت‌های یکدیگر ارائه خواهد شد.دریادار سیاری افزود: در این رزمایش پهپادهای ارتش جمهوری اسلامی ایران با قابلیت حمل انواع محموله‌های رزمی، اپتیکی و باقابلیت جنگ الکترونیک به صورت هم‌زمان تمرینات مختلف و مشترک از پیش طراحی شده را اجرا می‌کنند.وی با تاکید بر ضرورت حفظ آمادگی‌های رزمی ارتش و نیروهای مسلح برای استمرار صلح پایدار در کشور و منطقه، عنوان کرد: پیام اصلی این رزمایش برای دشمنان و کسانی که قصد یا نیت سوئی نسبت به آب و خاک ایران اسلامی داشته باشند، یک هشدار جدی است و برای کشورهای دوست و مسلمان و مردم عزیز کشورمان امیدواری نسبت به ایستادگی ارتش و سایر نیروهای مسلح کشور و اعتماد به ظرفیت‌های کشورهای خود برای ایجاد و تقویت امنیت منطقه بدون حضور نیروهای فرامنطقه‌ای است. فرمانده رزمایش مشترک ذوالفقار ۱۴۰۰ ارتش افزود: برگزاری چنین رزمایشی در وسعت بالاقطعاً موجبات خوشحالی دوستان ما را فراهم خواهد کرد. از سوی دیگر ارتقای این توانمندی‌های دفاعی موجب خواهد شد تا دشمن در هیچ مقطعی جرأت تعدی و تجاوز به منافع ملی و تمامیت ارضی جمهوری اسلامی ایران را به خود ندهد.دریادار سیاری افزود: نباید اجازه دهیم هیچ کشوری با هدف اختلاف افکنی و ایران هراسی ارتقای توانمندی دفاعی جمهوری اسلامی ایران را تهدیدی برای دیگران جلوه دهد.وی خاطرنشان کرد: گاهی صحبت از این می‌شود که ارتقای توانمندی‌های ما و برگزاری رزمایش های این چنینی با وسعت بالا ممکن است تهدیدی برای دیگران باشد، درحالی‌که اینگونه نیست؛ همانگونه که مقام معظم رهبری بارها تاکید کردند، ما انکار نمی‌کنیم که توانمندی‌های دفاعی خود را ارتقا می‌دهیم، بلکه هر سال نسبت به سال قبل سلاح‌ها و مهمات جدید و همچنین ابتکارات و خلاقیت‌های بسیاری داریم اما همه این‌ها برای ارتقای توان دفاعی است تا بتوانیم تهدیداتی که در آینده علیه کشور وجود دارد را خنثی کنیم.معاون هماهنگ کننده ارتش تصریح کرد: همه آن‌هایی که به دنبال اختلاف افکنی در منطقه ما هستند باید بدانند که ارتقای توان دفاعی جمهوری اسلامی ایران برای دفاع از تمامیت ارضی کشور و منافع ملی ما است.دریادار سیاری با بیان اینکه کشورهای همسایه نیز بدانند که ما در کنار آنها هستیم، اظهار داشت: آنها بدانند که ما در کنار همه کشورهای منطقه، می‌توانیم امنیت منطقه را برقرار کنیم و نیازی نداریم که دیگران از هزاران کیلومتر دورتر به منطقه ما بیایند و بگویند که آمده‌ایم تا امنیت را برای شما برقرار کنیم؛ البته ثابت شده است که آنها هر کجا که بودند حضورشان موجب ایجاد ناامیدی شده است.وی تصریح کرد: آنچه که می‌تواند امنیت کامل در منطقه ایجاد کند، دست در دست هم دادن کشورهای منطقه است. همه می‌دانند که هر کسی به منطقه ما بیاید و مدعی شود که می‌خواهد امنیت را برقرار کند حقیقت را نگفته است و از سوی دیگر حضور نیروهای فرا منطقه‌ای هیچ امنیتی را برای منطقه به ارمغان نمی آورد و ما این نوع امنیت را امنیت عاریه‌ای می‌دانیم و معتقدیم که امنیت عاریه‌ای همانند نمونه‌هایی که در اطراف خود مشاهده می‌کنیم، هیچ گاه پایدار نیست و هیچ کسی نمی تواند به آن تکیه کند.معاون هماهنگ کننده ارتش با تقدیر از مردم منطقه جنوب شرق کشور برای همکاری با ارتش در برگزاری رزمایش مشترک ذوالفقار ۱۴۰۰ ارتش و با تاکید بر اینکه شعار «ارتش فدای ملت» همواره در دستور کار ارتش جمهوری اسلامی ایران بوده است، گفت: طی سال‌های مختلف که برای تامین امنیت منطقه سیستان و بلوچستان، هرمزگان و کل کشور اقدام به برگزاری رزمایش‌های مختلف کرده‌ایم، همه مردم ایران از جمله مردم غیور و فداکار جنوب شرق کشور برای افزایش امنیت کشور پا در رکاب بوده‌اند و از همه توانمندی‌های خود برای کمک به ارتش و حمایت از اقدامات ارتش استفاده کرده‌اند.دریادار سیاری افزود: مردم ثابت کرده‌اند که گاهی شعار «ارتش فدای ملت» به گونه زیباتری جلوه می کند و ملت، خود را برای افزایش توانمندی و اقتدار آفرینی نیروهای مسلح فدا می‌کند.وی با بیان اینکه ما افتخار می‌کنیم که ارتش چنین ملتی هستیم، افزود: قطعاً ملت ما که ملتی آگاه، دانا، بصیر، سلحشور و اقتدار آفرین هستند، پشتیبان نیروهای مسلح جمهوری اسلامی ایران بوده و به این پشتیبانی و همراهی ملت افتخار می کنیم و هر روز بر اقتدار و توانمندی خود اضافه می‌کنیم و امیدواریم بتوانیم همواره در اجرای مأموریت های خود سرافراز باشیم.

ریییسی:

پرداخت مطالبات کادر درمان با اولویت انجام شود

تهران- ایرنا- رییس‌جمهوری با تأکید بر ضرورت جدیت در اقدامات پیشگیرانه از کرونا و پرهیز از هرگونه عادی‌انگاری، گفت: همه دستگاه‌ها و نهادها در سراسر کشور باید همچنان آمادگی خود را در مقابله با کرونا حفظ کنند و پرداخت مطالبات کادر درمان با اولویت انجام شود.به گزارش ایرنا از پایگاه اطلاع‌رسانی ریاست‌جمهوری، آیت‌الله سید ابراهیم رییسی در جلسه ستاد ملی مقابله با کرونا با اشاره به رفع برخی محدودیت‌های کرونایی در کشور گفت: اولویت اصلی، حفظ و صیانت از سلامت دانش‌آموزان، دانشجویان، کارگران و آحاد مردم است و حتماً باید بازگشایی‌ها همراه با رعایت شیوه‌نامه‌های بهداشتی و جایگزینی روش‌های هوشمند باشد.رییس‌جمهوری با انتقاد از سست شدن رعایت شیوه‌نامه‌های بهداشتی در حمل و نقل زمینی و هوایی، گفت: نباید با پایین آمدن آمار و شاخص‌های ابتلا به کرونا، رعایت دستورالعمل‌های بهداشتی دچار سستی شود. رییسی با تأکید بر لزوم بروزرسانی شیوه‌نامه‌های پیشگیری از کرونا، گفت: باید وزارت بهداشت و درمان با همکاری سایر دستگاه‌ها برای بروزرسانی این شیوه‌نامه‌ها اقدام کند.رییس جمهور با تأکید بر ضرورت حمایت از واکسن‌های ایرانی، گفت: دانشمندان و متخصصان کشورمان تلاش ارزشمندی در تولید واکسن داخلی داشتند که باید از آن‌ها حمایت حقوقی و مالی شود.آیت‌الله رییسی در ادامه با قدردانی از تلاش و فداکاری کادر بهداشت و درمان تأکید کرد: پرداخت مطالبات کادر درمان کشور با اولویت انجام شود. رییس جمهوری در بخش دیگری از سخنان خود تشویق و اقناع‌سازی مردم برای تزریق واکسن را حائز اهمیت دانست و گفت: لازم است تاثیر دریافت واکسن برای جامعه به خوبی تبیین شود تا شاهد افزایش روند واکسیناسیون و رسیدن به آمار بالای ۸۰ درصد در این زمینه باشیم.

قوه قضائیه
سازمان ثبت اسناد و املاک کشور
اداره کل ثبت اسناد و املاک استان مازندران

تجدید آگهی مناقصه عمومی یک مرحله‌ای

نوبت دوم
شناسه آگهی: ۱۲۱۶۹۷۰

الف- نام دستگاه مناقصه‌گزار: اداره کل ثبت اسناد و املاک استان مازندران
ب- موضوع مناقصه: ایجاد سیستم آرشیو الکترونیکی پرونده های ثبتی واحدهای ثبتی استان مازندران بجز مرکز استان
پ- سپرده شرکت در مناقصه: تضمین شرکت در مناقصه مطابق آیین نامه تضمین برای معاملات دولتی ۵٪ کل مبلغ مناقصه با ماخذ پنج میلیارد و پانصد و پنجاه و یک میلیون ریال (۵,۵۵۱,۰۰۰,۰۰۰ریال) معادل پانصد و پنجاه و پنج میلیون و یکصد هزار تومان (۵۵۵,۱۰۰,۰۰۰ تومان) از نوع ضمانت نامه بانکی معتبر که میبایست برای مدت ۹۰ روز معتبر بوده و پس از آن نیز با اعلام کارفرما قابل تمدید باشد و یا واریز وجه نقد به حساب سپرده شماره شبا IR۴۸۰۱۰۰۰۰۴۰۵۳۰۱۳۲۰۷۵۵۰۳۸۶ بانک ملی مرکزی ساری با شناسه واریز ۹۸۷۱۰۸۵۵۳۱۱۵۰۰۰۰۰۰۰۰۰۰۰۰۰۰۰۰ به نام اداره کل ثبت اسناد و املاک استان مازندران تحت عنوان تمرکز وجوه سپرده ، به مبلغ ۵,۵۵۱,۰۰۰,۰۰۰ ریال (پانصد و پنجاه و پنج میلیون و یکصد هزار تومان) می‌باشد
ت- محل تامین اعتبار : ازمحل اعتبارات طرح تملک داراییهای سرمایه‌ای ملی (پس از تخصیص)
ث- کل اعتبار مناقصه: به مبلغ ۱۱۱/۰۱۲/۰۰۰/۰۰۰ ریال
ج-مهلت دریافت اسناد : از روز سه شنبه مورخ ۱۴۰۰/۰۸/۰۴ لغایت روز یکشنبه مورخ ۱۴۰۰/۰۸/۰۹
چ-محل دریافت اسناد : با عنایت به ثبت مناقصه در سامانه تدارکات الکترونیک دولت جهت دریافت اسناد مناقصه به سایت (www.setadiran.ir) مراجعه نمائید.
ح- مهلت تحویل اسناد: تا پایان وقت اداری روز سه‌شنبه مورخ ۱۴۰۰/۰۸/۲۵
خ-تاریخ بازگشایی پاکت‌ها: ساعت ۱۰ صبح روز چهارشنبه مورخ ۱۴۰۰/۰۸/۲۶
د- گروه و رشته شغلی
الف. شرکت ها بایستی دارای گرید یک پشتیبانی از شورای انفورماتیک باشند.
ب. مناقصه گر موقع انعقاد قرار داد صورت مالی تایید شده ارائه نماید.
ج. حداقل تعداد مناقصه گران سه شرکت باشد.
ذ-محل تحویل پاکت‌های مناقصه: دبیرخانه کل ثبت اسناد واملاک استان مازندران طبقه اول .
ر: برندگان اول و دوم مناقصه هرگاه حاضر به انعقاد قرارداد نشوند سپرده آنان به ترتیب ضبط خواهد شد.
ز: اداره کل ثبت اسناد و املاک استان مازندران پس از بررسی اسناد و مدارک در رد و یا قبول هر یک از پیشنهادات مختار است.
((سایر اطلاعات و جزئیات مربوط در اسناد مناقصه مندرج است .))
آدرس اداره کل ثبت اسناد واملاک: نشانی کارفرما : ساری – بلوار آزادی – اداره کل ثبت اسناد و املاک استان مازندران
تلفن : ۰۱۱۳۳۳۶۲۳۰۱ - ۰۱۱۳۳۳۵۶۸۴۲

تاریخ انتشار نوبت اول:۱۴۰۰/۸/۱۵
تاریخ انتشار نوبت دوم: ۱۴۰۰/۸/۱۶
۲۵۲
اداره کل ثبت اسناد واملاک استان مازندران

IMPASCO
سازمان توسعه و نوسازی معادن و صنایع معدنی ایران
شرکت تهیه و تولید مواد معدنی ایران

آگهی مزایده عمومی شماره ۶۱-۱۴۰۰/۸ ت (نوبت دوم)

شناسه آگهی ۱۲۱۷۷۸۳

شرکت تهیه و تولید مواد معدنی ایران به نمایندگی از سازمان توسعه و نوسازی معادن و صنایع معدنی ایران در نظر دارد مزایده عمومی "فروش بوهمیت تولیدی مرکز تحقیقات کاربرد مواد معدنی غرب کشور در۳ پارتی جداگانه " را از طریق سامانه تدارکات الکترونیکی دولت (ستاد) به شماره ثبت ستاد ۱۰۰۰۰۰۱۰۲۸۰۰۰۰۲۳ و با جزئیات مندرج در اسناد مزایده با تضمین شرکت در مزایده برای پارتی اول به شماره ۱۱۰۰۰۰۱۰۲۸۰۰۰۰۵۱ به مبلغ ۱,۲۰۰,۰۰۰,۰۰۰ ریال (یک میلیارد و دویست میلیون) ریال، برای پارتی دوم به شماره ۱۱۰۰۰۰۱۰۲۸۰۰۰۰۵۲ به مبلغ ۲۰۰,۰۰۰,۰۰۰ ریال (دویست میلیون) ریال، برای پارتی سوم به شماره ۱۱۰۰۰۰۱۰۲۸۰۰۰۰۵۳ به مبلغ ۲۰۰,۰۰۰,۰۰۰ ریال (دویست میلیون) ریال، برگزار نماید. تاریخ انتشار مزایده در سامانه ساعت ۱۰ صبح مورخ ۱۴۰۰/۰۸/۱۵ و مهلت زمانی دریافت اسناد مناقصه از سایت تا ساعت ۱۷ مورخ ۱۴۰۰/۰۸/۲۷ و مهلت زمان ارائه پیشنهادات حداکثر تا ساعت ۱۷ روز شنبه مورخ ۱۴۰۰/۰۹/۰۶ می¬باشد. علاقمندان شرکت در مزایده می بایست جهت دریافت اسناد و همچنین جهت ثبت نام و دریافت گواهی امضای الکترونیکی با شماره ۱۴۵۶-۰۲۱ تماس حاصل نمایند و یا به آدرس اینترنتی www.setadiran.ir مراجعه نمایند. ضمنا جلسه بازگشایی پاکات صبح روز یکشنبه مورخ ۱۴۰۰/۰۹/۰۷ برگزار می گردد.

م.الف ۲۷۱۵

منافع ما در مذاکرات باید تامین شود

نایب رئیس کمیسیون امنیت ملی و سیاست خارجی مجلس شورای اسلامی گفت: باید منافع جمهوری اسلامی ایران در مذاکرات تأمین شود و کشورهای غربی و آمریکا باید تضامین لازم را دهند.عباس مقتدایی در گفتگو با خبرنگار مهر، در واکنش به اظهارات اخیر جمهوری خواهان کنگره آمریکا مبنی بر اینکه اگر در انتخابات میان‌دوره‌ای سال آینده، کنترل کنگره را در دست گیرند، به توافق احتمالی دولت آمریکا با ایران پایبند نخواهند بود، اظهار داشت: ما برای تأمین منافع ملت ایران کاملاً مصمم و مصر هستیم و اینکه در داخل آمریکا چه می گذرد، نباید مانع از اقدام منطقی و اصولی جمهوری اسلامی ایران شود.وی بیان کرد: آمریکایی‌ها همچنان مدل رفتاری راهزنی دریایی را دنبال می‌کنند، به این معنا که اگر بتوانند، دزدی می‌کنند و اگر نتوانند، توافق می‌کنند تا در زمان دیگری بتوانند دزدی خود را انجام دهند.نماینده مردم اصفهان در مجلس شورای اسلامی گفت: جمهوری اسلامی ایران ثابت کرده است که توانمندی تأمین منافع ملی خودش را دارد و دولت سیزدهم نیز با چنین رویکردی فعالیت‌های خود را پیگیری می‌کند و همین امر سبب شده است تا آمریکایی‌ها متوجه این باشند که نمی‌توانند مانند دوره‌های قبل حقه بازی کنند.

عباسی:

آمریکا باید خسارت‌ها را جبران کند

نماینده کازرون در مجلس گفت: پس از اتمام دوران هشت ساله دولت گذشته، امروز دولتی انقلابی بر سر کار آمده که برخلاف دولت گذشته که به نظریه تنش‌زدایی اعتقاد داشت، به نظریه تهدیدزدایی اعتقاد دارد.فریدون عباسی عضو کمیسیون انرژی مجلس در گفت‌وگو با خبرنگار پارلمانی خبرگزاری تسنیم، درباره آغاز مذاکرات ایران و ۴+۱ از ۸ آذرماه و استرتژی‌های کشورمان در این مذاکرات، گفت: نوع مذاکرات و نحوه رسیدن به توافقات به نوع نگرش‌ها و تفکرات حاکم بر دولت‌های روی کار در ایران بستگی دارد.وی ادامه داد: اگر بازگردیم به سال ۹۲ که تیم مذاکره کننده رفت و در مذاکرات همه دستاوردهای کشورمان را فدای برجام کرد و بازگشت، بنده در همان زمان هم اعلام کردم که غربی‌ها یک شکلات گاز زده به نام برجام به ایران داده است.نماینده کازرون در مجلس با بیان اینکه مبانی فکری دولت گذشته به‌گونه‌ای بود که در پیشرفت هسته‌ای کشور وقفه ایجاد شد، افزود: پس از اتمام دوران هشت ساله دولت گذشته امروز دولتی انقلابی بر سر کار آمده که برخلاف دولت گذشته که به نظریه تنش‌زدایی اعتقاد داشت، به نظریه تهدیدزدایی اعتقاد دارد.عضو کمیسیون انرژی مجلس با تاکید بر اینکه در مذاکرات آتی باید شاخص‌های نظریه تهدیدزدایی که بر گرفته از نظریه مقاومت است و در سالیان گذشته نیز رهبر انقلاب و امام خمینی(ره) بر آن تاکید داشته‌اند را احصا کنیم و ازآن استفاده کنیم.

رییس کمیسیون اقتصادی مجلس؛

ادامه مسیر اختصاص ارز ۴۲۰۰ به صلاح کشور نیست

رییس کمیسیون اقتصادی مجلس شورای اسلامی با اشاره به طرح پیشنهادی برای اختصاص کارت اعتباری به جای یارانه ارز ۴۲۰۰ تومانی گفت: ادامه مسیر اختصاص ارز ۴۲۰۰ تومانی به صلاح کشور نیست و نتیجه ای جز ایجاد رانت و فساد، توقف تولید، قاچاق کالای اساسی به خارج از کشور و افزایش سرانه مصرف ندارد.محمدرضا پورابراهیمی در گفت و گو با ایسنا با بیان اینکه موضوع ارائه کارت اعتباری یارانه ای و حذف ارز ۴۲۰۰ تومانی از دوره قبل مطرح بود، گفت: کمیسیون اقتصادی نظر خود را به دولت قبل اعلام کرد تا منابع ناشی از حذف ارز ۴۲۰۰ تومانی به طور مستقیم به کارت اعتباری مردم واریز شود.وی با بیان اینکه روش تخصیص ارز به واردات روش درستی نیست، افزود: به طور متوسط سالانه ۱۵ میلیارد دلار منابع ارزی کشور برای کالاهای اساسی تخصیص داده می شود این یعنی در طول این سال ها حدود ۴۰۰ الی ۵۰۰ هزار میلیارد تومان با میانگین ۱۰ هزار تومان ما به تفاوت کالای اساسی به دست مردم نرسیده است. با توجه به اینکه ادامه این روند به صلاح کشور نیست، موضوع تعیین روش جایگزینی به جای ارائه ارز ۴۲۰۰ تومانی و عدم انتفاع مردم مطرح شد اما نتوانستم با دولت به توافق لازم برسیم و دولت نپذیرفت؛ متاسفانه مافیای واردات در کشور با اعمال نفوذ و ترساندن مسئولین ارشد نظام، اجازه عملیاتی شدن این کار را نداد.رئیس کمیسیون اقتصادی مجلس با بیان اینکه دولت سیزدهم این موضوع را در دستور کار قرار داده، گفت: دولت و مجلس در حال بررسی این موضوع هستند، یک پیشنهاد این است که یارانه

ارز ۴۲۰۰ تومانی حذف نشود ولی به جایش به مردم کارت اعتباری همچون کارت سوخت داده شود. پورابراهیمی درباره اینکه آیا این تصمیم باید به تصویب شورای هماهنگی اقتصادی سران قوا برسد، گفت: اگر دولت بخواهد این کار را در قالب اعمال تغییراتی در بودجه انجام دهد به مصوبه مجلس نیاز دارد در غیر این صورت دولت می تواند راسا اقدام کند. البته برای هماهنگی بیشتر و اطلاع ارکان نظام از این تصمیم، این مسئله می‌تواند به عنوان یک نظر مشورتی در شورای هماهنگی اقتصادی سران قوا مطرح شود.وی در عین حال گفت که فعلا مجلس و دولت مشغول همفکری درباره این مساله هستند و این موضوع در مرحله بررسی کارشناسی است. ادامه مسیر اختصاص ارز ۴۲۰۰ تومانی به صلاح کشور نیست و نتیجه ای جز ایجاد رانت و فساد، توقف تولید، قاچاق کالای اساسی به خارج از کشور و افزایش سرانه مصرف ندارد. پورابراهیمی درباره احتمال افزایش تورم با حذف ارز ۴۲۰۰ تومانی گفت: اکنون گرانی رخ داده که نمونه بارز آن در قیمت مرغ است. مثلا می توان هر کیلو مرغ را به نرخ یک و نیم دلار و یا یک و هشت دهم دلار وارد کرد که حتی با فرض قیمت هر کیلو مرغ به نرخ دو دلار آن هم با ارز ۴۲۰۰ تومانی باید قیمت هر کیلو گوشت مرغ ده هزار تومان باشد که این طور نیست. همین الان مردم گوشت مرغ را در بازار با نرخ های دیگری تهیه می‌کنند.وی ادامه داد: مردم به نرخ بازار آزاد خرید می کنند بنابراین حتی می توان گفت که با حذف ارز ۴۲۰۰ تومانی قیمت ها هم کاهش پیدا خواهد کرد. در حال حاضر بنا بر گزارش رسمی بانک مرکزی در سالهای اخیر نرخ تورم کالای اساسی از نرخ تورم کالای غیر اساسی بالاتر است که این برای کشور فاجعه است، یعنی ما ارز ۴۲۰۰ می‌دهیم اما مردم متحمل تورم می شوند.پورابراهیمی در پایان گفت: برخی معتقدند که با حذف ارز ۴۲۰۰ تومانی، تورم ایجاد می شود اما اکنون قیمت‌ها به اندازه نرخ تورم افزایش پیدا کرده و حتی به سقف افزایش هم رسیده است البته در برخی از کالاها امکان ایجاد تغییرات است. ما در مجموع با روش جایگزینی ارز ۴۲۰۰ تومانی نگرانی جدی نداریم.

چگونه کسری بودجه را به حداقل برسانیم؟

یک کارشناس بودجه گفت: برای بودجه نویسی باید پیش از آنکه به سراغ درآمد رویم، هزینه‌ها را مورد توجه قرار دهیم تا با کسری روبرو نشویم. مهرداد لاهوتی، کارشناس بودجه و نماینده سابق مجلس در خصوص خطرات کسری بودجه به خبرنگار ایبنا گفت: کشور از یک طرف دارای منابعی مانند نفت، مالیات و اوراق است و از طرف دیگر با وجود چنین شرایطی بودجه به درستی محاسبه نمی‌شود که چنانچه این مشکل برطرف شود، با این حجم از مشکل بودجه‌ای روبرو نخواهیم بود.وی در ادامه اضافه کرد: یکی از وظایف دولت تقدیم لایحه پیشنهادی بودجه به مجلس است، اما بعضا اضافه و کم‌های نسنجیده‌ای در آن صورت می‌گیرد که نتایج مثبتی به دنبال ندارد. سال گذشته رقم بودجه پیشنهادی ۹۳۷ هزار میلیارد تومان بود، مجلس ۳۰۰ هزار میلیارد تومان به آن اضافه کرد یعنی مبلغ مورد اشاره به منابع درآمدی افزوده شد. این کارشناس بودجه دراین خصوص یادآور شد: دقت در نگارش بودجه مخصوصا بر موارد درآمدی مانند پیش‌بینی درست مالیات بسیار حائز اهمیت است زیرا دراین قسمت معمولا پیش‌بینی‌ها دولت را به هدف می‌رساند، اختلاف درآمدی مهم بیشتردر قسمت فروش نفت است که سال گذشته ۲ میلیون و ۳۰۰ هزار بشکه نفت پیش فروش شد. دستیابی به این مقدار با توجه به اینکه ما تا ۲ میلیون و ۷۰۰ یا ۸۰۰ هزار بشکه صادرات داشتیم، درست بود، اما با توجه به معادلات تحریم و سیاسی که با آن روبرو بودیم، کار را سخت کرد. این نماینده سابق مجلس در ادامه تصریح کرد: مبحث دیگر اوراق به معنای قرض از مردم است که هر ساله اجازه تامین بخشی از بودجه از این طریق به دولت داده می‌شود، بنابراین کسری روی مالیات و اوراق نیست، فقط روی نفت است و این مسئله‌ای محسوب می‌شود درصورتیکه دقت بیشتری در آن صورت گیرد، با کسری بودجه روبرو نخواهیم شد.لاهوتی درمورد هزینه‌ها نیز چنین توضیح داد: هزینه‌ها دارای دو بخش جاری و عمرانی است. عمده هزینه‌ها جاری به حساب می‌آید که درباره آن اتفاقی نمی‌افتد. جدول ۷ بودجه هم پراهمیت است که پس از انقلاب برای آن مدام ردیف باز شد و مسببات افزایش بودجه را فراهم ساخت، بنابراین لازم است تا در آن تجدید نظرصورت گیرد زیرا بسیاری از ردیف‌ها قابل حذف است و برخی از آن‌ها توانایی یک کاسه شدن را دارد.

وی در ادامه بیان کرد: تبصره ۱۹ (هزینه‌های عمرانی) هم مورد دیگری است که به نظر می‌رسد باید برای تامین آن از ظرفیت بخش خصوصی استفاده کرد. نزدیک به ۳ هزار هزار میلیارد تومان در جامعه نقدینگی وجود دارد که این مسئله خود عامل تورم محسوب می‌شود، درحالیکه می‌توان آن را به سمت نیازهای جامعه هدایت کرد. این نماینده مجلس دراین رابطه افزود: وضعیت پروژه‌های عمرانی هم به شکل وحشتناکی است و درصورتیکه منابع درآمدی به درستی تنظیم شود و با واقعیات بودجه‌نویسی صورت گیرد، بخشی از مشکلات برطرف خواهد شد. به این معنا؛ پیش از آنکه به سراغ درآمد رویم باید هزینه‌ها را مورد توجه قرار دهیم تا درآمد براساس هزینه مورد توجه قرار گیرد، درصورتیکه این اتفاق روی دهد، هرگز با کسری بودجه مواجه نخواهیم داشت.

مالیات، بهشت ثروتمندان و برزخ ضعفا؟!

بررسی‌ها از روند اخذ مالیات در ایران نشان می‌دهد که قشر ثروتمند جامعه، مالیات نمی‌پردازند و مالیاتی که برای صاحبان خودرو و خانه‌های لوکس در سال گذشته و سال جاری تعیین شده تاکنون اخذ نشده و کارشناسان نیز به ارقام پایین آن ایراد وارد می‌کنند. از سوی دیگر، مسئولان از رشد وصول درآمدهای مالیاتی می‌گویند درحالیکه همچنان فرار و معافیت‌های مالیاتی پابرجاست و بار درآمدهای مالیاتی بر دوش اقشار ضعیف و متوسط جامعه قرار دارد.به گزارش ایسنا، نظام مالیاتی در هر اقتصادی سه وظیفه تامین درآمد پایدار برای دولت، بازتوزیع ثروت و مانع شدن از گسترش فعالیت‌های مخل تولید را برعهده دارد که در دنیا تقریبا ۸۰ درصد تامین مالی دولت‌ها از محل مالیات تامین می‌شود اما این سهم در ایران کمتر از ۳۰ درصد است. در این زمینه، وزیر اقتصاد وعده داده است تا چهار سال آینده سهم مالیات از تولید ناخالص داخلی را به ۵۰ درصد افزایش دهد که به اعتقاد کارشناسان اقتصادی این امر با بستن راه‌های فرار مالیاتی، شفاف‌سازی اقتصاد و ایجاد پایه‌های مالیاتی امکان‌پذیر است.علاوه براین، نظام مالیاتی ایران در بازتوزیع ثروت نیز همانند تامین درآمدی پایدار برای دولت ناکارآمد بوده است، زیرا تاکنون در قانون، مالیاتی برای قشر ثروتمند جامعه درنظر گرفته نشده و در دو سال اخیر هم که مالیات خودرو و خانه‌های لوکس برای این قشر تعیین شده است، طبق گزارش تفریغ بودجه سال گذشته هیچ مالیاتی از این محل اخذ نشده است و برای سال‌جاری نیز صاحبان خودرو و خانه‌های لوکس تا بهمن ماه فرصت دارند مالیات مربوطه بپردازند که باید منتظر ماند و دید سازمان امور مالیاتی در این زمینه چه عملکردی خواهد داشت.

آماری جدید از فرار مالیاتی

از سوی دیگر، فرار مالیاتی به عنوان سدی مقابل درآمدها و تحقق عدالت مالیاتی همچنان در اقتصاد ایران وجود دارد و بسترهای آن بسته نشده است؛ به گونه‌ای که آخرین آمارها از این موضوع از سوی امید علی پارسا - رئیس سابق سازمان امور مالیاتی - حاکی از آن است که فرار مالیاتی در کشور ۱۰۰ هزار میلیارد تومان است که ۵۰ درصد فرارمالیاتی و مابقی ناشی از اجتناب مالیاتی است.البته، رحمانی - عضو کمیسیون برنامه و بودجه مجلس - اعلام کرده که در حال حاضر به اندازه بودجه ۱۵ استان کشور فرار مالیاتی داریم و اگر این چهار دلار به بخش محرومیت‌زدایی ما تزریق شود، می‌توانیم امکانات اولیه رفاهی را در کلیه روستاهای کشور ایجاد کنیم.

فشار مالیات‌ستانی به اقشار ضعیف به استناد آمار

همچنین، قانون پایانه‌های فروشگاهی و سامانه مودیان به منظور هوشمندسازی مالیات در راستای بستن راه‌های فرار مالیاتی نیز تاکنون به ثمر نرسیده است و گزارش تفریغ بودجه سال گذشته بیانگر این است که از ۱۵۵ هزار نفر مشمولین شناسایی شده در این زمینه، صرفاً ۵۴ هزار و ۴۹۰ نفر معادل (۳۵ درصد) مشمولین در سامانه مالیاتی ثبت نام کرده‌اند و ۶۵ درصد پزشکان و وکلا فرار مالیاتی دارند.

در این بین، از وزرای اقتصاد گرفته تا مسئولان سازمان امور مالیاتی خبر از رشد بالای درآمدهای مالیاتی می‌دهند در حالیکه خبری از اخذ مالیات از ثروتمندان و بستن راه‌های فرار مالیاتی نیست و این احتمال را تقویت می‌کند که بار و فشار مالیات‌ستانی در ایران بر دوش اقشار ضعیف و متوسط جامعه است.به گونه‌ای که آخرین آمار از وصول درآمدهای مالیاتی در شش ماهه سال‌جاری بیانگر این است که درآمدهای مالیاتی در این مدت تحقق ۱۰۱ درصدی و رشد بیش از ۶۲ درصدی نسبت به مدت مشابه سال قبل دارد و سهم مالیات بر ارزش افزوده و مالیات بر کالا و خدمات که اکثر مشمولان آن قشر متوسط و ضعیف جامعه هستند، از ۱۳۸ هزار و ۵۱۹ میلیارد تومان کل درآمدهای مالیاتی به ترتیب ۸۶ هزار و ۹۲۹ میلیارد تومان و ۵۱ هزار و ۵۹۰ میلیارد تومان بوده است. همچنین، مالیات بر کالا و خدمات که از مصرف‌کنندگان اخذ می‌شود، در شش ماهه ابتدایی امسال ۵۱ هزار و ۵۹۰ میلیارد تومان با رشد ۷۰ درصدی نسبت به دوره مشابه وصول شده که ۸۴ درصد بودجه مصوب این مدت را محقق کرده و معادل ۶۳۶۰ میلیارد تومان مالیات بر ثروت به خزانه واریز شده که نسبت به دوره مشابه سال قبل ۵۱ درصد کاهش یافته است.

نظام مالیاتی که سد سوداگری نیست

طبق این گزارش، وظیفه دیگر مالیات هدف‌گیری فعالیت‌های مخل تولید چون دلالی و سوادگری در بازارهای طلا، ارز، مسکن و... است که مالیات بر خانه‌های خالی بدین منظور تعیین شد تا با تنظیم گری و افزایش عرضه مسکن، موجب کاهش قیمت مسکن و بهبود این بازار شود اما تاکنون این مالیات در پیچ‌وتاب مراحل اجرایی قرار دارد و بین وزارت راه و شهرسازی و سازمان امور مالیاتی بر سر معرفی واحدهای خالی اختلاف وجود دارد. علاوه براین، مجلس طرح مالیات بر عایدی سرمایه را نیز در راستای حذف فعالیت‌های سوداگرایانه در بازارهای طلا، ارز، مسکن، خودرو و ... تدوین کرد که نقدهای بسیاری به آن وارد است و تاکنون در مجلس قرار دارد که امید است با رفع ایرادات، به قانون تبدیل شود.

راهکاری برای اصلاح نظام مالیاتی ایران

بنابراین، در شرایطی که هم به اذعان کارشناسان و هم بررسی آمار بیانگر ناکارآمد بودن نظام مالیاتی در ایران، تحت فشار قرار داشتن اقشار ضعیف و استثنا ثروتمندان از مالیات‌ستانی است، کارشناسان اقتصادی معتقدند که ضمن بستن راه‌های فرار مالیاتی، هوشمندسازی مالیات و ایجاد پایه‌های مالیاتی جدید اجرای مالیات بر مجموع درآمد را علاج نظام ناکارآمد مالیاتی ایران است که طبق اعلام وزیر اقتصاد، لایحه مالیات بر مجموع درآمد در وزارت اقتصاد در حال آماده‌سازی است. البته، زمان اجرای مالیات بر مجموع درآمد نیز مهم است، زیرا به اعتقاد کارشناسان اجرای یک قانون مالیاتی جدید نباید با رکود اقتصاد یک کشور همزمان باشد.

گزیده خبر

عضو کمیسیون برنامه و بودجه مجلس؛

با پرونده های متعددی از فسادهای اقتصادی مواجه هستیم

محسن زنگنه گفت: اکنون بالغ بر ۵۵ میلیارد دلار ارز ۴۲۰۰ تومانی در کشور توزیع شده است، اما ماحصل آن کاهش قیمت‌ها نبوده است و امروز در نتیجه توزیع نادرست ارز ۴۲۰۰ تومانی و نبود نظارت‌های کافی، ما با پرونده‌های متعددی از رانت و فسادهای اقتصادی مواجه هستیم.به گزارش ایسنا، محسن زنگنه با بیان اینکه در قانون بودجه به دولت اجازه داده شده است برای تامین هفت قلم کالا، تا سقف ۸ میلیارد دلار از ارز ۴۲۰۰ تومانی استفاده کند، اظهار کرد: از ابتداء سال ۱۴۰۰ تا کنون، دولت گذشته و همچنین دولت سیزدهم کل این مبلغ ۸ میلیارد دلار را برای تامین هفت قلم کالا با ارز ۴۲۰۰ تومانی استفاده کرده‌اند. حال دولت باید تصمیم بگیرد که آیا تا آخر سال جاری همچنان این هفت قلم کالا را با ارز ۴۲۰۰ تومانی وارد کند یا خیر. اگر بخواهد چنین کاری انجام دهد، باید اجازه آن را تحت عنوان اصلاحیه بودجه یا متمم بودجه از مجلس بگیرد.وی افزود: اما نظر مجلس بیشتر این است که اگر دولت همچنان می‌خواهد از این هفت قلم کالا حمایت کند، این کار را به صورت ریالی انجام دهد، یعنی دیگر ارزی به قیمت ۴۲۰۰ تومان به واردکنندگان داده نشود، بلکه به منظور حمایت از واردکنندگان، مبلغ مورد نیاز تبدیل به ریال شود و به صورت ریالی از واردات آن هفت قلم کالا حمایت شود.عضو کمیسیون برنامه و بودجه مجلس در پاسخ به این پرسش که این هفت قلم، چه کالاهایی هستند، بیان کرد: در فروردین ۹۷، آقای جهانگیری اعلام کرد که ارز به میزان کافی موجود است و مردم هر مقدار که ارز بخواهند، دولت با قیمت ۴۲۰۰ تومان به آنان می‌دهد. به دلیل اختلاف قیمت بین ارز ۴۲۰۰ تومانی و ارز آزاد، ناگهان تقاضای زیادی برای دریافت ارز ۴۲۰۰ تومانی به وجود آمد و حتی بسیاری برای سفرهای خارجی خود هم از این ارز استفاده می‌کردند.زنگنه ادامه داد: نهایتا در مرداد ۹۷ دولت اعلام کرد که فقط واردات ۲۵ کالا مشمول دریافت ارز ۴۲۰۰ تومانی می‌شود. این ۲۵ کالا شامل برنج، چای، گندم، روغن، گوشت قرمز و سفید، نهاده‌های دامی، لاستیک، دارو و برخی از ماشین‌آلات کشاورزی بود. به مرور زمان برخی از این کالاها از لیست دریافت ارز ۴۲۰۰ تومانی کنار گذاشته شدند و در حال حاضر در سال ۱۴۰۰ فقط هفت قلم کالا مشمول دریافت ارز ۴۲۰۰ تومانی می‌شود که این هفت قلم دارو، گندم، روغن مایع و جامد و چند نوع از نهاده‌های دامی است.

وی عنوان کرد: در حال حاضر ما منتظریم دولت تصمیم نهایی خود در مورد ادامه تخصیص یا عدم تخصیص ارز ۴۲۰۰ تومانی به این هفت قلم کالا، به مجلس اعلام کند. ممکن است دولت تصمیم بگیرد واردات تمامی کالاها با ارز آزاد انجام شود، این دیگر به مصوبه مجلس هم نیازی ندارد، اما اگر دولت بخواهد به پرداخت ارز ۴۲۰۰ تومانی برای هر کدام از این هفت قلم ادامه دهد یا تصمیم بگیرد در قبال عدم پرداخت ارز ۴۲۰۰ تومانی به این کالاها، به صورت ریالی از تولیدکننده و مصرف‌کننده حمایت کند، به منابعی نیاز دارد و حتما باید به مجلس اعلام کند و موافقت مجلس را کسب کند، که البته تا کنون هنوز دولت رسما نظر خود را اعلام نکره است.عضو مجمع نمایندگان خراسان رضوی در خصوص اینکه حذف ارز ۴۲۰۰ تومانی چه تاثیراتی خواهد داشت، گفت: حذف ارز ۴۲۰۰ تومانی باعث می‌شود دیگر نهاده‌های دامی با این ارز ارزان‌قیمت وارد نشود و این بر قیمت گوشت و لبنیات تاثیرگذار خواهد بود و باعث تورم قیمت این کالاها خواهد شد. اما اینکه این تورم تا چه حد خواهد بود، از مواردی است که ما از دولت خواستیم به صورت مستند و شفاف به ما اعلام کند. زنگنه اضافه کرد: همچنین با توجه به اهمیت این کالاها در سبد مصرفی خانوارها، قطعا افزایش قیمت این کالاها، باعث افزایش قیمت سایر کالاها هم خواهد شد. بنابراین اگر دولت بخواهد تخصیص ارز ۴۲۰۰ تومانی به هفت قلم کالای گفته‌شده را متوقف کند، چنین تاثیراتی را بر بازار خواهد گذاشت و باید دید دولت چطور می‌خواهد این افزایش قیمت‌ها را جبران کند. اگر دولت به صورت ریالی یا دلاری در حمایت از تولیدکننده و مصرف‌کننده عمل کند، ممکن است بتواند بخشی از اثرات تورمی را جبران کند. وی با بیان اینکه نحوه اعطاء ارز ۴۲۰۰ تومانی از همان ابتدا فسادآور بود، ادامه داد: چراکه ما به واردکنندگان ارز ۴۲۰۰ تومانی می‌دهیم، اما نظارت بر واردات کالا با این ارز و توزیع درست کالاها پروسه‌ای طولانی دارد، لذا تاکنون بالغ بر ۵۵ میلیارد دلار ارز ۴۲۰۰ تومانی در کشور توزیع شده است، اما ماحصل آن کاهش قیمت‌ها نبوده است و امروز در نتیجه توزیع نادرست ارز ۴۲۰۰ تومانی و نبود نظارت‌های کافی، ما با پرونده‌های متعددی از رانت و فسادهای اقتصادی مواجه هستیم. عضو کمیسیون برنامه و بودجه مجلس اضافه کرد: بنابراین توزیع ارز ۴۲۰۰ تومانی فسادزا است و هر چه سریع‌تر باید متوقف شود. البته این بدین معنا نیست که دولت باید حمایت خود را از بخش کشاورزی، دامداری و دارو بردارد، اما این شیوه‌ای که اکنون وجود دارد هم باید اصلاح شود و لازمه این اصلاح هم شفاف‌سازی است. زنگنه افزود: متاسفانه تا کنون آن اطلاعات شفافی که ما می‌خواستیم، به طور مستند در اختیارمان قرار نگرفته است تا ما در مجلس متوجه شویم از ابتداء سال ۱۴۰۰ تا کنون دقیقا چه میزان ارز با قیمت ۴۲۰۰ تومان توزیع شده است و در قبال این ارز چه میزان از آن هفت قلم کالا وارد کشور شده است و چه مقدار از این کالاها توزیع و چه مقدار در انبارها مانده است. تا این گزارش داده نشود، تصمیم‌گیری در این خصوص هم برای مجلس و هم برای دولت مشکل خواهد بود.

افت خدمات و تجارت غیرنفتی در بهار؛

اقتصاد ایران از کرونا عبور کرد؟

اتاق بازرگانی تهران در جدیدترین گزارش خود به بررسی وضعیت تراز پرداختی کشور در بهار سال ۱۴۰۰ پرداخته که نشان دهنده افت عملکرد در برخی حوزه‌ها در مقایسه با مدت مشابه سال قبل دارد.به گزارش ایسنا، هر چند اقتصاد ایران توانسته بخشی از فشار شیوع کرونا را کاهش داده و در تجارت، آمارهایی نزدیک به دور پیش از شیوع کرونا به ثبت برساند اما هنوز در برخی شاخص‌ها، نیاز به بهبود عملکرد دیده می‌شود.هر چند از ابتدای سال جاری میزان صادرات غیرنفتی ایران بار دیگر صعودی شده اما همچنان تراز تجاری کشور منفی باقی مانده و به نظر می‌رسد در شرایطی که امکان کاهش واردات بیش از آنچه که تاکنون برنامه ریزی شده وجود ندارد، برای مثبت شدن این تراز به ثبت آمارهای صادراتی بالاتر احتیاج خواهد بود.بر اساس براوردهای اتاق بازرگانی تهران، صادرات غیرنفتی کشور در بهار ۱۴۰۰ به حدود ۸.۶ میلیارد دلار رسیده که در مقایسه با مدت مشابه سال قبل، افزایشی ۶۹ درصدی را نشان می‌دهد. در حوزه واردات نیز رقم ۱۳ میلیارد دلار به ثبت رسیده که افزایشی ۴۲ درصدی را نشان می‌دهد. به این ترتیب تراز تجاری ایران در بهار امسال منفی ۴.۴ میلیارد دلار بوده که افت عملکردی ۹ درصدی را در مقایسه با سال قبل نشان می‌دهد. در حوزه خدمات نیز هنوز آمارها به ثبات گذشته نرسیده است. میزان صادرات خدمات ایران در بهار امسال، ۱.۳ میلیارد دلار بوده که افزایشی ۵۰ درصدی را نسبت به سال قبل نشان می‌دهد. با این وجود ایران ۲.۱ میلیارد دلار واردات خدمات نیز داشته که در این بخش نیز افزایشی ۵۲ درصدی به ثبت رسیده است. به این ترتیب تراز خدمات کشور نیز منفی ۰.۸ میلیارد دلار بوده که کاهشی ۵۵ درصدی را نسبت به سال قبل نشان می‌دهد. با توجه به اینکه شیوع کرونا، بیشترین تاثیر منفی را بر بخش خدمات گذاشت، پیش‌بینی می‌شود با بهبود نسبی شرایط در ماه‌های پیش‌رو، امکان رشد بیش از پیش این بخش فراهم شود.همچنین بررسی‌ها نشان می‌دهد که کسری حساب درآمد کشور در فصل نخست سال ۱۴۰۰ با کاهش ۶۹ درصدی نسبت به مدت مشابه سال قبل مواجه شده و به منفی ۴۹ میلیون دلار رسیده است. با این حال، موازنه تراز پرداخت‌های کشور در بهار امسال معادل ۶۹۹ میلیون دلار بوده که با بهبود و رشد مثبت نسبت به سال قبل همراه بوده است. میزان بدهی ارزی کشور نیز ۸.۷۴ میلیارد دلار بوده که نسبت به فصل مشابه سال قبل افزایشی حدودا یک درصدی را نشان می‌دهد.

سبد معیشت خانوار ۱۲ میلیون تومان شد

بازرس مجمع عالی نمایندگان کارگران کشور درباره مشکلات کارگران گفت:درحال حاضر سبد معیشت یک خانوار۳.۲۴ نفره کشور رکورد دوازده میلیون تومان را دارد.به گزارش اقتصادآنلاین به نقل از تسنیم، حمیدرضا امام قلی تبار ،بازرس مجمع عالی نمایندگان کارگران کشور، درباره مشکلات کارگران گفت:در سال ۱۴۰۰ ،اقتصاد اقشار آسیب پذیر جامعه بخصوص کارگران این سرزمین دستخوش تغییرات دنباله داری شده است. در واقع این تغییرات عمدتاً فشارهای اقتصادیست که از سنوات قبل و بنا به دلائلی مختلف تاکنون بر دهک های پایین جامعه تحمیل شده و معیشت اقشار آسیب پذیر و کارگران را بشکل محسوسی هدف قرار داده است. وی ادامه داد: اگرچه در سال های گذشته به واسطه مشکلات ساختاری از قبیل نادرست بودن مبنای محاسبه ی حقوق هرساله کارگران و نبود اراده لازم در مسئولین امر حتی در نبود تورم شدید هم شرائط اقتصادی برای این قشر تعریفی نداشته است. اما رکورد های تورمی سال جاری وضعیت جامعه ی کارگری را از قبل بحرانی تر کرده است .اینکه جامعه ی کارگری می‌بایستی به چه شکلی وضعیت خود را بازگو نموده تا مسولین مرتبط راهکار شایسته ای برای حل چالش این قشر بیابند بهتر است به آمارهای اعلامی رسمی مروری بیاندازیم.

امام قلی تبار افزود: آمارهای رسمی حکایت از آن دارد که بیش از یک سوم جمعیت کشور زیر خط فقر بوده که قطعاً این آمار محافظه کارانه محاسبه شده و سبد معیشت یک خانوار۳,۲۴ نفره کشور رکورد دوازده میلیون تومان را در نوردیده است. اینکه رقم مخارج ۱۲ میلیون تومان را با میانگین درآمد ی حداکثر چهار میلیونی یک خانوار کارگری مقایسه نماییم با هیچ منطقی نمی توان استدلال نمود که این قشر چگونه با یک سوم سبد معیشت میتواند یک ماه زندگی خود را مدیریت نماید؟نماینده کارگران اظهار داشت: بررسی های میدانی واقعیت را نمایان می سازد که این قشر با دریافتی ماهیانه خود از سر ناچاری اکثر اقلام سبدهای هزینه ای خود را حذف نموده و در نهایت به تامین اجاره ای جانپاهی حداقلی برای حفظ حریم خانواده که خود حدود ۸۵درصد دریافتی این قشر را می بلعد و ۱۵درصد مابقی برای تامین مواد غذایی حداقلی برای زنده ماندن رسیده است .در این سبد روئیت اقلامی همچون گوشت و مرغ و میوه جات و لبنیات برای این قشر دست نیافتنی بوده و خرید مسکن و خودرو و یا اختصاص درصدی از درآمد این قشر جهت تأمین هزینه هایی همچون بهداشت و درمان ، آموزش ، ورزش و تفریحات و مسافرت بیشتر به یک آرزو مبدل شده است. وی بیان کرد: اینکه از گذشته تاکنون تلاش های جامعه کارگری به صورت شایسته ای نتوانست مسئولین مربوطه را به یک تلنگر اساسی جهت احساس مسئولیت واقعی در این خصوص وادار نماید امید است با روی کار آمدن دولت جدید که خود را دولت محرومان و اقشار آسیب پذیر میداند بتواند با یک پوست اندازی اساسی در نگاه و نگرش مسئولین مرتبط با واقعی کردن نرخ دستمزدها و عدم قانون گریزی از ماده ۴۱ قانون کار نسبت حمایت از نیروی کار اقدام نماید.امام قلی تبار گفت: بنابراین ؛ این قشر با دارا بودن بیش از نیمی از جمعیت کشورمان بی صبرانه منتظر اقدامات شایسته ای است که دولت محترم خود را بدان متعهد دانسته است موضوعی که حداقل می بایستی تا قبل از پایان سال در برگزاری جلسات منظم شورای عالی کار و در تعیین نرخ دستمزدها به عینیت رسیده و ازسوی این قشر لمس گردد و مثل دولت های گذشته حمایت از تولید و کنترل نرخ تورم را بعنوان ابزاری برای واقعی نکردن دستمزدها نداند.

گزیده خبر

درراستای نکوداشت هفته پدافند غیرعامل

کارگروه بحران و پدافند غیر عامل شرکت آب منطقه‌ای کردستان برگزار شد

نظر به خشکسالی سال جاری و در راستای نکوداشت هفته پدافند غیرعامل؛ جلسه کارگروه بحران و پدافند غیرعامل، با حضور مدیرکل پدافند غیرعامل استانداری کردستان، در محل سالن جلسات شرکت آب منطقه‌ای، برگزار گردیدبه گزارش روابط عمومی شرکت آب منطقه‌ای کردستان، در ابتدای این جلسه که با حضور مدیر عامل، معاونین و مدیر بحران و پدافند غیرعامل این شرکت، مدیرکل و کارشناس مسئول پدافند غیرعامل استانداری و مدیران پدافند صنعت آب و برق استان در سالن جلسات آب منطقه‌ای برگزار شد؛ مهندس آرش آریانژاد ضمن خیرمقدم به اعضای جلسه و تبریک پدافند غیرعامل و یوم الله سیزده آبان، با اشاره به تعاریف حوزه پدافند غیرعامل گفت: پدافند غیرعامل مجموعه‌ای از اقداماتی است که منجر به افزایش بازدارندگی، کاهش آسیب‌پذیری، پایداری ملی و تداوم فعالیت‌های ضروری و تسهیل در مدیریت بحران در مقابل تهدیدات دشمن می باشد و از این رو شناخت نقاط ضعف و قوت و شناسایی تهدیدات درحوزه کاری و برنامه‌ریزی مدون برای به حداقل رساندن نقاط آسیب‌پذیر، مهمترین برنامه پدافند غیرعامل است . مدیر عامل شرکت آب منطقه ای کردستان به طرح‌های پدافندی این شرکت اشاره کرد و افزود: با توجه به خشکسالی سال جاری و احتمال قطعی گسترده آب در استان، این شرکت در شهرستان بانه با وجود نبود اعتبار لازم و با قبول مسئولیت و تصمیم‌گیری چالشی، اقدام به راه‌اندازی خط انتقال آب سد عباس‌آباد به تصفیه خانه بانه در مدت ۴۵ روز نمود، که این امر جز با همدلی و همراهی مجموعه آب منطقه‌ای، پیمانکار و مشاور مربوطه، قابل انجام نبود.

برگزاری دوره آموزشی حسابرسی عملیاتی در شرکت برق منطقه ای مازندران و گلستان

در سال های اخیر، کانون توجه و دامنه بسیاری از حسابرسی ها در بخش عمومی و خصوصی دستخوش دگرگونی هایی شده است و از آنجا که صورت های مالی به تنهایی پاسخگویی نیازهای اطلاعاتی مدیریت نیست، مدیران در بخش های خصوصی و دولتی به دنبال کسب اطلاعات بیشتر به منظور ارزیابی و قضاوت در موردکیفیت عملیات و پیشرفت های عملیاتی هستند.در این راستا با عنایت به جزء ۱۲ از بند-ی- تبصره ۲ قانون بودجه سال ۱۴۰۰ کشور و نظر به ابلاغیه شماره ۲۶۸/۲۴۴/۱۴۰۰ مورخ ۸/۳/۱۴۰۰ مدیرکل محترم دفتر مجامع عمومی و نظارت مالی شرکت توانیر مبنی بر تکلیف این شرکت در انجام حسابرسی عملیاتی درسالجاری و به منظور فراهم نمودن بستر و فضای انجام حسابرسی عملیاتی در سطح شرکت و آمادگی لازم جهت پاسخگویی در حوزه فعالیت به حسابرسان سازمان حسابرسی، برای اولین بار در سطح شرکت دوره حسابرسی عملیاتی به مدت سه روز و با مشارکت ۳۰ نفر از همکاران شرکت برق منطقه ای مازندران و گلستان از معاونت های زیر مجموعه پس از تصویب کمیته حسابرسی داخلی و موافقت هیات مدیره شرکت و با همکاری معاونتهای ذیربط از جمله معاونت مالی و پشتیبانی، منابع انسانی (واحد برنامه ریزی و آموزش) توسط دفتر هیات مدیره، مدیرعامل و حسابرسی داخلی شرکت در جهت آشنایی همکاران با نحوه ارزیابی اثربخشی، کارآیی و صرفه اقتصادی عملیات سازمان و با هدف ارزش افزایی و بهبود عملیات سازمان و ارائه پیشنهادات از طریق واحد آموزشی انجمن حسابداران خبره ایران با تدریس دکتر علیرضا قاسمی برگزار گردید.

سرپرست منطقه ۹ عملیات انتقال گاز خبر داد؛

واکسیناسیون ۹۸ درصدی کارکنان منطقه ۹ عملیات انتقال گاز

سرپرست منطقه ۹ عملیات انتقال گاز گفت: تاکنون ۹۸ درصد از کارکنان منطقه ۹ عملیات انتقال گاز مرحله اول و ۷۷ درصد مرحله دوم واکسن کرونا را دریافت کردند.محی الدین مفخمی در تشریح این خبر اظهار کرد: با توجه به شیوع پاندمی ویروس کرونا و امکان واکسیناسیون سراسری در کشور، هماهنگی های لازم با بهداری بهداشت صنعت نفت شمال کشور در راستای واکسیناسیون کارکنان عملیاتی منطقه ۹ صورت گرفت.وی در ادامه به پیگیری ها جهت اختصاص سهمیه لازم برای شرکت های نفتی شمال کشور از طریق دانشگاه علوم پزشکی مازندران اشاره کرد و افزود: با هدف قطع زنجیره انتشار کرونا و حفظ سلامت کارکنان، با هماهنگی های انجام شده، تا کنون ۹۸ درصد از کارکنان ستاد، مراکز بهره برداری و تاسیسات تقویت فشار گاز منطقه ۹ دوز اول و ۷۷ درصد دوز دوم واکسن کرونا را دریافت کردند. سرپرست منطقه ۹ عملیات انتقال گاز ضمن قدردانی از تلاش ها و پیگیری های مجدانه واحد HSE منطقه در هماهنگی برای واکسینه شدن همکاران و همراهی و مشارکت پرسنل منطقه، ابراز امیدواری کرد که با گسترش و تسریع فرآیند واکسیناسیون و همچنین با پرهیز از تجمع، رعایت فاصله‌گذاری اجتماعی و زدن ماسک، به زودی از این شرایط سخت عبور کنیم.

نوریان:

مانور استانی سطح ۳ در پالایشگاه گاز ایلام برگزار شد

مدیرعامل شرکت پالایش گاز ایلام از برگزاری رزمایش پدافند غیرعامل و مدیریت بحران با عنوان آتش فورانی ناشی از نشت گاز سمی طی یک مانور سطح ۳ استانی در پالایشگاه گاز ایلام خبر داد .به گزارش روابط عمومی، روح اله نوریان افزود: پالایشگاه‌های گازی به دلیل داشتن شرایط عملیاتی و تجهیزات ویژه و ماهیت عملکردی استراتژیک همواره آبستن حوادث متعدد فنی عملیاتی از قبیل خطای انسانی، خوردگی تجهیزات و غیره می باشد که برگزاری اینگونه مانورها می تواند در بروز حوادث احتمالی جلوگیری و آمادگی واحدها را برای پیشگیری چند برابر کند.مدیرعامل شرکت پالایش گاز ایلام با بیان اینکه یکی از دغدغه ها، جلوگیری از نشت گاز و پیشگیری از وقوع آتش سوزی در واحدهای عملیاتی است، تصریح کرد: می بایست آمادگی لازم برای مقابله و واکنش در شرایط استراتژیک وجود داشته باشد تا بتوان به شکل موثری میزان آسیب های احتمالی وارده به پرسنل و خسارات را به تاسیسات به حداقل و میزان تاب آوری و تولید پایدار را به مرز حداکثری رساند.مدیرعامل شرکت پالایش گاز ایلام با اشاره به اینکه این رزمایش طوری طراحی شده که تنها امکانات و تجهیرات خود پالایشگاه جوابگو انجام عملیات نباشد.

با افزایش چشمگیر قیمت فروش

شوک جدید عربستان به بازار نفت

عربستان سعودی یک روز پس از بی اعتنایی اوپک پلاس به درخواست آمریکا برای عرضه بیشتر نفت، شوک دیگری به بازار وارد کرد و قیمت فروش رسمی همه گریدهای نفتی خود برای همه خریداران را بالا برد.به گزارش ایسنا، شرکت آرامکوی سعودی قیمت فروش رسمی گرید نفتی سبک عرب لایت برای مشتریان آسیایی در دسامبر را دو دلار و ۷۰ سنت بالاتر از قیمت پایه نفت عمان/دوبی تعیین کرد که بالاتر از افزایش یک دلار و ۴۰ سنتی در نوامبر بود. این شرکت قیمت عرب لایت برای منطقه شمال غربی اروپا را ۳۰ سنت پایین قیمت پایه ICE Brent تعیین کرد و قیمت فروش به آمریکا را یک دلار و ۷۵ سنت در هر بشکه بالاتر از شاخص ASCI اعلام کرد. تحلیلگران هفته گذشته در نظرسنجی بلومبرگ پیش بینی کرده بودند این تولیدکننده دولتی قیمتها را بین ۵۰ سنت تا یک دلار افزایش می دهد. اوپک پلاس پنج شنبه گذشته درخواست جو بایدن، رییس جمهور آمریکا برای افزایش سریعتر تولید نفت را نادیده گرفت و برنامه قبلی خود برای افزایش تولید روزانه به میزان ۴۰۰ هزار بشکه در ماه میلادی آینده را تصویب کرد. تحلیلگران انتظار دارند بازار نفت در پی این تصمیم اوپک پلاس تا پایان سال با محدودیت عرضه درگیر بماند.ادامه محدودیت عرضه از سوی اوپک و متحدانش کمک کرده است قیمتهای نفت امسال ۶۰ درصد صعود کرده و به بیش از ۸۰ دلار در هر بشکه برسد. شرکت بریتیش پترولیوم ماه جاری اعلام کرد تقاضای جهانی برای نفت برای نخستین بار از زمان شیوع پاندمی از مرز ۱۰۰ میلیون بشکه در روز عبور کرده است.بیش از ۶۰ درصد صادرات نفت عربستان سعودی به آسیا می رسد و چین، کره جنوبی، ژاپن و هند بزرگترین خریداران نفت این کشور هستند.بر اساس گزارش بلومبرگ، اکثر تولیدکنندگان نفت خاورمیانه قیمت فروش ماهانه را بالاتر یا پایینتر از یک قیمت پایه تعیین می کنند. قیمت فروش رسمی آرامکو معیار بازارهای نفت است و بر روند قیمت گذاری صادرات نفت این منطقه تاثیر می گذارد.

نگرانی از کمبود نفت قیمت را به مرز ۸۳ دلار رساند

پس از اینکه تولیدکنندگان اوپک پلاس درخواست آمریکا برای تسریع افزایش تولید را رد کردند، به دنبال تجدید نگرانی‌ها در مورد عرضه، قیمت نفت در بازارهای جهانی افزایش یافت.به گزارش گروه اقتصاد بین الملل فارس، پس از اینکه تولیدکنندگان اوپک پلاس درخواست آمریکا برای تسریع افزایش تولید را رد کردند، به دنبال تجدید نگرانی ها در مورد عرضه، قیمت نفت در بازارهای جهانی افزایش یافت.هر بشکه نفت برنت با ۲,۲۰ دلار افزایش ۸۲,۷۴ دلار فروخته شد. نفت خام آمریکا نیز با ۲,۴۶ دلار افزایش ۸۱,۲۷ دلار معامله شد.سازمان کشورهای صادرکننده نفت و هم پیمانانش موسوم به اوپک پلاس، روز پنجشنبه توافق کردند به برنامه خود برای افزایش تولید نفت به میزان ۴۰۰ هزار بشکه در روز از دسامبر پایبند باشند؛ جو بایدن، رئیس‌جمهور آمریکا خواستار تولید بیشتر برای کاهش قیمت‌ها شده بود.باب یاگر، تحلیلگر بازار گفت، تصمیم اوپک برای ادامه مسیر و عدم واکنش قابل توجه دولت بایدن موجب شده است که رشد نفت ادامه یابد.وی افزود، تنها یک تلاش هماهنگ با چین و سایر کشورهای درگیر، می‌تواند کمبود نفت در بازار را برطرف کند.قیمت نفت برنت طی هفته گذشته برای دومین هفته متوالی حدود ۲ درصد و نفت خام آمریکا ۲,۷ درصد کاهش یافت

آزادسازی قیمت انرژی ، به نام عدالت و به کام کسری بودجه

اندیشکده اقتصاد مقاومتی در مکاتبه ای، با اشاره به اینکه، جهانی سازی قیمت انرژی، مسیر تامین کسری بودجه از جیب مردم است، تاکید کرده است که قیمت گذاری پلکانی انرژی مسیر افزایش درآمد دولت است.به گزارش خبرنگار اقتصادی خبرگزاری تسنیم، اندیشکده اقتصاد مقاومتی در نامه‌ای به میرکاظمی ریاست سازمان برنامه و بودجه کشور، به نقد گزاره‌های مطرح شده در گزارش اخیر این سازمان با عنوان «یارانه‌ها در اقتصاد ایران (با تاکید بر یارانه‌های فرابودجه‌ای و پنهان)» پرداخت. بر اساس گزارش مذکور که شهریور ماه امسال منتشر شد، میزان یارانه اعطایی در بخش انرژی کشور در سال ۱۴۰۰ بیش از ۱۲۰۰ هزار میلیارد تومان برآورد شده است.در این نامه رقم محاسبه شده یارانه حامل‌های انرژی که با واژه «یارانه پنهان» مطرح شده، از جهت وابستگی به قیمت‌های جهانی و نرخ ارز و همچنین مسیری برای کاهش کسری بودجه مورد نقد قرار گرفته و تاکید شده است که این قبیل ارقام نجومی برای یارانه‌های انرژی می‌تواند منجر به خطا در سیاستگذاری و تصمیم‌گیری‌های کلان کشور شود. با وجود این تاکید شده است که شرایط فعلی قیمت گذاری حامل‌های انرژی از جهات «توزیع عادلانه یارانه‌های انرژی»، «عرضه انرژی با کمترین هزینه برای دولت» و «کنترل مصارف غیرضرور و مشترکین پرمصرف و بدمصرف» مطلوب نیست و لازم است با شناسایی درست وضع موجود تصمیمات متناسب اخذ شود.

افزایش صادرات بنزین آمریکا به رغم گرانی قیمت

در حالی که دولت آمریکا نگران قیمت بالای بنزین است و حتی از اوپک پلاس برای افزایش تولید نفت درخواست کرده است، پالایشگاههای آمریکایی امسال بیشترین میزان بنزین را در سه سال اخیر صادر کرده اند.به گزارش ایسنا، صادرات بنزین آمریکا در هشت ماه نخست امسال به ۸۰۲ هزار بشکه در روز افزایش یافت که بالاترین میزان برای این دوره از سال ۲۰۱۸ پیش از شایع شدن پاندمی به شمار می رود. همزمان رانندگان آمریکایی بالاترین قیمت از سال ۲۰۱۴ به این طرف را برای خرید بنزین پرداخت می کنند. تقاضای خارجی برای بنزین همچنان رو به افزایش خواهد بود زیرا مکزیک که بزرگترین واردکننده بنزین آمریکاست، همچنان در مراحل ابتدایی خروج از پاندمی ویروس کروناست.نرخ بالای صادرات بنزین آمریکا تصویر کلی از تقاضای جهانی برای نفت را نشان داده و محدودیتهای دولت بایدن برای کنترل قیمتها را بارز می‌کند. جنیفر گرانهولم، وزیر انرژی آمریکا اعلام کرده که دولت در حال بررسی برداشت از ذخایر نفت استراتژیک است اما شرکت مشاوره انرژی اسپکتس بر این باور است که اقدام مذکور تنها یک راهکار موقتی برای کمبود عرضه در بازار است.اکثر صادرات بنزین ایالات متحده به آمریکای لاتین می رود. پالایشگاهها ۱۳۹ هزار بشکه در روز به برزیل ارسال کردند که بالاترین حجم از سال ۱۹۴۵ به این طرف محسوب می شود. مکزیک که بزرگترین خریدار خارجی بنزین آمریکاست، هنوز به سطح پیش از شیوع کووید ۱۹ بهبود پیدا نکرده اما با بهبود اقتصاد از تبعات پاندمی، در مدت دو سال آینده احیا خواهد شد.بر اساس گزارش بلومبرگ، افزایش قیمت بنزین برای مصرف کنندگان تنها مشکل آمریکا نیست. افزایش قیمت دلار به حدی قوی بوده که واردات بنزین کشورهای آمریکای لاتین را به یکباره بسیار گرانتر کرده است. قیمت بنزین در برزیل امسال ۴۶ درصد رشد کرده و به بالاترین حد از سال ۲۰۱۳ رسیده است. قیمت بنزین در مکزیک به حدی بالاست که بعضی از شهروندان مکزیکی ممکن است روز دوشنبه که مرزها بازگشایی می شوند، به آمریکا بروند تا باک خودروهایشان را پر کنند.

مصرف گاز به نقطه هشدار رسید

آمارهای مصرف گاز گویای رسیدن به نقطه هشدار در این حوزه است و آنطور که مسوولان اعلام کردند میزان مصرف گاز در همین بازه زمانی نسبت به سال گذشته ۱۰۰ درصد افزایش یافته است که همین موضوع لزوم توجه به مدیریت مصرف گاز را نشان می‌دهد. به گزارش ایسنا، با وجود آنکه اکنون با توجه به تکمیل تعمیرات اساسی پالایشگاه‌ها، بیش از ۸۰۰ میلیون مترمکعب گاز فرآورش و وارد شبکه سراسری می‌شود، باز هم ناترازی انرژی در گاز داریم که این امر نشان می‌دهد، الگوی مصرف درستی در این زمینه وجود ندارد. مصرف گاز بخش خانگی در زمستان سال گذشته ۶۵۰ میلیون مترمکعب در روز و رکوردی خارج از عرف اعلام شد، این مقدار مصرف، در واقع سه یا چهار برابر مصرف استاندارد جهانی است که نیاز به الگوی مصرف درست را الزامی می‌کند.

کاهش صادرات گاز

آنطور که محمدرضا جولایی - مدیر دیسپچینگ شرکت ملی گاز ایران گفته است امسال سرما زودتر آغاز شد و مصارف گاز به‌شدت افزایش یافت؛ به این معنا که از سه هفته پیش که بارش‌ها آغاز شده و همچنان ادامه دارد، افزایش ۱۰۰ درصدی در مصرف گاز نسبت به همین بازه زمانی در سال ۱۳۹۹ را شاهد بودیم، ضمن اینکه پیش‌بینی‌ها حاکی از کاهش دو درجه‌ای دما نسبت به سال گذشته است.به گفته وی، بر همین اساس با تکمیل تعمیرات اساسی، ظرفیت فرآورش گاز را به حداکثر رساندیم و ذخیره‌سازی حدود ۴ میلیارد مترمکعبی در دو مخزن ذخیره‌سازی سراجه و شوریجه را نیز انجام دادیم و برای ورود به فصل سرما آماده هستیم.جولایی صادرات به عراق، ترکیه، آذربایجان و ارمنستان را جزو تعهدهای صادراتی ایران ذکر کرد و توضیح داد: ما تا حد امکان مقدار صادرات را کاهش می‌دهیم، اما این نکته را نیز نباید فراموش کنیم که اکنون به‌عنوان تأمین‌کننده مطمئن گاز در دنیا شناخته‌شده هستیم و در صورتی که از این کار سر باز بزنیم، عواقب رفتاری ما در بحث بین‌المللی ما را از زمره تأمین‌کنندگان مطمئن گاز در منطقه خارج می‌کند.

نیازمد همراهی مردم هستیم

محمد عسگری - سخنگوی شرکت ملی گاز نیز در این رابطه به ایسنا گفت: میزان مصرف گاز در روز جمعه به ۳۷۲ میلیون متر مکعب در بخش خانگی و تجاری رسید و باید گفت که از زمان شروع سرما مصرف گاز در مزر هشدار قرار میگیرد و لازم است مردم به مدیریت مصرف توجه داشته باشند.

وی با تاکید بر لزوم رعایت در میزان مصرف و صرفه جویی در گاز، تاکید کرد: لازم است همه مشترکان نسبت به این مهم حساس باشند؛ دمای ۱۸ تا ۲۱ را مدنظر قرار دهند، از لباس های گرم در داخل منزل استفاده کنند و برای گذر از این چالش همراهی لازم را با شرکت گاز داشته باشند.

محدودیتی برای صنایع اعلام نشده است

به گفته سخنگوی شرکت ملی گاز، هرچه میزان صرفه جویی افزایش یابد منافع آن بیشتر است، چراکه با افزایش مصرف محدودیت‌ها به سمت صنعت و تولید حرکت می کند و در واقع تاثیر این مصرف بی رویه در تمام ابعاد دیده می شود.عسگری در پاسخ به این سوال که آیا تاکنون محدودیتی برای صنایع و یا نیروگاه‌ها اعمال شده است، گفت: برای نیروگاه‌ها یک سبد سوخت در نظر گرفته شده که وزارت نفت آن را تخصیص می دهد و برای صنایع نیز تاکنون محدودیتی ایجاد نشده است.

نوبت اول

آگهی مناقصه عمومی دو مرحله ای

شرکت تولید نیروی برق شهید مفتح
(همدان – لرستان)

شرکت تولید نیروی برق شهید مفتح (همدان - لرستان) در نظر دارد بر اساس قانون برگزاری مناقصات و آئین نامه‌های مربوطه از پیمانکاران واجد شرایط جهت انجام پروژه مطابق با مشخصات ذیل ، بارگذاری شده در سامانه تدارکات الکترونیکی دولت (setadiran.ir) به شماره مناقصه ۲۰۰۰۰۰۱۴۹۰۰۰۰۰۱۰دعوت به عمل آورد.

- موضوع مناقصه: تهیه و تامین سگمنت دیفیوزر و سگمنت ثابت ردیف E توربین گازی BBC- 9D نیروگاه درود
- برآورد اجرای کار: در زمان بازگشایی پاکت ج اعلام خواهد شد.
- مدت انجام کار : یک ماه
- مهلت دریافت اسناد: از تاریخ انتشار آگهی نوبت اول لغایت ۳ روز پس از چاپ آگهی نوبت دوم (مورخ ۱۴۰۰/۰۸/۱۶لغایت ۱۴۰۰/۰۸/۲۰)
- نشانی دریافت اسناد : سامانه تدارکات الکترونیکی دولت (setadiran.ir)
- مهلت تحویل اسناد : حداکثر تا ساعت ۱۰ صبح روز سه شنبه مورخ ۱۴۰۰/۰۹/۰۲
- آدرس تحویل اسناد : همدان- بلوار فاطمیه - نرسیده به میدان ۱۳ آبان- خیابان ۱۲ متری صنوبر - پلاک ۳۰- دبیرخانه - تلفن ۰۸۱۳۸۲۰۲۶۵۰- داخلی ۳۱۱
- گشایش پیشنهادها : بازگشایی پاکتهای " الف" و " ب" راس ساعت ۱۱ روزسه شنبه مورخ ۱۴۰۰/۹/۰۲ خواهد بود.

داشتن گواهی صلاحیت معتبر یا نمایندگی کالا یا پروانه بهره برداری تولید یا پروانه شغلی

- مبلغ و نوع تضمین شرکت در مناقصه: ۱/۵۷۰/۰۰۰/۰۰۰(یک میلیارد و پانصدو هفتاد میلیون) ریال
- تضمین مورد قبول مطابق بندهای (الف، ب، پ،ج، چ،ح) ماده۴ آیین نامه تضمین معاملات دولتی (موضوع تصویب نامه هیئت وزیران به شماره ۱۲۳۴۰۲/ت ۵۰۶۵۹ ه مورخ ۹۴/۹/۲۲) می باشد. تضمین ها باید حداقل سه ماه از تاریخ آخرین مهلت تسلیم پیشنهاد معتبر بوده و قابل تمدید نیز باشد.
- شماره حساب شبا IR ۰۵۰۱۰۰۰۰۴۰۰۱۱۰۳۸۰۶۳۷۶۰۲۹ و شماره حساب ۴۰۰۱۱۰۳۸۰۶۳۷۶۰۲۹ بانک مرکزی جمهوری اسلامی ایران جهت واریز نقدی به نام شرکت تولید نیروی برق شهید مفتح همدان
- آدرس الکترونیکی : www.mofateh.tpph.ir و www.tender.tpph.ir

تاریخ چاپ نوبت اول:۱۴۰۰/۰۸/۱۶

تاریخ چاپ نوبت دوم: ۱۴۰۰/۰۸/۱۷

۲۶۴

امور تدارکات شرکت تولید نیروی برق شهید مفتح

تدوین شبکه تست استاندارد با داده های واقعی بخشی از شبکه توزیع نیروی برق جنوب استان کرمان

به گزارش روابط عمومی شرکت توزیع نیروی برق جنوب استان کرمان، بتول شیخ شعاعی معاون دفتر مهندسی و برنامه ریزی شرکت از تدوین و راه اندازی "شبکه تست استاندارد با داده های واقعی بخشی از شبکه توزیع شرکت" خبر داد و گفت: با توجه به نیاز صنعت برق، جهت انجام پژوهش بر روی داده های واقعی شبکه های توزیع و استخراج نتایج واقعی و نیز نیاز دانشگاه ها به شبکه مرجع تست داخلی؛ این شرکت اقدام به تعریف پروژه تحقیقاتی با عنوان "بررسی و تحلیل ایجاد بانک اطلاعاتی مبتنی بر داده های واقعی بخشی از شبکه توزیع برق جنوب استان کرمان" جهت انجام مطالعات پژوهشی در لایه های متفاوت اطلاعاتی نمود که توسط یکی از محققان، آقای حمید رضا اسماعیلیان به انجام رسید.وی افزود: نتیجه این کار تحقیقاتی، تدوین و راه اندازی شبکه تست با داده های واقعی بخشی از شبکه توزیع تحت پوشش این شرکت به صورت استاندارد می باشد که علاقه مندان می توانند شبکه تست نمونه را در پورتال این شرکت به آدرس https://sked.co.ir در زیر سایت تحقیقات، شبکه های تست SKED۱ و SKED۲ دریافت نمایند.این مقام مسئول در ادامه سخنان خود، بیان کرد: استفاده و بکارگیری شبکه تست مذکور می تواند جایگزین مناسبی برای شبکه های استاندارد IEEE باشد با این تفاوت که مطالعات بر روی شبکه ای با داده های واقعی و بومی، صورت می گیرد و استانداردهای لازم نیز در این شبکه لحاظ شده است.وی افزود: این امکان و قابلیت شبکه جدید معرفی شده می تواند راهگشای مناسبی برای محققان داخلی و خارجی باشد.

وزیر صنعت، معدن و تجارت اعلام کرد

آمادگی ایران برای سرمایه‌گذاری در حوزه لوازم خانگی در پاکستان

وزیر صنعت، معـدن و تجارت ضمن اعلام برنامه ریزی برای افزایـش تجارت پنج میلیارد دلاری ایران و پاکسـتان تا دو سـال آینده گفت که ایران می‌توانـد در حوزه‌های لبنیات و لوازم خانگی در پاکستان سرمایه‌گذاری کند.به گزارش ایسنا، رضا فاطمی امین در حاشیه افتتاحیه نهمین اجلاس کمیته مشترک تجاری ایران و پاکستان در جمع خبرنگاران با بیان اینکه ایران و پاکستان دو کشور بزرگ و مهم در منطقه هستند، تصریح کرد: متاسفانه این دو کشور روابط اقتصادی مناسبی ندارند. در جلسه امروز توافق شـد حجم روابط اقتصادی دو کشـور تا دو سال آینده پنج برابر وضعیت کنونی شود و به ۵ میلیارد دلار برسد و تا سه ماه آینده مشکلات و موانعی که در توافقنامه تجارت آزاد بین دو کشـور وجود دارد برطرف شود. وی با تاکید بر اهمیت روابط با همسایگان برای دولت سیزدهم نیز گفت: اقتصاد ایران و پاکستان مکمل هستند و می‌توانیم علاوه بر مبادلات کالا در سرمایه‌گذاری مشترک فعالیت کنیم. به گفته این مقام مسئول ایران می‌تواند در حوزه‌های لبنیات و لوازم خانگی سرمایه‌گذاری کند و علاوه بر این تبادلات بین دو کشـور را به تبادلات منطقه‌ای توسعه دهد.فاطمی امین افزود: مهم‌ترین مانع پیش از این اراده بود، اما در حال حاضر این اراده بین دو کشـور وجود دارد. مثلا طی دو ماه گذشته ترانزیت کامیون‌های پاکستانی در ایران عملیاتی شد که نشان دهنده اراده دو کشـور برای توسـعه روابط است.وزیر صمت همچنین با بیان اینکه در دو کشور موانعی وجود دارد، تصریح کرد: در این راسـتا توافق شد در ایران مرکزی به عنوان نقطه تماس و مرکز مشابهی در پاکسـتان ایجاد شود و تا سه ماه آینده موانع را مورد بررسی و رفع کند.

افزایش ۵ میلیارد دلاری تجارت با پاکستان در دستور کار

فاطمی‌امین همچنیـن در افتتاحیه نهمیـن اجلاس کمیته مشترک تجاری ایران و پاکستان که با حضور وزیر شهرسازی کشور پاکستان برگزار شد از انجام مذاکرات برای هموار شدن مسیر تجارت میان دو کشور خبر داد و گفت: ایران آمادگی رفع موانع تجارت با پاکسـتان را دارد تا روابط اقتصادی دو کشور ارتقا پیدا کند.وی با تاکید بر لزوم فراهم شـدن زمینه سرمایه گذاری شرکای پاکستانی در ایران، وعده داد که تا سه ماه آینده مشکلات تجاری رفع و شرایط برای توسعه تجارت فراهم شود. در ادامه این نشسـت، عبدالرزاق داوود، مشاور نخست وزیر در امور بازرگانی، تولید و سـرمایه گذاری پاکستان نیز با تاکید بر اینکه کشور پاکستان خواهان پیشرفت در تجارت با ایران است، تصریح کرد: تشکیل این کمیته آغازگر حل مشکلات دو کشور در حوزه تجاری خواهد بود.وی همچنین با بیان اینکه پاکستان خواهان پیشـرفت و گسـترش روابط در زمینه‌های مختلف تجـاری از جمله حمل و نقـل کالا، تهاتر محصولات، کاهش تعرفه‌ها و ایجاد بازارچه‌های مرزی در مسیر تجارت آزاد است، گفت: طی سال‌های گذشته در خصوص همکاری استراتژیک برنامه ریزی‌ها و توافقاتی انجام شـد، اما تاکنون محقق نشده اسـت. این در حالی است که ظرفیت‌های بسـیاری در ایران و پاکستان وجود دارد و دو کشـور در زمینه مبادلات تجاری مکمل یکدیگر هسـتند. بنابرلین برای توسعه همکاری‌ها باید تلاش بیشتری داشته باشیم.

دبیر کمیته اقدام ارزی خبر داد؛

بازگشت ۶۴ میلیارد یورو ارز صادراتی به کشور

دبیر کمیته اقدام ارزی گفت: تا ۱۰ آبان ماه از ۸۰ میلیارد یورو تعهدات سررسـید شـده، ۶۴ میلیارد یورو به چرخه اقتصادی کشـور بازگشـته و ۳۸۹۱ صادرکننده به صورت صد درصدی ایفـای تعهدات ارزی کرده‌اند.احسـان قمـری در گفت‌وگو با خبرنـگار مهر در مـورد آخرین وضعیت بازگشـت ارز حاصل از صـادرات اظهار کـرد: تا تاریخ ۱۰ آبـان ۱۴۰۰، ۸۱ درصد تعهدات سررسید شده صادرکنندگان ایفا شده است.دبیر کمیته اقـدام ارزی ادامه داد: کل تعهدات صادراتـی از ۲۲/۰۱/۹۷ تا ۱۰/۰۸/۱۴۰۰، ۹۱ میلیارد یورو و تعهدات سررسـید شده ۸۰ میلیارد یورو اسـت که از این میزان ۶۴ میلیارد یورو به چرخه اقتصادی کشور بازگشته است.

بازگشت ۴۱ میلیارد یورو توسط ۳۸۹۱ نفر

قمری افـزود: تاکنون ۳۸۹۱ صادرکننـده از مجموع ۲۸ هزار و ۸۱۵ صادرکننـده، صد درصد تعهـدات ارزی خود را که ۴۱ میلیارد یورو بـوده، ایفا کرده‌اند.وی گفت: ایـن ۳۸۹۱ نفر، از نظـر تعداد، ۱۴ درصد صادرکنندگان را تشـکیل می‌دهند اما از نظـر میزان ارزش صادراتـی، ۶۴ درصد از کل تعهدات ارزی را بازگردانده‌اند.قمری اظهـار کرد: آمار در خصوص عدم ایفای تعهدات ارزی متفاوت بوده و هر کس از دیدگاه کارشناسیِ خود اظهـار نظر می‌کند ولی باید بین صادرکنندگانی که اصلاً ارز به چرخه اقتصادی برنگردانده و سـایر صادرکنندگان تفاوت قائل شد.

۶۰ درصد فروش ارز صادراتی در سامانه نیما

دبیر کمیته اقدام ارزی تأکید کرد: برای ایفای تعهدات ارزی ۹ روش داریم که شامل فروش ارز در سامانه نیما، واردات در مقابل صادرات خود، واگذاری ارز پروانه صادراتی، فروش ارز در سـنا، تهاتر ارزی، صادرات ریالی تائید شده (برای سال ۹۷)، پرداخت بدهی ارزی و ... می‌شود. در حال حاضر صادرکنندگان (غیر از صادرات ریالی که برای سـال‌های قبل بوده است) به هر روشی که بخواهند بدون سـقف می‌توانند ایفای تعهد کنند.وی ادامه داد: خوشبختانه استفاده از روش‌های واردات در مقابل صادرات خُـرد و واگذاری ارز پروانه صادراتی ۳۰ درصد از ایفای تعهدات ارزی را بـه خود اختصاص داده اسـت.قمری گفت: ۶۰ درصد ایفای تعهدات ارزی نیز از طریق فروش ارز در سامانه نیما است که این رقم قبلاً ۸۰ درصد بود. باید توجه داشـت که فروش ارز در نیما بیشـتر برای پتروشیمی‌ها، فولادی‌ها و معدنی‌ها است و باقی صادرکنندگان تمایل به اسـتفاده از دو روش فوق‌الذکر دارند. شاید نسـبت کم باشد اما فضا باز شده تا صادرکنندگان به ویژه صادرکنندگان کوچک و متوسط با استفاده از روش‌های دیگر غیر از سامانه نیما اقدام به ایفای تعهدات ارزی کنند.وی در مورد مهلت ایفای تعهدات ارزی گفت: صادرکنندگان سال ۹۹ تا پایان آبان سال ۱۴۰۰ و صادرکنندگان سال ۹۸ تا پایان آذر ۱۴۰۰ فرصـت دارند که ایفای تعهدات ارزی کنند.دبیر کمیته اقدام ارزی در خصوص صادرکنندگان سال ۹۷ نیز گفت: فرصت ایفـای تعهدات ارزی این گروه تمام شـده مگر اینکه با کمیته اقدام ارزی مکاتبه‌ای انجـام دهند و در این کمیته تصمیماتی گرفته شود.قمری تاکید کرد: افزایش مهلت ایفای تعهدات ارزی در راستای استفاده از ابزارهای تشویقی جهت تسهیل و تسریع ایفای تعهدات ارزی بوده و بر این اساس، افزایش مهلت‌ها برای کلیه صادرکنندگان و بر اساس، ضوابط، صورت می‌گیرد.

گزیده خبر

تبعیض ارزی در واردات برنج!

در حالی تـا دو هفته دیگر ممنوعیت چهارماهه فصلـی واردات برنج به پایان می‌رسد که همچنان حدود ۱۵ هزار تن برنجی که از مدت ها قبل از ممنوعیت در گمرک مانده و به لحاظ زمانی و ثبت سـفارش امکان ترخیص دارد به دلیل عدم تامین ارز ترخیص نشده است، اما در مقابل ده‌ها هزار تن برنجی که بعد از ممنوعیت آمده و از نظر قانونی نمی‌تواند ترخیص شود، دارای کد رهگیری بانک است.به گزارش ایسنا، تازه‌ترین گزارشـی که از سوی گمرک ایران به سازمان بازرسی کل کشور در رابطه با وضعیت کالای اساسی و ارزاق عمومی به خصوص برنج ارائه شده، جریان واردات برنج در زمان ممنوعیت را مورد بررسی قرار داده است.این در حالی است که از اول مرداد تا پایان آبان‌ماه، زمان ممنوعیت فصلی برنج اعلام شد. اما در این فاصله با توجه به وضعیت بازار برنج و افزایش قیمتی که وجود داشت، پیشنهاداتی مبنی بر لغو ممنوعیت فصلی، زودتر از زمان مقرر و یا ترخیص برنج‌های وارداتی که بعد از ممنوعیت آمده است، مطرح شد. آن هم در شـرایطی که طبق مصوبه ستاد تنظیم بازار قرار بود فقط برنج‌هایی که قبل از ۳۱ تیرماه و شـروع ممنوعیت فصلی وارد و قبض انبار شده‌اند و دارای ثبت سفارش هسـتند، امکان ترخیص داشته باشند.اما بررسی ایسنا درباره گزارشی که معاون فنی گمرک ایران به معاون امور نظارت و بازرسـی اقتصادی و دارایی سازمان بازرسی کل کشور اعلام کرده از این حکایت دارد که در این مدت حدود ۱۳ هزار تن برنج که قبل از اعمال ممنوعیت فصلی وارد آب‌های ایران شده اما زمان قبض انبار آن بعد از اول مردادماه بود، طی صدور مجوزهای لازم ترخیص شده اسـت.با این وجود در این بین دو گروه دیگر برنج وجود دارد که از لحاظ تامین ارز با یکدیگر متفاوت هستند. گروه اول حدود ۱۵ هزار تن است که قبل از ممنوعیت واردات فصلی وارد و در گمرک وجود داشته اما هنوز کد رهگیری بانک جهت ترخیص صادر نشده اسـت. این ۱۵ هزار تن در واقع مربوط مانده برنج‌هایی اسـت که پیش از آن در قالب ترخیص ۹۰ درصدی بخش عمده آنها ترخیص شـده و برای خروج مابقی باید کد رهگیری بانک صادر شود تا قابلیت ترخیص پیدا کند ولی تاکنون این اتفاق نیفتاده و در گمرک مانده است.اما گروه دیگر بیش از ۸۰ هزار تن برنج اسـت کـه بعد از ممنوعیت فصلی وارد گمرک و بنادر شده و با وجود این‌که تاریخ رسیدن این محموله‌ها مطابق مصوبه ستاد تنظیم بازار امکان ترخیص ندارد ، کد رهگیری بانک برای عمده این محموله‌ها صـادر و می‌تواند بعد از پایان ممنوعیت بلافاصله ترخیص شـود، این در حالی است که پیش از این اعلام شده مذاکراتی جهت ترخیص این ۸۰ هزار تن قبل از پایان ممنوعیت فصلی جهت ورود به بازار صورت گرفته است.براین اساس، در حـال حاضر برنج‌هایی که تاریخ آنها قبل از ممنوعیت فصلی بوده کد رهگیری بانـک ندارد و در ایـن رابطه که چرا هنوز برای آنهـا تامین ارز صورت نگرفته باید دسـتگاه‌های مربوطه از جمله وزارت جهاد کشاورزی و بانک مرکزی پاسخ دهند در حالی که برنج‌هایی که بعد از ممنوعیت آمده و به لحاظ قانونی قابلیت ترخیص ندارند، فورا تامین ارز شده‌اند.گزارش گمرک ایران نشان می دهد که در نیمه اول امسال واردات برنج حدود ۷۱۴ هزار تن به ارزش ۶۰۸.۱ میلیون دلار بوده اسـت، این واردات حدود دو سالی است که با حذف ارز ۴۲۰۰ از این کالا، با ارز نیمایی انجام می‌شود.

چرا صادرات افغانستان از راه بندر چابهار متوقف شد؟

بر اسـاس گزارش‌ها، اکنون افغانستان بیشتر کالاهایش را از راه بندر کراچی و واگه پاکستان صادر می‌کند و از همین‌رو نقش بندر چابهار کمرنگ شده است.به گزارش فارس، اتاق تجارت و سرمایه‌گذاری افغانستان اعلام کرد از ۳ ماه پیش تاکنون، روند صادرات این کشـور از راه بندر چابهار ایران متوقف شده است.به گفته مسوولان اتاق تجارت و سرمایه‌گذاری افغانستان، به علت چالش‌های فنی در بندر «نوا شیوا» هند، بازرگانان نمی‌توانند کالاهای خود را از راه بندر چابهار صادر کنند.یونس مومند، سرپرست اتاق تجارت و سرمایه‌گذاری افغانستان گفت: «من فکر می‌کنم به سبب اینکه سلسله مشکلات در بندر نوا شیوای هند وجود دارد، از همین‌رو تاجران صادرات نمی‌کنند.»آمارهای این نهاد نشان می‌دهد که از راه این بندر، هر ۱۵ روز یک کشـتی حامل مواد غذایی به افغانسـتان انتقال می‌یابد، اما صادرات این کشـور هنوز هم متوقف اسـت.این در حالی است که بیشتر روغن و بوره از امارات و دیگر کشورها از راه بندر چابهار به افغانستان وارد می‌شوند.از سـویی دیگر نیز، برخی از کارشناسان مسائل اقتصادی چالش‌های سیاسـی در افغانسـتان را عامل کندی صادرات در این بندر می‌دانند.کاهش تولیدات ناخالص داخلی افغانسـتان، افت کشاورزی و کاهش سرمایه‌گذاری‌ها نیز بر کاهش روند صادرات از راه بندر چابهار سایه افکنده است.اکنون افغانستان بخش زیادی از فرآورده‌هایش را از راه بندرهای کراچی و واگه پاکستان به جهان صادر می‌کند و از همین رو نقش بندر چابهار کمرنگ شده است.

از سر گیری مذاکرات با تیسن کروپ برای بهره‌برداری از آنومالی ۱۹ دی

مدیرعامل شرکت معدنی و صنعتی چادرملو با اعلام این خبر گفت: تفاهمنامه‌ای در گذشته با گروه تیسن کروپ برای بهره‌برداری از معادن به ویژه آنومالی ۱۹ دی منعقد کردیم که بنا به دلایلی لغو شد اما مذاکرات از سر گرفته شد. ناصر تقی‌زاده افزود: ما به دنبال جذب تیسن کروپ هستیم تا جدیدترین شیوه‌های معدنداری دنیا را در معـادن خود پیاده کنیم.وی اظهار امیدواری کرد، البته حدود ۸۰ درصد از تجهیزات مورد نیاز برای بهره‌برداری از معادن جدید مانند نقاله‌ها، نوارها و سنگ‌شکنها، امکان ساخت داخل دارد اما درصددیم در مهندسی معدن برای نخستین بار از خدمات شرکتهای معتبر. مجرب خارجی استفاده کنیم.

بتن ریزی اولین پروژه ی نهضت ملی مسکن بهارستان آغاز شد

به گزارش روابط عمومی شـرکت عمران بهارستان احداث واحدهای مسکونی نهضت ملی مسـکن در این شهر جدید آغاز شده اسـت.این پروژه مجموعا شامل احداث ۳۵۰۰ واحد مسکونی اسـت که در فاز ۴ این شهر جدید در حال احداث می باشد.این پروژه مربوط به متقاضیانی است که در مرحله اول ثبت نام کرده اند.همچنین عملیات احداث محور پیاده و دوچرخه بلوک های ۲۲۸ و ۲۲۹ با مساحت حدود ۳۴۰۰۰ متر مربع توسط این شرکت در حال انجام است.از امکانات این محور می توان به بیش از ۱۴۰۰۰ مترمربع مسیر پیاده روی، مسیر زیبای دوچرخه سواری، پارک و فضاهای سبز متنوع شامل بیش از ۸۰۰۰ متر جدول گذاری، ۲۹۱ پایه روشنایی و ۱۹۲۰۰ مترمربع باغچه اشاره کرد.

چهارمین همایش ملی پدافند غیرعامل اداره کل راه و شهرسازی استان گلستان برگزار شد

چهارمین همایش ملی پدافند غیرعامل در مدیریت شـهری بصورت ویدئوکنفرانسـی به ریاسـت وزیر راه وشهرسازی و با حضور رئیس سـازمان پدافند غیرعامل کشور با حضور مهندس محبوبی مدیرکل راه و شهرسـازی اسـتان برگزار شـد.چهارمین همایش ملی پدافند غیرعامل در مدیریت شـهری همزمان با هفته نکوداشت پدافند غیرعامل بصورت ویدئوکنفرانسی به ریاست مهندس رستم قاسمی، وزیر محترم راه وشهرسازی و با حضور سردار جلالی، رئیس سازمان پدافند غیرعامل کشور و با حضور مهندس محبوبی مدیرکل راه و شهرسازی استان در سالن جلسات اداره کل راه و شهرسازی استان برگزار شد.

واگذاری دو فقره سند مالکیت از اراضی شهری شهرستان گنبد کاووس به اداره کل راه و شهرسازی استان گلستان

جلسـه واگذاری دو فقره سند مالکیت از اراضی شـهری شهرستان گنبد کاووس به اداره کل راه و شهرسـازی اسـتان در راستای سـاخت طرح نهضت ملی مسـکن در استان گلستان باحضور دکتر شـادمهر نماینده محترم مردم شریف شهرستان گنبد کاووس در مجلس شورای اسلامی،مهندس کریمی معاون محترم استاندار و فرماندار ویژه شهرستان گنبد کاووس،مهندس محبوبی مدیرکل محترم راه و شهرسـازی استان گلستان و هیات همراه،مهندس لطفی مدیر کل محترم منابع طبیعی و آبخیزداری استان، مهندس رضائیان مدیر کل محترم ثبت اسناد و املاک استان،مهندس حسینی مدیرکل محترم بنیاد مسکن استان در سالن اجتماعات اداره ثبت اسناد و املاک شهرستان گنبد کاووس برگزار شد.

آگهی اختصاصی موضوع ماده ۳ قانون و ماده ۱۳ آیین نامه قانون تکلیف وضعیت ثتی و اراضی و ساختمانهای فاقد سند رسمی حوزه ثبتی بندپی

برابر آرای شماره ۱۴۰۰۶۰۳۱۰۰۱۷۰۰۱۲۹۵ و ۱۴۰۰۶۰۳۱۰۰۱۷۰۰۱۲۹۶ و ۱۴۰۰۶۰۳۱۰۰۱۷۰۰۱۲۹۷ و ۱۴۰۰۶۰۳۱۰۰۱۷۰۰۱۲۹۸ هیات اول موضوع قانون تعیین تکلیف وضعیت ثبتی اراضی و ساختمانهای فاقد سند رسمی مستقر در واحد ثبتی حوزه ثبت ملک بندپی تصرفات مالکانه بلامعارض متقاضی آقای مهدی قلی تبار عمران فرزند محمدابراهیم بشماره شناسنامه ۱۹۵۰ و به شماره ملی ۲۰۶۰۶۹۷۶۸۹ صادره از بابل در ۹۶ سهم مشاع و خانم بنین قلی تبار عمرانی فرزند محمدابراهیم بشماره شناسنامه ۳۶۳۴ و به شماره ملی ۲۰۶۲۴۵۱۶۴۴ صادره از بابل در ۴۸ سهم مشاع و خانم عذرا قلی تبار عمرانی فرزند محمدابراهیم بشماره شناسنامه ۷ و به شماره ملی ۵۶۸۹۸۷۵۶۹۴ صادره از بابل در ۴۸ سهم مشاع و خانم نرگس قلی تبار عمرانی فرزند محمدابراهیم بشماره شناسنامه ۲۵۶۲۱ به شماره ملی ۲۱۴۰۲۵۵۲۲۴ صادره از آمل در ۴۸ سهم مشاع از مجموع ۲۴۰ سهم ششدانگ یک قطعه زمین که در آن احداث بنا شده است به مساحت ۳۰۸/۵۵ مترمربع قسمتی از پلاک ۱۵۲۶ - اصلی به ترتیب کلاسه های ۱۳۹۹۱۱۴۴۱۰۰۱۷۰۰۰۱۸۹ و ۱۳۹۹۱۱۴۴۱۰۰۱۷۰۰۰۱۹۰ و ۱۳۹۹۱۱۴۴۱۰۰۱۷۰۰۰۱۹۱ و ۱۳۹۹۱۱۴۴۱۰۰۱۷۰۰۰۱۹۲ واقع در قریه ییلاقی شلکنار بخش ۹ بندپی خریداری با واسطه از مالک رسمی آقای ابوالقاسم عمران و سایر مالکین رسمی مشاعی محرز گردیده است. لذا به موجب ماده ۳ قانون تعیین تکلیف وضعیت ثبتی اراضی و ساختمانهای فاقد سند رسمی و ماده ۱۳ آیین نامه مربوطه و به منظور اطلاع عموم مراتب در دو نوت به فاصله ۱۵ روز از طریق روزنامه محلی و کثیر الانتشار در شهرها منتشر و در روستاها علاوه بر انتشار آگهی در محل الصاق تا در صورتیکه اشخاص ذینفع به آرای اعلام شده اعتراض داشته باشند باید از تاریخ انتشار اولین آگهی و در روستاها از تاریخ الصاق در محل تا ۲ ماه اعتراض خود را به اداره ثبت محل وقوع ملک تسلیم و رسید اخذ نمایند. معترض باید ظرف یک ماه از تاریخ تسلیم اعتراض مبادرت به تقدیم دادخواست به دادگاه عمومی محل نماید و گواهی تقدیم دادخواست به اداره ثبت محل تحویل دهد که در این صورت اقدامات ثبت موکول به ارائه حکم قطعی دادگاه است و در صورتی که اعتراض در مهلت قانونی واصل نگردد یا معترض، گواهی تقدیم دادخواست به دادگاه عمومی محل ارائه نکند اداره ثبت مبادرت به صدور سند مالکیت می نماید و صدور سند مالکیت مانع از مراجعه متضرر به دادگاه نیست ./ م الف: ۱۲۱۰۸۵۰

تاریخ انتشار نوبت اول: ۱۴۰۰/۰۸/۰۱
تاریخ انتشار نوبت دوم: ۱۴۰۰/۰۸/۱۶
محمد حبیب زاده گنجی، رییس ثبت اسناد و املاک بندپی

آگهی ابلاغ شرکت / کارگاه سهند توسعه فارس

با توجه به درخواست بازنشستگی پیش از موعد آقای اسکندر حیدری در کارهای سخت و زیان آور که در جلسه کمیته بدوی استانی مورخ ۹۹/۱۱/۱۵ این اداره کل مطرح شده، شغل امور ایمنی از تاریخ ۸۹/۱/۱ لغایت ۹۰/۱/۳۰ مورد تایید قرار گرفته است. لذا مطابق با تبصره ۵ ماده ۸ تصویب نامه هیئت محترم وزیران، رای مذکور ظرف مدت ۱۵ روز اداری از تاریخ ابلاغ نامه با ارائه تقاضای کتبی (فرم شماره ۴) قابل تجدیدنظرخواهی می باشد و در غیر این صورت رای مذکور قطعی و لازم الاجراست.
اداره کل تعاون، کار و رفاه اجتماعی استان بوشهر
۲۶۸

آگهی ابلاغ شرکت / کارگاه سامان کار پارس

با توجه به درخواست بازنشستگی پیش از موعد آقای اسکندر حیدری در کارهای سخت و زیان آور که در جلسه کمیته بدوی استانی مورخ ۹۹/۱۱/۱۵ این اداره کل مطرح شده، شغل ۱- کارگر ساده از تاریخ ۸۴/۲/۱ لغایت ۸۶/۴/۳۱ و ۲- شغل اپراتور از تاریخ ۸۶/۵/۱ لغایت ۸۸/۱۲/۲۹ مورد تایید قرار گرفته است. لذا مطابق با تبصره ۵ ماده ۸ تصویب نامه هیئت محترم وزیران، رای مذکور ظرف مدت ۱۵ روز اداری از تاریخ ابلاغ نامه با ارائه تقاضای کتبی (فرم شماره ۴) قابل تجدیدنظرخواهی می باشد و در غیر این صورت رای مذکور قطعی و لازم الاجراست.
اداره کل تعاون، کار و رفاه اجتماعی استان بوشهر
۲۶۹

آگهی ابلاغ شرکت / کارگاه مارگون پارس

با توجه به درخواست بازنشستگی پیش از موعد آقای حسین خسروی در کارهای سخت و زیان آور که در جلسه کمیته بدوی استانی مورخ ۱۴۰۰/۷/۲۰ این اداره کل مطرح شده، شغل راننده ایسوزو از تاریخ ۱۳۹۹/۴/۱ لغایت ۱۳۹۹/۶/۳۱ مورد تایید قرار گرفته است. لذا مطابق با تبصره ۵ ماده ۸ تصویب نامه هیئت محترم وزیران، رای مذکور ظرف مدت ۱۵ روز اداری از تاریخ ابلاغ نامه با ارائه تقاضای کتبی (فرم شماره ۴) قابل تجدیدنظرخواهی می باشد و در غیر این صورت رای مذکور قطعی و لازم الاجراست.
اداره کل تعاون، کار و رفاه اجتماعی استان بوشهر
۲۷۰

آگهی ابلاغ شرکت / کارگاه خبازی سورکیان نژاد

با توجه به درخواست بازنشستگی پیش از موعد آقای حسین خسروی در کارهای سخت و زیان آور که در جلسه کمیته بدوی استانی مورخ ۱۴۰۰/۷/۲۰ این اداره کل مطرح شده، شغل شاطر از تاریخ ۱۳۷۷/۹/۱ لغایت ۱۳۷۹/۲/۳۱ مورد تایید قرار گرفته است. لذا مطابق با تبصره ۵ ماده ۸ تصویب نامه هیئت محترم وزیران، رای مذکور ظرف مدت ۱۵ روز اداری از تاریخ ابلاغ نامه با ارائه تقاضای کتبی (فرم شماره ۴) قابل تجدیدنظرخواهی می باشد و در غیر این صورت رای مذکور قطعی و لازم الاجراست.
اداره کل تعاون، کار و رفاه اجتماعی استان بوشهر
۲۷۱

آگهی ابلاغ شرکت / کارگاه تعاونی داد آوران لیان گروه

با توجه به درخواست بازنشستگی پیش از موعد آقای حسین خسروی در کارهای سخت و زیان آور که در جلسه کمیته بدوی استانی مورخ ۱۴۰۰/۷/۲۰ این اداره کل مطرح شده، شغل راننده از تاریخ ۱۳۸۹/۷/۱ لغایت ۱۳۹۴/۳/۳۱ مورد تایید قرار گرفته است. لذا مطابق با تبصره ۵ ماده ۸ تصویب نامه هیئت محترم وزیران، رای مذکور ظرف مدت ۱۵ روز اداری از تاریخ ابلاغ نامه با ارائه تقاضای کتبی (فرم شماره ۴) قابل تجدیدنظرخواهی می باشد و در غیر این صورت رای مذکور قطعی و لازم الاجراست.
اداره کل تعاون، کار و رفاه اجتماعی استان بوشهر
۲۷۲

آگهی نوبتی موضوع ماده ۳ قانون و ماده ۱۳ آیین نامه قانون تعیین تکلیف وضعیت ثبتی و اراضی و ساختمانهای فاقد سند رسمی

برابر رای شماره ۱۴۰۰۶۰۳۲۴۰۳۴۰۰۰۰۱۵ مورخه ۱۴۰۰/۰۲/۲۰ هیات موضوع قانون تعیین تکلیف وضعیت ثبتی اراضی و ساختمانهای فاقد سند رسمی مستقر در واحد ثبتی حوزه ثبت ملک جم تصرفات مالکانه بلامعارض آقای حمیدرضا طاهری فرزند هاشم به شماره ملی ۱۸۲۹۰۱۲۵۳۳ صادره خرمشهر در یکباب ساختمان به مساحت ۲۱/۱۵ متر مربع پلاک ۵۲۸۶ فرعی ۳۶ اصلی مفروزی و مجزی شده از پلاک ۱۲۲ فرعی از ۳۶ اصلی قطعه سه بخش هشت جم واقع در جم خیابان معلم رو به روی تامین اجتماعی دارای سند مالکیت و تصرفات محرز گردیده است لذا به منظور اطلاع عموم مراتب در دو نوبت به فاصله ۱۵ روز آگهی می شود در صورتی که اشخاص نسبت به صدور سند مالکیت متقاضی اعتراضی داشته باشند می توانند از تاریخ انتشار اولین آگهی به مدت دو ماه اعتراض خود را به این اداره تسلیم و پس از اخذ رسید ظرف مدت یک ماه از تاریخ تسلیم اعتراض دادخواست خود را به مراجع قضایی تقدیم نمایند بدیهی است در صورت انقضای مدت مذکور و عدم وصول اعتراض طبق مقررات سند مالکیت صادر خواهد شد.
تاریخ انتشار نوبت اول: ۱۴۰۰/۰۸/۱۶ تاریخ انتشار نوبت دوم: ۱۴۰۰/۰۹/۰۱
۲۲۴ م الف
سهراب عمله- رئیس ثبت اسناد و املاک شهرستان جم
۲۶۶

سناریوی نافرجام وعده تقویت بورس تکرار می‌شود؟

پس از وعده و وعیدهای بی شمار بورسی سال قبل، درحالی چشم مردم به تابلوی معاملات بازار سرمایه خشک شده است تا شـــاید بتوانند از این دریاچه ســـرخ اصل پول خود را پس بگیرند که باز هم وعده تقویت بازار سرمایه از سوی دولتمردان به گوش می‌رسد؛ وعده ای که کم و کیف و اساس آن حداقل هنوز، مشخص نیست.به گزارش ایسنا، سهامدار بازار سرمایه حتما و قطعا وعده و وعیدهایی که در ســـال ۱۳۹۹ از سوی مسئولین مرتبط و غیرمرتبط درمورد این بازار داده شد را به خاطر دارند. روزهایی که شاخص کل بورس هنوز دو میلیون واحد را فتح نکرده بود و مسئولان به بهانه های مختلف مردم را به سرمایه گذاری در بورس دعوت می‌کردند که این اتفاق در کنار آزادســـازی سهام عدالت باعث شد تا پای حداقل ۵۰ میلیون از مردم ایران به بورس باز شود.

امید واهی مردم برای به دست آوردن اصل سرمایه خود

مردمی که متاســـفانه اکثرا بدون آگاهی و به صورت مستقیم در بازار سرمایه، سرمایه گذاری کرده و بسیاری از آن ها سقف بالای سر خود را تبدیل به سهم هایی کردند که در یک سال گذشـــته کمتر رنگ سبز به خود دیده اســـت.در هر صورت شاخص کل بورس سقوط خود را بعد از اینکه مرز دو میلیون واحد نیز گذشت آغاز کرد و از همان ابتدای کار باز هم وعده مسئولان برای بهبود وضعیت بورس به گوش می‌رسید.

وعده های کوتاه مدتی که گاه به دلیل جو روانی مثبت ناشی از وعده تزریق منابع از صندوق توسعه ملی به صندوق توسعه و تثبیت بازار و گاه به دلیل اجبار حقوقی ها بر خرید ســـهام باعث ســـبز رنگ شدن بازار می‌شـــد اما باز هم تمایل بازار به ریزش بود! به طوریکه در ســـال ۱۳۹۹ شاخص کل بارها مرز یـــک میلیون و ۵۰۰ هزار واحد را به دســـت آورد و دوباره از دســـت داد و همین سبز شـــدن گاه به گاه بازار و وعده های مســـئولان باعث می‌شـــد مردم به امید به دست آرودن اصل سرمایه خود در این بازار ماندگار شوند.

صبر تا چه زمانی؟!

به هر حال اکنون در نیمه دوم ســـال ۱۴۰۰ هستیم و بیش از یک ســـال از آغاز ریزش بازار گذشـــته است، دولت عوض شده اما وضعیت بازار و وعده ها همانند گذشته است. چراکه شـــاخص کل بورس در تابستان ســـال جاری باز هم توانست کانال یک میلیون و ۵۰۰ هزار واحد را کســـب کند اما دوباره ورق بازار برگشـــت و روند نزولی در این بازار شـــاخص را در هفته های گذشـــته تا یک میلیون و ۳۴۰ هزار واحد کاهش داد.در ایـــن روزهای بی ثبات بازار اســـت کـــه دوباره تقویت بازار ســـرمایه به گوش می‌رســـد. به طوریکه محسن رضائی، معاون اقتصادی رئیس جمهور طی یک هفته گذشـــته دوبار بر تقویت بازار ســـرمایه تاکید کرده است.یک بار در نهم آبان ماه و در کمیسیون اقتصادی مجلس بود که گفت: برنامه های جدیدی برای بهبود شرایط داریم و به احتمال زیاد در آذرماه خبرهای خوبی به مردم خواهد رسید. دولت برای تقویت بازار سرمایه اقدامات متعددی را پیگیری می کند؛ زیرساخت بازار سرمایه در حال تکمیل است، زیرا بسیاری از ابزارهای موجود مربوط به ۵۰ ســـال گذشته بوده و ســـنتی است و بازار نمی تواند انعطاف داشته باشد.رضایی با بیان اینکه از آنجا که بازار ســـرمایه را برای آینده اقتصادی کشور بسیار مهم می دانیم، اهمیت فوق العاده ای برای آن قائل هستیم و آن را تقویت می کنیم، تصریح کرد: سهامداران این بازار صبر و حوصله داشته باشند؛ آینده بورس بسیار خوب خواهد بود.همچنین در تاریخ ۱۳ آبان و در پایان جلســـه ستاد تسهیل و رفع موانع تولید در استان خوزستان با بیان این که بازار بورس تقویت خواهد شـــد، گفت: کل بازار بوس در حال برنامه ریزی و اصلاحاتی است و دولت مصمم است که این اصلاحات را ادامه دهد.قطعا تقویت بازار سرمایه اگر بر پایه اصول مشخص و شفافی باشد می‌تواند مایه امیدواری ســـرمایه گذاران فعلی و باعث جذب نقدینگی بیشتر شود و منجر به پررنگ کردن نقش این بازار در چرخه تولید کشور شود. اما اینکه صرفا وعده تقویت بازار سرمایه از ســـوی معاون اقتصادی رئیس جمهور بدون هیچ نقشـــه راه مشخصی مکررا تکرار شـــود، این سوال را در ذهن ایجاد می‌کند که آیا ســـناریوی نافرجام تقویت بازار سرمایه در ســـال ۱۳۹۹ تکرار خواهد شـــد؟قاعدتا انتظار می‌رود اگر دولت برنامه مشـــخصی برای تقویت این بازار دارد به صورت شـــفاف اعلام و برنامه را عملیاتی کند. نه اینکه همانند دولت قبل که حتی ۱۰ مصوبه نیز برای بهبود وضعیت بازار تعیین شـــد و تقریبا هیچکدام رنگ اجرا به خود ندید، دوباره وعده ها عملیاتی نشـــوند و بهبود وضعیت بورس به ســـرابی برای سهامداران تبدیل شود. سهامداران باز هم به صبر دعوت می شوند اما دقیقا تا چه زمانی؟!

کاهش قابل توجه آمار چک‌های برگشتی با اجرای قانون جدید

اجـــرای قانون جدید صـــدور چک و توزیع چک‌های صیـــادی تاثیر قابـــل توجهی بر کاهش آمار چک‌های برگشـــتی داشـــته اســـت.به گزارش خبرنـــگار ایبِنـــا، قانون اصلاح قانون صدور چک در ســـال ۱۳۹۷ در مجلس شـــورای اسلامی تصویب شد و از ابتدای فروردین ماه سال ۱۴۰۰ با توزیع چک‌های جدید بنفش رنگ صیادی شکل عملیاتی به خود گرفت. در این طرح قوانین و دستورالعمل‌هایی برای افزایش شفافیت و همچنین بازگشـــت اعتبار به دسته چک مورد اجرا قرار گرفته که از مهم‌ترین موارد آن محدودیت‌های در نظر گرفته شده برای دارندگان چک‌های برگشتی است.بر اساس قانون جدیـــد چک محدودیت‌هایی متوجه دارندگان چک برگشـــتی می‌شود و قانون یاد شده تنبیهات انضباطی را برای شخص صادرکننده چک برگشـــتی در نظر گرفته است. به عنوان مثال در زمان اعطای دسته چک به فرد، وی اهلیت‌سنجی می‌شود و در صورت دارا بودن چک برگشتی، دسته چک بـــه وی تعلق نمی‌گیرد. علاوه بر این زمانی که قرار است چک در ســـامانه صیاد ثبت شود، ســـابقه چک برگشتی توسط سامانه کنترل می‌شود و در صورتی که صادرکننده دارای سابقه چک برگشتی باشد، اجازه ثبت چک به وی در سامانه صیاد داده نمی‌شود. این محدودیت‌ها موجب شده که آمار چک برگشـــتی کاهش قابل توجهی داشته باشد و قانون‌گذار و مجـــری به یکی از مهم‌ترین اهـــداف این طـــرح یعنی بازگشـــت اعتبار به دسته چک نزدیک شـــوند.آمارها نشان می‌دهد که کاهش آمار چک برگشـــتی از فروردین تا پایان شهریورماه سال‌جاری در مقایسه با مدت مشابه سال گذشته در خور توجه اســـت. بر اســـاس آن نسبت مجموع چک‌های برگشـــتی به مجمـــوع چک‌های مبادله‌ای ۶ ماهه نخست سال جاری حدود ۹.۴ درصد بوده، در حالی که این نسبت در ســـال ۱۳۹۹ حدود ۱۱.۲ درصد بوده است. لذا به نظر می‌رسد ســـخت‌گیری قانون در زمینه تخصیص دســـته چک و صدور چک موثر بوده اســـت.این آمار در حالی است که از ابتدای سال جاری تا پایان مهر ماه بالغ بر دو میلیون و پانصد هزار دسته چک معادل ۱۰۰ میلیون فقره چک توزیع شده است که از ایـــن میزان تقریباً ۲۳ درصد یعنی حدود ۲۳ میلیون فقره چک در سامانه صیاد ثبت شـــده و به گردش افتاده است. همچنین از ۲۳ میلیون فقره چکی که به گردش افتاده است، در حدود ۸۹ درصد توسط گیرندگان تأیید شده است و به طور متوسط در هر روز حدود ۱۱۰ هزار فقره چک در سامانه صیاد ثبت می‌شود.

تسهیلات تکلیفی ریشه ناترازی بانک‌ها

یک کارشـــناس اقتصادی می‌گوید ســـنگینی مطالبات معوق بانک‌های دولتی به دلیل تســـهیلات تکلیفی اســـت که از ۵۰ سال پیش بر آنها تکلیف شده است و حتی بانک‌های خصوصی هم تا حدودی با این مشـــکل مواجه هستند.بهاالدین حسینی هاشمی در گفت وگو با ایبِنا با اشاره به وظایف بانک‌ها و موانعی که در مســـیر فعالیت آنها وجـــود دارد، اظهار کرد: جمع‌آوری پس‌اندازهـــای خرد و تامین ســـرمایه مهم‌ترین نقش بانک به عنوان واسطه وجوه است که مردم با اطمینان نقدینگی خود را به بانک می‌سپارند. بانک هم مشتریانی را شناسایی می‌کند و با حفظ رعایت منافع سپرده‌گذار یعنی مدیریت ریسک اعتباری و اینکه پول مردم تلف نشـــود تســـهیلاتی ارائه می‌دهد. این کارشـــناس پولی و بانکی تصریح کرد: این امر در واقع از هرج و مرج در بـــازار کالا و پول جلوگیری می‌کند و باعث متمرکز شـــدن پول در بانک و تبدیل منابع جزء به سرمایه و در نهایت سرمایه‌گذاری می‌شود. وی ادامه داد: یکی دیگر از وظایف مهم بانک‌ها مدیریت ریسک است که ریسک اعتباری مهم‌ترین آن اســـت؛ به این معنی که احتمال عدم وصول مطالبات بانک را به حداقل برساند. برای این کار تضامین می‌گیرند بررسی‌هایی انجام می‌شـــود و قدرت پرداخت مشتری نیز سنجیده خواهد شد تا اطمینان پیدا کنند ریسک به حداقل رسیده است. این کارشناس مسائل پولی و بانکی گفت: اینکه دولت تسهیلاتی را تکلیف می‌کند و به دنبال آن ریسکی متوجه بانک می‌شود، در همه دنیا ممنوع و به ضرر کشور است. اما متاسفانه سال‌هاست این موضوع در قالب تبصره‌هـــای بودجه وجود دارد و بانک‌ها مکلف به تامین مالی می‌شـــدند. با این امر مخاطرات بسیاری ایجاد کردند و اساسا ریشه زیان‌دهی مزمن بانک‌های دولتی از همینجا شکل گرفت. به گفته حسینی هاشمی، این امر تخلف است و در حال حاضر سنگینی مطالبات معوق بانک‌های دولتی به دلیل تســـهیلات تکلیفی است که از ۵۰ سال پیش بر آنها تکلیف شـــده است و حتی بانک‌های خصوصی هم تا حدودی با این مشکل مواجه هســـتند. البته ممکن است خصوصی‌ها تســـهیلات تکلیفی نداشته باشند اما نرخ ســـودی که دولت دســـتوری تعیین می‌کند هم به نوعی تکلیف اســـت. از سوی دیگر نرخ سود وام و اعتبار کمتر از نرخ سود سپرده‌هاست و این یعنی تکلیف بد که بانک را با ریسک خطر زیاندهی و ... مواجه می‌سازد. وی افزود: به بانک‌های خصوصی هم از جهاتی دیگر تکلیف شـــده است که خرید اوراق و ندادن مطالبات بانک‌ها از جمله آنهاست. حتی زمانی که دولت نتواند پول پیمانکاران را بدهد طبیعتا پیمانکاران هم پول بانک‌ها را نمی‌دهند و بانک‌ها مجبور می‌شـــوند تخلفی به نام اضافه برداشت داشته باشند. به اعتقاد این کارشـــناس مســـائل پولی و بانکی، هر تکلیف و سیاستی که منجر به وارد کردن ریسک به بانک‌ها شود نوعی ضربه به بخش خصوصی اقتصاد اســـت چرا که بانک‌ها تامین مالی بخش خصوصی اقتصاد را بر عهده دارند.

بانک ها باید خصوصی باشند اما نه بدون ضابطه

حســـینی هاشمی با تاکید بر اینکه دولت‌ها می‌توانند بانک‌ها را به عنوان بازوی توانمند در راستای توسعه اقتصادی کشور به کار گیرند، اظهار کرد: از ســـوی دیگر می‌توانند با کســـری بودجه‌ای که دارند برای جبران ناتوانایی‌های خود برای تامین منابع بودجه بـــه بانکها تکلیف کنند و مطالبـــات بانک‌ها را بگیرند. او می‌گوید با دولتی شدن بانک‌ها و تجمیع بانک‌های خصوصی مخالف اســـت و درست از زمانی که بانک‌ها دولتی شدند این مسائل و مشـــکلات کنونی ایجاد شد. چون وقتی بانک‌ها دولتی باشـــند، دولت خـــود را مالک آنها می‌داند و به هر جهتی آن را هدایت می‌کند. این کارشـــناس مسائل پولی و بانکی معتقد اســـت بانک‌ها باید خصوصی باشـــند اما نباید بدون ضابطه و کنترل کافی و لازم اداره شـــوند. ضمن اینکه بانک‌های خصوصی نباید متعلق به سهامدارانی خاص باشند بلکه باید برای مردم باشـــند. هرجایی در دنیا که اقتصاد رشد کرده، دلیـــل آن وجود بانک خصوصی به صـــورت رقابتی با سیاست‌گذاری‌های درست بوده است. حسینی هاشمی ادامه داد: بانک‌های دولتی ابزاری هستند که دولت و حاکمیت بتواند کسری بودجه و خزانه خود را جبران کند. وی با اشاره به لزوم رقابت در نظام بانکی کشور، تصریح کرد: رقابت در یک اقتصاد آزاد شکل می گیرد. اقتصاد آزاد رقابتی یعنی بی نهایت بازیگر وجود دارد که هیچ کدام به تنهایی نمی توانند یک تراست یا کنسرسیوم ایجاد کنند. در کشور ما چون اقتصاد بسته است و با تحریم مواجه هســـتیم و قانون پولـــی و بانکی داریم که همه مجبور هســـتند با یک شیوه و اســـتاندارد عمل کنند و با یک نگاه کنترل و بازرســـی شوند، رقابتی نمی تواند شکل بگیرد. این کارشـــناس پولی و بانکـــی در پایان تاکید کرد: تا بانک های خارجی وجود نداشته باشند رقابت معنا پیدا نمی کند. قیمت پول در کشـــور ما گران اســـت در حالی که شاید اگر بانک های خارجی وارد کشـــور ما شـــوند با قیمت ارزان تری اعتبار بدهند. ضمن اینکه بانکداری در کشـــور ما زیانده اســـت و بنابراین بانک‌ها مجبور شده اند به سمت امر تجارت و بنگاهداری بروند.

گزیده خبر

دیدار مدیرعامل بانک تجارت با مدیران شرکت‌های پتروشیمی

دکتر هادی اخلاقی فیض آثار مدیرعامل بانک تجارت در سفر دو روزه به منطقه عسلویه با مدیران عامل شرکت‌های پتروشـــیمی نوری، سبلان، دماوند، پارس، پردیس، کنگان، کاویان، بوشهر، مرجان، زاگرس و آریا ساسول دیدار و گفت‌وگو کرد.به گزارش روابط عمومی بانک تجارت، دکتر اخلاقی در نخستین سفر کاری خود به عنوان مدیرعامل بانک تجارت با مدیران عامل یازده شـــرکت پتروشیمی مســـتقر در منطقه دیدار و پنج واحد بانکی جدید بانک تجارت در این منطقه را افتتاح کرد.مدیرعامل بانک تجارت در جلسه با مدیران این شرکت‌ها با بیان اینکه این بانک سعی کرده با شرکت‌های فعال در حوزه پتروشیمی به صورت حرفه‌ای و تخصصی همکاری کند گفت: اکنون ساختاری بسیار مناسب و توانمند در بانک تجارت به‌منظور ارائه خدمات تخصصی به مجموعه‌های پتروشیمی شکل گرفته و آثـــار این رفتار حرفه‌ای در مواجهه اندیشـــمند و حرفه ای مدیران و کارکنان شرکت‌های پتروشیمی با همکاران ما در استان بوشهر مشخص است.دکتر اخلاقی با اشاره به جایگاه بانک تجارت در حمایت از صنعت پتروشیمی کشور تاکید کرد: تجربه سال‌ها خدمت‌رسانی به فعالان عرصه صنعت نفت، گاز و پتروشیمی، بانک تجـــارت را به بانک متخصص در این حوزه تبدیل کرده اســـت و ما وظیفه خود می‌دانیم که در اجرای طرح‌های توسعه محور، همچون مشاوری امین و پشتیبان توانمند در کنار این صنعت حضور داشته باشیم.

بازدید رییس جمهور از شرکت تولیدی مورد حمایت بانک توسعه تعاون

رییس جمهور طی سفر به استان ســـمنان از شرکت تولید وسایل سرمایشی و گرمایشـــی سنگرکار بازدید کرد.در بازدید آیت‌الله رئیسی ضمن بررسی وضعیت تولید و اشـــتغال شرکت ســـنگر کار گفت: واحدهای صنعتی و تولیدی با ایجاد ارزش افزوده مناسب، از ارکان مهم اقتصاد ملی محسوب می گردند. وی با بررسی مشکلات مطرح شده از سوی مدیران و کارگران، به مقامات ذیربط دستور اقدامات لازم برای رفع موانع افزایش تولید این کارخانه صورت پذیرد.مدیرعامل شـــرکت سنگرکار ضمن تشکر از تشریف فرمایی آیت آله رئیسی به استان، از حمایت های بی دریغ و پشتیبانی بانک توسعه تعاون از واحد های تولیدی تقدیر و تشکر نمود. وی افزود بانک توسعه تعاون در طی سالیان اخیر همواره حامی واحدهای تولیدی استان بوده و این حمایت ها باعث رشد و بالندگی واحدهای تولیدی استان شده است. گفتنی است بانک توسعه تعاون ضمن ارائه انواع خدمات بانکی به شرکت موصوف تاکنون بیش از ۱۵۰۰ میلیارد ریال تسهیلات سرمایه در گردش، اعتبار اسنادی و منابع صندوق توسعه ملی به شرکت سنگر کار پرداخت نموده است
.

گزارش عملکرد اعتباری بانک توسعه صادرات ایران در پایان شهریور ماه:

رشد ۴۳ درصدی تسهیلات اعطایی

مجموع تســـهیلات اعطایی بانک توســـعه صادرات ایران در شش ماه اول سال جاری به میزان ۸۹،۶۰۰ میلیارد ریال بوده اســـت که در مقایسه با مدت مشابه ســـال قبل با رقم ۶۲،۵۸۰ میلیاردریال به میزان ۴۳ درصد رشـــد داشته است. به گزارش روابط عمومی بانک توســـعه صادرات به نقل از معاونت اعتبارات این بانک ، مجموع تســـهیلات اعطایی بانک در پایان سال ۱۳۹۹ معادل ۱۲۹،۱۲۴ میلیاردریال بوده است.همچنین مانده تسهیلات بانک تا پایان شهریور ماه سال جاری ۶۴۸،۴۴۴ میلیاردریال اســـت که درصد رشـــد نسبت به پایان سال قبل ۷،۸درصد است.براساس این گزارش مانده تسهیلات بانک در بخش ریالی تاپایان شـــهریور ماه سال ۱۴۰۰، معادل ۱۰۱،۰۴۱میلیارد ریال و مانده تسهیلات بانک در بخش ارزی برابر با ۳،۴۳۶ میلیون دلار است.این گزارش می افزاید : تسهیلات از محل منابع صندوق توسعه ملی تا پایان شهریورماه سالجاری بالغ بر ۲۲،۳۵۹ میلیاردریال بوده است. بانک تا پایان شهریورماه از منابع داخلی ۶۷،۲۴۱ میلیارد ریال تسهیلات پرداخت کرده است.

مدیریت بر ترازنامه با برنامه محوری و تمرکز بر کسب و کار اصلی بانکداری

بررســـی تحولات اقتصادی به ویژه پولی و بانکی کشـــور در دهه اخیر، حکایت از عدم توازن در بازار پول، افزایش لجام گســـیخته پایه پولی و نقدینگی، تورم مزمن و کاهش ارزش پول ملی، افزایش نرخ ارز و محدودیت فعالیت‌های ارزی، رقابت ناســـالم بین بانک‌ها و موسسات اعتباری، افزایش هزینه‌های عملیاتی و غیرعملیاتی نظام‌بانکی، کاهش یا در برخی موارد صفر شـــدن نرخ اســـپرید در بانک‌ها، پایین بودن کارمزدهای امور بانکی و... دارد که محصول این چالش‌ها، خود را در تابلویی به نام «ترازنامه بانک‌ها» نمایان می‌سازد. ترازنامه واقعی بانک‌ها و مؤسســـات اعتباری بیانگر این واقعیت تلخ می‌باشد که وضعیت سودآوری در نهادهای بازار پول نامناســـب بوده و این موضوع در بررســـی شاخص‌های مالی بانک‌های حاضر در بورس اوراق بهادار نیز مشـــهود است. این وضعیت نامناسب مالی در نخســـتین بانک ایرانی که برخی از تکالیف حاکمیتی و دولتی را نیز به دوش می‌کشـــد و همواره تلاش مضاعفی برای اعتلای نظام مقدس جمهوری اســـلامی ایران داشته، بیشتر پدیدار اســـت. گام نخست بهبود وضعیت مالی و حرکت به ســـمت ســـودآوری به عنوان نقطه عطف تحـــولات واقعی در بانک، آسیب‌شناســـی و تعمق در مباحث مالی و تجزیـــه و تحلیل عمیق دارایی‌ها و بدهی‌هـــا و کارآمد نمودن مدیریت بر ترازنامه بانک می‌باشـــد. تجزیه و تحلیل سمت دارایی‌ها و بدهی‌های بانک در این عرصه حساس، حکایت از این واقعیت مهم دارد که مهم‌ترین مســـئله بانک در کوتاه‌مدت، ریســـک نقدینگی است و یکی از مهم‌تریـــن راهکارهای عملیاتی برای گذار از این موضوع، افزایش منابع بانک می‌باشد.

در مهرماه ۱۴۰۰ بررسی شد؛

سهم بانک‌ها از تراکنش‌های شبکه پرداخت

بانک ملت در مهرماه ۱۴۰۰ توانســـته بالاترین ســـهم بـــازار را از بین تمامـــی بانک‌های پذیرنـــده از لحاظ تعداد و مبلغ تراکنش‌های کارتی شـــبکه شـــاپرک به دســـت آورد.به گزارش ایبنا، براســـاس آمار شـــاپرک بانک ملت با ســـهم ۲۰۳ درصدی از تعداد تراکنش‌ها و ســـهم ۱۹.۴۴ درصدی از مبلغ تراکنش‌ها، همچنان با اختلاف زیاد، بالاترین سهم از پذیرش تراکنش‌های بازار را بـــه خود اختصاص داده و در جایگاه نخســـت در بیـــن تمام بانک‌هـــای پذیرنده قرار گرفته اســـت. بانک‌های ملـــی و صادرات هـــم در جایگاه‌های بعدی قرار گرفته‌اند.همچنین بررسی سهم تعدادی و مبلغی بانک‌های پذیرنـــده از کل بازار تراکنش‌های هر یک از ابزارهای پذیرش حاکی از آن اســـت که بالاترین سهم تعدادی از تراکنش‌های ابزار کارتخوان فروشـــگاهی به بانک‌های ملت، ملی ایران، ســـپه و صادرات و بالاترین سهم تعدادی از تراکنش‌های ابزار پذیرش اینترنتی به بانک‌های پارسیان، ملت، ملی ایران و سامان اختصاص دارد. بالاترین سهم تعدادی از تراکنش‌های ابزار پذیرش موبایلی نیز به بانک‌های ملـــت، آینده، اقتصاد نوین و ملـــی تعلق گرفته است.بررســـی ارزش تراکنش‌ها نیز بیانگر آن است که بالاترین سهم مبلغی از تراکنش‌های ابزار کارتخوان فروشـــگاهی به بانک‌هـــای ملت، ملی ایران، صادرات ایران و ســـپه و بالاترین سهم مبلغی از تراکنش‌های ابزار پذیرش اینترنتی به بانک‌های ملت، آینده، سامان و پاسارگاد رسیده است. بانک‌های ملت ، آینده، اقتصاد نوین و ملی ایران به ترتیب در مکان‌های اول تا چهارم بالاترین سهم مبلغی از تراکنش‌های ابزار پذیرش موبایلی جای گرفته‌اند.در بخش دیگری از این گزارش، طی شاخصی سهم تعدادی و مبلغی هر بانک پذیرنده از کل تعداد تراکنش‌های همان بانک برای هر یک از ابزارهای پذیرش مورد بررســـی و محاسبه قرار گرفته است..

بانک گردشگری دعوت به همکاری می‌نماید

بانک گردشـــگری از میان شاغلین و بازنشستگان نظام بانکی کشـــور، جهت تصدی پســـت ریاست شعبه در شهرهای تبریز، رشت و زنجان دعوت به همکاری می نماید.

شرایط عمومی:

۱. دارا بودن تابعیت ایرانی و التزام به قوانین جمهوری اسلامی ایران
۲. اعتقاد به ادیان رسمی کشور
۳. برخورداری از روابط عمومی مناسب و روحیه مشتری مداری و روحیه مشارکت و انجام کار گروهی
۴. سلامت کامل جسم و روان و عدم اعتیاد به مواد مخدر و روان گردان
۵. عدم سوء پیشینه کیفری

شرایط اختصاصی:

۱. دارای حداقل ۳ ســـال سابقه خدمت بعنوان رئیس شعبه درجه یک و دو در بانک محل خدمت قبلی
۲. دارا بودن حداقل دانشنامه کارشناسی
۳. دارا بودن حداکثر سن ۵۵ سال برای بازنشستگان
۴. بومی و ساکن شهرهای مورد درخواست

متقاضیان واجد شـــرایط می‌توانند مشخصات و سوابق کاری مرتبط خود را در فرم استخدام ارسال نمایند.

رستم قاسمی در بانک مسکن حضور یافت

مهندس رستم قاسمی وزیر راه و شهرسازی در سومین بازدید خود از زیر مجموعه های وزارت متبوعش در بانک مســـکن حضور یافت.به گزارش پایگاه خبری بانک مسکن- هیبنا ، محمود شـــایان مدیرعامل بانک مسکن در جریان حضور رستم قاسمی وزیر راه و شهرسازی در بانک مســـکن در جمع مدیران ارشـــد بانک گفت: از وزیر محترم راه و شهرسازی که در دوران پس از تصدی مسئولیت وزارتخانه، ســـومین حضور خودشان را در زیرمجموعه های وزارت متبوع خود به بانک مســـکن اختصاص دادند، تشکر میکنم؛ زیرا اولین حضور را پس از انتصاب آقای صالحی در مجموعه راه آهن جمهوری اســـلامی داشتند و امروز بنده و کارمندان بانک مسکن مفتخر هســـتیم که میزبان مقام عالی وزارت باشـــیم.وی با بیان اینکه سردار قاسمی در دوران تصدیشـــان بر وزارت نفت، علیرغم تحریم ها و مشـــکلات عدیده کشـــور، حوزه نفت کشور را نجات دادند تصریح کرد: یقین داریم با توجه به تجارب ارزشمندشـــان، مشکلات مسکن کشور را هم مرتفع خواهند داد.

رشد ۷۳ درصدی سپرده‌های روستایی پست‌بانک‌ایران

دکتر بهزاد شیری مدیرعامل پست‌بانک‌ایران در تشریح عملکرد بانک در هفت ماهه سال ۱۴۰۰ گفت: سپرده‌های روستایی پست‌بانک‌ایران تا پایان مهرماه سال جاری به رقم ۲۳۵ هزار میلیارد ریال رسید که نسبت به مدت مشابه سال گذشته ۷۳ درصد رشد داشته است.به گزارش روابط عمومی پست بانک ایران، دکتر شیری ضمن بیان مطلب فوق اظهار داشت: با توجه به حضور گسترده پست بانک ایران در روستاها از طریق بیش از ۵ هزار و ۷۱۶ باجه بانکی روستایی در سراسر کشور، تا مهرماه ســـالجاری در مجموع ۱۰،۶ میلیون فقره حســـاب در مناطق مذکور برای روستائیان افتتاح شده که این تعداد نسبت به مدت مشابه سال ۱۳۹۹ از ۱۰ درصد رشد برخوردار بوده است که از این مجموع سهم سپرده ای هر یک از حسابها شامل؛ حساب قرض الحسنه جاری مبلغ ۱۳۵هزار میلیارد ریال با رشد ۶۶ درصدی، قرض الحسنه پس انداز ۹ هزار میلیارد ریال با رشد ۵۳ درصدی و سرمایه گذاری کوتاه مدت و بلند مدت ۹۱ هزارمیلیارد ریال با رشد ۱۸۴ درصدی همراه بوده است.دکتر شیری افزود: سرانه سپرده های روستایی نیز در مدت یاد شده نسبت به دوره قبل، ۶۳ درصد رشد را نشان می دهد که بیانگر تمایل بیش از پیش مردم به سپرده گذاری و تعمیق خدمات مالی از طریق پست بانک ایران است.مدیر عامل پست بانک ایران تصریح کرد : در حالیکه ۱۱ هزار میلیارد ریال تسهیلات اشتغال پایدار در سال ۱۳۹۷ پرداخت شده بود، این مقدار در سال ۱۳۹۸ به ۱۷ هزار میلیارد ریال و در سال ۱۳۹۹ به ۲۱ هزار میلیارد ریال رسید و همچنین تسهیلات ارائه شده منتهی به مهر ۱۴۰۰ حدود ۲۲،۱ هزار میلیارد ریال است که تاکنون حدود ۴۳ هزار نفر فرصت شغلی فراهم کرده است.

ضرورت رفع نگرانی‌های برجامی ایران از طرف غرب

کشورهای آمریکا، انگلیس، فرانسه و آلمان بر ضرورت احیای برجام و بازگشت ایران به توافق هسته‌ای تاکید دارند، حال آنکه این دولت‌ها باید در گام نخست نگرانی های تهران نسبت به اجرای دقیق توافق و تامین منافع ایران در آینده را رفع کنند.جمهوری اسلامی ایران در مقابل اصرار و درخواست کشورهای اروپایی و آمریکا برای از سرگیری مذاکرات هسته ای، سیاست صبر را در پیش گرفته است. نکته مهم و قابل توجه در روند تحولات آن است که طرف های ایران در توافق برجام، از جمله کشورهای اروپایی انگلیس، فرانسه و آلمان اگرچه بر ضرورت احیای برجام تاکید دارند اما هیچ راهکاری را برای تامین نظرات و منافع تهران و رفع دلمشغولی های کشورمان در اینده ارائه نمی دهند.در سال ۲۰۱۸ «دونالد ترامپ» به راحتی بدون هیچ دلیل قانع کننده ای و تنها برای عمل به یک وعده انتخاباتی خود، ایالات متحده آمریکا را با کمترین مانع از توافق برجام خارج ساخت. از آن زمان به بعد تا سال ۲۰۲۰ وی در کاخ سفید با دو رویکرد فشار حداکثری و دیوار تحریمی شرایط بسیار سخت اقتصادی را برای کشورمان رقم زد. در همین دوره فشار اما پایتخت های اروپایی صرفا نظاره گر بودند و تنها به بیان اظهاراتی در تقبیح رویکرد کاخ سفید پرداختند. این کشورها هیچ گام عملی را برای تامین منافع ایران که در توافق هسته ای ۲۰۱۵ نسبت به آن تعهد داده بودند، انجام ندادند.اگرچه سه کشور اروپایی در ظاهر با رویکرد ترامپ مخالف بودند اما تحریم های چند لایه به ویژه تحریم های ثانویه موجب شد تا شرکت های اروپایی تمایلی برای همکاری با ایران نداشته باشند. در همین حین اتحادیه اروپا نیز هیچ اقدامی را برای کاهش هراس آن ها انجام نداد. به نوشته رسانه ها در حالیکه حجم تجارت ایران و اتحادیه اروپا در سال های ۲۰۱۷ و ۲۰۱۸ سالانه به ۲۰ میلیارد دلار و فراتر از آن می رسید اما به یکباره پس از خروج ترامپ از توافق هسته ای، حجم مبادلات دوطرف به شدت کاهش یافت به گونه ای که واردات اروپا از ایران از ۹ میلیارد یورو در سال ۲۰۱۸ به کمتر از ۷۰۰ میلیون یورو در سال ۲۰۱۹ افت کرد و همین روند در سال ۲۰۲۰ نیز ادامه یافت.از سوی دیگر کانال های مالی که اروپا به تهران وعده داده بود همچون اینستکس هم به دلیل مانع آفرینی واشنگتن و کم کاری تروئیکا هیچگاه به صورت واقعی عملیاتی نشد. در میدان عمل همه کشورهای غربی با هشدار ترامپ پشت ایران را خالی نمودند و با سکوت و بی عملی خود رویکرد واشنگتن را تائید و تقویت کردند.

در این زمینه ذکر چند مولفه مهم ضروری به نظر می رسد:

نخست آنکه، اگرچه در شرایط کنونی دولت ترامپ دیگر در کاخ سفید حضور ندارد و «جو بایدن» دموکرات با رویکردی در ظاهر تعامل گرایانه آغوش خود را برای احیای برجام باز کرده است اما هنوز آینده برای جمهوری اسلامی ایران مبهم است و گویا طرف های غربی هم عامدانه چشم خود را به روی نگرانی ها و بی اعتمادی تهران نسبت به واشنگتن می بندند. دولت بایدن در حالی سخن از اجرای برجام را تکرار می کند که قادر به تامین مهمترین خواست ایران در مورد اطمینان از آینده نیست. البته از لحاظ قانونی هم بایدن قادر به دادن چنین تضمینی نیست اما هیچ یک از طرف ها پیشنهاد یا تلاشی را برای ارائه راهکاری جهت کاستن از نگرانی ایران انجام نمی دهند.موضوع دوم آن است که بنا بر ادعای بایدن و مشاورنش دیوار تحریمی دولت ترامپ موجب شده است تا وی قادر نباشد حدود یک سوم از ۱۵۰۰ تحریمی را که ترامپ در مدت دو سال علیه ایران وضع کرد، برطرف نماید. مساله دیگری که بر بی اعتمادی تهران می افزاید آن است که دولت بایدن هم از اعتیاد کاخ سفید به وضع تحریم ها دست نکشیده است. چنانچه در دوران بایدن نیز واشنگتن تاکنون افراد ونهادهای ایرانی را هم به فهرست تحریم ها اضافه کرده است.سومین و مهمترین موضوع بی اعتمادی تهران به رویکرد دولت بعدی آمریکا است. درحالیکه اطمینانی به رویکرد دولت بایدن وجود ندارد، بسیاری از چهره های جمهوریخواه و حتی برخی نمایندگان دموکرات تهدید یا اعتراف می کنند هر توافقی که در دوره بایدن در زمینه احیای برجام صورت بگیرد از سوی رئیس جمهور جمهوریخواه بعدی به راحتی قابل لغو است.حال در این شرایط با توجه به مسائل فوق، وظیفه آمریکا و کشورهای اروپایی در جلب نظر ایران سخت تر می شود.

مدتی قبل «بنیاد دفاع از دموکراسی» در تحلیل روابط تجاری ایران و اتحادیه اروپا نوشت که دولت‌های اروپایی با خروج ترامپ از توافق هسته ای مخالف بودند. آن ها حتی با تحریم‌های یکجانبه ترامپ مخالفت کردند و سعی داشتند مانع او شوند. دولت های اروپایی حتی به صورت تلویحی به شرکت‌های اتحادیه برای تجارت با ایران چراغ سبز نشان دادند اما بخش خصوصی در قاره سبز از تصمیم بروکسل سرپیچی کرد؛ آن ها به علت هراس از قوانین آمریکا، تحریم‌های واشنگتن را به اجرا گذاشتند.این اندیشکده در گزارش خود تصریح کرد: باوجود اجرای ضعیف تحریم‌های آمریکا توسط دولت بایدن، این هراس هنوز به قوت خود باقی است. اطلاعات تجارت هفت ماهه نخست سال ۲۰۲۱ نیز نشان دهنده آن نیست که افزایش قابل توجهی در تجارت بین کشورهای اتحادیه اروپا و ایران رخ داده باشد.

موضوعی که کشورهای اروپایی انگلیس، آلمان و فرانسه به عنوان طرف های برجام باید به آن توجه داشته باشند، این است که حداقل برای ترغیب ایران به از سرگیری مذاکره، به این امر بپردازند که چه راهکار عملی را برای تامین بلند مدت منافع اقتصادی ایران در برجام به ویژه در صورت نافرمانی دوباره یا خروج آمریکا از توافق در پیش خواهند گرفت. آن ها باید به صورت صریح بیان کنند که چه ابتکاری را برای پیشگیری از خروج خودسرانه و بی دلیل یک کشور از برجام اجرا می کنند.در مورد آمریکا ذکر این تجربه تاریخی لازم است. جو بایدن پیشتر در حاشیه نشست جی ۲۰ به صورت ضمنی در بیانیه ای متعهد شد که در صورت رعایت برجام از سوی ایران، کاخ سفید هم به آن پایبند می ماند و از آن خارج نمی شود. نکته مهم آن است برای دولتی که توانست توافق ۲۰۱۵ را که حدود دوسال برای آن وقت گذاشته شد زیر پابگذارد، این اظهارات غیررسمی هیچ تعهد حقوقی را ایجاد نمی کند. واشنگتن می بایست مشخص کند که چگونه می تواند به ایران اطمینان دهد که خط مشی ترامپ را تکرار نمی کند و مانع وقوع آن در آینده می شود. مهم آن است که در هر سند حقوقی در آینده باید مشخص شود که در صورت بروز دوباره رویه ترامپ، جامعه بین المللی به ویژه دولت های اروپایی چه واکنشی انجام می دهند و چه حقوقی را برای جمهوری اسلامی در حوزه های سیاسی و هسته ای به عنوان پاسخ به اشتباه واشنگتن به رسمیت می شناسند.

یک چینی به اتهام سرقت اسرار تجاری و هوانوردی آمریکا محکوم شد

وزارت دادگستری آمریکا اعلام کرد، یک عامل وابسته به وزارت امنیت کشور چین با رای هیات منصفه فدرال آمریکا از بابت اتهام توطئه برای سرقت اسرار تجاری از چندین شرکت هوانوردی و هوا فضای این کشور محکوم شده است. به گزارش ایسنا، به نقل از خبرگزاری رویترز، یانجون شو، اولین مامور چینی که برای محاکمه به آمریکا مسترد شده، از بابت دو فقره اتهام توطئه و تلاش برای ارتکاب «جاسوسی اقتصادی» علاوه بر یک فقره اتهام توطئه برای ارتکاب سرقت اسرار تجاری و دو فقره اتهام مربوط به تلاش برای سرقت اسرار تجاری محکوم شناخته شد.بر اساس یک بیانیه مطبوعاتی، این حکم به این معنی است که یانجون ممکن است تا میزان مجموعا ۶۰ سال حبس از بابت تمامی جرایمش به علاوه جریمه‌هایی تا میزان بیش از پنج میلیون دلار دریافت کند. او قرار است توسط قاضی یک دادگاه منطقه‌ای فدرال آمریکا محکوم شود.آلن کوهلر جونیور، یک دستیار مدیر اف.بی.آی، در بیانیه‌ای گفت که این نهاد با ده‌ها آژانس آمریکایی برای به اشتراک گذاشتن اطلاعات و منابع مربوط به مبارزه با عملیات‌های جمهوری خلق چین همکاری می‌کند.او مدعی شد: برای کسانی که به اهداف واقعی جمهوری خلق چین شک دارند، این باید یک هشدار بیدارباش باشد؛ آنها فناوری‌های آمریکا را به نفع اقتصاد و ارتش خود می‌دزدند. یانجون طی اقداماتش که حتی به سال ۲۰۱۳ باز می‌گردند، متهم به استفاده از نام‌های مستعار متعدد برای انجام «جاسوسی اقتصادی و سرقت اسرار تجاری به نمایندگی از چین» شده است. در بیانیه مذکور آمده است که چندین شرکت هوانوردی و هوافضای آمریکا، از جمله GE Aviation، واحدی وابسته به شرکت جنرال الکتریک، از جمله اهداف او بودند.

وزیر خارجه ترکیه:

عجله‌ای برای به رسمیت شناختن طالبان نداریم

وزیر امور خارجه ترکیه با بیان اینکه این کشور عجله‌ای برای به رسمیت شناختن دولت طالبان ندارد، گفت که آنکارا در حال افزایش تدریجی تعاملاتش با دولت جدید کابل است.به گزارش ایسنا به نقل از دیلی‌صباح، مولود چاووش‌اوغلو، وزیر خارجه ترکیه، که بودجه ۲۰۲۲ این وزارتخانه و دیگر موسسات مرتبطش را به کمیته برنامه‌ریزی و بودجه مجلس ترکیه ارائه کرد، درخصوص سیاست خارجه ترکیه در مورد افغانستان، گفت که آنکارا نمی‌تواند نسبت به افغانستان بی‌تفاوت باشد.چاووش‌اوغلو گفت: ما علاوه بر روابط تاریخی خود، با افغانستان نَسَب مشترک داشته و در بسیاری از زمینه‌ها حضور و سرمایه‌گذاری داریم. باید تروریسم، مهاجرت و خطرات مواد مخدر از مبدا افغانستان متوقف شده و از فروپاشی اقتصادی و بحران انسانی جلوگیری شود.او با بیان اینکه اگر جلوی این خطرات در خود افغانستان گرفته نشود، عواقبش دامن همه را خواهد گرفت، گفت: به همین دلایل، ما تعامل تدریجی با طالبان، حمایت در مسائل بشردوستانه و دیپلماسی فعال در عرصه بین‌المللی را دنبال می‌کنیم. علاوه بر این، جامعه بین‌المللی، به طور کلی، سیاست تعامل تدریجی با طالبان را اعمال می‌کند. ما (نیز) عجله نداریم و به روش دیگر کشورها عمل خواهیم کرد.چاووش‌اوغلو گفت که در دیدارش با معاون سرپرست وزارت خارجه دولت موقت طالبان افغانستان، بر اهمیت تشکیل یک دولت فراگیر برای ثبات دائمی، تاکید کرده است.یک هیئت بلندپایه به سرپرستی امیرخان متقی، سرپرست وزارت خارجه دولت موقت طالبان، ماه گذشته برای گفتگو با مقامات ارشد ترکیه، به این کشور سفر کرد.این اولین ارتباط در سطح بالا بین ترکیه و دولت جدید افغانستان پس از به دست گرفتن قدرت توسط طالبان در ۱۵ اوت بود. چاووش‌اوغلو پس از این دیدار، به خبرنگاران گفت که به رسمیت شناختن طالبان و تعامل با آن‌ها دو موضوع متفاوت است. وی افزود که ترکیه بر نیاز به یک دولت فراگیر تاکید کرده و انتظارات خود را در مورد امنیت فرودگاه بین‌المللی حامد کرزای بیان کرده است.

پوتین:

کریمه برای همیشه با روسیه خواهد ماند

مسکو - ایرنا - ولادیمیر پوتین رئیس جمهوری روسیه با اشاره به اهمیت تاریخی شبه جزیره کریمه برای کشورش اعلام کرد که کریمه برای همیشه با روسیه خواهد ماند.به گزارش ایرنا به نقل از دفتر مطبوعاتی کاخ کرملین، پوتین که برای شرکت در جشن های روز وحدت روسیه به منطقه سواستوپل در شبه جزیره کریمه سفر کرده است، خاطرنشان کرد که سرزمین کریمه مملو از خون سربازان روس است که برای حفاظت از آن جان خود را فدا کردند.وی با اشاره به جنگ داخلی در روسیه پس از انقلاب سوسیالیستی اکتبر سال ۱۹۱۷ که طرفداران حکومت تزاری روسیه پس از شکست در برابر بلشویک ها در سال ۱۹۲۰ از طریق کریمه به ترکیه سفر کردند، اظهار داشت: سرزمین کریمه روزهای دردآور و خاطره تلخ آن را روزها را حفظ می کند و نه فقط نماد تراژدی برادرکشی بلکه سازش ملی خواهد بود. پوتین که در آیینی در کنار بنای یادبود جنگ های داخلی پس از انقلاب سوسیالیستی سال ۱۹۱۷ در سواستوپل سخن می گفت، اظهار داشت: این بنای یادبود نمادی برای این خواهد بود که روسیه هیچگاه فرزندان خود را صرف نظر از اینکه در کدام طرف سنگر باشند از یاد نخواهد بود. رئیس جمهوری روسیه در بخش دیگری از سخنان خود بر مالکیت کشورش بر شبه جزیره کریمه تاکید و این منطقه را بخش تاریخی روسیه خواند. شبه جزیره کریمه در ساحل دریای سیاه و جنوب اوکراین واقع شده است. اختلافات روسیه و اوکراین که با یکدیگر پیوندهای تاریخی و مذهبی گسترده ای دارند از سال ۲۰۱۴ و پس از وقوع تغییرات در اوکراین که کی‌یف از آن به عنوان «انقلاب» و روس ها «کودتا» یاد می کنند، آغاز شده است. مردم شرق اوکراین و شبه جزیره کریمه پس از این اتفاق، دست به مخالفت با دولت مرکزی در کی‌یف زدند.با توجه به حضور نظامی روسیه در کریمه، کرملین امنیت برگزاری همه پرسی در شبه جزیره کریمه را فراهم کرد و مردم این منطقه که اکثر آنان را روس زبانان متمایل به مسکو تشکیل می دادند رای به استقلال از اوکراین و سپس درخواست پیوستن به روسیه دادند که با موافقت پوتین جنبه اجرایی پیدا کرد.از آن تاریخ به این طرف، آمریکا و غرب انواع تحریم های اقتصادی را علیه روسیه و شخصیت ها و شرکت هایی که در کریمه فعالیت می کنند وضع کرده اند تا شاید روسیه از کریمه پا عقب بگذارد.اوکراین از جامعه جهانی خواسته است ضمن نپذیرفتن کریمه به عنوان جزئی از خاک روسیه، این کشور را اشغالگر بخواند و به روسیه برای بازپس دادن این منطقه به اوکراین فشار بیاورند.

چین مقامات ارشد تایوان را تحریم کرد

دولت چین به دلیل آنچه «تحریک دشمنی در سراسر تنگه تایوان» نامید؛ تحریم هایی را علیه رئیس دستگاه اجرایی، مسئول قانونگذاری محلی و وزیر خارجه جزیره تایوان اعمال کرد.به گزارش ایرنا از سی جی تی ان، «جو فِنگلیان» سخنگوی دفتر امور تایوان شورای دولتی چین گفت که پکن این افراد را که در لیست «تجزیه طلبان سرسخت» قرار گرفته اند؛ بر اساس قانون، تحریم خواهد کرد. او گفت: سو تسِنگ-چانگ رئیس دستگاه اجرایی تایوان، جوزف وو وزیر امور خارجه و یو سی-کون مسئول قانونگذاری محلی از جمله کسانی هستند که درگیری های دو سوی تنگه را برانگیخته و برای تجزیه کشور با نیروهای خارجی همکاری دارند.جو افزود که بر این اساس آنها از ورود به چین از جمله هنگ کنگ و ماکائو منع خواهند شد.همچنین بر اساس این تحریم، شرکت ها و حامیان مالی مرتبط با افرادی که در فهرست هستند، مجاز به کسب سود در سرزمین اصلی نخواهند بود.جو سخنگوی دفتر امور تایوان شورای دولتی چین به جدایی طلبان تایوان هشدار داد و گفت: «آن کسانی که اجدادشان را فراموش می کنند و به سرزمین اصلی خیانت می کنند و یا کشور را تجزیه می نمایند، هرگز سرانجام خوبی نخواهند داشت و بی تردید توسط مردم طرد و توسط تاریخ قضاوت خواهند شد.»این سخنگو در عین حال تاکید کرد که سرزمین اصلی چین مطابق با قانون مسئولیت کیفری جدایی طلبان را دنبال خواهد کرد و این جدایی طلبان به صورت مادام العمر مسئول کارهایشان باقی خواهند ماند. همزمان با این اقدامات چین، شورای امور سرزمین اصلی تایوان به شدت به این تحریم ها واکنش نشان داد و اعلام کرد ما رعب و تهدید از سوی پکن را نمی پذیریم.این شورا گفت که اگر چین تلاش کند دموکراسی و آزادی تایوان را از بین ببرد، اقدامات متقابل انجام خواهد داد.چین، تایوان را یکی از استان های خود می داند و معتقد است این استان باید به خاک اصلی چین بازگردد اما امریکا در سال های اخیر به طرق مختلف به دنبال تقویت تایوان به منظور چالش آفرینی برای چین است؛ اقدامی که از سوی چین و بسیاری از کشورهای جامعه جهانی مورد انتقاد قرار گرفته است.

واکسن کرونا، بهانه‌ای برای جنگ حقوقی ۱۵ ایالت علیه بایدن

شکایت دادستان های کل بیش از ۱۵ ایالت آمریکا تحت رهبری جمهوری‌خواهان از رئیس جمهوری این کشور به دلیل دستور اجباری بودن واکسن برای کارکنان شرکت های با دستکم ۱۰۰ کارمند، از آغاز جنگی حقوقی علیه جو بایدن حکایت دارد.به گزارش ایرنا به نقل از پایگاه خبری آمریکایی اکسیوس، بیش از ۱۵ ایالت در سراسر آمریکا علیه دولت «جو بایدن» به دلیل دستور دولت فدرال مبنی بر اجباری بودن واکسیناسیون برای کارکنان شرکت هایی با دستکم ۱۰۰ کارمند شکایت کرده اند؛ اقدامی که بیش از آنچه حاکی از نگرانی ایالت های جمهوری خواه درباره واکسیناسیون باشد، نشان دهنده اقدامی سیاسی علیه جناح رقیب است.دادستان های کل ۱۱ ایالت آمریکا دیروز جمعه علیه دولت شکایت کرده و این دستور را «خلاف قانون اساسی، غیرقانونی و غیرعاقلانه» خواندند.ایالت های شرکت کننده در این شکایت عبارتند از: میسوری، آریزونا، مونتانا، نبراسکا، آرکانزاس، آیووا، داکوتای شمالی، داکوتای جنوبی، آلاسکا، نیوهمپشایر و وایومینگ.گفته می شود این شکایت عمدتا توسط ۱۰ دادستان کل جمهوری خواه مطرح شده و نام «تام میلر» دادستان کل دموکرات ایالت آیووا نیز در میان فهرست دادستان های شاکی به چشم می خورد.روز پنجشنبه هم سه ایالت دیگر شامل اوهایو، کنتاکی و تنسی چند ساعت پس از اعلام حکم از سوی دولت از این طرح شکایت کردند. شاکیان می گویند که بایدن یک «فرمان اجرایی غیرقانونی» را امضا کرده و افزودند که «سیستم ما به نهادها اجازه اقدامات غیرقانونی را نمی دهد».علاوه بر این، لوئیزیانا، ایندیانا و می سی سی پی هم شکایت کرده و می گویند این فرمان اجرایی دارای کاستی های بسیاری است. دادستان های این ایالت ها می‌گویند که این دستور «به هیچ وجه دلایل قانونی ندارد و محدودیت‌های قانون اساسی را هم نقض می‌کند».جمعه گذشته هم ایالت تگزاس به طور جداگانه از دولت شکایت کرد. «کن پکستون» دادستان کل این ایالت، گفت که دولت مکررا نسبت به آمریکایی هایی که ترجیح می دهند واکسن نزنند ابراز انزجار کرده است و مرتکب سوء استفاده شده است.دادستان کل ایالت ایندیانا، جورجیا به همراه کارولینای جنوبی، ویرجینیای غربی، آیداهو، آلاباما، کانزاس و فلوریدا هم در پی فرمان اجرایی دولت بایدن، قصد شکایت دارند.بایدن روز پنجشنبه اعلام کرد که که کارفرمایان با بیش از ۱۰۰ کارمند باید اطمینان حاصل کنند که کارگران آنها تا تاریخ ۴ ژانویه ۲۰۲۲ (۱۴ دی) به طور کامل واکسینه شده یا هر هفته آزمایش می شوند، در غیر این صورت با جریمه های فدرال حدود ۱۴ هزار دلار به ازای هر تخلف مواجه می شوند. براساس آخرین آمار منتشر شده تا به امروز ۵۸.۲ درصد کل جمعیت آمریکا هر دو دز واکسن کووید-۱۹ را دریافت کرده اند و این در حالی است که آمریکا به تازگی تزریق دز سوم را به سالمندان بالای ۶۰ سال و گروه های آسیب پذیر آغاز کرده است.

گزیده خبر

اسپوتنیک:

«احمد مسعود» در مشهد با «اسماعیل خان» دیدار کرد

یک رسانه روسی مدعی شد احمد مسعود روز چهارشنبه به مشهد آمده و با یکی از رهبران جهادی افغانستان دیدار و گفت‌وگو کرده است.به گزارش سایت افغانستان خبرگزاری فارس، خبرگزاری اسپوتنیک گزارش داد که «احمد مسعود» با پیام رئیس جمهور تاجیکستان به دیدار امیر اسماعیل خان آمده بود. این رسانه روسی مدعی شد کهاحمد مسعود، فرمانده جبهه پنجشیر با محمد اسماعیل خان، فرمانده پیشین جهادی افغانستان در مشهد دیدار کرده است.این رسانه افزود که احمد مسعود در این دیدار پیام دعوت، امام علی رحمان، رئیس جمهور تاجیکستان را برای ایجاد حکومت فراگیر آورده بود.اسپوتنیک همچنین تاکید کرد که فرمانده اسماعیل خان تاکنون به این پیام پاسخی نداده است. تاکنون جبهه پنجشیر در این خصوص چیزی نگفته است.این در حالی‌ست که علی میثم نظری، سخنگوی جبهه پنجشیر در گفت‌وگو با خبرگزاری اسپوتنیک گفته بود که مسعود در داخل افغانستان حضور دارد.

ده‌ها کشته و زخمی در اعتراضات منطقه سبز عراق

در پی درگیری‌های خشونت آمیز در جریان اعتراضات موسوم به «جمعه فرصت نهایی»، مصطفی الکاظمی، نخست وزیر عراق دستور بررسی همه جانبه وقایع روز جمعه در مناطق مختلف اطراف منطقه سبز و ارائه نتایج تحقیقات را صادر کرد.به گزارش ایسنا، به نقل از عربی ۲۱، رسانه‌های عراقی اعلام کردند که در جریان درگیری میان نیروهای امنیتی و معترضان در «منطقه سبز» در بغداد، دست کم ۳ معترض کشته و ده‌ها تن زخمی شدند.شفق نیوز نیز به نقل از یک منبع امنیتی اعلام کرد در این درگیری حداقل یک تن کشته و ۳۴۶ نفر زخمی شدند که حال برخی وخیم اعلام شده است.تظاهرکنندگان دولت را به سرقت آرای انتخاباتی آنها متهم می‌کنند.روز جمعه نیروهای ضد شورش همزمان با آغاز اعتراضات حضور خود را در منطقه سبز تشدید کرده و چندین جاده اصلی در بغداد را بستند و تدابیر امنیتی در مجاورت این منطقه اعمال کردند.در پی این درگیری‌ها مصطفی الکاظمی، نخست وزیر و فرمانده کل نیروهای مسلح عراق با تشکیل جلسه اضطراری در مقر فرماندهی عملیات مشترک، دستور بررسی همه جانبه وقایع روز جمعه در مناطق مختلف اطراف منطقه سبز و ارائه نتایج تحقیقات را صادر کرد.الکاظمی تاکید کرد که «دستورالعمل‌های دقیقی به نیروهای امنیتی درباره برخورد حرفه‌ای با تظاهرات داده شده و احترام به حقوق بشر به ویژه حق تظاهرات و ابراز عقیده یکی از اصولی است که دولت به آن متعهد شده است. «وی احزاب مختلف سیاسی را به آرامش و توسل به گفت وگو دعوت کرده و از تظاهرکنندگان خواست تا با ضمن پرهیز از خشونت در هر شکل، سطح و وسیله‌ای» از حقوق مشروع خود استفاده کنند.همزمان برهم صالح، رئیس‌جمهور عراق درباره رویدادهای منطقه سبز اظهار داشت: تظاهرات مسالمت‌آمیز یک حق تضمین شده در قانون اساسی است و نباید از چارچوب قانونی مسالمت‌آمیز آن خارج شود.وی در توییتی افزود: «درگیری‌هایی که بین نیروهای امنیتی و تظاهرکنندگان رخ داد، «تاسف‌آور و غیرقابل قبول» است و تحقیقات درباره این موضوع باید پیگیری شود و اطمینان حاصل گردد که این اتفاق دیگر تکرار نمی‌شود».صالح خاطرنشان کرد: حفظ امنیت عمومی یک وظیفه ملی است و همه باید خویشتن داری کنند و منافع ملی را بر همه چیز ترجیح دهند.عمار الحکیم، رئیس ائتلاف «دولت ملی» در عراق نیز در پیامی خطاب به تظاهرکنندگان و نیروهای امنیتی از همگان خواست تا خویشتن دار بوده و از کشیده شدن اوضاع به عواقب غیر قابل تحمل جلوگیری کنند. «وی با تاکید بر اینکه اعتراضات در رد نتایج انتخابات از چارچوب مسالمت آمیز خود خارج نشود، گفت: با نگرانی شدید حوادث ناگوار رخ داده در مناطق مرزی منطقه سبز را دنبال می کنیم.الحکیم از همه طرف‌ها خواست در این شرایط حساس به منافع عالی ملی اولویت دهند.وی از کمیسیون عالی مستقل انتخابات و قوه قضائیه خواست تا به طور جدی به این موضوع رسیدگی کنند.روز جمعه جمعی از شهروندان عراقی در اطراف منطقه سبز بغداد در اعتراض به نتایج انتخابات پارلمانی این کشور تجمع کردند.

رئیس سیا برای هشدار به روسیه درباره اوکراین به مسکو رفته بود

براساس گزارش سی‌ان‌ان، رئیس سیا به دستور رئیس‌جمهوری آمریکا به مسکو سفر کرده بود تا درباره تقویت قوای روسیه در نزدیکی مرز اوکراین به کرملین هشدار داده و مشخص کند که چه چیزی محرک اقدامات روسیه است.به گزارش ایسنا، به نقل از شبکه خبری سی‌ان‌ان، چندین منبع مطلع آمریکایی و اوکراینی آگاه از این نشست گفتند که در جریان سفر بی‌سابقه ویلیام برنز، رئیس سازمان اطلاعات مرکزی آمریکا (سیا) به روسیه، او مذاکراتی با مقام‌های امنیتی ارشد کرملین داشت که مستقیما در این فعالیت نظامی دست دارند.سفر ویلیام برنز در شرایطی انجام شد که آمریکا به شدت نگران تحرکات نیروهای روسیه و تجمیع تجهیزات آن در نزدیکی مرز شمالی اوکراین است. دولت بایدن اخیرا تلاش‌هایی برای کاهش تنش‌های رو به رشد میان کی‌یف و مسکو انجام داده است.منابع مطلع به سی‌ان‌ان گفتند که به دنبال برگزاری نشست‌هایی در روسیه، ویلیام برنز برای حل و فصل این تنش‌ها تلفنی با ولودیمیر زلنسکی، رئیس‌جمهوری اوکراین گفت‌وگو کرد. همچنین روز پنج‌شنبه یک مقام ارشد وزارت خارجه آمریکا برای حمایت از این تلاش‌ها عازم کی‌یف شد.تحرکات آمریکا نشان می‌دهد مساله تحرکات نظامیان روس تا چه حد برای دولت بایدن اهمیت دارد. یکی از مشاوران زلنسکی به سی‌ان‌ان گفت: این تجدید قوا در کنار اخاذی انرژی، نشان‌دهنده یک موضع خصمانه‌تر روسیه است.ارزیابی‌ها از انگیزه‌های روسیه در میان مقام‌های دولت بایدن به شدت متفاوت است؛ برخی منابع به سی‌ان‌ان می‌گویند که روسیه ممکن است برای یک تهاجم آماده شود، در حالی که دیگران معتقدند آنها در حال برگزاری مانور هستند یا صرفا قصد ترساندن اوکراین را دارند.براساس این گزارش، رئیس سیا در نشست‌هایش در مسکو تلاش کرد به روسیه نسبت به هرگونه برنامه‌ای برای تهاجم هشدار داده و تاکید کند که روسیه از نزدیک تمام تحرکات نظامیان روسیه را زیر نظر دارد. شبکه خبری سی‌ان‌ان در ادامه گزارش داد که این مقام اطلاعاتی آمریکا در سفر دو روزه اخیر خود همچنین ابراز نگرانی کرد که «روسیه در حال نزدیک شدن به استفاده از صادرات‌های گازی خود به عنوان یک امتیاز است»، آن هم در شرایطی که پیش‌بینی می‌شود اوکراین و دیگر کشورهای اروپا در زمستان با بحران‌های انرژی روبرو شوند. پس از نشست‌ها در مسکو که این مقام آمریکایی با نیکولای پاتروشف، دبیر شورای امنیت روسیه و سرگئی ناریشکین، مدیر سرویس اطلاعات خارجی روسیه مذاکره کرد، ویلیام برنز با رئیس‌جمهوری اوکراین تماس گرفت تا «نگرانی این دولت از رفتار روسیه را بیان کرده و به او اطمینان خاطر دهد که آمریکا از نزدیک فعالیت روسیه را زیر نظر دارد.»سرویس مطبوعاتی سیا هنوز در این رابطه اظهارنظری نکرده است.

صبح اقتصاد

روزنامه اقتصادی ، سیاسی ،اجتماعی، فرهنگی، صبح ایران

۸ صفحه • سال هفدهم • شماره ۴۷۶۴

یکشنبه ۱۶ آبان ۱۴۰۰ | ۱ ربیع الثانی ۱۴۴۳ | ۷ نوامبر ۲۰۲۱

info@sobh-eqtesad.ir
www.sobh-eqtesad.ir

@sobheqtesad @sobheqtesad sobhe-qtesad

تهران، بلوار مرزداران ، انتهای خیابان گلستان ، کوی پژوهش پلاک ۱۳

صاحب امتیاز : موسسه سخن گستر مدیر مسئول : فاطمه لشکری

کد شبا :۶۵۴-۲۰۰۸ | کد پستی :۱۴۶۳۷۷۷۷۴۶

تحریریه :۴۴۲۵۳۴۵۰ | روابط عمومی :۴۴۲۵۳۴۴۸ | فکس : ۴۴۲۵۳۳۹۵ | بازرگانی : ۹-۴۴۲۵۳۳۳۵ | توزیع : ۴۴۲۵۳۴۵۰ | فکس : ۴۴۲۵۳۲۳۴ | توزیع: موسسه سخن گستر | چاپ: هنر سرزمین سبز

چهره روز

نیکو خردمند

نیکو خردمند (زاده ۱۹ آبان ۱۳۱۱ تهران - درگذشته ۲۶ آبان ۱۳۸۸ تهران) دوبلر و هنرپیشه سینما و تلویزیون اهل ایران بود.نیکو خردمند ۱۹ آبان ۱۳۱۱ در تهران و در خانواده‌ای فرهنگی متولد شد. او خواهر بزرگ‌تر آهو خردمند و دخترعموی شهرو خردمند بود. او دارای مدرک تحصیلی دیپلم و فارغ‌التحصیل کارگردانی سینما در رویال تئاتر سلطنتی بود.فعالیت هنری او از سال ۱۳۳۷ با گویندگی در رادیو شروع شد.وی گویندگی فیلم را از شهریور سال ۱۳۳۹ زیر نظر هوشنگ لطیف‌پور و سعید شرافت آغاز کرد و گوینده نقش‌های اصلی به‌جای کلودیا کاردینالـه، آوا گاردنر، الیزابت تیلور، اینگرید برگمن، ایوت میمی‌یوکس، لی رمیک، الکه زومر، فخری خوروش، ایرن، کتایون، آرام، پوری بنایی و... بوده‌است.او همزمان با دوبله، از سال ۱۳۴۲ تا سال ۱۳۴۷ گوینده نمایش‌های رادیویی برنامه دوم رادیو و همچنین مجری برنامه «معرفی تئاتر در تلویزیون» در سال ۱۳۵۱ بود. او در دوبله فیلم‌های کلاسیک تاریخ سینما که در دهه پنجاه در «تلویزیون ملی ایران» دوبله می‌شدند، حضور داشت و گوینده مجموعه مستند «پنجره‌ها» نیز بود.فعالیت سینمایی او با بازی در فیلم «پرده آخر» (واروژ کریم‌مسیحی) در سال ۱۳۶۹ شروع شد.در این فیلم خردمند در نقش تاج‌الملوک، بازمانده‌ای از یک خانواده اشرافی رو به زوال، بازی چشمگیری داشت. همچنین بازی او در «خانه خلوت» (مهدی صباغ‌زاده) در کنار عزت‌الله انتظامی، یکی دیگر از اوج‌های حضور او بر پرده سینما محسوب می‌شود و بازی‌اش در مجموعه‌های تلویزیونی «آوای فاخته» و بخصوص «دزدان مادربزرگ» نیز در یادها مانده‌است.نیکو خردمند حدود ساعت ۴ بامداد ۲۶ آبان ۱۳۸۸، در سن ۷۷ سالگی و در بیمارستان ابن سینای تهران درگذشت.

پیشنهاد

کتاب شاهکار

کتاب شاهکار اثر دیگری از امیل زولا نویسنده نامدار فرانسوی است که در طول زندگی‌اش رمان‌های بی‌نظیری نوشته است. شاید کتاب شاهکار برخلاف نامش و البته در مقایسه با دیگر کتاب‌های نویسنده، یک شاهکار نباشد اما بدون تردید قلم زولا هر خواننده‌ای را جذب خود می‌کند. زولا در زمینه ادبیات یک مجموعه ۲۰ جلدی خلق کرده که در آن سرگذشت خانواده روگن ماکار را طی نسل‌های مختلف به تصویر کشیده است. کتاب شاهکار چهاردهمین جلد این مجموعه است و به زندگی یک نقاش می‌پردازد. داستان این رمان درباره «کلود لانتیه» است. نقاش بلندپرواز و ناشناخته‌ای است که فکر خلق یک اثر هنری باشکوه همه وجود او را تسخیر کرده است. او در پی خلق شاهکاری است که اثری روی مخاطب بگذارد، اثری که مخاطب را چنان دستخوش تحول کند که هرگز نتواند به زندگی عادی خود پیش از دیدن تابلو ادامه دهد. این وسوسه همواره با او همراه است و سراسر رمان لحظه‌ای دست از سرش برنمی‌دارد.صحنه ابتدایی کتاب چنین است که کلود یک شب دیرهنگام به خانه بازمی‌گردد و در جلوی خانه با دختر جوانی که زیر باران مانده برخورد می‌کند. با دل رحمی او را به اتاق خود راه می‌دهد و اجازه می‌دهد شب را آنجا بماند. اما از آنجایی که تمام زندگی کلود نقاشی و کار کردن روی تابلوهای مختلف است، ناگهان احساس می‌کند که باید چهره و تن این دختر زیبا را که فقط در صبح متوجه زیبایی او شده، بر یک تابلو نقاشی کند. در قسمتی از کتاب در این باره آمده است:دختر میان حرارت گرمخانه‌واری که از پنجره می‌آمد لحافش را پس زده و بی‌هوش از خستگی شبی بی‌قرار و پرتپش میان رودی از آفتاب خوابیده بود و از هیچ‌چیز خبر نداشت؛ غرق در خوابی تب‌آلود یکی از دگمه‌های سرشانه‌ی پیراهنش باز شده بود....

فرهنگ

سینماگران ایرانی میهمان جشنواره تالین می‌شوند

بیست و پنجمین جشنواره فیلم شب‌های سیاه تالین در کشور استونی امسال میزبان چند فیلم کوتاه و بلند از سینماگران ایرانی خواهد بود.به گزارش ایسنا، این رویداد سینمایی که از تاریخ ۱۲ تا ۲۸ نوامبر (۲۱ آبان تا ۷ آذر) برگزار خواهد شد، در بخش مسابقه اصلی خود میزبان فیلم «کشتن خواجه» به کارگردانی عبد آبست است و فیلم «جاده خاکی» ساخته پناه پناهی به همراه «وقت جیغ انار» از گراناز موسوی و محصول مشترک افغانستان، استرالیا، ایران و هلند هم در بخش جریان‌های جدید این جشنواره به روی پرده خواهند رفت.همچنین دو فیلم «اورتودنسی» به کارگردانی محمدرضا میقانی و «آنها قرار بود از رودخانه عبور کنند» ساخته فائزه کریم‌پور به عنوان محصول فرانسه در بخش آثار کوتاه، «دیوار چهارم» ساخته محبوبه کلایی در بخش مسابقه انیمیشن کوتاه، «رسیدن» به کارگردانی محمدرضا رسولی به عنوان محصول اتریش در بخش استعدادهای جدید کوتاه و انیمیشن «نوازنده» از رضا ریاحی (محصول فرانسه) نیز در بخش سفرهای انیمیشنی این رویداد سینمایی نمایش خواهند داشت.

بازگشایی مرز زمینی افغانستان و پاکستان/ خبرگزاری فرانسه

ورزشی

دو استقلالی در راه پرسپولیس!

باشگاه پرسپولیس قصد دارد دو بازیکن تاجیکستانی تیم استقلال این کشور را جذب کند.به گزارش ایسنا، باشگاه پرسپولیس که این روزها به دنبال پرداخت مطالبات گابریل کالدرون است تا پنجره نقل و انتقالاتی باشگاه باز شود، قصد دارد پس از باز شدن پنجره دو بازیکن تاجیکستانی را جذب کند.پرسپولیسی‌ها در روزهای اخیر با وحدت هنانوف و منوچهرصفروف مذاکراتی انجام داده‌اند و قرار است این دو بازیکن به تهران بیایند تا پس از توافق نهایی قرارداد امضا شود.وحدت هنانوف مدافع ۲۱ ساله‌ای است که در تیم استقلال تاجیکستان بازی می‌کند و برابر پرسپولیس هم به میدان رفت. منوچهر صفروف ۲۰ ساله هم در به عنوان وینگر در استقلال تاجیکستان بازی می‌کند.این دو بازیکن قرار است به عنوان بازیکن آزاد به پرسپولیس به پیوندند.

تخت گاز

محصولات الکتریکی آلفارومئو کوادروفولیو در راه هستند...

از سال ۲۰۲۴ آلفارومئو به برندی الکتریکی تبدیل خواهد شد. این برند ایتالیایی از سال ۲۰۲۷ فقط خودروهای بدون آلایندگی تولید خواهد کرد و انتظار می‌رود اولین محصول الکتریکی این شرکت در سال ۲۰۲۴ پدیدار شود. گزارش جدید اتوکار نشان می‌دهد احتمال تولید محصولات الکتریکی آلفارومئو کوادروفولیو نیز وجود دارد.آلفارومئو از نام کوادروفولیو برای قوی‌ترین و خاص‌ترین محصولات درون‌سوز خود شامل جیولیا و استلویو استفاده کرده است. این سنت می‌تواند در سال‌های آتی و زمان عرضه اولین محصولات الکتریکی ادامه یابد.ژان فیلیپ ایمپاراتو رئیس آلفارومئو گفته است:من همیشه برای تمامی محصولات عرضه شده خود احتمال تولید نسخه پرفورمنس را بررسی کرده‌ام. اگر ببینم که نمی‌توانم سطح مناسبی از پرفورمنس را برای یک مدل کوادروفولیو ارائه کنم پس نسخه کوادروفولیو آن خودرو را تولید نخواهم کرد.دیگر فرصت هیجان‌انگیز آلفارومئو در عصر الکتریکی‌ها می‌تواند احیای برخی از نام های خاطره‌انگیز باشد. اسپایدر دوتو چنین خودرویی بوده و ایمپاراتو حتی به اتوکار گفته که تیم طراحی شرکت پیشرفت‌هایی در این زمینه داشته است. البته عرضه احتمالی اسپایدر دوتو الکتریکی کاملاً به موفقیت محصولات مرسوم‌تر این خودروساز بستگی خواهد داشت.

گنجینه

زاهدان راگذاشتیم به جنگ
ما و جام شراب و نغمه چنگ

نه پی مال می رویم و نه جاه
نی غم می خوریم و نه ننگ

نه به اقرار دوستان شادیم
نه به انکار دشمنان دلتنگ

نه به شاهیم طامع و نه به میر
نه به بویم غره و نه برنگ

سر مظلوم و آرمان در پیش
تیغ ظالم شکارشان در چنگ

کرده از ما کسان به کیسه شکر
خورده از ما خسان، به کاسه شرنگ

از هر دری خبری

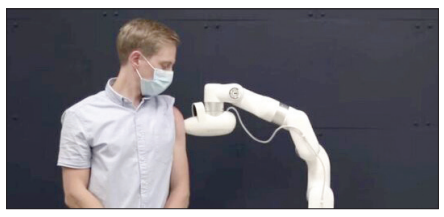

رباتی که واکسیناسیون را بدون سوزن انجام می‌دهد!

پژوهشگران «دانشگاه واترلو»، رباتی را طراحی و ابداع کرده‌اند که می‌تواند تزریق واکسن را به صورت خودکار و بدون نیاز به سوزن انجام دهد.به گزارش ایسنا و به نقل از نیواطلس، بسیاری از مردم، این روزها واکسن کووید-۱۹ را دریافت می‌کنند و تا مدتی تزریق این واکسن را ادامه خواهند داد. پژوهشگران «دانشگاه واترلو» (UWaterloo)، یک ربات جدید را طراحی کرده‌اند که با واکسیناسیون انسان‌ها به صورت خودکار و بدون سوزن می‌تواند این روند را ساده‌تر کند.این ربات موسوم به «کوبی» (Cobi)، توسط استارت‌آپ «کوبیونیکس» (Cobionix) ساخته شده که یک شرکت وابسته به دانشگاه واترلو است. به گفته پژوهشگران، این نخستین رباتی است که تاکنون توانسته یک تزریق عضلانی را با موفقیت انجام دهد و این کار را بدون استفاده از سرسوزن انجام داده است.

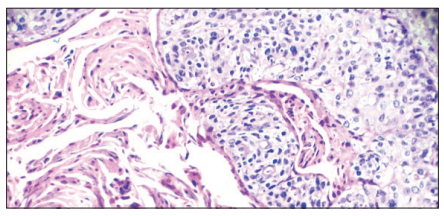

اثبات تاثیر ۹۰ درصدی واکسن اچ‌پی‌وی برای سرطان دهانه رحم

محققان می‌گویند تزریق واکسن اچ‌پی‌وی(HPV) موارد ابتلا به سرطان دهانه رحم را تقریبا ۹۰ درصد کاهش می‌دهد و هزاران زن را در سراسر دنیا از مرگ نجات می‌دهد.به گزارش ایسنا و به نقل از آی‌ای، «ویروس پاپیلوم انسانی» یا «HPV»، شایع‌ترین عفونت مقاربتی در جهان است و از زگیل تناسلی گرفته تا سرطان، انواع مختلفی از آن می‌تواند باعث ایجاد طیف وسیعی از مشکلات سلامتی و بیماری‌ها شود. از طرفی سرطان دهانه رحم شایع‌ترین سرطان ناشی از HPV است و سالانه بیش از ۳۰۰ هزار زن را به کام مرگ می‌کشد.ویروس پاپیلوم انسانی یا HPV ویروسی است که بیشتر از همه در زمان آمیزش جنسی و از طریق تماس مستقیم بین پوست افراد انتقال می‌یابد. بیش از ۱۰۰ گونه مختلف از HPV وجود دارد.

تزریق واکسن کووید-۱۹ با روشی شبیه حجامت

پژوهشگران آمریکایی، روش جدیدی برای رساندن واکسن کووید-۱۹ ابداع کرده‌اند که به حجامت شباهت دارد.به گزارش ایسنا و به نقل از وب‌سایت رسمی دانشگاه راتگرز، پژوهشگران موفق شده‌اند با استفاده از یک روش مکش شبیه به روش سنتی حجامت، راهبرد جدیدی را برای رساندن مولکول‌های DNA به سلول‌های پوست ابداع کنند.پژوهشگران در بررسی‌های آزمایشگاهی روی جوندگان، از این روش برای رساندن یک واکسن حاوی DNA کروناویروس استفاده کردند. این واکسن، یک واکنش قوی ایمنی را ایجاد کرد که ۱۰۰ برابر قوی‌تر از تزریق واکسن به تنهایی بود. به گفته پژوهشگران، شرکت دارویی «GeneOne» که سرمایه‌گذار این پژوهش است، موفق شده مجوز استفاده از این روش را برای آزمایش بالینی در انسان دریافت کند.