صبح اقتصاد

روزنامه اقتصادی ، سیاسی ،اجتماعی، فرهنگی و صبح ایران

info@sobh-eqtesad.ir
www.sobh-eqtesad.ir

سه شنبه ۱۸ آبان ۱۴۰۰ | ۳ ربیع الثانی ۱۴۴۳ | ۹ نوامبر ۲۰۲۱

sobhe-qtesad @sobheqtesad @sobheqtesad

۸ صفحه • سال هفدهم • ۳۰۰۰ تومان • شماره ۴۷۶۶

در گفتگوی وزاری خارجه ایران و انگلیس مطرح شد؛

امیرعبداللهیان: بدهی قدیمی انگلیس به ایران هرچه سریعتر پرداخت شود

وزیر امور خارجه در گفتگوی تلفنی با وزیر امور خارجه انگلیس بر بازپرداخت بدهی قدیمی تصریح و بر لزوم اقدام فوری لندن جهت بازپرداخت هرچه سریع‌تر این بدهی تأکید کرد.به گزارش خبرگزاری مهر، حسین امیرعبداللهیان وزیر امور خارجه کشورمان به صورت تلفنی با «لیز تراس» وزیر امور خارجه انگلیس گفتگو کرد. در این گفتگوی تلفنی، امیرعبداللهیان و «لیز تراس» در خصوص مسائل دوجانبه، گفتگوهای وین و برخی موضوعات منطقه‌ای به بحث و تبادل نظر پرداختند.وزیر امور خارجه کشورمان در این مکالمه تلفنی، یادآور شد که بخش اعظم توافقات تجاری میان دو کشور پس از برجام اجرایی نشده‌اند و ارتقا حجم تجارت و تسهیل مراودات مالی میان دو کشور نیازمند افزایش تحرک و اقدامات لندن است.امیرعبداللهیان همچنین با یادآوری بدهی قدیمی انگلستان به ایران، بازپرداخت این بدهی را حق ملت ایران خوانده و بر لزوم اقدام فوری لندن جهت بازپرداخت هرچه سریع‌تر این بدهی تأکید کرد.

سخنگوی گمرک اعلام کرد:

صادرات ایران به ۱۴۲ کشور دنیا در ۷ ماه

۵

خطیب‌زاده:

آمریکا باید تحریمها را یکجا بردارد

۲

وزیر کار اعلام کرد

گلایه کارآفرینان از نظام اداری دست و پاگیر

وزیر تعاون، کار و رفاه اجتماعی از وجود ۴۰۰ هزار کارآفرین فعال در کشور خبر داد و با بیان اینکه کشور به دو میلیون کارآفرین نیاز دارد، تاکید کرد: نظام اداری کشور به شدت ضدکارافرینی است و کارآفرینان از نظام اداری دست و پاگیر گله دارند.به گزارش ایسنا، حجت‌اله عبدالملکی در آیین گشایش هفته کارآفرینی در وزارت کار در جمع کارآفرینان، به طرح تسهیل صدور مجوزهای کسب و کار در مجلس اشاره کرد و آن را اتفاق خوبی در بحث تسهیل نظام اعطای مجوزها و کاهش مراحل اداری شروع کسب و کارها عنوان کرد.وی ادامه داد: ....

۳

یک مقام مسئول؛

تورم تهران به ۴۱.۲ درصد رسید

۳

سخنگوی کمیسیون صنایع مجلس:

جزئیات جدید شرایط واردات خودرو

۵

رئیسی:

بودجه‌ریزی باید عدالت‌محور باشد

رئیس جمهور گفت: با توجه به تاکیدات رهبر معظم انقلاب مبنی بر اصلاح بودجه‌ریزی کشور باید لایحه بودجه سال ۱۴۰۱ بر همین اساس یعنی اصلاح ساختار بودجه، تدوین شود.به گزارش حوزه دولت خبرگزاری تسنیم، آیت‌الله سید ابراهیم رئیسی رئیس‌جمهور در جلسه ستاد هماهنگی اقتصادی دولت با تاکید بر اینکه بودجه سال ۱۴۰۱ منطبق بر نیازهای کشور و اهداف دولت سیزدهم باشد، تصریح کرد: مهم‌ترین هدف دولت اجرای عدالت است لذا بودجه‌ریزی نیز منطبق با اجرای عدالت و عدالت‌محور باشد.وی با تشکر از تلاش تیم اقتصادی دولت برای تدوین لایحه بودجه سال ۱۴۰۱ گفت: با توجه به تاکیدات رهبر معظم انقلاب مبنی بر اصلاح بودجه‌ریزی کشور باید لایحه بودجه سال ۱۴۰۱ بر همین اساس یعنی اصلاح ساختار بودجه، تدوین شود.رئیس‌جمهور با اشاره به عقب‌ماندگی‌های تاریخی در اجرای عدالت افزود: یکی از اسناد مهم برای جبران عقب ماندگی، بودجه سالیانه کشور است؛ لذا این سند باید بخشی از عقب‌ماندگی‌های کشور را در عدالت اجتماعی و اقتصادی جبران کند.رئیسی ادامه داد: نظام بودجه‌ریزی بر اساس چانه‌زنی، رفاقت و فشارهای دیگران نباشد، بلکه بودجه‌ریزی باید بر اساس نیازهای واقعی تدوین شود و از چانه‌زنی و بخشی‌نگری جلوگیری شود.وی با اشاره به حجم بالای فرار مالیاتی در کشور تصریح کرد: موضوع فرار مالیاتی یا محاسبه ناصحیح مالیات در بودجه سال ۱۴۰۱ رفع شود و درآمدهای دولت از این طریق افزایش یابد.

رئیس‌جمهور همچنین با اشاره به هزینه ریالی برخی بنگاه‌ها و منتفع شدن آنها از انواع یارانه‌های پنهان و در مقابل درآمد دلاری گفت: این بنگاه‌ها باید مالیات واقعی و سهم دولت و مردم را شفاف پرداخت کنند و در این زمینه مطالبه‌گری شود.رئیسی با تبیین رویکرد دولت به بودجه استان‌ها گفت: قصد نداریم در جزئی‌ترین مسائل استان‌ها دخالت کنیم اما نظارت بر عملکرد دستگاه‌های دولتی در استان‌ها از سوی سازمان برنامه و بودجه به صورت پیگیری مستمر ادامه یابد.وی با اشاره به ایجاد بار مالی توسط دولت قبل برای دولت سیزدهم و فروش اوراق اظهار داشت: وزرا و مدیران در مقابل هزینه‌تراشی ایستادگی کنند و اجازه ندهند هزینه جاری دستگاه‌ها بر فعالیت عمرانی و محرومیت‌زدایی سایه بیندازد.در این جلسه رئیس سازمان برنامه و بودجه گزارشی از پیش‌بینی‌های دولت برای بودجه سال ۱۴۰۱ ارائه کرد که بر اساس این گزارش، سازمان برنامه و بودجه، رشد اقتصادی کشور در سال آینده را ۸ درصد پیش بینی کرده است. سازمان برنامه و بودجه همچنین، میزان رشد ارزش افزوده در هر یک از استان‌ها را با توجه و تاکید بر عدالت‌محوری و بدون کسری بودجه پیش‌بینی کرده که این برنامه در حال تدوین است.در این جلسه، در چهارچوب بودجه پیشنهادی سال آینده مقرر شد، هماهنگی‌های لازم بین قوای سه‌گانه برای مدیریت هزینه‌ها در سال ۱۴۰۱ پیگیری و انجام شود.

وزیر بهداشت:

۸۰ درصد جمعیت را تا پایان آبان واکسینه می‌کنیم

وزیر بهداشت، درمان و آموزش پزشکی بیان کرد: امیدواریم که به لطف الهی تا پایان آبان ماه بتوانیم ۸۰ درصد جمعیت را واکسینه کنیم و اگر این اتفاق بیفتد خاطرمان آسوده می‌شود.به گزارش خبرنگار بهداشت و درمان خبرگزاری تسنیم، بهرام عین‌اللهی وزیر بهداشت در نشست خبری صبح دیروز در این وزارتخانه اظهار کرد: در شروع کارمان در دولت جدید، روزانه ۵۰ هزار مبتلا، بالای ۷۰۰ مرگ و میر و حدود ۸ هزار بستری در آی‌سی‌یو داشتیم و فاجعه ملی را در موج پنجم شاهد بودیم و بنابراین در ابتدای کار، اولویت خود را مقابله با کرونا قرار دادیم. وی افزود: از دی‌ماه ۹۹ تا تیرماه ۱۴۰۰ فقط ۵ میلیون واکسن تزریق شده بود و در هفته اول شروع به کار، ما هیچ واکسنی نداشتیم و همه تزریق شده بودند و علت افزایش واردات واکسن کرونا، همت ریاست جمهور و معاون اول او و همدلی میان دستگاه‌های مختلف مانند بانک مرکزی، هلال احمر و ... بود و به سرعت تامین واکسن انجام گرفت و تا امروز ۱۵۰ میلیون دوز واکسن وارد کشور شده است.وزیر بهداشت، درمان و آموزش پزشکی ادامه داد: همکاران ما در بخش‌های مختلف زحمت کشیدند تا جان مردم را نجات دهند. ما ۹۵ میلیون دوز واکسن کرونا تزریق کرده‌ایم و علت این موفقیت، این بود که مردم به ما کمک کردند و برای اولین بار بعد از انقلاب مردم یک حرکت زیبا را شکل دادند و در مراکز واکسیناسیون تعداد زیادی دانشجو و داوطلب حضور دارند و اگر می‌خواستیم با امکانات خود، واکسیناسیون را انجام دهیم یک‌سال طول می‌کشید.وی گفت: ما در هفته پیش جلسه‌ای با سازمان‌های بین‌المللی داشتیم که باعث تعجب آنها بود که چگونه این موفقیت در واکسیناسیون شکل گرفته است.عین‌اللهی درباره واکسن های ایرانی کرونا تصریح کرد: بحث تولیدات داخلی می‌تواند تضمین خوبی ایجاد کند زیرا کرونا و بیماری‌های مشابه تهدید آینده برای ما خواهند بود؛ ۵ مرکز تولید واکسن در کشور داریم، برکت، فخرا، رازی، سینژن و پاستور به تولید واکسن کرونا می‌پردازند و تا به امروز حدود ۱۳ میلیون دوز از تولید داخلی تحویل گرفته‌ایم و ۱۲ میلیون دوز نیز آماده عرضه به بازار است و امیدواریم برای دوز سوم یا یادآور بتوانیم از تولیدات داخلی استفاده کنیم.

رئیس قوه قضائیه مطرح کرد؛

دولت سیزدهم عزم فوق‌العاده‌ای برای مبارزه با فساد و حل مشکلات دارد

رئیس قوه قضائیه با اشاره به رسیدگی به ۵ هزار پرونده اموال تملیکی گفت: دولت سیزدهم حس و عزم فوق العاده‌ای در راستای مبارزه با فساد و حل مشکلات داخلی در همه زمینه‌ها از جمله تولید دارد.به گزارش خبرگزاری مهر به نقل از مرکز رسانه قوه قضائیه، حجت‌الاسلام والمسلمین محسنی اژه‌ای در جلسه دیروز هفدهم آبان ماه شورای عالی قوه قضائیه، با تبریک حلول ماه ربیع الثانی به دیدار روز گذشته خود با اعضای کمیسیون امنیت ملی و سیاست خارجی مجلس شورای اسلامی به عنوان ششمین نشست با نمایندگان مجلس اشاره کرد.وی به اعلام آمادگی نمایندگان مجلس برای همکاری با قوه قضائیه در همه زمینه‌ها از جمله طرح همترازی با نهادهای دیگر، اصلاح قوانین و رفع خلاءهای قانونی اشاره کرد و افزود: از همه مسئولان قضائی که پیگیر رفع مشکلات معیشتی و مالی کارکنان هستند، قدردانی نمود و بر استمرار و جدیت در پیگیری این موضوع تاکید کرد.رئیس دستگاه قضا به تقاضای نمایندگان مجلس برای ارائه لایحه از سوی قوه قضائیه هم اشاره کرد و گفت: نمایندگان عنوان کرده‌اند که دستگاه قضا لایحه ارائه دهد؛ چراکه لوایح ارسالی از سوی قوه قضائیه جامع، منطبق با واقعیت و پخته‌تر از طرح است.حجت‌الاسلام والمسلمین محسنی اژه‌ای به سرکشی چهارساعته خود از دادگستری و دادسرای شهری که روز ۱۵ آبان ماه صورت گرفت نیز اشاره کرد و گفت: در این بازدید وضعیت همه شعب قضائی و اتاق‌های اداری مورد بررسی و با تعدادی از مراجعه کنندگان دیدار حضوری صورت گرفت. وی حجم و نوع کار را علی الخصوص در دادسرای شهری بسیار سخت عنوان کرد و به معاون مالی، پشتیبانی و عمرانی دستگاه قضا مأموریت داد که با توجه به حجم، تنوع و سختی کار و مضایق اداری و با در نظر گرفتن امکانات قوه قضائیه و همچنین از طریق پیگیری از دولت و مجلس در جهت رفع مشکلات موجود واحدهای قضائی در سطح کشور قدم بردارد.رئیس دستگاه قضا خطاب به همه مسئولان عالی قوه قضائیه و رؤسای کل دادگستری‌ها و دادستان‌ها تاکید کرد که از طریق سرکشی مستمر و ملاقات حضوری با ارباب رجوع در مجتمع‌های قضائی مشکلات را احصا و برای رفع آن اقدام کنند و گفت: اگر حرف مردم و کارکنان از نزدیک شنیده شود، تأثیرگذاری بیشتری خواهد داشت.حجت الاسلام والمسلمین محسنی اژه‌ای در بخش دیگری از اظهاراتش در این جلسه به بازدید روز جمعه (۱۴ آبان ماه) خود از سازمان جمع آوری و فروش اموال تملیکی اشاره کرد.وی با خاطرنشان کردن بیانات مقام معظم رهبری در رابطه با مبارزه با قاچاق به عنوان یکی از موانع تولید، گفت: در این زمینه قانون تصویب و ستادی با طول و عرض زیاد برای مبارزه با قاچاق کالا و ارز در نظر گرفته شده که تعدادی قابل توجهی از وزرا، نمایندگان مجلس، صدا و سیما و از جمله سه نماینده از قوه قضائیه عضو آن هستند.حجت الاسلام والمسلمین محسنی اژه‌ای با طرح سوال‌هایی مبنی بر اینکه چقدر ستاد مبارزه با قاچاق کالا موفق بوده و تا چه اندازه قانون عملیاتی شده است و هر نهاد چه اقداماتی باید انجام دهد، بیان داشت: در همین رابطه دولت سیزدهم حس و عزم فوق العاده‌ای در راستای مبارزه با فساد و حل مشکلات داخلی در همه زمینه‌ها از جمله تولید دارد و شخص رئیس جمهور و اعضای دولت بر این موضوع اهتمام ویژه دارند اما این اهتمام را باید سه قوه کمک کنند که به حل مسائل منجر شود ما نمی‌خواهیم طرح موضوع و مسئله کنیم می‌خواهیم حل مساله کنیم.وی هدف از بازدیدهای میدانی، سرکشی‌های مستمر و طرح مسائل را حل مشکلات موجود عنوان و به برنامه‌ریزی برای برگزاری نشست با کسانی که در این زمینه مسئولیت مستقیم به عهده دارند اشاره کرد.حجت الاسلام والمسلمین محسنی اژه‌ای با خاطرنشان کردن گزارشی که چهارشنبه هفته گذشته (۱۲ آبان ماه) در مورد انبارهای سازمان جمع آوری و فروش اموال تملیکی به دست او رسیده است، ضمن اظهار تأسف از وضعیت موجود، اظهار کرد: ما همه در برابر این وضع مسئولیم با وجود اینکه همه برای مبارزه با قاچاق تمرکز کرده‌ایم اما این گزارش جای تأسف بسیار داشت، لذا تصمیم به بازدید از این سازمان در روز جمعه گرفتم.رئیس دستگاه قضا با اذعان به وجود برخی مشکلات در سازمان اموال تملیکی از جمله مشکلات ساختاری، بودجه‌ای، نیروی انسانی و قوانین مقررات در عین حال تاکید کرد که این مشکلات هیچکدام توجیه کننده وضعی که در انبار دیدم، نبود.حجت الاسلام والمسلمین محسنی اژه‌ای یادآور شد: اموالی که به سازمان جمع آوری و فروش اموال تملیکی منتقل می‌شود یا متروکه و یا قاچاق هستند که توقیف می‌شود تا تعیین تکلیف صورت گیرد.وی به بخشی از وضعیت موجود اشاره کرد و گفت: سوله‌های بزرگ وجود داشت و بسیاری از اموال بدون هیچ ضابطه شرعی، منطقی، عرفی، عقلی در آن‌جا نگه داری می‌شد و یکی از کسانی که در این بازدید گزارش وضع موجود را ارائه کرد عنوان داشت که این سوله بسیار بزرگ یکی از بهترین و شیک‌ترین انبارها است و واقعاً باید گفت اگر این شیک‌ترین است وضعیت مابقی چگونه است؟حجت الاسلام والمسلمین محسنی اژه‌ای تصریح کرد: اموال مردم و بیت المال بدون طبقه بندی و برنامه ریزی در کنار هم قرار داشت و قابل تشخیص نبود.وی افزود: اینکه یک کالا چه مدت در سازمان جمع آوری و فروش اموال تملیکی است، چه اتفاقی باید برای آن بیفتد و چگونه می‌خواهند آن را به فروش برسانند مشخص نبود. کالاها در کنار هم قرار داشت و حتی راهی برای دسترسی به اموال وجود نداشت و برای خروج اموال به فرض شناسایی آن باید تعداد قابل توجهی کالا جابجا می‌شد.حجت الاسلام والمسلمین محسنی اژه‌ای با اشاره به اظهارات مطرح شده در جریان بازدید مبنی بر اینکه در مورد برخی از کالاها از سوی دستگاه قضائی و سازمان تعزیرات تعیین تکلیف صورت نگرفته از تعیین مهلت دو هفته‌ای برای مسئولان سازمان اموال تملیکی و دیگر مسؤولین زیربط به منظور بررسی وضع موجود و احصای مشکلات و ارائه آمار دقیق به دستگاه قضائی خبر داد.رئیس عدلیه همچنین به دادستان کل کشور دستور داد که پرونده‌های که عنوان شده بلاتکلیف است احصا و فوراً پیگیری و تعیین تکلیف شود.رئیس قوه قضائیه تصریح کرد: طبق اطلاعات ارائه شده از سازمان اموال تملیکی از ۵۰۰۰ پرونده اموال که تکلیفش مشخص نشده ۵۷۱ مورد آن مربوط به قوه قضائیه است و حدود ۲ هزار پرونده هم مربوط به سازمان تعزیرات است که هم دادگستری و هم تعزیرات عنوان می‌کنند این آمار صحیح نمی‌باشد اما در هر صورت دستور دادم هر چه سریع‌تر موضوع روشن و هر تعداد پرونده وجود دارد رسیدگی فوری شود.رئیس قوه قضائیه بر لزوم شناسایی راهکارهای لازم برای پیشگیری از تکرار چنین وضعی تاکید کرد و گفت: بخشی از مشکلات موجود در این زمینه مربوط به قوه قضائیه است و بخشی هم مربوط به نهادهای دیگر و همه باید کمک کنیم تا به حل مسائل برسیم.

وی اضافه کرد: برخی از این اموال را چون احتمال فساد آنها وجود دارد طبق قانون می‌توان قبل از تعیین تکلیف به فروش رساند که باید اقدامات لازم انجام شود.حجت الاسلام والمسلمین محسنی اژه‌ای افزود: در این بازدید در مورد کالاهایی که در زمان ورود به کشور فاسد بوده و یا در کشور فاسد شده است هم صحبت به میان آمد و اظهار شد که امحای آن فقط در انبار مرکزی تهران به حدود یک میلیارد تومان بودجه نیاز دارد.

اخبار رزمایش

امیر نعمتی خبر داد؛

برای اولین بار در رزمایش ذوالفقار از «گلوله‌های هوشمند» استفاده شد

جانشین فرمانده نیروی زمینی ارتش اعلام کرد: برای نخستین بار در سطح عملیاتی در جریان برگزاری رزمایش مشترک ذوالفقار ۱۴۰۰ ارتش از گلوله‌های هوشمند توپخانه استفاده کردیم.امیر نوذر نعمتی جانشین فرمانده نیروی زمینی ارتش در حاشیه برگزاری رزمایش ذوالفقار ۱۴۰۰ در گفتگو با خبرنگار مهر، اظهار داشت: در این رزمایش، انواع یگان‌های زرهی، مکانیزه هجومی، واکنش سریع، هوانیروز، پهپاد و جنگال و همچنین یگان‌های توپخانه‌ای کششی و خودکشی از نیروی زمینی ارتش شرکت کردند که با توجه به طراحی صحنه عملیات نقش هر کدام از این تجهیزات و رسته‌ها، ویژه و منحصر به فرد بود.وی تصریح کرد: در رزمایش مشترک ذوالفقار ۱۴۰۰ ارتش، بنابر سناریویی که از پیش تعیین کرده بودیم، ادوات مکانیزه و زرهی را وارد عملیات کردیم و به دلیل نیاز به پشتیبانی آتش، یگان‌های توپخانه با کالیبرهای مختلف در این رزمایش شرکت کردند.جانشین فرمانده نیروی زمینی ارتش ادامه داد: همچنین با توجه به فاصله‌ای که با یگان‌های حمله ور در نقش دشمن داشتیم و عمقی که از قبل پیش‌بینی شده بود، نیاز بود از فاصله دور دشمن را مورد هدف قرار دهیم، بر همین اساس از پهپادها و موشک‌های خود در این خصوص استفاده کردیم و جهت پشتیبانی از یگان‌های تکاور نیز بالگردهای هوانیروز وارد کار شدند.امیر نعمتی با تاکید بر اینکه همه ۲۸ رسته نیروی زمینی از جمله رسته‌های ارتباطات و مخابرات و فاوا در رزمایش امسال مکمل یگان‌های رزمی عمل کردند، به عملیاتی شدن تعدادی از تجهیزات این نیرو اشاره کرد و گفت: در رزمایش امسال نفربرهای نوسازی شده و ارتقا یافته مورد استفاده قرار گرفت. همچنین برای نخستین بار در سطح عملیاتی در جریان برگزاری رزمایش مشترک ذوالفقار ۱۴۰۰ ارتش از گلوله‌های هوشمند توپخانه استفاده کردیم.وی افزود: عملیاتی شدن پهپاد دوربرد تهاجمی و انتحاری «آرش» از جمله اتفاقاتی است که در جریان برگزاری رزمایش مشترک امسال انجام شد.جانشین فرمانده نیروی زمینی ارتش در پایان با تاکید بر اینکه دشمنان جرأت فکر کردن به تجاوز علیه تمامیت ارضی کشورمان را هم ندارند.

امیر صباحی‌فرد:

سامانه های استفاده شده در رزمایش ذوالفقار ۱۴۰۰ ارتش بومی هستند

فرمانده نیروی پدافند هوایی ارتش گفت: همه سامانه هایی که در رزمایش مشترک ذوالفقار ۱۴۰۰ ارتش استفاده شد بومی و تولید داخل هستند و در لبه فناوری روز جهان قرار دارند.امیر علیرضا صباحی فرد فرمانده نیروی پدافند هوایی ارتش در حاشیه برگزاری رزمایش مشترک ذوالفقار ۱۴۰۰ ارتش، در گفتگو با خبرنگار مهر، اظهار داشت: نیروی قدرتمند پدافند هوایی ارتش یکی از چهار نیروی شرکت کننده در رزمایش ذوالفقار ۱۴۰۰ ارتش جمهوری اسلامی ایران است که توانست در کنار سایر نیروها به خوبی ماموریت‌های محوله را انجام دهد. وی بکارگیری سامانه‌های تولید داخل را از ویژگی‌های بارز رزمایش ذوالفقار ۱۴۰۰ ارتش دانست و تاکید کرد: همه سامانه‌هایی که در این رزمایش به کار بردیم در حوزه کشف و شناسایی، سامانه‌های راداری، جنگالی و سامانه‌های درگیری و...، بومی و تولید داخل هستند که در لبه فناوری روز جهان قرار دارند.فرمانده نیروی پدافند هوایی ارتش گفت: با خواست خداوند متعال نیروهای شرکت کننده در این رزمایش توانستند به تمامی وظایف محوله عمل کنند و بسیار خوش بدرخشند.امیر صباحی فرد برگزاری رزمایش را حق مسلم ایران دانست و گفت: حق مسلم خودمان می‌دانیم در دریای عمان، خلیج فارس و هر جایی که صلاح باشد، رزمایش‌های خودمان را انجام دهیم و نیروهای فرامنطقه‌ای اگر می‌خواهند رزمایشی برگزار کنند، همان گونه که فرماندهی معظم کل قوا فرمودند، بروند و در خلیج خوک‌ها رزمایش برگزار کنند.

در رزمایش مشترک ذوالفقار ۱۴۰۰ صورت گرفت؛

شلیک اژدر پیشرفته ایرانی «والفجر» از زیردریایی‌های طارق و غدیر

در دومین روز از مراحل اصلی رزمایش مشترک ذوالفقار ارتش، زیردریایی‌های طارق و غدیر به مقابله با اهداف سطحی و زیرسطحی پرداختند.به گزارش خبرنگار مهر، در ادامه مراحل اصلی نمایش قدرت رزمایش مشترک ذوالفقار۱۴۰۰ ارتش، یگان‌های زیرسطحی نیروی دریایی ارتش شامل زیردریایی طارق و زیردریایی ایرانی غدیر، با به کارگیری انواع اژدرها، به مقابله با تهدیدات سطحی و زیرسطحی پرداختند.امیر دریادار سید محمد موسوی با اعلام این خبر، گفت: در جریان این تمرین، زیردریایی طارق با شلیک اژدر، هدف سطحی خود را مورد اصابت قرار داد و زیردریایی بومی غدیر نیز با شلیک اژدر پیشرفته و تماما ایرانی والفجر توانست هدف خود را در دریا منهدم کند.وی با اشاره به پرتاب یک فروند مین DM1 از زیر دریایی طارق در این مرحله از رزمایش، افزود: همچنین در بخش دیگری از رزمایش، یگان‌های نیروی دریایی ارتش با استفاده از پهپاد جنگ الکترونیک و ضد تشعشع راداری «امید»، از مبدأ یگان‌های سطحی در دریا موفق به مختل‌سازی رادارهای دشمن در ساحل شدند.سخنگوی رزمایش مشترک ذوالفقار ۱۴۰۰ ، بهره‌گیری از تجهیزات و تسلیحات بومی در این رزمایش را یکی از نقاط قوت آن برشمرد و افزود: با جهاد بی‌وقفه دانشمندان و متخصصان جوان در ارتش جمهوری اسلامی ایران، وزارت دفاع، شرکت‌های دانش‌بنیان و سایر مراکز علمی و تحقیقاتی کشور، امروز در حوزه تامین نیازمندی‌های دفاعی، کاملا به ظرفیت‌های داخلی متکی هستیم و نمایش اقتدار دفاعی در رزمایش مشترک ذوالفقار ۱۴۰۰ ارتش با استفاده از تجهیزات و تسلیحات بومی را می‌توان دلیل روشن و واضحی برای بی‌اثر بودن تحریم‌های تسلیحاتی دشمنان در سال‌های بعد از انقلاب اسلامی برشمرد.

خطیب‌زاده:

آمریکا باید تحریمها را یکجا بردارد

سخنگوی وزارت امور خارجه در خصوص اظهارات سالیوان با بیان این‌که آمریکا باید بداند عضو برجام نیست، گفت: این کشور نیازمند تصمیم سیاسی است که آیا می‌خواهد میراث شکست خورده ترامپ را حفظ کند و یا به تعهداتشان که شفاف هم بوده برگردد. به گزارش خبرنگار فارس، سعید خطیب‌زاده سخنگوی وزارت امور خارجه جمهوری اسلامی ایران دیروز (دوشنبه) در نشست هفتگی با خبرنگاران رسانه‌های داخلی و خارجی به تشریح آخرین تحولات در حوزه سیاست خارجی پرداخت. وی در ادامه به سؤالات خبرنگاران پاسخ داد.

رژیم صهیونیستی خودمخرب است

خطیب‌زاده در پاسخ به پرسش خبرنگار خبرگزاری فارس درباره اظهارات نفتالی بنت نخست‌وزیر رژیم صهیونیستی مبنی بر این‌که ایران تهدید موجودیتی برای اسرائیل است و هر کاری لازم باشد برای محافظت از خود انجام می‌دهیم، عنوان کرد: تهدید موجودیتی اسرائیل خود این رژیم نامشروع است.وی افزود: این رژیم خودش خودمخرب است و خودش تهدید وجودی خودش است. اشغال و ترور و سیاست‌هایی که در پیش گرفته همه مبنای نامشروع بودن هر چه بیشتر این رژیم متجاوز و اشغالگر است. حد و حدود خودشان را می‌دانند و پیش‌تر هم پاسخ‌های لازم به آنها داده شده است.

آمریکا باید بداند عضو برجام نیست

سخنگوی دستگاه دیپلماسی در پاسخ به سوال دیگر خبرنگار خبرگزاری فارس درباره اظهارات سالیوان مشاور امنیت ملی آمریکا مبنی بر اینکه ایران هنوز تمایلی برای بازگشت به برجام نشان نداده و اگر ایران به برجام برگردد ما نیز برمی‌گردیم، گفت: آمریکا باید بداند که عضو برجام نیست و به اعضای دیگر برجام نمی‌تواند اظهاراتی را منتسب کرده و یا درخواست‌هایی را داشته باشد. بهتر است اول از همه برادری خودش را ثابت کند. خوشحالیم که این اراده و نیت خود را مدام تکرار می‌کنند شاید برای این‌که فراموش نکنند تحریم‌هایی که به صورت غیرقانونی و فراسرزمینی توسط دولت قبلی اعمال و توسط این دولت ادامه یافت و برخی اضافه شد، می‌خواهند بردارند.وی گفت: آن‌چه مهم است، عمل است و ما عملی که از دولت فعلی دیدیم متاسفانه در خلاف جهت اعلامی آنها بوده است.خطیب‌زاده تصریح کرد: مسیر آمریکا برای بازگشت به برجام روشن است، باید بپذیرد به عنوان مقصر وضعیت فعلی از مسیری که رفته برمی‌گردد، برای بازگشت از این مسیر غلط هم باید تحریم‌های ظالمانه و غیرقانونی که بعد از خروج آمریکا از برجام اعمال کرده را همه یک جا و به صورت موثر بردارد و تضمین دهند هیچ دولتی در آمریکا مجددا جهان و حقوق بین‌الملل را به سخره نخواهد گرفت و این شرایط را تکرار نخواهد کرد.

تیم مذاکراتی در وین توسط باقری هدایت می‌شود

این دیپلمات ارشد ایرانی در پاسخ به سؤالی درباره مذاکرات آتی در وین گفت: آمریکا عضو برجام نیست و مسیر بازگشتش ابتدا از اطمینان ایران و ۴+۱ از رفع تحریم‌ها می‌گذرد. مطمئنا آمریکا تا آن روز در کمیسیون مشترک برجام نمی‌تواند حاضر شود.به گزارش فارس، وی درباره ترکیب تیم مذاکراتی نیز افزود: مذاکرات در تاریخ اعلام شده آغاز خواهد شد و تیم مذاکراتی مطابق آن‌چه در قبل بوده توسط وزارت امور خارجه و مذاکره کننده ارشد ایران آقای باقری هدایت خواهد شد و ترکیبی از نهادها و ارگان‌های مسئول در بخش‌های مرتبط با رفع تحریم‌ها حضور خواهند داشت و هیچ تغییر خاصی از حیث شخصیت‌های حقوقی در این هیأت نخواهد بود. اشخاص و نام‌ها یک موضوع ثانویه است.

کاظمی قمی نماینده ویژه ایران در امور افغانستان به زودی سفری به کابل خواهد داشت

سخنگوی وزارت خارجه در پاسخ به سؤالی درباره سفر احمد مسعود به تهران هم اظهار داشت: درباره سفرهای انجام شده به ایران از جمله در مورد افغانستان این سفرها همواره با آگاهی کابل و دوستان در جهات مختلف جامعه مدنی و گروه‌های افغانستانی انجام می‌شده و انجام می‌شود. هفته‌ای که گذشت در خصوص توافق بین شرکت توانیر و شرکت برشنا افغانستان درباره صادرات برق سفری انجام شد.وی گفت که حسن کاظمی قمی نماینده ویژه ایران در امور افغانستان به زودی سفری به کابل خواهد داشت و این رفت و آمدها بین دو کشور همسایه در جریان بوده و ادامه خواهد یافت.

حفظ آرامش و ثبات در عراق مهم است

خبرنگاری درباره وضعیت آشفته در عراق بعد از انتخابات و راهبرد ایران برای کمک به دولت عراق سؤال کرد که خطیب‌زاده بیان کرد: آن‌چه مهم است حفظ آرامش و ثبات در عراق است. همه گروه‌ها باید کمک کنند تا شاهد ثبات در عراق باشیم. بدخواهانی وجود دارند که مایلند انتقال قدرت در عراق به صورت مسالمت آمیز نباشد. ایران همواره از همه توان خود استفاده کرده که دوستان ما در دولت عراق بتوانند در مسیر حکمرانی خوب و با ثبات کارهای خود را انجام دهند. وی درباره میانجیگری از سوی ایران بین گروه‌های مختلف در عراق نیز اظهار داشت: شرایط فعلی عراق شرایط میانجیگری نیست. دولت مستقری دارد که با حمایت جامعه بین‌المللی و کشورهای همسایه از جمله ایران در چارچوب قانون اساسی عراق کارش را انجام می‌دهد و ایران هم همواره از همه توان خود بهره برده که ثبات در عراق حفظ شود.خبرنگاری درباره دستور جو بایدن به تیم امنیت ملی خود برای کمک به نیروهای امنیتی عراق پس از سوء قصد به جان نخست وزیر عراق سؤال کرد که خطیب‌زاده گفت: همه باید به حاکمیت قانون در عراق احترام بگذارند. آمریکا هر چه زودتر منشأ ناامنی را از عراق خارج کند مردم و دولت عراق توانمند هستند امنیت کشور خود را حفظ کنند. سخنگوی وزارت خارجه در پاسخ به سؤال دیگری مبنی بر این‌که آیا رویکرد گام به گام در مذاکرات از سوی ایران منتفی است؟ خاطرنشان کرد: اصل حاکم بر توافقات در وین تا همه چیز توافق نشده هیچ چیزی توافق نشده است. این اصل اساسی است که از روز اول گفته شده و الان هم با جدیت بیشتری پیگیری می‌شود. آنچه تا به امروز در وین گفته می‌شود پیش نویس‌هایی از گفت‌وگوها بوده و چون همه چیز توافق نشده عملا هیچ چیزی توافق نشده است. لذا تنها مسیری که الان وجود دارد مسیری است که ایران و ۴+۱ اطمینان حاصل پیدا کنند که عضوی که از برجام خارج شده و الان عضو برجام نیست و ناقض قطعنامه ۲۲۳۱ و برجام است به تعهداتش در عمل پایبند باشد.

اجازه دهیم نهادهای ذیربط و قانونی در عراق بررسی‌های خود را تکمیل کنند

به گزارش فارس، خطیب‌زاده در پاسخ به سؤالی درباره سوء قصد به جان نخست وزیر عراق و این‌که به نفع چه کسانی است و این‌که آمریکا به دنبال راه انداختن جنگ شیعه شیعه در عراق است نیز بیان کرد: باید اجازه دهیم که نهادهای ذیربط و قانونی در عراق بررسی‌های خودشان را تکمیل کنند. در تماس تلفنی دیروز امیرعبداللهیان با فؤاد حسین وزیر خارجه عراق این موضوع بحث شد که همه باید کمک کنیم که مسببان، آمران و عاملان این ماجرا پیدا شوند. مسیر ثبات عراق از همین مسیر همکاری‌ها و حکومت قانون می‌گذرد. باید اجازه دهیم فضای مناسب برای نهادهای ذیربط امنیتی و نظامی در عراق بگذرد که در خصوص این واقعه بررسی خود را داشته باشند.

تماس‌ها بین ایران و عربستان قطع نشده

این دیپلمات ارشد ایرانی در پاسخ به سؤالی درباره گفت‌وگو بین ایران و عربستان هم خاطرنشان کرد: تماس‌ها بین ایران و عربستان قطع نشده است، البته بعد از دور چهارم گفت‌وگوی جدیدی به صورت حضوری انجام نشده است.به گزارش فارس، وی بیان کرد: گفت‌وگوها به صورت صریح و شفاف انجام شده و پیشرفت گفت‌وگوها منوط به این است که ریاض از اظهارات صرف رسانه‌ای فراتر برود و اگر شاهد جدیت از سوی آنها باشیم، قطعا دور بعدی می‌تواند برگزار شود.

هیچ وقت درباره دوستان خود با طرف ثالثی صحبت نکردیم/ منطق محاصره و فشار هیچ وقت به نتیجه نرسیده

وی در پاسخ به سؤال خبرنگار المیادین درباره بحران اخیر بین لبنان و برخی از کشورهای حوزه خلیج فارس و این‌که آیا این بحران بر مذاکرات ایران و عربستان تاثیر می‌گذارد؟ اظهار داشت: گفت‌وگوهای ایران و عربستان دوجانبه و مبتنی بر موضوعات مورد علاقه و نظر دو کشور است. هیچ وقت درباره دوستان خود با طرف ثالثی صحبت نکردیم که تاثیری از واقعه‌ای بپذیرد.خطیب‌زاده تصریح کرد: توصیه من به برخی کشورها این است که بدانند منطق محاصره و فشار هیچ وقت به نتیجه نرسیده و درباره لبنان هم به نتیجه نمی‌رسد و بهتر است همه چیز در فضای دیپلماتیک و دوجانبه به پیش برود.

روابط ایران و ترکیه

سخنگوی دستگاه دیپلماسی درباره روابط ایران و ترکیه نیز گفت: روابط ایران با ترکیه از حیث اقتصادی، سیاسی، مردمی، امنیتی همواره رو به گسترش بوده و در سال‌های اخیر هم در ابعاد اقتصادی روابط نزدیکی داشتیم. البته هم ظرفیت‌ها و پتانسیل روابط بیش از آن چیزی است که امروز محقق شده و هم برنامه‌های متعددی وجود دارد که بیشتر شاهد عملیاتی شدن توافقات باشیم.وی گفت: ان‌شاءالله در آینده نزدیک شاهد سفرهای دیپلماتیک در سطح یک و دو بین دو کشور خواهیم بود.

امیدواریم شاهد توسعه هر چه بیشتر روابط و عدم تکرار سوء تفاهمات در حوزه رسانه‌ای باشیم

خطیب‌زاده درباره روابط ایران و جمهوری آذربایجان و نحوه تعاملات بین دو کشور نیز بیان کرد: طی سه دهه گذشته همواره مخالف اشغال سرزمین آذربایجان بودیم و از تمامیت ارضی این کشور حمایت کرده و به آن احترام گذاشتیم و سال گذشته بعد از این‌که بخشی از مناطق اشغالی آزاد شد به ملت و دولت آذربایجان تبریک گفتیم و از این سالگرد استقبال می‌کنیم.وی ادامه داد: آن‌چه بین دو کشور در جریان است عبور از سوءتفاهماتی که در سطح رسانه‌ای مطرح شده است. اراده رهبران دو کشور بر گسترش روابط است و گفت‌وگوهای منظمی بین وزرای خارجه و مقامات دیگر در جریان است و امیدواریم شاهد توسعه هر چه بیشتر روابط و عدم تکرار سوء تفاهمات در حوزه رسانه‌ای باشیم.

گفت‌وگوی تلفنی امیرعبداللهیان و وانگ یی

به گزارش فارس، این دیپلمات ارشد ایرانی درباره گفت‌وگوی تلفنی امیرعبداللهیان و همتای چینی گفت: این گفت‌وگو مفصل بود و هم ایران از ابتکارات چین حمایت کرد و هم دولت چین از مواضع ایران در رفع تحریم‌ها حمایت کرد و موضع مشترک دو کشور درباره مسئولیت قطعی آمریکا نسبت به وضعیت فعلی در بحث برجام شاهدیم هم بیان شد.

سفر باقری به فرانسه، آلمان و انگلیس و یکی دو کشور دیگر از جمله اسپانیا

سخنگوی وزارت خارجه درباره مذاکرات نیز گفت: علی باقری در خصوص مذاکرات نکته‌ای را قبلا گفته و این‌که با تمامی اعضای ۴+۱ گفت‌وگو می‌کند. لذا با چین و روسیه صحبت کرد و سفری به مسکو داشت و به خاطر پروتکل‌های کرونایی انجام سفر بین تهران و پکن با برخی محدودیت‌ها روبرو بود، ولی تلفنی رایزنی شد. با انریکه مورا هماهنگ کننده برجام گفت‌وگو شد.سخنگوی دستگاه دیپلماسی همچنین گفت: علی باقری این هفته عازم چند کشور اروپایی است و به سه پایتخت اروپایی فرانسه، آلمان و انگلیس و همچنین احتمالا یکی دو کشور دیگر از جمله اسپانیا سفر خواهد داشت و این سفر در مقام معاون سیاسی انجام و موضوعات مختلفی گفت‌وگو خواهد شد که مورد علاقه دو طرف است در موضوعات دوجانبه و منطقه‌ای. البته طبیعی است چون مذاکره کننده ارشد ایران است در خصوص موضوعات گفت‌وگوهای پیش رو هم صحبت خواهد کرد.وی تصریح کرد: جمهوری اسلامی ایران مواضع خودش را برای دوستان خودش به صورت دقیق تشریح کرده و هم در سفرهای پیش رو تشریح خواهد شد.مادامی که ایران اطمینان قطعی نیابد که تحریم‌های یکجانبه، فراسرزمینی و غیرقانونی آمریکا یک جا و موثر و قابل راستی آزمایی و همراه با تضمین‌های لازم و عینی رفع نشود، اقدامات جبرانی خود را متوقف نخواهد کرد.خطیب‌زاده بیان کرد: تا همه چیز توافق نشود هیچ چیزی توافق نخواهد شد.

گروسی را به آسمان صاف اساسنامه آژانس و قوانین پادمان هدایت می‌کنم

سخنگوی وزارت خارجه در واکنش به اظهارات اخیر رافائل گروسی مدیرکل آژانس بین‌المللی انرژی اتمی مبنی بر این‌که بازرسی در ایران همانند پرواز در ابرهای متراکم است و این‌که تدابیر امنیتی درباره تاسیسات هسته‌ای ایران زیاد شده و مشکلاتی را برای بازرسان ایجاد کرده، اظهار داشت: آقایی گروسی بهتر از هر کسی می‌داند که ابرهایی که ایشان از آن نام می‌برد ابرهایی است که به صورت مصنوعی باور شده و با زیاده خواهی برخی از اعضای آژانس این اتفاق رخ داده است.وی ادامه داد: من ایشان را به آسمان صاف اساسنامه آژانس و قوانین اجرایی و پادمان هدایت می‌کنم و این آسمان صاف و روشن است و خودش را اسیر رفتارهای غیرفنی برخی کشورها که به صورت سیاسی این مسائل را پیگیری می‌کنند، نکند. پرواز در آسمان شفاف قوانین لازم الاجرایی که با آن آشنا هستند برای ایشان هم راحت‌تر است.

آمادگی برای حضور در ترتیبات دسته جمعی امنیت سایبری

وی همچنین درباره حمله سایبری اخیر به سامانه سوخت و این‌که برخی آمریکا و رژیم صهیونیستی را عامل آن می‌دانند نیز گفت: مراجع فنی باید در این باره اظهارنظر کنند. هیچ کس نمی تواند در خانه شیشه‌ای بنشیند و دیگران را مورد حمله سایبری قرار دهد. همه می‌دانند توان ایران چیست و هم آسیب پذیری‌های گسترده آنها را می‌دانند.خطیب‌زاده ادامه داد: جمهوری اسلامی ایران با برخی کشورها توافقنامه دوجانبه همکاری در حوزه امنیت سایبری داشته و آمادگی خود را اعلام می‌کند بتواند در یک ترتیبات دسته جمعی در امنیت سایبری حضور داشته باشد، ولی این‌که برخی کشورها و رژیم‌ها بخواهند از این فضا سوء استفاده کنند پاسخ‌های خودشان را گرفتند و پاسخ‌های دردناکی گرفتند و بعد از این هم خواهند گرفت.

ایران هیچ وقت درباره امنیت و منافع خود در هیچ جایی منفعل نبوده

سخنگوی وزارت خارجه در پاسخ به سؤالی درباره این‌که گفته می‌شود نیروهای مقاومت در مرز ایران و عراق بعد از حملات اخیر آمریکا و رژیم صهیونیستی مواضع خود را ترک کرده‌اند، خاطرنشان کردک مواضع ایران روشن بوده و بارها هم گفته شده است.ما به برخی اخبار تایید نشده رسانه‌های جهت‌دار واکنش نشان نمی‌دهیم. وی یادآور شد: ولی یک موضوع روشن است تداوم رفتار تروریستی و اشغالگرانه رژیم اشغالگر قدس و حملات متعدد به خاک سوریه و حمایت دولت آمریکا و نیروهای نظامی آمریکا از برخی گروه‌های تروریستی در خاک سوریه وجود دارد. هم ایران و هم کشورهای دیگر به دقت این را زیر نظر داشتند و ایران هیچ وقت درباره امنیت و منافع خودش در هیچ جایی که حضور داشته منفعل نبوده است.

آن‌چه برای ما مهم است مردم افغانستان هستند

خطیب‌زاده در پاسخ به سؤالی درباره قراردادها با طالبان و حضور ایران در بازار افغانستان اظهار داشت: سال‌هاست که به افغانستان برق صادر می‌کنیم و مردم افغانستان در وضعیت خطیری به خاطر کمبود انرژی به سر می‌برند. برای ادامه صادرات و ادامه توافق بین شرکت توانیر ایران و شرکت برشنا افغانستان باید سفرهایی انجام می‌شد و انجام شده است. استاندار خراسان رضوی برای تسهیل تردد کامیون‌ها و ادامه مراودات در حوزه سوخت و انرژی سفری به افغانستان داشت.وی گفت: آن‌چه برای ما مهم است مردم افغانستان هستند.

درباره منطقه با کسی صحبت نمی‌کنیم

وی درباره اظهارات صدراعظم اتریش مبنی بر این‌که توافق هسته‌ای به دلیل عدم وجود مسائل موشکی و منطقه‌ای توافق کاملی نیست ولی توافق ناقص بهتر از عدم توافق است، نیز بیان کرد: ما درباره منطقه با کسی صحبت نمی‌کنیم. منطقه ما باید بین کشورهای منطقه صحبت شود و اگر قرار باشد روزی درباره اتفاقات منطقه صحبت کنیم، کشورهایی که جنگ و خشونت و سلاح به این منطقه ارسال کردند متحد کسانی بودند که خون بیگناهان را ریختند و امروز مقصر وضعیت بسیار اسفبار انسانی در یمن هستند باید پاسخگو باشند. آنچه بر آن تمرکز داریم، بی عملی اروپا و همراهی خجالت بار برخی کشورها با تحریم‌های آمریکا و رفع تحریم‌های آمریکاست.خطیب‌زاده ادامه داد: باید اجازه دهیم در فضای آرامی همه متمرکز شویم که شانس دوباره‌ای به آمریکا بدهیم که نشان دهد می‌تواند عضو مسئولی در حقوق بین‌الملل باشد.

حفظ ثبات و آرامش در عراق

سخنگوی دستگاه دیپلماسی همچنین درباره اظهارات سخنگوی وزارت خارجه آمریکا مبنی بر آمادگی آمریکا برای کمک به عراق به منظور روشن شدن قضیه سوءقصد به جان الکاظمی هم گفت: در مورد موضوعات حاکمیتی معتقدیم حاکمیت و دولت عراق صلاحیت دارند خودشان اظهارنظر کنند. برای ایران آن‌چه مهم است حفظ ثبات و آرامش در عراق است و این‌که حاکمیت عراق با دخالت‌های خارجی زیر سؤال نرود.

کانون‌های بحران در منطقه را باید خنثی کنیم

وی در پاسخ به سؤالی درباره اظهارات وزیر خارجه کشورمان درباره طرح ایران برای همکاری‌های منطقه‌ای نیز اظهار داشت: آنچه ایران به ویژه طی چند ماه اخیر درباره سیاست حسن همسایگی گفته اصول آن را با همه کشورهایی که در ارتباط هستیم مطرح کردیم و این اصول به صورت عموم مورد استقبال همه کشورها واقع شده است. به گزارش فارس، خطیب‌زاده بیان کرد: مناطق بحرانی منطقه ما باید بتوانند با همکاری همسایگان به یک نقطه آرامش برسند. کانون‌های بحران در منطقه را باید خنثی کنیم و این تمرکز اصلی ماست.

مواضع ما با صراحت و بدون لکنت بیان شده

سخنگوی دستگاه دیپلماسی درباره ترور نخست وزیر عراق و تیتر برخی روزنامه‌ها در این باره مبنی بر نمایشی بودن این ترور نیز اظهار داشت: مواضع ایران در سیاست خارجی را وزیر خارجه و سخنگوی وزارت خارجه مطرح می‌کنند و مواضع ما با صراحت و بدون لکنت بیان شده است. جامعه ایرانی جامع پر از گفت وگو است و این یکی از زیبایی‌های این جامعه است ولی مواضع ایران توسط دستگاه دیپلماسی مطرح می‌شود.وی گفت:از همه دعوت می‌کنم بر ثبات و امنیت در عراق و حاکمیت قانون در این کشور تمرکز کنند.

منتظریم جدیت را از دوستان در عربستان ببینیم

خطیب‌زاده درباره مذاکرات ایران و عربستان نیز خاطرنشان کرد: در فضای رسانه‌ای نباید به آن‌چه در پشت درهای بسته مذاکرات گفته می‌شود، پرداخت. نه به این دلیل که گفتن این مباحث خوب نیست، بلکه به این دلیل که شاید مانع باشد و تا زمانی پخته نشده و به نقطه‌ای نرسیده، بیان آن بیش از آن که کمک کند، مانع باشد. این دیپلمات ارشد ایرانی گفت: گفت‌وگوهای ما دوجانبه و درباره مسائل منطقه‌ای و مورد اختلاف دو کشور است و به صورت صریح و شفاف بوده و الان منتظریم جدیت را از دوستان در عربستان ببینیم و آن وقت می‌شود مسیر پیش رو را حدس زد.

در وین پیشرفت‌هایی داشتیم و این پیشرفت‌ها قابل توجه بود و بن بست‌های قابل توجهی هم داشتیم

سخنگوی دستگاه دیپلماسی در پاسخ به سؤالی درباره این‌که مشخص نیست مقطع شروع مذاکرات از چه زمانی است و آیا قرار است نتایجی که در ۶ دور مذاکرات وین کنار گذاشته شود یا از آنها استفاده شود؟ اظهار داشت: آن‌چه تا به حال در وین گفته

مذاکره می‌کنیم تمام حقوق حقه مردم ایران استیفا شود

وی در پاسخ به سؤالی مبنی بر این‌که ما در آستانه مذاکرات در وین آیا حسن نیتی از سوی آمریکا دیدیم و اگر حاضر نشوند دارایی‌های ما را آزاد کنند همچنان به مذاکره ادامه می‌دهیم؟ بیان کرد: ما مذاکره می‌کنیم تمام حقوق حقه مردم ایران استیفا شود. آن‌چه آقای امیرعبداللهیان گفت این بود که دولت آمریکا اگر می‌خواست نشان دهد با دولت گردنکش ترامپ فرق دارد، می‌توانست بسیاری از اقدامات اعتمادساز را انجام دهد که نه تنها انجام نداده، بلکه ما را بیش از پیش مصمم کرده که تا زمانی تضمین‌های عینی لازم گرفته نشده، هیچ توافقی انجام نشود.

مرزهای بین‌المللی باید به رسمیت شناخته شود

خطیب‌زاده در پاسخ به سؤال دیگری درباره اظهارات معاون وزیر خارجه روسیه درباره کریدور بین نخجوان و جمهوری آذربایجان و اینکه این کریدور تحت حاکمیت آذربایجان است، بیان کرد: مواضع ایران درباره توافق بعد از جنگ کاملا روشن است و بارها گفتیم. از رفع اشغال جمهوری آذربایجان استقبال کرده و به مقاومت مردم این کشور تبریک می‌گوییم.وی بیان کرد: مرزهای بین‌المللی باید به رسمیت شناخته شود و همکاری‌های منطقه‌ای باید گسترش یابد و روابط جمهوری آذربایجان و ارمنستان به عنوان دو همسایه باید در مسیر عادی سازی حرکت کند و ایران همه تلاش خود را کرده که از همه ابزارهایش در این راستا کمک بگیرد.

نفتکش توقیف شده توسط سپاه

سخنگوی دستگاه دیپلماسی درباره نفتکش توقیف شده توسط سپاه پاسداران و بحث احضار سفیر ایران در ویتنام نیز بیان کرد: در خصوص خبرسازی‌های برخی رسانه‌های خارجی اظهارنظر نمی‌کنم. آن‌چه روشن است ما در تماس نزدیک با دولت ویتنام هستیم و مراحل کشتی در حال انجام است. خدمه دسترسی‌های عادی کنسولی دارند و به محض این‌که مسائل فنی حل شود، موضوعی در خصوص کشتی ویتنامی وجود ندارد و موضوع احضاری هم در میان نیست.وی درباره روایت‌های غیرواقعی برخی رسانه‌های خارجی به نقل از منابع آمریکایی نیز بیان کرد: فکر می‌کنم آن‌چه تا به امروز توسط مقامات ایران گفته شده روشن است و اظهارنظر متفاوتی لازم نیست.

معاون پارلمانی رئیس جمهور:

فامیل گرایی‌ها را اطلاع دهید تا پیگیری شود

معاون پارلمانی رئیس جمهور گفت: فعالان سیاسی، نمایندگان محترم و رسانه ها اگر مواردی از فامیل گرایی را سراغ دارند، یا اینکه مسئولی در دولت اقوام خود را خارج از شایستگی و ضابطه انتصاب کرده است، اطلاع دهند حتما پیگیری می شود؛ چرا که تردید نکنید بنای دولت بر شایسته سالاری و قانون مداری است.به گزارش ایسنا، سید محمد حسینی معاون پارلمانی رئیس جمهور صبح دیروز در برنامه تلویزیونی سلام تهران شبکه ۵ گفت: در دوره اخیر تعامل و همکاری خوبی میان دولت و مجلس شکل گرفته است.وی تاکید کرد: نمایندگان با مسائل مختلفی در حوزه انتخابیه خود مواجه هستند، مطالبات به حق مردم فراوان است و اوضاع اقتصادی و معیشتی به دلایل مختلف از جمله نوع مدیریت گذشته بر وفق مراد نیست و برخی مشکلات و کمبودها در شهرها و روستاها وجود دارد که نمایندگان آنها را به مسئولان اجرایی منتقل می‌کنند؛ لذا دائماً باید پیوند بین مجلس و دولت برقرار باشد و معاونت رئیس جمهور در امور مجلس حلقه واسطه و پل ارتباطی بین دو قوه است تا هم وضعیت کشور، ظرفیت‌ها و تنگناها را با نمایندگان مطرح کند و هم خواسته نمایندگان را که خواسته مردم است به دولت منتقل کند تا حتی المقدور گره گشایی شود.حسینی تصریح کرد: خوشبختانه دولت سیزدهم دولتی فعال، با انگیزه، تازه نفس، پر تلاش، در میدان و در کنار مردم است. از شخص رئیس جمهور تا وزرا همه در کنار مردم و به دنبال برطرف کردن مشکلات هستند.معاون رئیس جمهور افزود: اکنون شرایط خوبی برای خدمت گسترده به مردم فراهم است، در گذشته در مواردی شاهد تنش، اصطکاک و یا نوعی تقابل بین جریان های درون حاکمیت بودیم که مانع خدمت رسانی می‌شد، اما امروز همه در فکر خدمت به مردم هستند و اگر اختلافی هم مطرح می شود اختلاف نظر کارشناسی است و در مجموع تعامل خوبی وجود دارد.حسینی ادامه داد: نمایندگان هم انقلابی و دلسوز هستند، البته هنوز مدیران دولت سیزدهم کامل مستقر نشده‌اند، در برخی جاها تغییر و تحول به دلیل حساسیت هایی که در انتخاب مدیران شایسته وجود دارد، صورت نگرفته است که تاکید آقای رئیسی بر سرعت عمل در این خصوص است.وی گفت: وزرا هم هر کدام معاونت پارلمانی دارند و در مسائل تخصصی باید پاسخگو باشند آنها هم باید فعال و دائم در تعامل با مجلس باشند و در صحن و کمیسیون های تخصصی حضور یابند.حسینی افزود: وظیفه ما روان سازی و ساده سازی مسائل فیمابین دولت و مجلس است و باید تلاش کنیم مباحث، بدون جهت پیچیده نشود.

شناسه آگهی ۱۲۱۷۷۸۳

IMPASCO
سازمان توسعه و نوسازی معادن و صنایع معدنی ایران
شرکت تهیه و تولید مواد معدنی ایران

آگهی مزایده عمومی
شماره ۶۱-۱۴۰۰/۸ ت (نوبت دوم)

شرکت تهیه و تولید مواد معدنی ایران به نمایندگی از سازمان توسعه و نوسازی معادن و صنایع معدنی ایران در نظر دارد مزایده عمومی "فروش بوهمیت تولیدی مرکز تحقیقات کاربرد مواد معدنی غرب کشور در۳ پارتی جداگانه " را از طریق سامانه تدارکات الکترونیکی دولت (ستاد) به شماره ثبت ستاد ۱۰۰۰۰۰۱۰۲۸۰۰۰۰۲۳ و با جزئیات مندرج در اسناد مزایده با تضمین شرکت در مزایده برای پارتی اول به شماره ۱۱۰۰۰۰۱۰۲۸۰۰۰۰۵۱ به مبلغ ۱,۲۰۰,۰۰۰,۰۰۰ ریال (یک میلیارد و دویست میلیون) ریال، برای پارتی دوم به شماره ۱۱۰۰۰۰۱۰۲۸۰۰۰۰۵۲ به مبلغ ۲۰۰,۰۰۰,۰۰۰ ریال (دویست میلیون) ریال، برای پارتی سوم به شماره ۱۱۰۰۰۰۱۰۲۸۰۰۰۰۵۳ به مبلغ ۲۰۰,۰۰۰,۰۰۰ ریال (دویست میلیون) ریال، برگزار نماید. تاریخ انتشار مزایده در سامانه ساعت ۱۰ صبح مورخ ۱۴۰۰/۰۸/۱۵ و مهلت زمانی دریافت اسناد مناقصه از سایت تا ساعت ۱۷ مورخ ۱۴۰۰/۰۸/۲۷ و مهلت زمان ارائه پیشنهادات حداکثر تا ساعت ۱۷ روز شنبه مورخ ۱۴۰۰/۰۹/۰۶ می¬باشد. علاقمندان شرکت در مزایده می بایست جهت دریافت اسناد و همچنین جهت ثبت نام و دریافت گواهی امضای الکترونیکی با شماره ۱۴۵۶-۰۲۱ تماس حاصل نمایند و یا به آدرس اینترنتی www.setadiran.ir مراجعه نمایند. ضمنا جلسه بازگشایی پاکات صبح روز یکشنبه مورخ ۱۴۰۰/۰۹/۰۷ برگزار می گردد.

م.الف ۲۷۱۵

منفی و مثبت های رشد اقتصادی تا قله ۸ درصد

در مدت پایانی برنامه ششم توسعه و هدف گذاری رشد اقتصادی هشـــت درصد، گذری بر تغییرات این شـــاخص اقتصادی نشان می‌دهد که در سال‌های اجرای برنامه، عمدتا رشد اقتصادی منفی یا مثبت نزدیک به صفر بوده و خبری از رشد هشت درصد نیست. به گزارش ایسنا، طبق قانون برنامه پنج ساله ششم توسعه باید در جریان اجرای این برنامه، متوسط رشد اقتصادی به هشت درصد می‌رســـید و این در حالی است که از سال ۱۳۹۶ که رسما برنامه ششم توسعه در دستور کار قرار گرفت تاکنون که در سال پایانی قرار دارد ، این هشت درصد محقق نشده است.با این حال، دولت برای بودجه سال آینده هدف‌گذاری رشد هشت درصد را دارد اما این‌که بر اساس کدام برنامه و چه نوع تامین مالی جهت سرمایه گذاری برای این رشد اقدام خواهد کرد مشخص نیست.اما بررسی آمار مرکز آمار ایران در رابطه با شـــاخص‌های کلان اقتصادی و اجتماعی از سال ۱۳۹۱ تاکنون، گذری بر وضعیت رشد اقتصادی نشـــان از نوسان قابل توجه رشد حتی در فاصله یکساله دارد که قابل تامل است.

رشد به ۱۴ درصد هم رسید ولی قبل از برنامه

این در حالی است که رشد اقتصادی با نفت در سال ۱۳۹۱ منفی ۸.۵ بوده که این نرخ طی روند کاهشـــی به منفی ۰.۱ در ســـال ۱۳۹۴ می‌رســـد بعد از آن در ســـال ۱۳۹۵ یعنی یکسال بعد از اجرایی شدن برجام، رشد ۱۴.۲ درصد با نفت ثبت می‌شود . ولی بار دیگر از ســـال ۱۳۹۶ یعنی از زمان شروع برنامه ششم توسعه رشـــد اقتصادی با افت قابل توجهی به ۴.۸ درصد رسیده و روند منفی در سال‌های بعد طی می‌کند؛ به طوری که در سال ۱۳۹۷ رشد با نفت منفی ۴.۹ و در سال ۱۳۹۸ منفی ۶.۳ بوده است.در سال ۱۳۹۹ رشـــد اقتصادی از صفر عبور و به مثبت یک درصد می‌رسد و در سال جاری نیز در بهار رشد با نفت مثبت ۷.۶ درصد اعلام شده است.

ثبت منفی ها در بدون نفت

اما در رشد اقتصادی بدون نفت در سال ۱۳۹۱ منفی ۲.۳ درصد بوده که تقریبا تا ســـال ۱۳۹۷ متوسط رشد سالانه مثبت است ؛ به گونه‌ای که در سال ۱۳۹۲ مثبت ۳.۸، ۱۳۹۳ مثبت ۲.۹ و در ۱۳۹۴ به صفر می‌رســـد، اما از سال بعد بار دیگر رشد داشته و تا ۹.۳ افزایش یافته که این روند رشد در سال بعد کند و مثبت ۵.۹ درســـال ۱۳۹۶ ثبت می‌شود.رشد اقتصادی بدون نفت از ســـال ۱۳۹۷ منفی شـــده و با ثبت منفی ۲.۵ به ۰.۴ درسال ۱۳۹۸ رسیده و در ۱۳۹۹ رشد ۰.۳ بود و آن طور که گزارش مرکز آمار نشان داد در بهار امسال ۴.۶ درصد شده است.

سالانه کشاورزی یک بار منفی بود

اما در بین بخش‌های اقتصادی در گروه کشـــاورزی از ســـال ۱۳۹۱ تا بهار سال جاری منفی‌ترین رشد مربوط به بهار امسال با منفی ۴.۵ اســـت که البته براساس گزارش‌های سالانه رشد منفی ۳.۴، در سال ۱۳۹۷ تنها رشد منفی در گروه کشاورزی به شمار می‌رود.

صنعت تا منفی ۱۹ در سال هم رفت

در گروه صنعت منفی ۱۹ درصد در سال ۱۳۹۱ بالاترین رشد منفی سالانه این گروه است که البته بعد از آن رشدهای منفی ۳در ســـال ۱۳۹۲ ، منفی ۰.۲ در ۱۳۹۴، منفی ۹.۹ در ۱۳۹۷ و منفی ۱۴.۵ در سال ۱۳۹۸ ثبت شده است.رشد گروه صنعت در بهار امسال مثبت ۱۳.۸ اعلام شده بود.

خدمات کم نوسان تر بود

در گروه خدمات نیز رشـــد در سال ۱۳۹۱ مثبت ۱.۸ بوده که در پایان سال گذشـــته به منفی ۱.۵ درصد و بهار امسال ۴.۵ درصد رسیده است.

دو فاکتور مهم در تحقق رشد اقتصادی ایران

یک اقتصاددان معتقد است که اگر دولت بخواهد موانع موجود را برای تحقق رشـــد اقتصادی برطرف کند در وهله نخســـت باید روند امور و فعالیت‌ها را به ســـمت کاهش نرخ تورم هدایت کند.عباس علـــوی راد در گفت‌وگو با ایِنا با اشاره به اینکه بزرگترین مانع رشد اقتصادی ایران بی‌ثباتی فضای اقتصاد کلان است، اظهار کرد: نرخ تورم و نرخ ارز بیشترین بی‌ثباتی را ایجاد می کند و مانع رشد اقتصادی در کشور است که البته رتبه نخست به تورم تعلق می‌گیرد. این اقتصاددان تصریح کرد: تورم به کرانه‌هایی رسیده است که نه تنها محرک رشد نیست بلکه یک مانع نیز به حساب می‌آید و این یک موضوع علمی است. وی افزود: برای اینکه نرخ‌های تورم محرک رشـــد اقتصادی باشند، سطح آستانه برایش در نظر می‌گیرند که نرخ آســـتانه در ایران حدود ۱۳.۵ درصد اســـت. در حـــال حاضر با توجه بـــه تورم حدود ۵۰ درصد، حـــدود ۳۶ درصد از حد آستانه بالاتر رفته‌ایم؛ بنابراین این نرخ، محرک نیست بلکه مانع است. این عضو انجمن اقتصاددانان با بیان اینکه دومین عاملی که محیط اقتصاد کلان کشور را بی‌ثبات می‌کند و مشخصا مانع رشد می‌شود، نوسان در نرخ ارز است، گفت: هیچ فردی ادعا ندارد که نرخ ارز نباید نوسان داشته باشد و کاملا ثابت باشد اما این بی‌ثباتی‌هایی که شاهد آن هستیم فراتر از حد پذیرفته شده است که این نوســـانات بر محیط اقتصاد کلان تاثیرگذار خواهد بود. وی ادامه داد: در بخش نخســـت، اگر دولت بخواهد موانع موجود را برای تحقق رشد اقتصادی برطرف کند باید روند امور و فعالیت‌ها را به سمت کاهش نرخ تورم هدایت کند. اولین حرکت برای رسیدن اقتصاد به رشـــد اقتصادی این است که تورم را به کرانه های پایین‌تر هدایت کنیم و ثبات بیشتری را در این بخش داشته باشیم. علوی راد با اشاره به بخش دوم یعنی نرخ ارز تاکید کرد: نوسانات نرخ ارز باید کنترل شـــود. به عبارت دیگر باید ثبات نسبی بیشتری در بازار ارز ایجاد شود. این دو فاکتور می‌تواند از بعد فضای اقتصاد کلان در کوتاه مدت و برای شـــروع مسیر موضوع مهمی باشد. این اقتصاددان اظهار کرد: مورد بعدی محیط کسب و کار ایران اســـت که مشکلات تاریخی داشـــته و دارد. یعنی براساس شاخص های داخلی و بین المللی محیط کسب و کار ایران، محیط شاداب ،مناسب و حامی فعالان اقتصادی نیست. رتبه کلی ایران در شاخص سهولت کسب و کار ۱۲۷ اســـت که بسیار پایین است. وی با اشاره به گزارش رقابت پذیری اقتصاد دنیا افزود: از میان ۱۴۴ کشـــور دنیا اکثر رتبه‌های ایران مربوط به محیط کسب و کار بالای ۱۳۰ است که اصلا مطلوب نیست. به گفته علوی راد، محیط کسب و کار ایران ۳گلوگاه مهم دارد که شـــامل مشکلات نهادی و نهادها، قوانین و مقررات و عوامل اجرایی اســـت. در بخش نهادی به عنوان نمونه شورای گفت و گوی دولت و بخش خصوصی بیشـــتر شـــبیه به یک دورهمی است تا یک محیطی همفکری. چندی پیش مرکز پژوهش‌های مجلس اعلام کرده بود که از ۱۴ حکم این شورا حدود نیمی از آن اجرا نشده است. این اقتصاددان افزود: موضوع بعدی، بروکراسی و قوانین و مقررات پیچیده است. در این بخش دائما شاهد تغییر قوانین هستیم و به سمت بروکراسی بیشتر هدایت می‌شوند. بخش سوم نیز عوامل اجرایی است به این معنا که مجریان آن، نه متخصص هستند و نه اعتقادی دارند که محیط کسب و کار باید در واقعیت شادابی لازم را کسب کند. وی گفت: رئیس جمهوری همانطور که وعده داده بودند باید بحث مبارزه با فساد در نقطه صفر را به درستی و جدی اجرا کند. نقطه صفر همینجاست کـــه در واقع اجازه ندهیم فعال اقتصادی در بروکراســـی اداری و کارکردهای نهادی وقت و انرژی خود را تلف کند و کشور معطل افرادی بشود که به دنبال منافع شخصی خود هستند.علوی راد با بیان اینکه در شرایط تحریم هرگز نمی توان اقتصاد ایران را به بهترین شرایط رساند، تصریح کرد: اما تمام مشکلاتی و مسائلی که به آنها اشاره شد داخلی است و ارتباطی به تحریم و محدودیت‌های بین المللی ندارد. این اقتصـــاددان با بیان اینکه در کنترل نرخ تورم و ارز نیاز به سیاست‌گذاری داریم ، افزود: اگر بپذیریم با نرخ ۵۰ درصدی نمی‌توان رشد اقتصادی را محقق کرد و می پذیریم که نوســـانات نـــرخ ارز در این حد مانع رشد است، باید سیاســـت‌گذاری هایی را انجام دهیم که بتواند این دو فاکتور را به حدی برســـانند که مانعی برای رشـــد نباشد. به گفته او، دولت سیزدهم یک فرصت تاریخی در بحث رشد اقتصادی دارد؛ نرخ رشد بخش‌های مختلف اقتصادی ســـال ۹۹ رشد اقتصادی ۳.۶ درصد و همه ۳ بخش نفت و صنایع و معادن و کشاورزی رشد مثبت داشته و فقط خدمات رشد مثبت نداشته است. علوی راد معتقد اســـت تنها بخشی که در کوتاه مدت یعنی تا پایان فروردین ۱۴۰۱ می تواند در سبد رشد اقتصادی ایران نقش قابل ملاحظه ای ایفا کند، بخـــش خدمات اســـت و در این باره می افزاید: اگر دولت ســـیزدهم بتواند تا پایان آذرماه موضوع کرونا را به نقطه امیدوارکننده ای برساند، بخش خدمات، ظرفیت دارد که جهشی به رشد اقتصادی ایران بدهد، ضمن اینکه ۵۰ درصد کیک اقتصاد ایران را بخش خدمات تشکیل می‌دهد.

وزیر کار اعلام کرد

گلایه کارآفرینان از نظام اداری دست و پاگیر

وزیـــر تعاون، کار و رفـــاه اجتماعی از وجود ۴۰۰ هـــزار کارآفرین فعال در کشـــور خبر داد و با بیان اینکه کشور بـــه دو میلیون کارآفرین نیـــاز دارد، تاکید کرد: نظام اداری کشور به شدت ضدکارافرینی اســـت و کارآفرینان از نظام اداری دســـت و پاگیر گله دارند. به گزارش ایسنا، حجت‌اله عبدالملکی در آیین گشایش هفته کارآفرینی در وزارت کار در جمـــع کارآفرینان، به طرح تسهیل صدور مجوزهای کسب و کار در مجلس اشـــاره کرد و آن را اتفاق خوبی در بحث تســـهیل نظام اعطـــای مجوزها و کاهـــش مراحل اداری شـــروع کســـب و کارها عنوان کـــرد.وی ادامـــه داد: در صدور مجوز آموزشـــگاه‌های فنی حرفـــه‌ای آزاد قبلا صـــدور مجوز هشـــت ماه طول می‌کشـــید ولی اکنون بـــا تغییراتی که در خودکار کردن مجوزها شـــکل گرفته، این زمان به ســـه روز کاهش یافته اســـت.به گفته وزیر کار ظرف یک ماه ۵۰۰ مجوز آموزشگاه فنی و حرفه‌ای آزاد صادر شده در حالی که قبل از آن ظرف شش ماه بین ۲۰ تا ۳۰ مجوز صادر می‌شـــد و بازار خرید و فـــروش مجوزها با قیمت میلیاردی شـــکل گرفته بود که ایـــن خود مانع کارآفرینی بود.وی با اشـــاره به وجود ۴۰۰ هزار کارآفرین در کشـــور گفت: بر اســـاس معیارهـــای عمومی تعداد ۴۰۰ هـــزار کار آفرین فعال داریم که بار اقتصاد بـــزرگ ۸۵ میلیون نفری بـــر روی دوش آنها قرار دارد در حالی که اقتصاد ایران برای آنکه بر اســـاس ظرفیت‌های خود به حد مطلوب خود برسد به دو میلیون کارآفرین نیاز دارد که در اینجا لازم است نظام آموزشی و فرهنگی به کمـــک بیایند و لحاظ تولید، درآمد ســـرانه و اشتغال در تراز خوبی از گام دوم انقلاب قرار بگیریم. به گفته عبدالملکی در حال حاضر ۲۴ میلیون شاغل داریم که شکل گیری این تعداد اشتغال به دلیل فعالیت این ۴۰۰ هزار کارآفرین است. وزیر تعاون، کار و رفاه اجتماعی همچنین از برنامه بلند مدت برای تقویـــت کارآفرینان خبرداد و گفـــت: در کوتاه مدت باید شرایط برای کارآفرینان فراهم شود و مهمترین کمک به آنها این اســـت که مانع آنها نشـــویم.عبدالملکی با اشاره به گلایـــه کارآفرینـــان از نظام اداری دســـت و پاگیر گفت: متاسفانه نظام اداری کشـــور از ســـالهای گذشته به شدت ضد کارآفرین شکل گرفته و با گذشت چهار دهه از انقلاب همچنان با ســـاختارهای معیوب اداری روبه رو هستیم؛ به نحوی که در قوانین ما که عمدتا به قبـــل از انقلاب برمی گردد، شرایط برای کارآفرینان مساعد نیست؛ از ایـــن رو می طلبد کـــه اصلاحات اساسی در قوانین کسب و کار صورت گیرد که در این زمینه طرح تســـهیل صـــدور مجوزها در مجلس به تصویب رسید.وی در پایان با بیان اینکه زیست بوم کارآفرینی به ســـمت مانع‌زدایی حرکت کند، گفـــت: حاکمیت، نظام بانکی و قوانین موجود باید در خدمت کارآفرینان باشند و در جهت ترویج و تسهیل کارآفرینی حرکت کنند.

رییس اتاق بازرگانی ایران:

موانع داخلی بیشتر از تحریم‌ها تاثیرگذار است

رییس اتاق بازرگانی ایران اظهار داشـــت: با کمال تاسف در طول ۳۰ یا ۴۰ ســـال گذشته، بسیاری از فرشبافان و متخصصین ما را به برخی از کشورها از جمله چین و پاکســـتان بردند و می‌توان گفت صنعت فرش دســـتباف ایران را ربودند.غلامحسین شافعی در گفت‌وگو با خبرنگار اقتصادی ایلنا در مورد وضعیت صنعت فرش ماشـــینی و دستباف کشور اظهار کرد: صنعت فرش ماشینی ما ارتقای قابل توجهی پیدا کرده و به لحاظ کیفیت می‌تواند در هر بـــازار رقابتی توفیق پیدا کند. آنچه که همه صنایع از جمله صنعت فرش به عنوان مشـــکل با آن مواجه اســـت؛ اینکه مســـائل داخلی کشور مثل پیش‌بینی‌ناپذیرآینـــده صنعت، قیمت‌گذاری کالا، تامین مواد اولیه با مشـــکلات زیاد و... است.شافعی ادامه داد: این مسائل مشکلات اساسی در مورد همه صنایع به خصوص صنایع فرش مطرح اســـت و تولیدکنندگان را از ابداعات و ابتکارات جدید باز می‌دارد. اگر موانع برداشـــته شود و تامین مواد اولیه صنعت فرش بتواند به ســـادگی انجام شـــود، ما قدرت رقابت را در کلیـــه بازارهای جهانی داریم.وی افزود: خوشـــبختانه به حدی از نظر کیفیت صنعت فرش ماشـــینی رشـــد کرده که تنها کارشناسان می‌توانند فرق آن را فرش دستی تشـــخیص می‌دهد. ما به کشورهایی که خودشان تولیدکننده فرش هستند صادرات داریم. چین، هندوستان و پاکستان جزو کشـــورهایی هســـتند که در برخی بازه‌های زمانی رقیب ما در این صنعت بودند ولی امروز به این کشـــورها هم صادرات فرش داریم. این موضوع یک توفیق بزرگ اســـت که سیاســـت‌گذاران و مســـئولین باید آن را به عنوان یک موقعیت ممتاز در کشـــور مـــورد توجه قـــرار داده و موانع را از پیش روی تولیدکنندگان واقعی که می‌توانند پایه و اســـاس توسعه کشور باشند بردارند تا بتوانند آینده روشـــنی پیش روی خود داشته باشند.رییس اتاق بازرگانی ایران در مورد وضعیت فرش دســـتباف کشور تصریح کرد: فرش دستباف به تاریخ ما بستگی دارد، یکی از مزیت‌های مهم کشور در گذشته فرش دســـتباف بوده است. با کمال تاسف در طول ۳۰ یا ۴۰ سال گذشته، بسیاری از فرشبافان و متخصصین ما را به برخی از کشورها از جمله چین و پاکســـتان بردند و می‌توان گفت صنعت فرش دســـتباف ایران را ربودند. وی خاطرنشـــان ساخت: از آنجا که عوامل تولید فرش دستباف در چین و پاکستان بسیار کمتر از ایران و قیمت تمام شده آن پایین‌تر از ایران است؛ ما در میدان رقابت با مشـــکل مواجه می‌شویم.شـــافعی در پاسخ به سوالی در مورد تاثیر تحریم‌هـــا بر این موضوع گفت: تحریم‌ها روی صادرات همه کالاهای ما اثر داشته است و یکی از مشکلات اساسی ما است، روابط بانکی با مشکل مواجه است اما نباید همه مسائل را به تحریم متصل کرد. تحریم قطعا اثر داشـــته و قطعا یکی از مشکلات اساسی ما بوده ولی همه مشکل ما تحریم نیست.مشـــکل داخلی ما در سیاست‌گذاری‌ها درصد بیشتری از تحریم را به خود اختصاص داده است.

یک مقام مسئول؛

تورم تهران به ۴۱.۲ درصد رسید

معاون آمار و اطلاعات سازمان مدیریت و برنامه‌ریزی استان تهران از نرخ تورم سالانه ۴۱.۲ درصدی در مهرماه ۱۴۰۰ خبر داد.به گزارش ایلنا و به نقل از روابط عمومی سازمان مدیریت و برنامه‌ریزی استان تهران، مسعود افشـــین با اعلام این خبر گفت: «به این ترتیب درصد تغییرات شـــاخص نســـبت به دوازده ماه منتهی به ماه جاری نســـبت به دوره مشـــابه سال قبل، معادل ۴۱,۲ درصد رشـــد داشـــته است و مقدار این شاخص در کل کشور ۴۴,۶ درصد بوده اســـت و در مهرماه ۱۴۰۰ نرخ تورم سالانه گروه خوراکی‌ها، آشـــامیدنی‌ها و دخانیات ۶۰,۵ درصد بوده که در مقایســـه با ارقام ماه‌های خرداد الی مهر دارای روندی صعودی بوده است».معاون آمار و اطلاعات سازمان مدیریت و برنامه‌ریزی استان تهران افزود: «مقدار این شـــاخص در ماه‌های خرداد، تیر، مرداد و شهریور به ترتیب ۴۹,۲ درصد، ۵۲,۴ درصد و ۵۵,۳ درصد و ۵۸,۲ درصد بوده اســـت و بیشترین میزان تغییرات نرخ تورم ســـالانه در این گروه مربوط به زیرگروه‌های «روغن‌ها و چربی‌هـــا» و «ماهی‌هـــا و صدف‌داران» به ترتیب بـــا ۷۸,۳ درصد و ۷۳ درصد می‌باشـــد».وی با بیان اینکه نرخ تورم نقطه‌ای خانوارهای اســـتان تهران در مهرماه ۱۴۰۰ به رقم ۳۵,۴ درصد رسید، افزود: «به این ترتیب خانوارهای استان تهران در مهر ۱۴۰۰به‌طور میانگین ۳۵,۴ درصد بیشتر از مهـــر ۱۳۹۹ برای خرید یک مجموعه کالاها و خدمات یکســـان هزینه کرده‌اند و نرخ تورم نقطه‌ای کشـــور در مهـــر ۱۴۰۰ برابر با ۳۹,۲ درصد گزارش شـــده اســـت که ۳,۸ درصد بیشتر از نرخ تورم نقطه ای در استان تهران اســـت». افشین ادامه داد: «نرخ تورم نقطه‌ای استان تهران در گروه عمـــده «خوراکی‌ها، آشـــامیدنی‌ها و دخانیات» بـــه ۶۵,۲ درصد در مهر ۱۴۰۰ رســـیده اســـت. در همین گروه عمده، زیرگروه‌های «سبزیجات»، «شیر، پنیر و تخم‌مرغ» و «ماهی‌ها و صدف‌داران» به ترتیب با نرخ تورم نقطه‌ای ۹۴,۴ درصد، ۷۴,۹ درصد و ۷۳,۷ درصد دارای بیشـــترین درصد تغییرات شاخص نسبت به ماه مشابه سال قبل بوده‌اند». وی خاطرنشان کرد: «نرخ تورم ماهانه استان در مهر ۱۴۰۰ که نشان‌دهنده درصد تغییر عدد شاخص قیمت، نسبت به شهریور ۱۴۰۰ می‌باشد، به رقم ۳,۳درصد رســـیده اســـت و به عبارت دیگر شـــاخص کل قیمت کالاهـــا و خدمات خانوارهای شـــهری در ماه مهر، نسبت به شـــهریور با رشد ۳,۳ درصدی همراه بوده اســـت. مقدار این شاخص در کشـــور ۳,۷ درصد بوده است». افشـــین با بیان اینکه نرخ تورم ماهانه در اســـتان تهـــران برای گروه‌های «عمده خوراکی‌ها، آشامیدنی‌ها و دخانیات» خانوارهای استان در مهرماه ۱۴۰۰ دارای رقم ۴,۶درصد بوده اســـت که نســـبت به نرخ ۵,۷ درصدی شهریور کاهش نشـــان می‌دهد، گفت: «مقدار این نرخ در ماه‌های خرداد، تیر و مرداد به ترتیب ارقام ۳,۲ درصد، ۳,۳ درصد و ۵,۵ درصد بوده است و در مهرماه ۱۴۰۰ ، زیرگروه‌های «میوه و خشکبار» و «نان و غلات» به ترتیب با نرخ تورم ماهانه ۷,۶ درصد و۷,۲ درصد، دارای بیشـــترین درصد تغییرات شاخص نسبت به ماه قبل بوده‌اند».

گزیده خبر

یک کارشناس اقتصادی:

تورم مبنای تصمیم‌گیری درباره ارز ۴۲۰۰ تومانی باشد

یک کارشـــناس اقتصادی گفت: دولت برای تصمیم‌گیری درباره توقف یا تداوم سیاســـت پرداخت ارز ۴۲۰۰ تومانی باید روش‌های مختلف را بررسی کند و هر سیاستی که شوک تورمی کمتری خواهد داشت را در پیش گیرد.وحید شقاقی شـــهری، کارشناس اقتصادی در گفت‌و گو با ایِنا درباره حذف ارز ۴۲۰۰ تومانی گفت: حذف یا ادامه روند پرداخت ارز ۴۲۰۰ تومانی در شرایط فعلی انتخاب بین بد و بدتر است، یعنی اکنون انتخاب گزینه خوب و بد را نداریم و در نهایت بین بد و بدتر باید این انتخاب را انجام دهیم. وی در ادامه اضافه کرد: نظام چند نرخی ارز چنانچه در زمان آغاز به کار گرفتن ارز ۴۲۰۰ تومانی با زیرساخت‌ها و الزامات همراه بود، انحراف در آن پنهان نمی‌شـــد. نکته‌ای که باید مورد توجه قرار گیرد کاهش تعداد اقلام دریافتی با ارز ۴۲۰۰ تومانی و رســـیدن به کالاهای اساسی و استراتژیک سفرهای مردم اســـت، از آنجا که تورم هم در بالای چند درصد قرار گرفته، بنابراین حذف آن احتمال ایجاد شوک از کانال انتظارات تورمی و افزایش قیمت‌ها را به ذهن می‌رساند و چون این اقلام استراتژیک هم محسوب می‌شود و ســـفره زندگی مردم را تحت تاثیر قرار می‌دهد، از سوی دیگر دولت هم منابع ارزی کافی در اختیار ندارد، بنابراین بسیار برجسته دیده می‌شود. این کارشناس اقتصادی در ادامه تاکید کرد: یکسان‌ســـازی ارز را دو بار در ســـال‌های ۷۲ و ۸۱ مورد تجربه قرار دادیم و در هر بار شرایط متفاوتی وجود داشت. سال ۷۲ شرایط منابع ارزی دولت ناکافی بود و با جهش قیمت‌ها روبرو شـــدیم. ســـال ۸۱ هم با وجود آنکه منابع ارزی دولت کافی بود، اما مدیریت درستی بر آن اعمال نشد که در نهایت به نتیجه نرسید.شقاقی شهری در این خصوص یادآور شد: منابع ارزی در دولت سیزدهم با مشکل روبرو است و قطعا حذف ارز ۴۲۰۰ تومانی از کانال افزایش قیمت‌ها و انتظارات تورمی تاثیر شوک‌آوری را به دنبال خواهد داشت زیرا دولت از سر اجبار باید ارز را از بازار فراهم کند، بنابراین قیمت آن بالا می‌رود، پس باید سیاستی را مورد توجه قرار داد که شوک کمتری را تحمیل کندوی درباره پرداخت مابه‌التفاوت قیمت ارز به صورت یارانه نقدی بیان کرد: این کار هم دارای ایراد اســـت، زیرا امکان حذف آن پس از اضافه کردن وجود ندارد، یعنی ۱۰۰ یا ۲۰۰ هزارتومان به مردم یارانه نقدی داده می‌شود، اما مشخص نیست که تا چه زمانی این کار توانایی ادامه دادن را خواهد داشـــت و این یکی هم به یارانه‌های گذشته و انواع مختلف آن اضافه می‌شود. علاوه بر این در صورتی که دولت درصدد برآید دست به این کار زند باید روشن کند که منابع آن را از کجا می‌خواهد تامین کند؟این کارشناس اقتصادی درباره پیشنهاد خود در این خصوص اظهار داشت: دولت در صورت مصمم بودن برای اجرای این سیاســـت باید اثرات تورمی آن را محاســـبه کند تا مشخص شـــود که کدام سیاست شوک تورمی کمتری خواهد داشت و همان را در پیش گیرد. اگر امکان تامین ارز وجود دارد، پیشنهاد این است که فعلا دســـت به حذف ارز ۴۲۰۰ تومان زده نشود، حتی در صورتی که دولت درصدد برآید تا ارز بخشی از کالاهایی که خیلی شوک تورمی ایجاد نمی‌کند را حذف کند و چند کالا را ادامه دهد، بهتر آن است فعلا این کار انجام نشود و آن را به سال آینده موکول کنند.

نرخهای پیشنهادی نشان می‌دهد

فروشندگان مسکن باز هم کوتاه آمدند

پس از کاهش ۰.۲ درصدی قیمتهای قطعی مســـکن در مهرماه، بررسی آخرین وضعیت بازار مســـکن شـــهر تهران در آبان ماه از کاهش ۱.۳ درصدی قیمتهای پیشنهادی، افت ۳.۲ درصدی نرخ اجاره و افزایش ۱۲درصدی تمایل برای فروش حکایت دارد.به گزارش ایســـنا، بازار مسکن شهر تهران در ۳۰ روز منتهی به ۱۵ آبان ماه ۱۴۰۰ با کاهش ۱.۳ درصدی قیمتهای پیشـــنهادی مواجه شده است. پس از افزایش نسبی نرخهای پیشنهادی در سه ماهه تابستان، قیمتهای قطعی در مهرماه ۰.۲ درصد کاهش پیدا کرد. آخرین وضعیت بازار در نیمه آبان ماه نیز گویای آن است که قیمت آگهی‌ها طی یک ماه اخیر ۱.۳ درصد پایین آمده است. در حال حاضر نرخ پیشـــنهادی هر متر مربع مســـکن شهر تهران براساس آنچه اطلاعات سامانه کیلید نشان میدهد ۵۰.۳ میلیون تومان است که با وزن‌دهی بر اســـاس توزیع آماری معاملات مسکن در مناطق مختلف به ۳۲.۳ میلیون تومان می‌رســـد. این تفاوت در واقع فاصله قیمتی بین آنچه مالکان در نظر دارند با نرخ قطعی میانگین معاملات اســـت. بیشترین کاهش نرخهای پیشنهادی بر اساس قیمت هر متر مربع در مناطـــق ۲۰، ۱۹ و ۵ به ترتیب با ۳ درصد، ۲.۲ درصد و ۱.۸ درصد کاهش و بالاترین افزایش قیمت به مناطق ۲، ۱۷ و ۱ به ترتیب با ۵.۱ درصد، ۴.۶ درصد و ۴.۱ درصد رشـــد در یک ماه گذشته مربوط می‌شود.از بین مناطق ۲۲ گانه شـــهر تهران در ۳۰ روز اخیر قیمتهای پیشنهادی در مناطق ۱، ۲، ۶، ۷، ۸، ۱۲، ۱۳، ۱۵، ۱۶، ۱۷ و ۲۲ افزایش و در سایر مناطق کاهش داشته اســـت. به طور میانگین نیز در شـــهر تهران نرخهای پیشنهادی بدون وزن‌دهی ۱.۳ درصد و بـــا وزن‌دهی ۱.۱ درصد کاهش پیدا کرد.از طرف دیگر آمار و ارقام از افزایش تمایل برای فروش مســـکن طی ۱۵ روز ابتدای آبان ماه حکایت دارد. درصد تغییرات تعداد آگهی‌های یک ماه منتهی به نیمه آبان ۱۴۰۰ نســـبت به ۳۰ روز قبل نشان می‌دهد عرضه ملک ۱۲ درصد افزایش یافته است که می‌تواند تحت تاثیر رکود بازار، کاهش فصلی معاملات در پاییز و تاثیر روانی آغاز ثبت نام برای واحدهای جهش تولید و تامین مسکن توسط دولت باشد.بازار اجاره نیز طی بازه زمانی مذکور با افت مواجه شده است. درصد تغییرات قیمت رهن متر مربع آگهی‌های یک ماه گذشته نسبت به ماه قبل حاکی از کاهش ۳.۲ درصدی است. در ســـوی مقابل، تعداد آگهی‌های اجاره ۱.۹ درصد افزایش یافت.بررسی میزان تقاضا به تفکیک مناطق نیز کاهش بازدید آگهی‌ها را نشان می‌دهد. طبق داده‌های این سامانه در ۳۰ روز منتهی به ۱۵ آبان ماه ۱۴۰۰ در ۱۳ منطقه تعداد بازدید از آگهی‌ها کاهش و در ۹ منطقه افزایش یافته است. منطقه ۲۰ با ۴۹ درصد کاهش و منطقه ۱۶ با ۵۶ درصد افزایش، به ترتیب بیشترین افت و بیشترین رشد بازدید از آگهی‌هـــا را به خود اختصاص دادند. در بخش رهن و اجاره نیز در ۱۲ منطقه بـــا کاهش بازدید و ۱۰ منطقه با افزایش مواجه شـــدند.اطلاعاتی که از نرخهای پیشنهادی مسکن طی ۱۱ ماه گذشته در این سامانه به دست آمده حاکی از آن است قیمتهای پیشنهادی هر متر مربع از ۵۶.۸ میلیون تومان در آذرماه ۱۳۹۹ در یک فرآیند ریزشـــی به ۴۳.۵ میلیون تومان در خردادماه ۱۴۰۰ رسیده اما در سه ماهه تابستان افزایش یافته به طوری که در تیرماه به ۴۶.۹ میلیون و در آبان ماه به ۵۰.۳ میلیون تومان رسیده است. این در حالی است که بازار در رکود به سر می‌برد و تعداد ۵۴۷۱ هزار فقره معامله در مهرماه ۱۴۰۰ از کوچک شدن ظرفیت بازار به حدود یک ســـوم وضعیت نرمال حکایـــت دارد. این افت معاملات پس از آن رخ داد که در شـــهریورماه ۱۴۰۰ تعداد ۷۷۸۹ معامله انجام شد و قیمتها نیز ۲.۴ درصد افزایش یافته بود.تورم مسکن، هر ماه افت بیشتری را نسبت به تورم عمومی تجربه می‌کند. مهرماه امسال نرخ رشد سالیانه قیمت مسکن شهر تهران ۱۸ درصد بود؛ در حالی که تورم عمومی به ۴۵ درصد رسید. شهریورماه این اعداد ۳۰ درصد برای بازار مســـکن تهران و ۴۵ درصد برای اقتصاد کشور بود. اما آمار مهرماه بدان معناست که قیمت واقعی مسکن ۲۷ درصد کاهش پیدا کرده است. از طرف دیگر رشد قیمت مسکن در هفت ماه گذشته به صفر نزدیک بوده است.

گزینه دشوار اروپا برای رفع کمبود گاز

شـــرکت مشـــاوره انرژی وود مک کنزی اعلام کـــرد اروپا اگر با زمستان ســـردتر از حد معمولی روبرو شود می تواند با برداشت از گاز پایـــه، تا حدودی کمبود عرضـــه در بازار را برطرف کند.به گزارش ایسنا، شـــرکت وود مک کنزی خاطرنشان کرد برداشت گاز پایه به دلیل مسائل فنی و مقررات ممکن است به این راحتی نباشـــد. تحت شرایط عادی گاز پایه نمی تواند از مخزن یا حجم گاز در جریان برداشـــت شود. با این حال وضعیت دو ماه گذشته نشان داده است که بازار گاز اروپا شرایط عادی ندارد.سطح پایین گاز در مخازن که پایین‌ترین رکورد یک دهه اخیر بوده است، در آســـتانه فصل سرما قیمت گاز در اروپا را به رکورد بالایی افزایش داده است. قیمتها همچنین در پی عدم عرضه بیشتر گاز از سوی شـــرکت گازپروم صعود کردند. قیمت گاز از اواسط اکتبر اندکی کاهش پیدا کرده اما همچنان سه برابر قیمت ابتدای سال ۲۰۲۱ اســـت.وود مک کنزی اوایل هفته هشـــدار داده بود که زمستان اروپایی سردتر ممکن اســـت به کاهش سطح مخازن به صفر تا پایان مارس سال ۲۰۲۲ منجر شود مگر این که عرضه گاز روسیه به بیشتر از سطح صادرات فعلی افزایش پیدا کند.وود مک کنزی برداشت از گاز پایه را به عنوان راهی برای کاستن از کمبود عرضه پیشـــنهاد کرد که می تواند تـــا ۱۵ میلیارد متر مکعب گاز برای اروپا آزاد کند.بر اســـاس گزارش وود مک کنزی، معمولا گاز پایه نباید استفاده شود زیرا به عملکرد بلندمدت مخازن نگهداری گاز آسیب می زند و به دلیل این که گاز متعلق به اپراتورهای مخازن نمی تواند تحت مقررات فعلی فروخته شود. با این حال با سطح بالای نگرانی که در بازار وجود دارد و با قیمتهای کم سابقه همراه شـــده است، وضعیت فعلی نباید به هیچ وجه یک وضعیت عادی قلمداد شود.اما سیاستگذاران اروپایی ممکن است مسائل فنی و رگولاتوری را موانع بیش از حد بزرگی برای برداشـــت از گاز پایه در مخازنش در اتریش و آلمان را دنبال خواهد کرد یا خیر.

ببینند.افزایش عرضه گاز روسیه به اروپا راه ساده‌تری برای تامین تقاضای زمستانی بدون رساندن حجم گاز پایه به صفر می تواند باشـــد.ولادیمیر پوتین، رییس جمهور روسیه قول داده است تا هشتم نوامبر که انتظار می رود گازپروم مخازن روسیه را پر کند، گاز بیشـــتری به اروپا ارسال شـــود. اما هفته گذشته تحویل گاز کاهش پیدا کرد زیرا جریان گاز در خط لوله ای که از روســـیه به اروپا فعالیت می کند از غرب به شرق معکوس شد.در پی معکوس شـــدن جریان گاز خط لوله یامال-یوروپ به سمت شرق، پس از چند روز کاهش، قیمت گاز طبیعی در هابهای اروپایی و انگلیس افزایش پیدا کرد. این معکوس شـــدن جریان به مدت شش روز ادامه یافت و ســـرانجام پنج شنبه گذشـــته دوباره جریان گاز به سمت آلمان از سرگرفته شـــد و کاهش قیمتهای گاز اروپایی را به دنبال داشـــت.بعضی از تحلیلگران و کشورهای عضو اتحادیه اروپا مانند لهستان، روســـیه را متهم می کنند از گاز و انرژی به عنوان اســـلحه‌ای برای ادامه تاثیرگذاری بر بازار گاز اروپا و وادار کـــردن اروپا به پذیرش این که به خط لوله گازی نورد اســـتریم ۲ نیاز دارد، استفاده می کنند. این خط لوله برای شروع فعالیت در انتظار مجوز رگولاتوری آلمان اســـت.کرملین، پوتین و همه مقامات روسیه این اتهامات را رد کرده و سیاستهای گاز و انرژی اروپا در یک دهه اخیر را عامل بحران اخیر می دانند.بر اســـاس گزارش اویل پرایس، همه نگاهها به ســـوی بازار گاز اروپا دوخته شده تا ببینند آیا بالاخره گازپروم فرمان پوتین برای افزایش گاز

گزیده خبر

مدیرعامل شرکت توزیع نیروی برق غرب مازندران:

آغاز بهره برداری از ششمین نیروگاه خورشیدی در غرب مازندران

در راســـتای بهره گیری از انرژی های پاک، کمک به پایداری شبکه برق و حفظ محیط زیست با مشارکت بخش خصوصی نیروگاه ۲۰ کیلوواتی پشـــت بامی-خورشیدی بر روی بام آزمایشگاه پارس چالوس نصب و راه اندازی شد.در مراسم افتتاحیه بزرگترین نیروگاه پشـــت بامی غرب مازندران ،که با حضور مقامات شهرستان چالوس برگزار شد مهندس فرح زاد مدیرعامل شـــرکت توزیع نیروی برق غـــرب مازندران اظهار داشـــت: سازگاری با محیط زیســـت، صرفه جویی در مصرف آب و سوخت‌های فسیلی در زمان تولید برق از مزایای تولید برق در نیروگاه‌های خورشیدی است. وی خاطر نشان کرد: در حال حاضر تعداد۵ نیروگاه خورشیدی در غرب استان مازندران فعال است ومعادل ۱۱۹مگاوات ساعت انرژی تولید نموده است.در ادامه مراسم محمدی معاون فرماندار چالوس نیز در سخنانی ضمن قدردانی از فعالیت های انجام شده اظهار داشت: در راستای افزایش توسعه پایدار کشورو همراهی و همکاری با صنعت برق کشور مشارکت بخش خصوصی و انجام سرمایه گذاری توسط آنها برای تولید برق کار ارزنده ای است و وظیفه اطلاع رسانی اجتماعی در این زمینه بر عهده همگان است.

افتتاح و آغاز عملیات اجرایی دو پروژه آبفا در مازندران

کلنگ عملیات اجرایی طرح تکمیل مجتمع آبرســـانی زون شمالی روستاهای بهنمیر با هدف تامین آب پایدار روستاهای افراتخت، نفت چال، میرودسر و ازنوا و نیز ارتقای سطح کیفی آب شرب این مجتمع به زمین زده شد.مهندس برارزاده با اشـــاره به اعتبارات خوب صندوق توسعه ملی در راستای محرومیت زدایی از روســـتائیان اظهار داشـــت: در حال حاضر ۴۹۵ پروژه با اختصاص ۵۶۰ میلیارد تومان اعتبار از محل اعتبارات آبرســـانی به روســـتاها و شهرها و نیز مشارکت مردمی در ســـطح استان در دســـت اجراء داریم.وی با اشاره به مشخصات طرح آبرسانی تکمیل مجتمع آبرسانی زون شمالی روستاهای بهنمیر گفت: برای بهره برداری از این طرح ، عملیاتی شـــامل اجرای خـــط انتقال به افراتخت به طول ۴۲۰۰ متر، اصلاح شـــبکه توزیع آب روستای افراتخت به طول ۸۰۰ متر،اصلاح شبکه توزیع آب روستای ازنوا به طول ۱۵۰۰ متر همچنین اصلاح شبکه توزیع آب روستای نفت چال به طول ۵۰۰ متر و اصلاح شبکه توزیع آب روستای نفت چال کوچک به طول ۵۰۰ متر انجام خواهد شد.

تقدیر مدیرکل روابط عمومی توانیر از دبیر جشنواره استانی رووژنا

مدیرکل دفتر روابط عمومی و امور بین الملل شـــرکت توانیر از دبیر جشـــنواره اســـتانی نمایش‌های کوتاه (رووژنا) تقدیر و قدرانی کرد. در متن "ابوذر صالحی" آمده اســـت: بدینوسیله از مساعدت‌های جنابعالی و مساعی آن شرکت به ویژه برادر ارجمندم جناب آقای "محمد محمدیان شمالی" سخنگوی شرکت توزیع نیروی برق اســـتان ایلام در زمینه برنامه‌ریزی مطلوب و اطلاع‌رسانی مناسب و انعکاس رسانه‌ای جشنواره استانی نمایش‌های کوتاه (رووژنا) که با هدف پیشبرد برنامه‌های مدیریت مصرف برق برگزار شد تشکر و قدردانی می‌گردد.امید است با همکاری مجموعه صنعت برق کشور همچنان بتوانیم در زمینه آگاهی بخشی و فرهنگ‌ســـازی و ارتقای نگرش و تغییرات رفتاری مثبت پایدار بین کودکان و خانواده‌ها در جهت بـــه کارگیری الگوهای صحیح مصرف انرژی گام برداریم. گفتنی اســـت جشنواره استانی «رووژنا» با موضوع مصرف بهینه برق و با هدف افزایش ســـطح مشـــارکت کودکان در رابطه با بهینه‌سازی مصرف برق در ایلام برگزار شد.

مدیرمخابرات منطقه گلستان:

سرقت تجهیزات مخابراتی خدمت رسانی را مختل کرده است

مدیرمخابرات منطقه گلستان سرقت تجهیزات مخابراتی را موجب مختل شدن خدمت رسانی دانســـت.دکترغلامعلی شهمرادی با ابراز نگرانی از میزان سرقت تجهیزات مخابراتی انجام شـــده ، تعریف اقدامات جدید و اجرای ضرب العجل آنرا از حاضرین در جلسه خواستار شد.مدیرمخابرات منطقه گلستان با اشاره به این مسئله که سرقت مستمرتجهیزات مخابراتی ،خدمت رسانی را مختل کرده و علاوه بر به چالش کشیدن مخابرات در ارتباط رسانی به مشترکین ، نارضایتی مردم را در پی داشـــته است.وی دستور تشـــکیل کمیته سه گانه فنی ، اطلاع رســـانی و حقوقی را صادرکرد و براجرای مصوبات این کمیته ها در کوتاهترین زمان تاکید داشت.دکتر غلامعلی شهمرادی بازسازی شبکه ، برگزاری جلسات مستمر با دستگاه قضایی استان ، ایجاد تعاملات با سازمان های مرتبط ، استفاده حداکثری از ظرفیت رســـانه ها ،تقویت گشـــت ها و اطلاع رسانی گسترده را از عوامل موثر در کاهش و پیشـــگیری از سرقت دانست افزود : سرقت تجهیزات موجب بحران در مخابرات شـــده و گذر از این بحران نیازمند همت و همکاری تمام دستگاههای قضایی ، انتظامی و مجموعه مخابرات است .

شهردار کرج تأکید کرد؛

لزوم بازسازی ماشین‌آلات سازمان مدیریت پسماند

شـــهردار کرج بر بازسازی تجهیزات و ماشین‌آلات سازمان مدیریت پسماند تأکید کرد. مصطفی سعیدی سیرانی در بازدید از سازمان مدیریت پسماند خواستار اقدامی جهادی در بازسازی تجهیزات و ماشین‌آلات این سازمان شد و گفت: هزینه‌های بازسازی کمتر و به‌صرفه‌تر از خرید تجهیزات جدید اســـت بر همین اســـاس بهره‌گیری از تجهیزات موجود به‌منظور کاهش هزینه‌های جاری پیشنهاد می‌شود.وی ضمن قدردانی از عملکرد سازمان در مقابله با آب‌گرفتگی‌های ناشی از بارندگی، به حجم قابل‌توجه بارش‌های اخیر اشاره کرد و گفت: شهرداری کرج با اقدام جهادی و آماده‌باش کامل نسبت به پیشگیری و رفع آب‌گرفتگی‌های احتمالی در ســـطح شهر اقدام کرد که دراین‌بین تلاش سازمان پســـماند در خور تحسین است.شهردار کرج در بخش دیگری ضمن ابراز تأسف از بروز خسارت روان آب شهرک جهان‌نما، گفت: گرچه حضور به‌موقع عوامل شهرداری کرج در محل موجب هدایت روان آب‌ها و پاک‌سازی معابر همچنین جلوگیری از خسارت بیشتر به شـــهروندان شد، اما این خسارت اندک نیز شایسته کلان‌شهر کرج نیست و ضروری است با برنامه‌ریزی درست و تلاش مضاعف به نقطه‌ای برسیم تا در آینده شاهد این‌گونه موارد نباشیم.سعیدی افزود: به‌منظور جلوگیری از خسارات احتمالی به شهر و شهروندان هنگام بارش‌های طولانی، استفاده بهینه از تجهیزات و ماشین‌آلات بسیار مهم است.

رقم صادرات برق به ۱۰۰۰ مگاوات رسید

سخنگوی صنعت برق رقم صادرات را ۱۰۰۰ مگاوات عنوان کرد و گفت: صدور برق ایران به کشـــورهای طرف قرارداد برابر تعهدات در حال انجام است.مصطفی رجبی مشـــهدی در گفت‌وگو با خبرنگار اقتصادی ایلنا، درباره میزان صادرات و واردات برق اظهار داشت: اولویت ما تامین برق داخل کشور است و در صورتی که ظرفیت کافی داشته باشیم قطعا صادرات خواهیم داشـــت. وی افزود: واردات ما در حداکثر میزان اســـت بعد از فصل تابستان اقدامات اولیه در زمینه قراردادهایی که نیاز به الحاقیه و یا تمدید داشتند، انجام شد تا بتوانیم در فصل سرد و همچنین تابستان سال آینده که نیاز به واردات داریم از حداکثر ظرفیت استفاده کنیم.سخنگوی صنعت برق رقم صادرات را ۱۰۰۰ مگاوات عنوان کرد و گفت: صادرات برق ایران به کشورهای طرف قرارداد برابر تعهدات در حال انجام است.

معاون وزیر نیرو در پاسخ به ایلنا:

جزئیات احداث ۱۰ هزار مگاوات نیروگاه تجدیدپذیر تشریح شد

معاون وزیر نیرو اظهار داشـــت: مسیر جدید برای احداث نیروگاه‌های تجدیدپذیر از محل ماده ۱۲ قانون رفع موانع تولید اســـت یعنی به ازای سوخت صرفه‌جویی شده، تهاتر صورت می‌گیرد و سود سرمایه‌گذار طی مدت ۳ تا ۴ سال برمی‌گردد و حدود ۶ تا ۷ سال نیز تعهد وجود دارد. از آن تاریخ به بعد به مدت ۲۰ سال برق تولیدی خود را عرضه خواهند کرد. به عبارت دیگر ما تعهد خرید تضمینی نداریم و خرید و فروش در بازار انجام می‌شود.به گزارش خبرنگار ایلنا، محمود کمالی در نشست خبری در جمع خبرنگاران با بیان اینکه در حال حاضر ۹۰۰ مگاوات نیروگاه انرژی تجدیدپذیر نصب شده در کشـــور داریم، اظهار داشت: از ۹۰ مگاوات نیروگاه نصب شده ۳۱۰ مگاوات بادی، ۳۹۰ مگاوات خورشیدی و مابقی برق‌آبی کوچک، زیست توده و انبساطی است. وی با بیان اینکه نیروگاه‌های تجدیدپذیر تنها یک درصد ظرفیت نیروگاهی کشور را شامل می‌شـــوند، افزود: در جهان به طور متوسط ۳۰ درصد از ظرفیت نیروگاه‌های تجدیدپذیر اســـتفاده می‌شود و در برخی کشورها تا ۸۰ درصد از تجدیدپذیرها برق تامیـــن می‌کند.معاون وزیر نیرو در امور نیروگاه‌های انرژی تجدیدپذیر گفت: دنیا به سمتی می‌رود که کل برق از تجدیدپذیرها تامین شود. برخی کشورها ۲۰۳۰ برخی ۲۰۴۰ و ۲۰۵۰ را سال‌های انتهایی تولید برق از نیروگاه‌های با سوخت فسیلی اعلام کرده‌اند اما در کشور ما به دلیل وفور منابع فسیلی کمتر به این موضوع توجه شده و ظرفیت ایجاد شده پایین بوده است.کمالی ادامه داد: اما در هر حال ما نیز نمی‌توانیم توســـعه نیروگاهی را بر مبنای انرژی‌های فسیلی داشـــته باشیم زیرا در فصل سرما نیروگاه‌ها به مشـــکل سوخت بر می‌خورند و مجبورند از ســـوخت مایع و یا مازوت استفاده کنند که علاوه بر آلایندگی ممکن است با کمبود برق و یا قطعی مواجه شویم. هرچند امســـال وزارت نیرو اعلام کرده که میزان قطعی به حداقل برسد اما در نگاه کلی نباید صرفا با تکیه بر انرژی‌های فسیلی، برق تامین شود.وی با بیان اینکه طبق برنامه دولت سیزدهم، احداث ۱۰ هزار مگاوات نیروگاه تجدیدپذیر هدفگذاری شده است، تاکید کرد: طبق بررسی‌های انجام شده، ما امکان تامین ۱۴۰ هزار مگاوات برق از تجدیدپذیرها را داریم که از این میزان ۱۰۰ هزار مگاوات از نیروگاه‌های خورشیدی و ۴۰ هزار مگاوات از نیروگاه‌های بادی اســـت اما هنوز به رقم ۱۰۰۰ مگاوات نیروگاه نصب شـــده هم نرســـیده‌ایم.معاون وزیر نیرو در امور نیروگاه‌های انرژی تجدیدپذیر خاطرنشـــان کرد: در حال حاضر هزینه تجهیزات مرتبط با حوزه تجدیدپذیرها رو به کاهش اســـت یعنی بابت هر کیلو وات ساعت برق تجدیدپذیر که در گذشته ۲۰۰۰ دلار هزینه می‌شـــد اکنون این رقم به ۶۰۰ دلار رسیده است. در عین حال ظرفیت بهره‌وری از ۱۴ درصد به ۲۲ و ۲۴ درصد رسیده است. یعنی هم هزینه‌ها کاهش یافته و هم اینکه به دلیل نوآوری، ضریب بهره‌وری بالا رفته است. بنابراین اگر قیمت گاز را با نرخ صادراتی محاسبه کنیم، نیروگاه‌های بادی و خورشیدی قابل رقابت با نیروگاه‌های فسیلی هستند ضمن اینکه مضرات آلایندگی را نیز ندارند.کمالی با اشاره به قرارداد خرید تضمینی برق از نیروگاه‌های تجدیدپذیر که در گذشته جاری بود بیان داشت: برنامه وزارت نیرو در گذشته، خرید تضمینی برق از تولیدکنندگان حوزه تجدیدپذیر بوده که اکنون متوقف شـــده اما برای کسانی که تاکنون قرارداد داشته‌اند همچنان قابل اجرا است.وی ادامه داد: طبق برنامه جدید، ما به دلیل کمبود منابع امکان خرید تضمینی برق را نداریم اما برنامه‌های ورود ســـرمایه‌گذاران به این حوزه را با جدیت پیگیری می‌کنیم. بنابراین طبق فراخوان برای احداث ۱۰ هزار مگاوات نیروگاه جدید، متقاضـــی داخلی و خارجی می‌توانند تا انتهای آبـــان ماه تقاضای خود را ارائه دهند. معاون وزیر نیرو در امور نیروگاه‌های انرژی تجدیدپذیر افزود: تاکنون ۳۲ هزار مگاوات درخواست داده شده و پیش‌بینی می‌شود که این رقم به ۶۰ هزار مگاوات برسد.کمالی توضیح داد: مسیر جدید برای احداث نیروگاه‌های تجدیدپذیر از محل ماده ۱۲ قانون رفع موانع تولید است یعنی به ازای سوخت صرفه‌جویی شده، تهاتر صورت می‌گیرد و سود سرمایه‌گذار طی مدت ۳ تا ۴ سال برمی‌گردد و حدود ۶ تا ۷ سال نیز تعهد وجود دارد. از آن تاریخ به بعد به مدت ۲۰ سال برق تولیدی خود را عرضه خواهند کرد. به عبارت دیگر ما تعهد خرید تضمینی نداریم و خرید و فروش در بازار انجام می‌شـــود. وی تاکید کرد: طبق برنامه، داخلی‌سازی تجهیزات در دستور کار قرار گرفته تا زنجیره تولید تجهیزات مورد نیاز در داخل کشور تکمیل شود.

معاون وزیر نیرو:

بارش‌های اخیر ورودی به سدها را فقط یک درصد افزایش داد

معاون آب و آبفای وزیر نیرو گفت: بارش‌های اخیر تنها یک درصد در ورودی سدها اثر گذاشت.به گزارش خبرگزاری مهر به نقل از وزارت نیرو، قاسم تقی زاده خامسی با بیان اینکه بارندگی‌های سه روز اخیر، تأثیر محدودی در متوسط بارش کل کشور داشتند، گفت: اثر این بارندگی‌ها در ورودی سدهای کشور که حدود ۵۰ درصد آب شرب را تأمین می‌کنند، یک درصد بیشتر نبوده است.معاون آب و آبفای وزیر نیرو افزود: بارش‌های سه روز گذشته در برخی استان‌ها مثل قم، اصفهان، قزوین، تهران، مرکزی، یزد و کرمان درصد بارندگی را نسبت به متوسط ۵۲ ساله که معیار اصلی در مقایسه بارش است افزایش داد.وی ادامه داد: در ۴۵ روزی که از سال آبی جدید (ابتدای مهر ۱۴۰۰ تا انتهای شـــهریور ۱۴۰۱) می‌گذرد، در اســـتان‌های قم ۲۱۷ درصد، یزد ۱۸۸ درصد، کرمان ۷۱ درصد، اصفهان ۵۳ درصد، البرز ۴۷ درصد، گلستان ۴۷ درصد، گیلان ۳۳ درصد و مازندران ۶ درصد نسبت به متوسط ۵۳ ساله اخیر بارندگی افزایش یافته است.معاون وزیر نیرو افزود: ۱۵ استان دیگر با اینکه نسبت به متوسط دوره ۵۲ ساله عقب هستند، ولی نسبت به سال آبی پارسال بارش بیشتری داشته‌اند، اما استان‌های ایلام، اردبیل، کهگیلویه و بویراحمد، خوزستان، خراسان جنوبی و کرمانشاه هنوز نسبت به سال آبی پارسال از باران کمتری برخوردار شده‌اند.وی ادامه داد: متوسط بارندگی کشور حدود ۲۴۰ میلی‌متر است که در ۴۵ روز گذشته ۱۵۸ میلی‌متر بارندگی داشته است که در مجموع نسبت به متوسط ۵۲ ساله ۷ درصد کاهش و نسبت به سال گذشته ۱۸۷ درصد افزایش را نشان می‌دهد.معاون آب و آبفای وزیر نیرو گفت: برای استان‌های کردستان، فارس، هرمزگان، خراسان رضوی، کرمانشاه و بوشهر با اینکه نسبت به متوسط ۵۲ ساله فاصله زیادی دارند، اما نسبت به سال گذشته در همین دوره بارندگی قابل توجه بوده است.تقی زاده خامسی افزود: اثر این بارندگی‌ها در ورودی سدهای کشور که حدود ۵۰ درصد آب شرب را تأمین می‌کنند، یک درصد بیشتر نبوده است.

صعود قیمت نفت در پی تصویب لایحه آمریکایی

قیمت نفت روز دوشـــنبه تحت تاثیر نشـــانه‌های مثبت از رشد اقتصاد جهانی، تقاضای انرژی و افزایش قیمت فروش رسمی شرکت آرامکوی سعودی، افزایش یافت.به گزارش ایســـنا، بهای معاملات نفت برنت ۸۴ سنت معادل یک درصد افزایش یافت و به ۸۳ دلار و ۵۸ ســـنت در هر بشـــکه رسید. نفت برنت هفته گذشـــته حدود دو درصد کاهش داشـــت.بهای معاملات نفت آمریکا ۹۵ سنت معادل ۱.۲ درصد افزایش یافت و به ۸۲ دلار و ۲۲ ســـنت در هر بشکه رسید. شاخص نفت آمریکا هفته گذشـــته حدود سه درصد کاهش داشت.جو بایدن، رییس جمهور آمریکا روز شنبه از تصویب لایحه زیرساخت یک تریلیون دلاری در کنگره اســـتقبال کرد. لایحه مذکور می تواند رشـــد اقتصادی و تقاضا برای ســـوختها را تقویت کند.رشد صادرات چین در اکتبر آهسته شد اما تحت تاثیر تقاضای جهانی رو به رشد در آستانه فصل تعطیلات زمستانی و بهبود عملکرد زنجیره تامین، بهتر از حد انتظار بود.آوتار ســـاندو، مدیر ارشـــد کالای شرکت فیلیپ فیوچرز در سنگاپور اظهار کرد: می توان انتظار داشت رشد تولید ناخالص داخلی جهانی تقاضا برای انرژی را حمایت کند و قیمتها ممکن است تحت تاثیر عرضه محدود افزایش بیشـــتری پیدا کنند.عربستان سعودی اواخر روز جمعه افزایش قیمت پایه نفت خود برای مشتریان آسیایی در دسامبر را اعلام کرد که فراتر از انتظار بازار بود. تحلیلگران گروه بانکی ANZ Research در یادداشتی اعلام کردند این اقدام آرامکو نشان می دهد که تقاضا با کنترل عرضه از سوی اوپک و ســـایر تولیدکنندگان بزرگ، قوی می ماند.تقاضا برای ســـوخت جت افزایش بیشـــتری پیدا خواهد کرد زیرا دولتهای بیشتری قوانین سفر را تسهیل کرده و محدودیتهای که برای مقابله با شیوع ویروس کرونا وضع کرده بودند را کاهش می دهند.وزیران گروه اوپک پلاس هفته گذشته برنامه افزایش تولید به میزان ۴۰۰ هزار بشکه در روز در دسامبر را تصویب کردند. جو بایدن، رییس جمهور آمریکا از اوپک پلاس خواسته بود نفت بیشتری تولید کند تا روند رشد قیمتها کنترل شـــوند. وی روز شـــنبه اعلام کرد دولتش ابزارهای دیگری برای مقابله با قیمتهای بالاتر دارد.ســـهیل المزروعی، وزیـــر انرژی امارات متحده عربی روز دوشنبه گفت: سرمایه گذاری ناکافی در صنعت نفت و گاز طبیعی می تواند به افزایش قیمتهای انرژی منتهی شود.بر اساس گزارش رویترز، در این بین، واردات نفت چین در اکتبر به پایین‌ترین میزان سه سال اخیر سقوط کرد.

آگهی فقدان سند مالکیت پلاک ۲۲۴۷/۷۰۹

نظر به اینکه آقای عبدالمحمد محمدی با تسلیم دو برگ استشهاد گواهی شده مدعی است که سند مالکیت ششدانگ پلاک ۲۲۴۷/۷۰۹ واقع در کاکی بخش ۵ خورموج به شماره سریال ۱۶۵۹۵۷ که به نام عبدالمحمد محمدی صادر گردیده که به علت جابجایی مفقود گردیده و پس از جستجوی کامل یافت نگردیده است. مراتب طی بخشنامه ی مورخه ۱۴۰۰/۰۸/۱۰ به کلیه دفاتر اسناد رسمی سراسر کشور ابلاغ گردیده است. لذا در اجرای تبصره یک اصلاحی ماده ۱۲۰ آئین نامه قانون ثبت مراتب جهت اطلاع عموم آگهی می شود تا هر کس مدعی انجام معامله یا وجود سند مالکیت نزد خود می باشد ظرف مدت ۱۰ روز از تاریخ انتشار این آگهی اعتراض خود را کتبا به این اداره تسلیم دارد در غیر این صورت پس از سپری شدن مدت مقرر قانونی و عدم واخواهی سند مالکیت المثنی به نام مالک صادر خواهد شد و سند مالکیت قبلی به شماره سریال ۱۶۵۹۵۷ از درجه اعتبار ساقط خواهد شد.
تاریخ انتشار: ۱۴۰۰/۰۸/۱۸
۲۲۶ م الف رئیس واحد ثبتی شهرستان دشتی- امیرعباس ترجمان
۲۶۷

رونوشت آگهی

آقای عینی عینی پور دادخواستی به شماره ۱۴۰۰۳۴۹۲۰۰۰۱۹۱۶۴۳۷ به خواسته صدور گواهی حصر وراثت مرحوم کاسگل عینی پور بشرح ذیل معرفی نموده است. ۱- منوچهر عینی پور خانقاهبر ش ش ۳۷۳ نسبت پسر ۲- شجاعت عینی پور خانقاهبر ش ش ۴۳۳ نسبت پسر ۳- عینی عینی پور خانقاهبر ش ش ۹ نسبت پسر ۴- گلچین عینی پور خانقاهبر ش ش ۳۳۷ نسبت دختر ۵- ماهرخ عینی پور خانقاهبر ش ش ۳۷۲ نسبت دختر ۶- گل بهار عینی پور خانقاهبر ش ش ۸ نسبت دختر ۷- زهرا عینی پور خانقاهبر ش ش ۶ نسبت دختر ۸- مهتاب عینی پور خانقاهبر ش ش ۵ نسبت دختر لذا چنانچه کسی یا کسانی از متوفی فوق الذکر وصیت نامه سری یا هرگونه نوشته دیگری داشته باشد می تواند از تاریخ نشر این آگهی بمدت یکماه به این شورا ارائه دهد والا گواهی حصر وراثت صادر خواهد شد.
قاضی شعبه دوم شورای حل اختلاف شهرستان ماسال- سعید میرزاپور ریک
۲۸۶

رونوشت آگهی

مریم جمال زاده دادخواستی به شماره ۱۴۰۰۳۴۹۲۰۰۰۱۹۳۹۰۳۸ به خواسته صدور گواهی حصر وراثت مرحومه فرح مرادی دوله ملال بشرح ذیل معرفی نموده است. ۱- محمد جمالزاده آسیابری ش ش ۶۹۵ نسبت پسر ۲- مصطفی جمال زاده آسیابسری ش ش ۵۰۹۴۲۱۶۲۵۸ نسبت پسر ۳- مهدی جمال زاده آسیابسری ش ش ۷۵۳۴ نسبت پسر ۴- زهرا جمال زاده آسیابری ش ش ۳۶۱۰۳ نسبت دختر ۵- حدیث جمال زاده آسیابسری ش ش ۲۵۸۰۲۰۱۹۱۲ نسبت دختر ۶- مریم جمال زاده آسیابسری ش ش ۲۴۷ نسبت دختر ۷- فاطمه جمال زاده آسیابری ش ش ۵۶۹ نسبت دختر ۸- عظیم جمال زاده آسیابسری ش ش ۴ نسبت همسر لذا چنانچه کسی یا کسانی از متوفی فوق الذکر وصیت نامه سری یا هرگونه نوشته دیگری داشته باشد می تواند از تاریخ نشر این آگهی بمدت یکماه به این شورا ارائه دهد والا گواهی حصر وراثت صادر خواهد شد.
قاضی شعبه دوم شورای حل اختلاف شهرستان ماسال- سعید میرزاپور ریک
۲۸۸

رونوشت آگهی

خانم فریده کاظمی طاسکوه نیا دادخواستی به شماره ۱۴۰۰۳۴۹۲۰۰۰۱۹۳۷۸۴۵ به خواسته صدور گواهی حصر وراثت مرحوم باباعلی کاظمی طاسکوه بشرح ذیل معرفی نموده است. ۱- ارژنگ کاظمی طاسکوه ش ش ۳۳۷ نسبت پسر ۲- مهدی کاظمی طاسکوه ش ش ۳۳۸ نسبت پسر ۳- امامقلی کاظمی طاسکوه ش ش ۱ نسبت پسر ۴- علی کاظمی طاسکوه ش ش ۹۴۸ نسبت پسر ۵- بهرام کاظمی طاسکوه ش ش ۲۳ نسبت پسر ۶- دلکش کاظمی طاسکوه ش ش ۳ نسبت دختر ۷- فرح ناز کاظمی ش ش ۸ نسبت دختر ۸- فریده کاظمی طاسکوه ش ش ۳۳۶ نسبت دختر ۹- مهوش کاظمی طاسکوه ش ش ۱۰۲۷ نسبت دختر ۱۰- سکینه کاظمی طاسکوه ش ش ۱۴ نسبت دختر ۱۱- گوهرحسنجانی ش ش ۱۲ نسبت همسر لذا چنانچه کسی یا کسانی از متوفی فوق الذکر وصیت نامه سری یا هرگونه نوشته دیگری داشته باشد می تواند از تاریخ نشر این آگهی بمدت یکماه به این شورا ارائه دهد والا گواهی حصر وراثت صادر خواهد شد.
قاضی شعبه دوم شورای حل اختلاف شهرستان ماسال- سعید میرزاپور ریک
۲۸۹

رونوشت آگهی

خانم سمیه مضطرب نیا دادخواستی به شماره ۱۴۰۰۳۴۹۲۰۰۰۱۹۲۰۴۸۷ به خواسته صدور گواهی حصر وراثت مرحوم حجت اله مضطرب نیا اباتری بشرح ذیل معرفی نموده است. ۱- امیر مضطرب نیا اباتری ش ش ۱۱ نسبت پسر ۲- رضا مضطرب نیا اباتری ش ش ۵۱۶۰۰۰۱۹۳۱ نسبت پسر ۳- امید مضطرب نیا اباتری ش ش ۱۲۰ نسبت پسر ۴- علی مضطرب نیا اباتری ش ش ۲۳ نسبت پسر ۵- خیرالله مصطرب نیا اباتری ش ش ۷ نسبت پسر ۶- نیلوفر مضطرب نیا اباتری ش ش ۵۱۶۰۰۰۵۶۳۰۰ نسبت دختر ۷- مریم مضطرب نیا اباتری ش ش ۲۶۲۰۰۱۰۹۰۱ نسبت دختر ۸- فریبا مضطرب نیا اباتری ش ش ۶۴ نسبت دختر ۹- سهیلا مضطرب نیا اباتری ش ش ۵۹ نسبت دختر ۱۰- سمیه مضطرب نیا اباتری ش ش ۳۸ نسبت دختر ۱۱- ثریا مضطرب نیا اباتری ش ش ۵۱۶۰۰۰۱۹۳۱ نسبت دختر ۱۲- پری مضطرب نیا اباتری ش ش ۸۴۴ نسبت دختر ۱۳- پوران مضطرب نیا اباتری ش ش ۲۰ نسبت دختر ۱۴- کاسمار جعفری معافی ش ش ۳ نسبت همسر لذا چنانچه کسی یا کسانی از متوفی فوق الذکر وصیت نامه سری یا هرگونه نوشته دیگری داشته باشد می تواند از تاریخ نشر این آگهی بمدت یکماه به این شورا ارائه دهد والا گواهی حصر وراثت صادر خواهد شد.
قاضی شعبه دوم شورای حل اختلاف شهرستان ماسال- سعید میرزاپور ریک
۲۸۷

سخنگوی گمرک اعلام کرد:

صادرات ایران به ۱۴۲ کشور دنیا در ۷ ماه

سخنگوی گمرک گفت: ایران در هفت ماه سال ۱۴۰۰ به ۱۴۲کشور دنیا کالا صادر کرده و از ۱۱۰کشور نیز کالاهای مورد نیاز خود را خریداری کرده است. به گزارش ایلنا، سید روح اله لطیفی، سخنگوی گمرک اظهار داشت: کشورمان از ابتدای سال ۱۴۰۰ تا پایان مهرماه، حدود ۹۹میلیون تن کالا به ارزش تقریبی ۵۵ میلیارد دلار را با کشورهای جهان تبادل کرده است.وی افزود: در این مدت۱۴۲کشور به صورت مستقیم کالای ایرانی را خریداری کردند و ۱۱۰کشور نیز فروشنده کالا به ایران بودند.لطیفی در خصوص مقاصد صادراتی کالاهای ایرانی گفت: ۷۵,۲میلیون تن کالا به ارزش ۲۷میلیارد و ۷۴میلیون دلار در هفت ماه گذشته صادر شده که چین با هفت میلیارد و ۶۸۹میلیون دلار، عراق با پنج میلیارد و ۴۸۳میلیون دلار، ترکیه با سه میلیارد و ۳۹۷میلیون دلار، امارات با دو میلیارد و ۵۹۰میلیون دلار و افغانستان با یک میلیارد و ۱۲۶میلیون دلار پنج مقصد اول صادرات کالای ایرانی بودند.وی افزود: کشورهای «سوازیلند» با هزار و ۸۰۰دلار، «کومور» با پنج هزار و ۹۳۲دلار، «گواتمالا» با ۶هزار و ۲۶۴دلار،»کوادور» با ۶هزار و ۵۳۴دلار، «انگولا» با ۶هزار و ۶۲۸دلار، «هندوراس» با ۶هزار و ۸۰۰دلار،» نیکاراگوئه» با هفت هزار و ۶۶۷دلار،و «لائوس» با ۹هزار و ۸۰۰دلار، هشت کشوری بودند که کمترین خرید را از ایران داشتند.لطیفی در خصوص واردات کشور در هفت ماه سال ۱۴۰۰گفت: در این مدت ۲۳میلیون و ۵۰۵هزار تن کالا به ارزش ۲۷میلیارد و ۷۳۹میلیون دلار از گمرکات اجرایی ترخیص شد که « امارات» با هشت میلیارد و ۵۹۶میلیون دلار، «چین» با ۶میلیارد و ۱۰۷میلیون دلار،» ترکیه» با دومیلیارد و ۸۶۱میلیون دلار، «آلمان» با یک میلیارد و ۳۹میلیون دلار و» سوئیس» با یک میلیارد و ۳۵میلیون دلار، پنج کشور اول فروش کالای مورد نیاز کشور در هفت ماه نخست سال بودند.وی افزود: کشورهای» ترینیدادو توباگو» با چهار هزار و ۹۷۶دلار، «لتونی» با ۱۶هزار و ۵۷۴دلار،» ایسلند» با ۱۶هزار و ۸۷۹دلار، «کامرون» با ۲۵هزار و ۹۵۱دلار،» سرزمین های جنوبی فرانسه» با ۶۷هزار و ۷۵۴دلار، «شیلی» با ۸۳هزار و ۷۴۹دلار و «کاستاریکا» با ۸۶هزار و ۵۹۶دلار به ترتیب کمترین میزان فروش کالای موردنیاز را به کشورمان داشتند.

آمریکا اجازه تهاتر بین ایران و پاکستان را نمی‌دهد

دبیر انجمن واردکنندگان برنج با بیان اینکه بانک‌های پاکستانی وابسته به آمریکا هستند، تصریح کرد: آمریکا اجازه تهاتر بین ایران و پاکستان را نمی‌دهد. به‌همین دلیل ما نمی‌توانیم وارد مذاکره با این کشور شویم ممکن است بین دولت‌ها بدون دخیل کردن بانک‌ها تهاتری صورت بگیرد اما این امکان سالهاست که برای بخش خصوصی فراهم نشده است. به گزارش ایلنا، روز گذشته عبدالرزاق داود مشاور ارشد نخست وزیر پاکستان در امور بازرگانی و سرمایه گذاری (سرپرست وزارتخانه بازرگانی پاکستان) در دیدار با وزیر کشاورزی ایران اظهار کرد: پاکستان دارای برنج و ایران دارای نفت و پتروشیمی است که می توانیم این کالاها را با هم تهاتر کنیم. مشاور ارشد نخست وزیر پاکستان در امور بازرگانی و سرمایه گذاری عنوان کرد: ما به شرایط تحریمی ایران واقف هستیم و به دنبال یک ساز و کار برای ایجاد ارتباط موثر و مفید با برادرمان ایران هستیم به همین دلیل پیشنهاد تهاتر را مطرح می کنیم. محصولات دیگری که می توانیم به ایران صادر کنیم شامل کینوا، انبه و مرکبات است و امیدواریم مشکلات موجود برای تبادلات تجاری در سایه روابط برادرانه با ایران مرتفع شود.مسیح کشاورز، دبیر انجمن واردکنندگان برنج، در گفت‌وگو با خبرنگار اقتصادی ایلنا، در مورد پیشنهاد مقام پاکستانی گفت: این سخنان بارها از سوی پاکستانی‌ها اعلام شده است اما هیچگاه عملیاتی نشد.وی بابیان اینکه امکان واردات برنج از پاکستان برای بخش خصوصی فراهم نیست، بیان کرد: بخش خصوصی سال‌های سال است که با پاکستان وارد مذاکره شده است تا بتواند برنج این کشور را وارد کند اما انتقال پول از این کشور ۱۰ تا ۱۶ درصد هزینه برای بخش خصوصی ایجاد می‌کند و این مسئله در قیمت تمام شده برنج پاکستانی تاثیر مستقیم می‌گذارد.کشاورز درباره دلیل کاهش واردات برنج از پاکستان، بیان کرد: درحال حاضر ۸۵ درصد از برنج وارداتی ایران هندی و ۱۵ درصد آن پاکستانی است. اما بهتر بود که این آمار برعکس می‌شد چراکه برنج پاکستانی از لحاظ طعم و رنگ به برنج ایرانی نزدیک‌تر است و بیشتر با ذائقه مردم همخوانی دارد. اما به دلیل مشکلات ایجاد شده در انتقال پول ما نمی‌توانیم این محصول کیفی را به‌دست مصرف‌کننده ایرانی برسانیم.به گفته دبیر انجمن واردکنندگان برنج، دولت ممکن است در ازای صدور برق یا نفت در بازرگانی دولتی، برنج از پاکستان بگیرد.کشاورز با بیان اینکه بانک‌های پاکستانی وابسته به آمریکا هستند، تصریح کرد: آمریکا اجازه تهاتر بین ایران و پاکستان را نمی‌دهد. به‌همین دلیل ما نمی‌توانیم وارد مذاکره با این کشور شویم ممکن است بین دولت‌ها بدون دخیل کردن بانک‌ها تهاتری صورت بگیرد اما این امکان سالهاست که برای بخش خصوصی فراهم نشده است.این فعال اقتصادی در پایان تصریح کرد: ما در ازای خرید برنج هندی به آنها پول می‌دهیم امیدواریم که این روند برای پاکستان نیز فراهم شود.

با حضور مسئولین استان قزوین:

کلید شهر محمدیه به محمد پیری سپرده شد

با حضور مسئولین استان قزوین، کلید شهر محمدیه به محمد پیری سپرده شد.

به گزارش خبرنگار ما، با حضور علی فرخزاد معاون عمرانی استانداری، نصیری فرماندار شهرستان البرز، مصطفی صالحی مدیرکل دفتر شهری استانداری، حجت الاسلام آقا حسینی امام جمعه محمدیه، قندی بخشدار و اعضای شورای اسلامی شهر محمدیه ، معارفه شهردار جدید محمدیه برگزار شد.

پیری در این جلسه با اشاره به برنامه های خود برای خدمت رسانی به شهروندان اظهارداشت: فارغ از هر گونه نگاه های سیاسی تلاش خواهیم کرد شهری آرام و توام با رفاه را برای مردم مهیا کنیم.

وی اضافه کرد: شعار ما در این دوره« محمدیه شهری مرفه برای همه» خواهد بود و با قاطعیت اعلام می کنم گروه های سیاسی در شهرداری هیچ جایی نخواهند داشت و فقط خدمت رسانی را سرلوحه کار م قرار می دهم.

شهردار جدید محمدیه اظهار داشت: من خودم را نوکر و خدمتگزار مردم می دانم نه گروههای سیاسی و اعلام می کنم در این دوره دیگر خبری از سیاسی بازی و سیاسی کاری در شهرداری نیست.

پیری گفت: در سالهای اخیر به دلیل مشکلات اقتصادی، کرونا و سیاسی کاری ها متاسفانه شهرداری ها روزهای سختی را سپری کرده اند و امروز دیگر اجازه نداریم که فرصت ها را از دست دهیم و مردم را ناراضی کنیم.

شهردار جدید محمدیه بیان کرد: امروز فقط یک وظیفه داریم و آن هم خدمت صادقانه و بی منت به مردم است و امیدوارم با تلاش شبانه روزی و خدمت صادقانه بتوانم اعتماد شورا و مردم به خود را بخوبی پاسخ دهم تا رضایت شهروندان جلب شود.

وی از حمایت و مدیریت خوب معاون عمرانی و مدیرکل دفتر شهری استانداری برای حل مشکلات شهرداری ها تشکر و قدردانی کرد.

علی حبیبی، رئیس شورای اسلامی شهر محمدیه هم در این مراسم گفت: اعتبارات ارزش افزوده که بر اساس سرشماری جمعیت ۵ سال گذشته تعیین شده جوابگوی نیازهای کنونی شهر محمدیه نیست و باید در آن بازنگری شود.

وی افزود: یکی از مطالبات به حق مردم در ناحیه شهری مهرگان موضوع ایمن شدن کانال آبیاری دشت قزوین است که همه ساله تعدادی قربانی می گیرد لذا بایستی با کمک شهرداری و آب منطقه ای برای رفع تهدید آن اقدام عاجلی صورت گیرد.

وی ادامه داد: با ایجاد ناحیه شهری مهرگان هزینه های زیادی به شهرداری محمدیه تحمیل شده در حالی که پروژه مسکن مهر یک طرح ملی است که باید زیرساخت های آن توسط مسئولان استانی و کشوری تامین شود تا شهرداری محمدیه دچار چالش نشود

علی فرخزاد معاون عمرانی استانداری قزوین در این مراسم ابراز کرد: شهر محمدیه با ظرفیت های خوبی که دارد کانون توسعه و ساخت طرح های مسکن است و می تواند الگوی مناسبی از شهرسازی برای زندگی مطلوب معلولان باشد.

وی از «محمد پیری» شهردار جدید محمدیه به عنوان مدیری موفق یاد کرد و گفت: ایشان با تجربه خود بارها به عنوان شهردار و مدیری موفق معرفی شده و گزینه اصلی برای تصدی شهرداری قزوین هم بودند و با انتخاب منطقی از سوی شورای شهر محمدیه می توان به تحول در این منطقه امیدوار بود.

علی فرخزاد در این جلسه اظهارداشت: شهر محمدیه با ظرفیت های ارزشمندی که دارد کانون توسعه مسکن در استان خواهد شد و ما بایستی ظرفیت های این بخش را تقویت و احیا کنیم.

وی اضافه کرد: محمدیه از نظر جمعیت و معماری به عنوان دومین شهر استان محسوب می شود و در ناحیه شهری مهرگان ظرفیت بسیار بالایی برای ساخت مسکن وجود دارد که در دولت جدید نیز برای اجرای طرح ها مورد توجه قرار خواهد گرفت.

فرخزاد تصریح کرد: اخیراً ۲۵۰ هکتار زمین ذخیره در ناحیهد شهری اعلام شده و امیدواریم با این ظرفیت بتوانیم به شعارهای دولت در ساخت مسکن جامه عمل بپوشانیم.

در پایان این مراسم ضمن تقدیر از خدمات رحیم لو شهردار سابق، مهندس محمد پیری به عنوان شهردار محمدیه معرفی شد.

سخنگوی کمیسیون صنایع مجلس:

جزئیات جدید شرایط واردات خودرو اعلام شد

سخنگوی کمیسیون صنایع و معادن مجلس اظهار داشت: هر فرد حقیقی و حقوقی می‌تواند در ازای صادرات خودرو، خدمات یا قطعات خودرو یا سایر کالاهای مرتبط با انواع صنایع نیرومحرکه یا از طریق ارز اشخاص با منشا خارجی مورد تایید بانک مرکزی برای واردات خودرو در جهت تنظیم بازار اقدام کند.روح‌الله عباسپور در گفت‌وگو با خبرنگار اقتصادی ایلنا در مورد جزییات اصلاحیه مجلس به ماده ۴ طرح ساماندهی خودرو مبنی بر واردات خودرو اظهار کرد: طرح ساماندهی بازار خودرو در مجلس دهم به تصویب رسیده بود که بعد از ارجاع به شورای نگهبان ایراداتی به آن وارد شد و کمیسیون صنایع مجلس یازدهم این ایرادات را برطرف کرد و موضوع واردات خودرو در این اصلاحیه وارد شد. شورای نگهبان دوباره ابهاماتی را درباره این طرح عنوان کرد که بخشی از آن مربوط به ناهمخوانی با سیاست‌های کلان اقتصاد مقاومتی بود. در جلسه گذشته و همچنین جلسه روز گذشته کمیسیون صنایع، نماینده شورای نگهبان حضور داشتند و نظرات خود را گفتند. وی افزود: طبق اصلاحیه جدید هر فرد حقیقی و حقوقی می‌تواند در ازای صادرات خودرو، خدمات یا قطعات خودرو یا سایر کالاهای مرتبط با انواع صنایع نیرومحرکه یا از طریق ارز اشخاص با منشا خارجی مورد تایید بانک مرکزی برای واردات خودرو در جهت تنظیم بازار اقدام کند. عباسپور تصریح کرد: قبل از این اصلاحیه به لزوم منشا خارجی ارز اشخاص اشاره نشده بود بلکه آمده بود باید از ارزی استفاده شود که برای کشور تعهد ارزی ایجاد نکند. همچنین واردات خودرو در قبال کالاها یا خدمات انواع صنایع نیرو محرکه جدید است.وی همچنین ادامه داد: در اصلاحیه بعدی آمده است که شاخص کیفیت و مصرف سوخت خودروهای وارداتی و نیز تعداد مجاز واردات آنها متناسب با مابه التفاوت تولیدات داخلی و تقاضای موثر آنها طی یک سال گذشته با پیشنهاد وزیر صمت و با تایید هیئت وزیران مشخص می‌شود. سخنگوی کمیسیون صنایع و معادن مجلس گفت: کسانی می‌توانند واردات خودرو انجام دهند که نمایندگی فروش خودروهای خارجی را در ایران نداشته باشند. واردات خودرو منوط به داشتن نمایندگی فروش از خودروسازی خارجی نیست، کسانی هم که نمایندگی فروش این خودروسازی‌ها را دارند نمی‌توانند واردکننده باشند. وی افزود: همچنین وزارت صمت موظف است که با همکاری ستاد مبارزه با قاچاق کالا و ارز نسبت به ثبت کد تعرفه کالاهای صنایع خودرو راسا اقدام نماید.عباسپور در ادامه خاطرنشان کرد: وزارت صمت مکلف است سیاست‌های تشویقی برای اولویت‌دهی و حمایت از واردکنندگان خودرویی که به واردات خودرو و صنایع نیرو محرکه‌ای که به انتقال فناوری و سرمایه‌گذاری کمک می‌کنند، تنظیم و اعمال کند. یعنی وزارت صمت وظیفه دارد سیاست‌های تشویقی قرار دهد تا از واردکنندگانی که به انتقال فناوری اقدام می‌کنند یا جذب سرمایه برای تولید در داخل دارند حمایت شود.نماینده آوج و بوئین زهرا در مجلس گفت: نماینده شورای نگهبان نظراتی در این رابطه دادند و سپس کمیسیون صنایع این اصلاحیه را بررسی کردند که در نهایت در کمیسیون رای آورد. بعد از این اصلاحیه‌ها به صحن می‌رود و به شکل دوفوریتی مورد بررسی قرار خواهد گرفت.وی همچنین با اشاره به دستورات دیگر این جلسه بیان کرد: مرکز پژوهش‌های مجلس در این جلسه راهبردهای خود را در مورد بررسی حوزه‌های صنعتی، معدنی، صنایع معدنی و هوافضا به طور تیتروار توضیح داد. از این میان می‌توان به سند جامع توسعه صنعت خودرو، ایجاد نهاد رگولاتوری، تقویت صنایع کوچک، بازتعریف نقش سازمان‌های توسعه‌ای، مطالعه و تدوین سند حوزه معادن و صنایع معدنی، تدوین طرح جامع حوزه فناوری و اطلاعات و ... اشاره کرد.

معاون وزیر صمت خبر داد؛

صادرات ۱۱۰ میلیون دلاری فرش ماشینی در نیمه نخست امسال

معاون وزیر صمت گفت: در ۶ ماه نخست سال جاری ۲۸ هزار تن فرش ماشینی معادل ۱۱۰ میلیون دلار، ۱۰ هزار تن موکت معادل ۷ میلیون دلار و ۱۰ تن چمن مصنوعی معادل ۱۴ هزار دلار از کشور صادر شده است.به گزارش خبرگزاری مهر به نقل از وزارت صمت، مهدی صادقی نیارکی در جریان بازدید از سیزدهمین نمایشگاه بین‌المللی کف پوش، موکت، فرش ماشینی و صنایع وابسته که با حضور ۱۰۰ شرکت داخلی و خارجی آغاز به کار کرده است، اظهار کرد: بیش از یک‌هزار واحد صنعتی در صنعت فرش ماشینی، کفپوش، موکت و چمن مصنوعی مشغول به فعالیت هستند. وی افزود: در ۶ ماه نخست سال جاری ۴۱ میلیون متر مربع فرش ماشینی، ۶۶ میلیون متر مربع موکت و ۳۸۰۰ تن چمن مصنوعی در کشور تولید شده است. معاون امور صنایع وزارت صمت، ادامه داد: بیش از ۱۳۵ میلیون مترمربع ظرفیت تولید فرش ماشینی و ۲۸۱ میلیون متر مربع ظرفیت تولید انواع موکت در کشور وجود دارد و در سال گذشته صنعت‌گران در حوزه فرش ماشینی با بیش از ۷۰ درصد ظرفیت اسمی مشغول به فعالیت بوده‌اند.صادقی نیارکی با اشاره به برنامه‌ریزی برای افزایش صادرات در سال جاری بیان کرد: طبق دستور وزیر صنعت، معدن و تجارت، مقرر شد با محوریت سازمان توسعه تجارت ایران و حضور تشکل‌های مرتبط با فرش ماشینی و دفتر صنایع نساجی، پوشاک و سلولزی، برای توسعه صادرات و افزایش تولید تدابیر لازم اتخاذ شود.وی در ادامه با اشاره به توسعه صادرات در این بخش، افزود: در ۶ ماه نخست سال جاری ۲۸ هزار تن فرش ماشینی معادل ۱۱۰ میلیون دلار، ۱۰ هزار تن موکت معادل ۷ میلیون دلار و ۱۰ تن چمن مصنوعی معادل ۱۴ هزار دلار از کشور صادر شده است.معاون امور صنایع وزارت صمت با اشاره به رشد ۹ برابری صادرات چمن مصنوعی از نظر وزنی، افزود: فرش های صادراتی عمدتا به آسیا، اروپا و اقیانوسیه صادر شده است.

گزیده خبر

هزینه‌های تولید به شدت بالاست

افزایش قیمت لوازم خانگی اجتناب‌ناپذیر است

دبیرکل انجمن لوازم خانگی گفت:با توجه به نرخ تورم، هزینه مواد اولیه، هزینه حمل و نقل و...تولیدکننده چاره‌ای جز افزایش قیمت ندارد ضمن اینکه به دلیل کاهش قدرت خرید مردم، رکود در بازار حاکم است.به گزارش خبرنگار مهر، عباس هاشمی دیروز در نشست خبری با بیان اینکه وضعیت صنعت لوازم خانگی مشابه سایر صنایع متأثر از مؤلفه‌های کلان کشور است، اظهار کرد: تورم تولیدکننده در محصولات صنعتی در بهار امسال نسبت به بهار پارسال ۷۸.۵ درصد بوده که نشان‌دهنده نامناسب بودن فضای کشور برای فعالیت‌های تولیدی است. نیاز است که دولت در مورد مؤلفه‌های کلان تجدیدنظر کرده و نسبت به تثبیت اوضاع اقتصادی کشور اقدامات مؤثری انجام دهد.دبیرکل انجمن صنایع لوازم خانگی ایران افزود: سرانه تولید ناخالص ایران در سال ۱۹۹۰، ۲۲۱۴ دلار بود که این عدد در سال ۲۰۲۱ به ۲۳۱۳ دلار رسیده است. این در حالی است که سرانه تولید ناخالص ترکیه در سال ۱۹۹۰، ۲۰۱۷ دلار بود که در حال حاضر به ۸۶۰۰ دلار رسیده است.وی با بیان اینکه برای دستیابی به رشد، نیاز به تثبیت فضای اقتصادی داریم، گفت: فضای شبهه در اقتصاد کشور باید از بین برود تا فعالان اقتصادی بتوانند برنامه‌ریزی دقیقی برای پیشبرد اهداف خود انجام دهند. متأسفانه ما در شاخص‌های مربوط به کسب و کار بانک جهانی نیز جایگاه نامناسبی داریم.هاشمی با اشاره به اینکه گردش مالی صنعت لوازم خانگی ۶ میلیارد دلار برآورد می‌شود، گفت: از سال ۹۷ و شدت یافتن تحریم‌ها، صنعت لوازم خانگی به این آگاهی رسید که باید به منابع داخلی کشور متکی شود و در این راستا به سمت متعادل کردن تراز تجاری این صنعت حرکت کردیم و بخشی از مواد اولیه بومی‌سازی شد.دبیرکل انجمن صنایع لوازم خانگی ایران افزود: در حال حاضر صادرات لوازم خانگی حدود ۳۰۰ میلیون دلار است که طبق برنامه وزارت صمت تا سال ۱۴۰۴ تراز صنعت لوازم خانگی باید مثبت شود.وی گفت: ارز مورد نیاز صنعت لوازم خانگی برای میزان تولیدی که در سال جاری هدفگذاری شده ۱.۴ میلیارد دلار است که از این میزان ۳۰۰ میلیون دلار صادرات و حدود ۲۳۰ میلیون دلار نیز تعمیق ساخت داخل و صرفه‌جویی ارزی داریم.هاشمی در پاسخ به سوال خبرنگار مهر در مورد وضعیت قیمت محصولات لوازم خانگی گفت: افزایش قیمت محصولات مربوط به سیاست‌های درون‌بنگاهی می‌شود و هر بنگاهی می‌تواند با توجه به هزینه‌های خود درخواست افزایش قیمت بدهد، منتهی ما از طریق انجمن برای محصولات قدیمی درخواست افزایش قیمتی ارسال نکرده‌ایم و تا پایان سال نیز ارسال نخواهیم کرد البته برای تعدادی از محصولات جدید که قبلاً قیمتگذاری نشده بودند، درخواست قیمتگذاری دادیم چرا که هر کالایی که عرضه می‌شود باید از قبل در سامانه ۱۲۴ ثبت شود.دبیرکل انجمن صنایع لوازم خانگی ایران ادامه داد: به هر حال با توجه به افزایش هزینه‌های تولید، افزایش نرخ مواد اولیه، نرخ تورم، هزینه حمل و نقل، مالیات و ... افزایش قیمت اجتناب‌ناپذیر است.وی تصریح کرد: تا زمانی که مؤلفه‌های کلان اقتصادی کشور اصلاح نشود، نمی‌توان انتظار داشت که به صورت متعارف افزایش قیمتی رخ ندهد. باید مواد اولیه و ... به صورت متعارف برای تولیدکننده تأمین شود تا تولیدکننده نیز با درصد سود متعارفی که مورد تائید سازمان حمایت است، محصول را ارائه کند؛ سرکوب قیمتی به هیچ عنوان به نفع تولیدکننده و مصرف‌کننده نیست. سیاست سرکوب قیمت، سیگنالی برای عدم فعالیت بخش‌های تولیدی است و می‌تواند خلاقیت را در تولید از بین ببرد. شاید این سیاست در کوتاه‌مدت اثرگذار باشد اما در درازمدت به نفع هیچ‌کس نیست.هاشمی گفت: از سوی دیگر، به دلیل کاهش قدرت خرید مردم در بازار رکود حاکم است. دولت برای حمایت از مصرف‌کننده و تولیدکننده باید اقدام به صدور کارت‌های اعتباری کند.وی در مورد وضعیت تولید لوازم خانگی نیز گفت: طی نیمه نخست امسال یک میلیون و ۱۷۰هزار یخچال فریزر تولید شد که نسبت به مدت مشابه پارسال ۱۰درصد افزایش را نشان می‌دهد. همچنین تولید ماشین لباسشویی با ۳۵ درصد افزایش به ۷۳۰هزار دستگاه رسید البته تولید تلویزیون با کاهش ۱۱ درصدی به ۶۳۰هزار دستگاه رسیده است.دبیرکل انجمن صنایع لوازم خانگی ایران گفت: ظرفیت تولید در کل کشور حدود ۲۱ میلیون دستگاه است که ما با تأسیس کانون هماهنگی دانش، صنعت و بازار لوازم‌خانگی به همراه معاونت علمی و فناوری ریاست جمهوری به دنبال افزایش کیفیت نیز هستیم.

در پنجاهمین سالگرد تاسیس انجمن روابط عمومی

روابط عمومی ناب ذوب آهن اصفهان

در آیین بزرگداشت پنجاهمین سالگرد تاسیس انجمن روابط‌عمومی که با حضور اساتید و پیشکسوتان روابط‌عمومی و تجلیل از بزرگان این حرفه در مرکز همایش های سیتی سنتر اصفهان برگزارشد ، جایزه روابط عمومی ناب به ذوب آهن اصفهان رسید .جایزه روابط عمومی ناب بر اساس معیارهای سبک مدیریت ناب که از سبک های نوین مدیریتی است ، طراحی شده که برای اولین بار توسط انجمن روابط عمومی ایران ، ارزیابی های مربطه صورت گرفت و این جایزه به روابط عمومی ذوب آهن اصفهان و مجتمع فولاد مبارکه رسیداین آیین با حضور بزرگان عرصه روابط عمومی، علوم ارتباطات و رسانه، از جمله دکتر حسینعلی افخمی مدیر گروه روابط عمومی دانشگاه علّامه طباطبایی، دکتر خسرو رفیعی رئیس انجمن روابط عمومی ایران و اعضای هیئت مدیره انجمن، غلامرضا کاظمی دینان رئیس شورای سیاستگذاری هفته بزرگداشت روابط عمومی کشور، دکتر شکری خانقاه استاد دانشگاه و تنی چند از مدیران روابط عمومی وزارتخانه ها، مدیران و کارشناسان روابط عمومی به همراه مهمانانی از انجمن های روابط عمومی سایر استان هابرگزار شد .در این آیین دکتر حمید شکری خانقاه در خصوص استانداردهای جهانی و لزوم تدوین الگوی ایرانی برای روابط عمومی سخنرانی کرد .

به همت و مشارکت فولاد هرمزگان :

کلنگ ساخت مهدیه بزرگ بندرعباس به زمین خورد

با مشارکت فولاد هرمزگان و پیگیری امام جمعه بندرعباس و سپاه امام سجاد (ع) کلنگ ساخت مهدیه بزرگ هیئت رزمندگان بندرعباس بر زمین خوردحجت الاسلام دکتر عبادی زاده امام جمعه بندر ساخت این مهدیه بزرگ را جزو آرزوهای مومنان بندرعباس خواند و از پای کار آمدن مدیرعامل فولاد هرمزگان برای آغاز این پروژه تشکر و قدردانی کرد.مدیرعامل فولاد هرمزگان نیز ضمن قدردانی از امام جمعه بندرعباس برای پیگیری آغاز ساخت پروژه مهدیه آسایش و آرامش کنونی جامعه را از ایثارگری های رزمندگان اسلام خواند و اظهار داشت امیدوارم هر چه زودتر هیئت های مذهبی در این محل راه اندازی شده تا یاد سرور آزادگان امام حسین (ع)را زنده نگدارند خدا را شاکریم که امروز شاهد کلنگ زنی هستیم.

در جلسه مشترک رئیس کل بانک مرکزی، وزیر اقتصاد و رئیس سازمان بورس تأکید شد؛

تشکیل کمیته مشترک بانک مرکزی و سازمان بورس

در جلسه مشـــترک با حضور رئیس کل بانک مرکزی، وزیر امـــور اقتصـــادی و دارایی و رئیس و اعضـــای هیأت مدیره سازمان بورس و اوراق بهادار، مقرر شد کمیته ای به منظور هماهنگی سیاســـت گذاری ها و تصمیمـــات در بازار پول و سرمایه تشکیل شود.به گزارش ایلنا از بانک مرکزی، رئیس کل بانـــک مرکزی در این نشســـت گفت: تشـــکیل کمیته مشترک بانک مرکزی و سازمان بورس اوراق بهادار به توسعه همکاری های مشترک بازارهای پولی و مالی، ثبات در بازارها و ایجـــاد ظرفیت ها جدید کمک می‌کند چراکه بازار پول و ســـرمایه نه رقیب، بلکه مکمل یکدیگرند.دکتر صالح آبادی هماهنگی در اتخاذ سیاست های بازار پول و سرمایه را یک ضرورت دانســـت و افزود: سیاست‌های پولی بانک مرکزی با همکاری وزارت امور اقتصادی و دارایی و در نهایت در شورای پول و اعتبار جمع‌بندی می‌شود و در این مسیر نگاه جامعی به بازارهای مختلف کشـــور به ویژه بازار سرمایه وجود دارد. وی افزود: نباید این نگاه حاکم باشـــد که بازار سرمایه و پول رقیب یکدیگرند و زبان مشترکی ندارند و امروز خوشبختانه در این خصـــوص، بین ارکان اقتصادی کابینه دولت به ویژه وزارت امور اقتصادی و دارایی و بانک مرکزی اتفاق نظر وجود دارد. رئیس کل بانک مرکـــزی همچنین به ضرورت ایجاد شورای ثبات مالی اشاره کرد و گفت: با ایجاد این شورا، می توان هماهنگـــی بین اجزای مختلف بازار مالی، به ویژه بازار پول و ســـرمایه در کشور را ارتقاء داد و شرایط کنونی، زمان بسیار مناسبی برای تأسیس شورای ثبات مالی و ارتقاء این همکاری هاست.صالح آبادی با بیان اینکه بازار سرمایه، یک بازار تخصصی اســـت، تأکید کرد بازار سرمایه باید به دور از سیاست زدگی و در یک فضای پیش بینی پذیر و مبتنی بر رویکردهای تخصصی، مسیر رو به رشد خود را ادامه دهد.

وزیر امور اقتصـــادی و دارایـــی: گفت‌وگوهای بین نهادهای سیاست‌گذاری اقتصادی امیدوارکننده است

وزیر امـــور اقتصـــادی و دارایی نیز در ادامه این نشســـت، گفت وگو بین نهادهای سیاســـت‌گذار اقتصادی را بســـیار امیدوارکننـــده دانســـت و گفت: این امـــر می‌تواند به نتایج مطلوبی ختم شود و در صورت استمرار، معنای بسیار روشنی برای فعالان اقتصادی و بازار خواهد داشـــت. این نکته که در پس سیاســـت‌های اقتصادی هماهنگی‌های لازم وجود دارد و اســـتمرار آن بســـیار مهم و مطلوب است. دکتر خاندوزی تصریح کرد: تا تعیین تکلیف قانونی شـــورای ثبات، می‌توان از ظرفیت کمیته بند «ک» اســـتفاده کرد و سازمان بورس و اوراق بهادار نیز در این جلســـات حضور داشـــته باشـــد؛ چرا که حضور نهاد بازار ســـرمایه در کنار ســـازمان برنامه و بودجـــه، بانک مرکزی و وزارت امور اقتصـــادی و دارایی در ایـــن قبیل تصمیمات مؤثر خواهد بود. وی ادامه داد: حضور بانک مرکزی و نیز کمیته‌های مشترکی از این دست کمک می‌کند تا چشم‌انداز متغیرهای کلیدی که فعالان اقتصادی با نگاه به آن تصمیمات را تنظیم خواهند کرد، شفاف تر شود. خاندوزی تصریح کرد: اگر کمیته مشترک به صورت هفتگی و مستمر تشکیل جلسه دهد، مســـائل کوچک می‌تواند به سرعت برطرف شود و مبنایی برای گفت‌وگو، افزایش تفاهم و همکاری‌ها با سایر بخش‌های واقعی و تولید اقتصاد باشد و نیز با افزایش گستره این همکاری‌ها سایر وزارتخانه‌ها نیز در این همکاری‌ها گنجانده شوند.

رئیس ســـازمان بورس و اوراق بهادار: ثبات، کلیدی ترین نکته در بازار سرمایه است

رئیس ســـازمان بورس و اوراق بهادار نیز در این نشســـت، ثبات را کلیدی ترین مؤلفه در بازار سرمایه دانست و گفت: مهم‌ترین عاملی که به نگرانی‌ها در بازار سرمایه دامن می‌زند، بی ثباتی است و البته این در حالی است که متغیرهای کلان بازار سرمایه در شرایط مطلوبی است. با این وجود امیدوارم با حضور دکتر صالح آبادی در کســـوت ریاســـت کلی بانک مرکزی زبان مشترک بین هر دو بازار بهبود یابد. عشقی در خصوص شرایط بازار سرمایه گفت: در حال حاضر ارزش بازار سرمایه حدود ۸۰۰۰ هزار میلیارد تومان است و کوچک‌ترین تغییری در آن حائز بسیار اهمیت و در حوزه بسیار گسترده، اثرگذار خواهد بود. وی در همین راستا، تشکیل شورای ثبات مالی را یک ضرورت دانســـت و گفـــت در حال حاضر، خلأ چنین شـــورایی، به وضوح احساس می شود. رئیس سازمان بورس با اشـــاره به ضرورت پیش بینـــی پذیر بودن بازار، به اثرگذاری مستقیم سیاست های پولی بر بازار سرمایه اشاره کرد و گفت موضوعاتی همچون نرخ ارز و نرخ تســـعیر، نرخ ســـود بین بانکی و انتشـــار اوراق دولت، از جمله موضوعات حائز اهمیت برای بازار ســـرمایه است.عشقی یادآور شد: در حال حاضر حجم و تنوع بازار ســـرمایه به گونه ای است که در تمام حوزه ها فعال است و فکر می‌کنم هیچ تصمیمی در دولت اتخاذ نمی‌شود، مگر اینکه با بازار سرمایه مرتبط باشد و امیدوارم تشکیل مشترک بین بانک مرکزی و سازمان بورس در این باره راهگشا باشند

گزیده خبر

معاون اداره کل بازاریابی بانک توسعه صادرات ایران:

ارائه تسهیلات با نرخ های ترجیحی به دانش بنیان ها

معاون اداره کل بازاریابی بانک توســـعه صـــادرات ایران گفت: متقاضیان تســـهیلات دانش بنیان می¬توانند با ثبت نام در ســـامانه غزال، تسهیلات با نرخ های ترجیحی دریافت کنند.به گزارش روابط عمومی بانک توســـعه صادرات ایران به نقل از اگزیم نیوز، ناصر غلامی در وبینار آموزشی تخصصی امور بانکی که با حضور جواد عباســـی معاون ارزی شـــعبه مرکزی، انیسی رییس شـــعبه قزوین، معینی رئیس شعبه یاســـوج ، نفیسی معاون شعبه زاهدان و تعدادی از مشتریان و فعالان اقتصادی استانهای قزوین، سیستان و بلوچســـتان و کهگیلویه و بویر احمد برگزار شد، افزود: با استفاده از منابع تلفیقی با صندوق توسعه ملی امکان کاهش نرخ سود وجود دارد.وی با بیان آنکه امکان پرداخت این تســـهیلات قبل و بعد از صدور کالا فراهم اســـت، درباره چگونگی ارایه این نوع تسهیلات، اضافه کرد: این تسهیلات هم برای آماده کردن و حمل کالای صادراتی ارائه می شود و هم اگر کالا صادر شده و مشتری منتظر برگشـــت پول باشد، سرمایه در گردش لازم در اختیارش قرار می گیرد.وی درباره خدمات قابل ارایه از ســـوی بانک توسعه صادرات، گفت: این بانک در بحث خدمات و تســـهیلات به مشتریان به عنوان تامین کننده مالی و تســـهیل کننده تجارت در حوزه های صادرات و واردات عمل می کند و تامین مالی در حوزه صادرات و پس از آن واردات با کمترین هزینه ممکن در اولویت های سیاســـتگذاری این بانـــک قرار دارد.وی در خصوص محل تامین منابع لازم با هدف حمایت از صادرکنندگان، گفت: تســـهیلات این بانک از محل منابع داخلی بر اساس نرخ های سود مصوب شورای پول و اعتبار پرداخت می شـــود.غلامی تاکید کرد: بانک توســـعه صادرات ایران خدمات ارزی و ریالی نظیر صدور انواع ضمانت نامه ها، استفاده از ابزارهای پرداخت بین المللی و گشایش اعتبارات اسنادی داخلی، با استفاده از شبکه شـــعب خود در سراسر کشـــور و همچنین ظرفیت موجود در شرکت های زیرمجموعه بانک ارایه می کند.وی در پایان متذکر شد: همکاران ما درشعب بانک توسعه صادرات مسلط به آخرین قوانین و مقررات ارزی و ریالی هستند و مشـــتریان می توانند با مراجعه به شعب بانک مشکلات احتمالی خود را حل و فصل کنند.

پرداخت مابه‌التفاوت سود قطعی و علی‌الحساب بانک سامان

بانک ســـامان اعلام کرد که سود مابه‌التفاوت سپرده‌گذاران خود را پس از کسر وجوه قانونی پرداخت خواهد کرد.به گزارش سامان رسانه، بانک سامان با انتشار اطلاعیه‌ای عنوان کرد که «چنانچه سود قطعی سال مالی بیش از سود علی‌الحساب پس از کســـر حق‌الوکاله حاصل شود، مابه‌التفاوت مبلغ مذکور متناسب با مانده و مدت هریک از سپرده‌ها، پرداخت خواهد شد.»

تاکید دکتر فرزین بر نظام شایسته سالاری در بانک ملی ایران

مدیرعامل بانک ملی ایران با تاکید بر جایگاه منابع انســـانی به عنوان مهم ترین رکن هر سازمان، بر لزوم توجه به معیارهای شایستگی افراد و شایسته ســـالاری در این بانک تاکید کرد.به گزارش روابط عمومی بانک ملی ایران، دکتر محمدرضا فرزین در نخستین جلسه کمیته عالی منابع انسانی بانک که با موضوع انتصابات شایسته و حضور معاونین منابع انسانی، شعب و برنامه ریزی و تحول و همچنین روسای ادارات کل بازرسی و سرمایه انسانی برگزار شـــد، قرار دادن معیار شایستگی افراد در رشـــد و ارتقای فرهنگ سازمانی مبتنی بر شایســـتگی، مقررات و نوآوری را ضروری عنوان کرد و گفت: رفع تبعیـــض ها و بی عدالتی ها چه در ارتقاء و چه انتصابات و پرداخت ها باید بیش از پیش مورد توجه باشد.وی بر لزوم اجتناب از تشبث و قرار دادن افراد خارج از ســـازمان بدون رعایت معیارهای شایســـتگی و ضوابط سازمانی در مسئولیت ها تاکید کرد و افزود: باید افراد شایسته در سمت ها و مسئولیت ها قرار گیرند.مدیرعامل بانک ملی ایران در پایان آســـیب شناســـی فرآیند انتصابات از ســـوی اعضای کمیته عالی منابع انسانی بانک را ضروری عنوان کرد.لازم به ذکر اســـت، پیش تر فرزین در مراسم معارفه خود با بیان اینکه بانک ملی ایران از نیروی انســـانی بسیار خوبی برخوردار است، بر عملیاتی شدن نظام شایسته سالاری در بانک تاکید کرده بود.

دکتر بهزاد شیری:

مهمترین دستاورد پست بانک ایران استمرار سوددهی در دوره های متوالی بوده است

دکتربهزاد شیری مدیرعامل پست بانک ایران با اشاره به رشد ۱۱۱ درصدی ســـود این بانک در هفت ماهه سال ۱۴۰۰ اظهار داشت: مهمترین دستاورد این بانک استمرار سوددهی در دوره های متوالی بوده است، بطوریکه سود این بانک در هفت ماهه سال ۱۳۹۹ مبلغ دو هزار و ۵۱۹ میلیارد ریال بوده که هم اکنون با رشـــد ۱۱۱درصدی به مبلغ ۵ هزار و ۳۰۸ میلیارد ریال در هفت ماهه سالجاری رسیده است.به گزارش روابط عمومی پست بانک ایران: وی اظهار داشـــت: سود هر سهم پست بانک ایران در مهر ماه سال گذشته ۷۷۹ ریال بوده است که با رشد ۱۱۱درصدی، این مقدار در مهرماه سالجار به ۱۶۴۲ ریال افزایش یافته اســـت. مدیرعامل پست بانک ایران در ادامه با اشـــاره به رشـــد ۶۳ درصدی درآمدهای بانک در هفت ماهه سال ۱۴۰۰ و افزایش آن به ۲۵ هزار میلیارد ریال نســـبت به مدت مشـــابه سال گذشته افزود: رشد مستمر درآمدهای بانک نشان دهنده چشم انداز روشن برای این بانک اســـت. وی با اشاره به ترکیب درآمدهای بانک تصریح کرد: حدود سه چهارم درآمدهای بانک، به مبلغ ۱۸هزار و ۸۲۳ میلیارد ریال مشـــاع و یک چهارم آن به مبلغ ۶ هزار و ۳۲۹ میلیارد ریال غیرمشـــاع است و این نشان دهنده آن است که بانک از درآمدهای مشاع به سمت درآمدهای غیرمشاع در حال حرکت است. شـــیری درخصوص مجموع هزینه های پست بانک ایران منتهی به مهرماه سال ۱۴۰۰ گفت: مجموع هزینه های بانک در مدت مذکور ۴/۱۹ هزار میلیارد ریال است که نسبت به مدت مشابه سال گذشته ۵۳ درصد افزایش یافته اســـت و نکته مهم در این راستا پیشی گرفتن رشد درآمدها نسبت به رشد هزینه های بانک می باشد که سوددهی بانک را در پی داشته است. مدیرعامل بانک در پایان افزود: سهم هزینه های عملیاتی و غیر عملیاتی پست بانک ایران در هفت ماهه سال ۱۴۰۰ نسبت به مدت مشابه سال گذشته، به ترتیب با مبالغ هزار ۱۲ و ۶۴۱ میلیارد ریال و ۶ هزار و ۸۱۵ میلیارد ریال به ۶۵ و ۳۵ درصد رسیده است.

کاهش ۴۴ درصدی برگشت چک در دسته چک‌های جدید

از ابتدای امسال تا پایان شهریور، نسبت چک‌های برگشتی در دسته چک‌های قدیمی ۹ درصد و در دسته چک‌های بنفش رنگ جدید ۵ درصد بوده که از کاهش ۴۴ درصدی برگشتی ها در چک‌های جدیدحکایت دارد.به گزارش خبرنگار مهر، به گفته سخنگوی اجرای قانون جدید چک، از ابتدای سال تا پایان شهریور ۱۴۰۰، نسبت چک‌های برگشـــتی در دســـته چک‌های قدیمی ۹ درصد و در دسته چک‌های بنفش رنگ جدید ۵ درصد بوده است. که از کاهش ۴۴ درصدی چک‌های برگشتی در دسته چک‌های جدید و تأثیر مثبت قانون جدید چک حکایت دارد.قانون جدید چک که از ابتدای امسال توسط شبکه بانکی کشور به طور رسمی در حال اجرا است، با ارائه خدمات مربوط به چک‌های جدید از جمله الزام به ثبت و تائید چک‌های بنفش رنگ در سامانه صیاد، اعتبارسنجی متقاضیان دسته چک، متمرکز شـــدن صدور دسته چک در بانک مرکزی و همچنین ایجاد امکان استعلام سوابق صادرکننده چک برای گیرنده آن، بر روند برگشـــت چک تأثیر مثبتی گذاشت.به طوری که طبق گفته آمنه نادعلی‌زاده، سخنگوی اجرای قانون جدید چک در برنامه عصر اقتصاد از رادیو اقتصاد، تا پایان شـــهریور ماه امســـال نســـبت چک‌های برگشتی در دسته چک‌های قدیمی برابر با ۹ درصد و نسبت چک‌های برگشتی در دسته چک‌های جدید برابر با ۵ درصد شـــده اســـت.طبق گفته‌های آمنه نادعلی‌زاده، ۲۱ میلیون فقره از چک‌های جدید بنفش رنگ در سامانه صیاد ثبت شـــده و در بازار به گردش افتاده است. از طرف دیگر مطابق آمار بانک مرکزی، از ابتدای سال ۱۴۰۰ تا پایان شهریورماه در کل ۴۲ میلیون فقره چک مبادله شده است. بنابراین نصف تعداد چک‌های مبادله‌شده تا پایان شـــهریورماه، مربوط به چک‌های جدید بنفش رنگی اســـت که از ابتدای سال ۱۴۰۰ توزیع شده‌اند و پنجاه درصد باقیمانده نیز مربوط به چک‌های قدیمی اســـت که این، خبر از اســـتقبال مردم از چک‌های جدید دارد.همچنین ســـخنگوی اجرای قانون جدید چـــک، در مورد تأثیر این قانون بر کاهش آمار چک‌های برگشـــتی گفت: تاکنون بخش‌های مهمی از قانون جدید چک اجرایی شـــده است. تا قبل از اجرای قانون جدید چک، افراد می‌توانستند تا برگ آخر دسته چک خود را استفاده کنند، حتی اگر همه برگه چک‌های صادرشده توسط آنها برگشت می‌خورد. در حالی که بعد از اجرای قانون جدید چک، در صورتی که چکی برگشت بخورد، سامانه صیاد به صادرکننده اجازه ثبت چک جدید را نمی‌دهد که این اثر زیادی در کاهش چک‌های برگشـــتی دارد.در نتیجه، تفاوت ۴۴ درصدی نسبت چک‌های برگشتی در دسته چک‌های جدید و قدیمی، نشان می‌دهد که تکالیفی از قانون جدید چک که تاکنون اجرایی شده است توانسته توقعات از قانون جدید چک را براورده کند؛ چرا که از مهمترین دلایل اصلاح قانون چک در ســـال ۱۳۹۷، کاهش صدور چک‌های بلامحل و در نتیجه کاهش نسبت چک‌های برگشتی بوده است.بنابراین، پیگیری بانک مرکزی از شبکه بانکی در جهت اجرای سایر تکالیف بر زمین مانده قانون جدید چک، از جمله اتصال خودپرداز و پیامک به سامانه صیاد جهت ثبت و تائید چک، ایجاد وحدت رویه بین بانک‌ها، نقش بسزایی در کاهش آمار چک‌های برگشتی دارد.

بورس نوسانی شد

بازار ســـرمایه روزی پرنوســـان را پشـــت ســـر گذاشـــت؛ به طوری که شـــاخص کل بورس در ســـاعات ابتدایی معاملات تا یک میلیون و ۴۲۶ هزار واحد کاهش یافت اما در ســـاعات میانی و پایانی روندی صعودی به خود گرفت.به گزارش ایسنا، شـــاخص کل بورس امروز با ۳۴۹۹ واحد افزایش، رقم یک میلیـــون و ۴۳۴ هزار واحد را ثبت کرد.شاخص کل با معیار هم وزن هم ۲۳۷ واحد افزایـــش یافت و رقم ۳۸۴ هـــزار و ۹۲۹ واحـــد را ثبت کرد.معامله‌گران ایـــن بازار ۶۳۰ هزار معامله بـــه ارزش ۵۹ هزار و ۲۴۷ میلیارد ریال انجام دادند.پتروشیمی نوری، ایران خودرو، گروه مپنا، پتروشـــیمی پردیس، سرمایه گذاری نفت، گاز و پتروشیمی تامین و پتروشیمی شازند نسبت به سایر نمادها بیشترین تاثیر مثبت و در مقابل سرمایه گذاری تامین اجتماعی نسبت به سایر نمادها بیشترین تاثیر منفی را روی بورس گذاشتند.در آن سوی بازار سرمایه، شاخص کل فرابورس با ۱۱۷ واحد افزایش تا رقم ۲۰ هزار و ۳۴۹ واحد صعود کرد.معامله‌گران این بازار ۲۶۶ هزار معاملـــه به ارزش ۶۶۹ هزار و ۵۷۶ میلیارد ریال انجام دادند.بیمه پاســـارگاد، صنعتی مینو، پلیمر آریا ساسول، گروه سرمایه گذاری میراث فرهنگی و تولیدات پتروشیمی قاعد بصیر نسبت به سایر نمادها بیشترین نماد مثبت و در مقابل فرابورس ایران نســـبت به سایر نمادها بیشترین تاثیر منفی را روی فرابورس گذاشتند.

بانک مرکزی تسهیلات جهش تولید مسکن را ابلاغ کرد

بانک مرکزی تسهیلات ساخت مسکن بر اساس قانون جهش تولید یا همان نهضت ملی مســـکن را به مدیران عامل بانک‌های کشـــور ابلاغ کرد.به گزارش ایبِنا، بر اســـاس قانون جهش تولید مســـکن و تصمیمات گرفته شـــده در شـــورای پول و اعتبار ســـقف فردی تسهیلات قانون جهش تولید مسکن در تهران ۴۵۰ میلیون تومان، شـــهرهای بالای ۱ میلیون نفر جمعیت ۴۰۰ میلیون تومان، مراکز اســـتان ۳۵۰ میلیون تومان و سایر شـــهرهای کشور ۳۰۰ میلیون تومان، همچنین در روســـتاها ۲۵۰ میلیـــون تومان در نظر گرفته شده است.بر این اساس ۲۷ بانک عامل باید بر اساس قانون بودجه سال ۱۴۰۰ سیصد و شصت هزار میلیارد تومان تسهیلات ساخت مســـکن را به متقاضیان پرداخت کنند. پیشتر اواسط مهرماه این موضوع در شورای عالی مسکن مطرح شده بود.طرح جهش تولید و تامین مسکن در پنج فصل جهت تکلیف دولت به ساخت مسکن با فراهم کردن زیر ساخت های لازم از سوی کمیسیون عمران مجلس شـــورای اسلامی تهیه شده اســـت. در طرح جهش تولید و تامین مسکن با در نظر گرفتن ســـازو کارهایی جهت تامین منابع مالی، تامین زمین، تامین مصالح ساختمانی و تامین خدمات ساختمانی، ســـعی شده تا بستر لازم برای ساخت مسکن فراهم و دولت مکلف شـــده تا طی ۴ سال، ســـالانه یک میلیون واحد مسکونی تولید و عرضه نماید.

صعود طلای جهانی به اوج قیمت دو ماهه

قیمت طلا در معاملات روز دوشـــنبه بازار جهانی به روند صعودی خود ادامه داد و به بالاترین حد دو ماه اخیر رسید.به گزارش ایسنا، بهـــای هر اونس طلا برای تحویل فوری بـــا ۰.۱ درصد افزایش، به ۱۸۱۸ دلار و ۹۹ ســـنت رســـید. در بازار معاملات آتی آمریکا، هر اونس طلا با ۰.۲ درصد افزایش، به ۱۸۲۰ دلار و ۱۰ ســـنت رسید. بانک مرکزی آمریکا پس از این که هفته گذشـــته نشست سیاست پولی خود را برگزار کرد، بر این دیدگاه که تورم موقتی خواهد بود و احتمالا نیازی به افزایش نرخهای بهره ندارد، پا بر جا ماند. بانک مرکزی انگلیس هم برخلاف انتظارات نرخهای بهره را بدون تغییر نگه داشت. سیاستگذاران بانک مرکزی اروپا روز جمعه اعلام کردند تورم در ســـال آینده فروکش خواهد کرد و شـــرایط برای افزایش نرخهای بهره در ســـال ۲۰۲۲ فراهم می شود در حالی که بازارها انتظار داشتند افزایش نرخها در اکتبر انجام شود.تحلیلگران اظهار کردند آمار اشتغال ماهانه بهتر از حد مطلوب آمریکا که روز جمعه منتشر شد، بعید است موضع موافق پایین ماندن نرخهای بهره بانک مرکزی آمریکا را تغییر دهد و بازارها اکنون منتظر انتشار شاخص قیمت مصرفی در روز چهارشنبه هستند.کایل رودا، تحلیلگر شرکت «آی جی مارکتس» در این باره گفـــت: آمار تورم اگر بالاتر از حد انتظارات باشـــد، وحشت نســـبت به افزایش نرخهای بهره را ایجاد خواهد کرد اما تا زمانی که مطابق یا کمتر از حد انتظارات باشـــد، تصور نمی‌کنم کسی به وحشت بیافتد. اگر طلا بالای قیمت ۱۸۳۰ دلار را بشکند، می‌تواند به سمت مرز ۱۹۰۰ دلار حرکت کند. با این حال احتمالا در بلندمدت روند کاهشـــی پیدا می‌کند زیرا بانکهای مرکزی نهایتا سیاســـتهای تحکیم پولی را به اجرا خواهند گذاشت تا تورم را کنترل کنند.بر اســـاس گزارش رویترز، سیاستهای پولی تســـهیلی که برای پشتیبانی از رشـــد اقتصادی در دوران پاندمی کووید ۱۹ به اجرا گذاشـــته شـــدند، باعث شـــدند طلا به بالاترین قیمت در بیش از دو سال اخیر صعود کند زیرا نرخهای بهره نزدیک به صفر، هزینه نگهداری این فلز که دارایی بدون بازدهی اســـت را افزایش می دهد.در بازار سایر فلزات ارزشمند، هر اونس نقره برای تحویل فوری با ۰.۲ درصد افزایش، به ۲۴ دلار و ۲۲ ســـنت رسید. هر اونس پلاتین برای تحویل فوری با ۰.۱ درصد افزایش، به ۱۰۳۵ دلار و ۹۵ سنت رسید. هر اونس پالادیم برای تحویل فوری با ۰.۵ درصد افزایش، ۲۰۴۴ دلار و ۸۹ سنت معامله شد.

اداره کل راهداری و حمل و نقل جاده ای استان بوشهر

آگهی واگذاری طرح تملک دارایی‌های سرمایه استانی به بخش خصوصی

اداره کل راهداری و حمل و نقل جاده ای استان بوشهر

در اجرای دستور العمل اجرایی ماده ۲۳ قانون الحاق برخی مواد به قانون تنظیم بخشی از مقررات مالی دولت (۲) و لزوم اجرای طرح های تملک دارایی سرمایه ای ، این اداره کل در نظر دارد نسبت به واگذاری کامل پروژه ذیل به بخش خصوصی اقدام نماید. متقاضیان می توانند ظرف مدت ۷ روز پس از درج آگهی به اداره پیمان و رسیدگی اداره کل (بخش امور قراردادها) مراجعه و اسناد مربوطه را دریافت و پس از مهلت مذکور حداکثر ظرف مدت ۱۰ روز پیشنهاد خود را به دبیرخانه این اداره کل به آدرس ذیل ارسال نمایند .

آدرس: بوشهر - خیابان رئیسعلی دلواری- چهار راه کشتیرانی - ساختمان شماره ۲ - اداره کل راهداری و حمل و نقل جاده ای استان بوشهر

ردیف	عنوان پروژه	شهرستان	برآورد (میلیارد ریال)
۱	احداث پل کاکی – شیخیان و ساماندهی پل (دیوار حفاظتی)	دشتی	۲۷۹۰

۲۹۵

روابط عمومی اداره کل راهداری و حمل و نقل جاده ای استان بوشهر

هیل:

نگرانی فزاینده آمریکایی‌ها از قدرت چین

یک پایگاه خبری نزدیک به کنگره آمریکا نوشت، افزایش توان و قابلیت‌های چین در حوزه‌های مختلف مقامات دولتی و قانون‌گذاران آمریکایی را به‌طور فزاینده‌ای نگران کرده است.به گزارش گروه بین‌الملل خبرگزاری فارس، پایگاه خبری «هیل» در گزارشی آورده است، پیشرفت‌های نظامی چین و تلاش این کشور برای توسعه موشک‌های دارای قابلیت حمل کلاهک اتمی، مقامات کنگره و وزارت دفاع آمریکا را نگران کرده است.هیل می‌نویسد، مظامیان آمریکایی نظاره‌گر رشد سریع تهدیدات پکن در چند حوزه مختلف هستند که از جمله آن‌ها می‌توان به آزمایش‌های اخیر موشک‌های فراصوت، گسترش زرادخانه اتمی و گام‌های جدید در حوزه فضایی و سایبری و تهدیدات متناوب علیه تایوان اشاره کرد.«مارک میلی» روز چهارشنبه درباره پیشرفت‌های اخیر چین گفت: «ما شاهد یکی از بزرگ‌ترین تغییرات در قدرت ژئو استراتژیک جهانی هستیم که تاکنون جهان به خود دیده است. آن‌ها به روشنی ما را در سطح منطقه‌ای به چالش می‌کشند و امید دارند که ایالات متحده را در عرصه جهانی به چالش بکشند».هیل در گزارش خود می‌افزاید، تغییر بالقوه در تعادل قدرت جهانی موجب نگرانی مقامات و قانون‌گذاران آمریکا شده است. آمریکا به‌مدت چند دهه، بزرگ‌ترین قدرت نظامی و اقتصادی جهان بود. تغییر این معادله به سمت چین، در برهه‌ای که ارتش چین و آمریکا در دریای جنوبی چین به‌طور فزاینده‌ای دچار تنش هستند، می‌تواند اتحادهایی که در حوزه اقیانوس هند-آرام ایجاد شده را برهم بزند.«جان هیتن» معاون مارک میلی چیزی به پایان حضورش در پنتاگون باقی نمانده است، هفته گذشته گفت، سرعت توسعه توان نظامی چین «حیرت‌آور» است و «اگر ما کاری برای تغییر این وضع انجام ندهیم» از آمریکا پیشی خواهد گرفت.در گزارش هیل آمده است، یکی از مثال‌های برجسته در این زمینه آزمایش موشک فراصوت توسط چین در ماه اگوست بود که پس از گردش در مدار زمین دوباره وارد جو شده و به سمت هدف حرکت کرد. میلی ماه گذشته این آزمایش را «بسیار نگران‌کننده» و «بسیار نزدیک» به «لحظه اسپوتنیک» توصیف کرد که به تحول عظیم فناوری شوروی در سال ۱۹۵۷ اشاره دارد. با این حال چین اعلام کرده یک «فضاپیما و نه یک موشک» را آزمایش کرده است.روز چهارشنبه میلی گفت، این آزمایش «یک تصویر بسیار بسیار گسترده‌تر از توان نظامی چین را نشان می‌دهد. امروزه چینی‌ها قابلیت‌هایی در فضا، محیط سایبری، زمین، دریا، آسمان و زیر دریا دارند و آن‌ها به روشنی ما را در سطح منطقه به چالش کشیده‌اند. بنابراین در اینجا کشوری را داریم که در حال تبدیل به یک قدرت فوق‌العاده است که می‌خواهد نظم جهانی را به سود خود تغییر دهد. این یک چالش واقعی برای سال‌های آینده و ده یا بیست سال آینده است که برای ایالات متحده بسیار منجصر به فرد خواهد بود».هیل می‌نویسد، این دیدگاه در گزارش روز چهارشنبه پنتاگون درباره قدرت نظامی چین نیز منعکس شده است که کشوری را توصیف می‌کند که در حال گسترش زرادخانه اتمی، توسعه توان موشکی و تقویت نیروهای مسلح است و این روند حتی در زمان شیوع ویروس کرونا نیز ادامه داشته است.در این گزارش حدوداً دویست صفحه‌ای آمده است: «با وجود چالش‌هایی که همه‌گیری جهانی کووید-۱۹ ایجاد کرده است، چین به تلاش برای پیشبرد توسعه کلی ادامه داده است که از جمله آن‌ها می‌توان به حفظ رشد اقتصادی، تقویت نیروهای مسلح و ایفای نقش گسترده‌تر در امور جهانی اشاره کرد».از سال ۲۰۱۸ به بعد، آمریکایی‌ها چین را نیز در کنار روسیه یکی از تهدیدات اصلی علیه خود اعلام کرده‌اند. «جیمز اینهاف» عضو ارشد کمیته نیروهای مسلح مجلس سنای آمریکا روز سه‌شنبه در نشستی خبری گفت: «باور دارم با توجه به آنچه از چینی‌ها می‌بینیم و قابلیت‌هایی که دارند کشور ما تا به حال در چنین موقعیت خطرناک‌تری قرار نداشته است». بعد از انتشار گزارش کنگره نیز «مایک راجرز» عضو کمیته نیروهای مسلح مجلس نمایندگان آمریکا در بیانیه‌ای گفت آمریکا باید به «مدرن‌سازی بی‌سابقه ارتش چین» پاسخ دهد و «این گزارش باید برای دولت [جو بایدن] شفاف کند که مدتی است که چین تهدیدی واقعی و حتمی محسوب می‌شود. وقت تلف کردن برای مدرن‌سازی ارتش خودمان نباید مجاز باشد».در گزارش هیل آمده است، «فدراسیون دانشمندان آمریکایی» روز سه‌شنبه در گزارشی به قابلیت‌های رو به رشد اتمی چین اشاره کرد. این گزارش جزئیاتی را درباره سه سیلوی موشکی این کشور در شهرهای «یومن»، «هامی» و «اوردوس» شامل می‌شود.«هانس کریستن‌سن» یکی از نویسندگان این گزارش به هیل گفت واشنگتن باید بیشتر بابت مدرن‌سازی بخش متعارف ارتش چین که سلاح‌های اتمی را شامل نمی‌شود نگران باشد، «به‌طور ویژه درخصوص تایوان و البته دریای جنوبی چین زیرا در این نواحی ممکن است بستر جنگ‌های متعارف باشند و اوضاع ممکن است به‌تحوی متشنج شود که به سمت استفاده بالقوه از سلاح‌های اتمی حرکت کند. اما البته پیش از آن جنگی متعارف رخ می‌دهد».هیل می‌نویسد: «کارشناسان و مقامات آمریکایی این نگرانی را دارند که افزایش توان نظامی چین به برنامه تصرف تایوان دلالت دارد که از دید پکن، بخشی سرکش از قلمرو مادری است. با توجه به این‌که پکن اقدامات تحریک‌آمیز خود علیه تایپه را افزایش داده و هواپیماهای جنگی خود را صد و پنجاه بار در حریم شناسایی هوایی تایوان، به مدت چهار روز به پرواز درآورد، نگرانی‌ها [آمریکا] ظرف ماه‌های اخیر افزایش یافته است».در گزارش هیل آمده است، پس از این رخدادها، حضور نیروهای نظامی آمریکایی در این جزیره از جمله برای تعلیم سربازان تایوانی آشکار شده است. مقامات ارشد نظامی آمریکا از جمله میلی ظرف یک سال گذشته بارها گفته‌اند که چین می‌تواند طی چند سال آینده بخت خود را درباره تایوان به آزمایش بگذارد.نگرانی در این زمینه، روز پنجشنبه از سوی مقامات ارشد امنیتی تایوان نیز منعکس شد. خبرگزاری «رویترز» به نقل از مدیرکل دفتر امنیت ملی تایوان نوشت چین در فضای داخلی حمله به جزایر «پریت» تایوان را در نظر دارد اما تا سال ۲۰۲۴ دست به این اقدام نخواهد زد. میلی نیز روز چهارشنبه گفت احتمالاً چین در آینده نزدیک حرکتی در این زمینه انجام نمی‌دهد «اما هر اتفاقی ممکن است رخ دهد».هیل در ادامه می‌نویسد، آنچه مسئله را پیچیده‌تر می‌کند، تعهد واشنگتن به تایوان است که در صورت وقوع چنین حمله‌ای به دفاع این جزیره کمک کند اما مشخص نیست که آمریکایی‌ها در مقابل چین و در سناریویی که می‌تواند درگیری بین این دو ابرقدرت را رقم بزند، دقیقاً دست به چه اقدامی خواهند زد. آمریکا در قبال تایوان، مسیر سیاست «ابهام راهبردی» را پیش گرفته است و حمایت از بازوی نظامی آن را فراهم کرده و اجازه برقراری روابط غیر رسمی با این جزیره را صادر کرده اما از استقلال آن اعلام حمایت نکرده است.به نظر می‌رسد بایدن بیست و ششم اکتبر امسال با اعلام اینکه دولت آمریکا به محافظت از تایوان «تعهد» دارد، موضع محکم‌تری اتخاذ کرده باشد اما کاخ سفید سریعاً این حرف را پس گرفت و اعلام کرد سیاست ایالات متحده در قبال تایوان تغییری نکرده است.هیل در پایان می‌نویسد، باید دید پنتاگون با این چالش مقابله می‌کند اما احتمالاً در «بازبینی وضعیت اتمی» که بخشی از راهبرد دفاع ملی دولت بایدن محسوب می‌شود و «بازبینی دفاع موشکی» که به‌زودی منتشر خواهد شد نمود بالایی پیدا کند.

چهره راستگرای فرانسه به دور دوم انتخابات ریاست جمهوری می‌رسد

براساس نتایج نظرسنجی جدیدی، «اریک زمور» صاحب‌نظر راست افراطی فرانسه در کنار امانوئل ماکرون به دور دوم انتخابات ریاست جمهوری در آوریل راه می‌یابد و این تایید نظرسنجی‌های قبلی مبنی بر پیشی گرفتن زمور از مارین لوپن، رهبر راست افراطی فرانسه است.به گزارش ایسنا، به نقل از خبرگزاری رویترز، «اریک زمور» که صحبت‌هایش در گفت‌وگوهای تلویزیونی فرانسه، نامش را بر سر زبان‌ها انداخته و اتهاماتی مبنی بر نفرت‌پراکنی را برای او به دنبال داشته، در ماه‌های اخیر با اظهارنظرهای تحریک آمیز درباره اسلام، مهاجران و زنان، یکه‌تاز رادیو و تلویزیون فرانسه بوده است. نتایج نظرسنجی روزنامه لو فیگارو فرانسه نشان داد که زمور ۱۷ درصد از آرای دور اول را به دست می‌آورد که گرچه از آمار ۲۵ درصدی امانوئل ماکرون، رییس جمهور فعلی فرانسه، به شکل چشم‌گیری پایین‌تر است، اما از لوپن با ۱۶ درصد جلوتر است؛ خاویر برتران، کاندیدای محافظه کار نیز از ۱۳ درصد آرا برخوردار است، البته این مستلزم این است که خاویر برتران در انتخابات مقدماتی حزب جمهوری‌خواه فرانسه پیروز شود.زمور و ماکرون هنوز به صورت رسمی اعلام نکرده‌اند که آیا نامزد خواهند شد یا خیر.برای بیش از یک سال، نظرسنجی‌ها حاکی از آن بود که مارین لوپن، رهبر حزب «اجتماع ملی» فرانسه، به راحتی به دور دوم انتخابات راه می‌یابد و شاهد تکرار شرایط انتخابات ۲۰۱۷ خواهیم بود که در آن لوپن با ۲۱.۳ درصد از آرا به دور دوم راه یافت، اما نهایتا نتیجه را به آرای ۶۶.۱ درصدی ماکرون واگذار کرد.اما در ماه گذشته دو نظرسنجی نشان داد که اریک زمور برای اولین بار در جایگاه دوم و بالاتر از لوپن، که حزب تحت رهبری‌اش، چندین دهه بر جناح راست افراطی فرانسه تسلط داشته است، قرار دارد.

گزیده خبر

براساس نتایج یک نظرسنجی:

دو سوم آمریکایی‌ها مخالف حضور بایدن در انتخابات ۲۰۲۴ هستند

جدیدترین نظرسنجی در آمریکا در حالی نشان از تداوم کاهش میزان محبوبیت جو بایدن دارد که همچنین مشخص شد، دو سوم از آمریکایی‌ها مخالف حضور وی در انتخابات ریاست جمهوری ۲۰۲۴ هستند.به گزارش به نقل از تارنمای هیل، براساس نتایج نظرسنجی روزنامه یو اس ای توی و دانشگاه سافولک مشخص شد که فقط ۳۸ درصد از مردم آمریکا عملکرد بایدن را تایید می کنند که نسبت به آمار نظرسنجی قبلی باز هم روند کاهشی داشته است.از زمانیکه گسترش گونه دلتا کرونا در آمریکا در پیشرفت ها برای مهار همه‌گیری این ویروس تاثیر منفی گذاشت و همچنین انتقادها از تصمیم بایدن برای خروج شتابزده از افغانستان، مقبولیت بایدن در سراشیبی سقوط قرار گرفت.این در حالی است که میزان تایید عملکرد بایدن در اواخر اکتبر(مهر) طی نظرسنجی مرکز هریس ۴۳ درصد اعلام شده بود که با کاهش به میزان ۳۸ درصد مشخص شده محبوبیت رئیس جمهوری آمریکا میان مردم این کشور در سراشیبی سقوط قرار داشته که می تواند پیامدهایی برای بایدن به دنبال داشته باشد. در این نظرسنجی جدید روزنامه یو اس ای تودی و دانشگاه سافولک مشخص شده است که ۴۶ درصد از شرکت‌کنندگان معتقدند که عملکرد بایدن به عنوان رئیس‌جمهور بدتر از انتظارات بوده است.۶۴ درصد از شرکت‌کنندگان همچنین اعلام کردند که نمی خواهند بایدن دوباره برای انتخابات سال ۲۰۲۴ نامزد شود که این امار در میان شرکت کنندگان حامی دمکرات ها ۲۸ درصد بود.به نظر می رسد که یکی از بزرگترین دلایل کاهش تایید عملکرد بایدن این است که به باور آمریکایی ها مشکلات بزرگ اقتصادی موضوعی است که دولت بایدن به اندازه کافی در آن متمرکز نشده است.

پنتاگون در تیر رس هکرها

شبکه خبری سی ان ان در گزارشی اختصاصی از فعالیت های ادامه دار هکرها برای نفوذ و خرابکاری در نهادهای حساس آمریکا ازجمله بخش ها و شرکت های مرتبط با پنتاگون خبر داد.به گزارش ایرنا، تارنمای خبری سی ان ان دراین باره نوشت: هکرهای ناشناس خارجی به ۹ نهاد و سازمان که در زمینه ، نظامی، انرژی، بهداشت و فن آوری فعالیت داشته و برخی از سرورهای اطلاعاتی آنها در آمریکا قرار دارد، به اطلاعات آنها رخنه کرده اند.تارنمای این رسانه تصویری آمریکایی درادامه نوشت: پی گیری هایی که توسط «سازمان امنیت ملی » آمریکا (NSA) به عمل آمده نشان می دهد که هکرها اطلاعات شرکت های پیمانکار نظامی که با پنتاگون سرو کار دارند، ربوده اند. این درحالی است که سازمان امنیت ملی به همراه «سازمان زیرساخت امنیتی» آمریکا (CISA) این تهدیدهای سایبری بر صنعت نظامی آمریکا را رصد می کنند.سی ان ان در ادامه گزارش داد: بنابر تحلیلی که از سوی شرکت فناوری اطلاعات آمریکایی «پالو آلتو نت ورکس» (Palo Alto Networks) که مقر آن در «سانتاکلارا» ایالت کالیفرنیا است.

آگهی مزایده

به موجب پرونده اجرائی کلاسه ۹۶۰۰۱۸۶ - ۱. شش دانگ یک باب خانه دارای پلاک ۹۱۶/۴۱۱ (چهارصد و یازده فرعی از نهصد و شانزده) واقع در بابا علیشاه گناوه بخش شش بوشهر به نام آقای حسین عبدالهی فرد ثبت و صادر گردیده است. و به موجب سند انتقال قطعی شماره ۸۲۲۹- ۹۱/۱۱/۲۹ دفتر ۸۱۷ تهران به آقای سعید حقی جلوگیر انتقال گردیده، ۲. شش دانگ یک باب خانه دارای پلاک ۹۱۷/۵۰۰ (پانصد فرعی از نهصدو هفده) واقع در امامزاده گناوه بخش شش بوشهر به نام آقای محمد بهمیاری صادر و به موجب سند انتقال قطعی شماره ۸۲۳۰-۹۱/۱۱/۲۹ دفتر خانه ۸۱۷ تهران به آقای سعید حقی جلوگیر انتقال گردیده، ۳. سند مالکیت شش دانگ یک باب خانه دارای پلاک ۹۱۷/۴۱۰۹ (چهار هزار و یکصد ونه فرعی از نهصد و هفده) واقع در امامزاده گناوه بخش شش بوشهر به نام آقای سید مرتضی داودی صادر و تسلیم گردیده موجب سند انتقال قطعی شماره ۸۲۲۸- ۹۱/۱۱/۲۹ دفتر ۸۱۷ تهران به آقای سعید حقی جلوگیر انتقال گردیده ۴. سند مالکیت شش دانگ یک باب خانه دارای پلاک ۹۱۵/۱۹۸۹ (یکهزار و نهصد و هشتاد و نه فرعی از نهصد و پانزده) واقع در عبدامام گناوه بخش شش بوشهر به نام آقای گرگعلی زارعی صادر و تسلیم گردیده و به موجب سند انتقال قطعی۸۱۵۵-۹۱/۹/۱۴ دفتر ۹۴گناوه به آقای سعید حقی جلوگیر صادر گردیده ، هر چهار پلاک فوق الذکر به موجب اسناد رهنی شماره ۸۲۳۱-۹۱/۱۱/۲۹ دفتر ۸۱۷ تهران در قبال مبلغ ۶/۰۰۰/۰۰۰/۰۰۰ ریال و سند رهنی شماره ۳۴۷۸۲-۹۳/۱۰/۲۵ دفترخانه ۴۹۴ تهران در قبال مبلغ ۹/۰۰۰/۰۰۰/۰۰۰ ریال در رهن بانک پارسیان تهران قرار گرفته و طبق نظر کارشناس رسمی پلاک ۹۱۶/۴۱۱ به مبلغ ۷/۰۳۵/۱۰۰/۰۰۰ ریال و پلاک ۹۱۷/۵۰۰ به مبلغ ۶/۱۱۰/۰۰۰/۰۰۰ ریال و پلاک ۹۱۷/۴۱۰۹ به مبلغ ۵/۲۵۵/۰۰۰/۰۰۰ ریال و پلاک ۹۱۵/۱۹۸۹ به مبلغ ۴/۱۲۱/۶۰۰/۰۰۰ ریال ارزیابی شده و عرصه پلاک ۹۱۶/۴۱۱ به مساحت ۴۰۸/۰۳ متر مربع، محدود به حدود شمالا به طول ۱۷/۴۰ متر دیواری است به زمین پلاک ۹۱۷/۴۷ شرقا به طول ۲۳/۵۰ متر دیوار به زمین پلاک ۹۱۶/۴۷ جنوبا به طول ۱۷/۴۰ متر درب و دیوار به کوچه غربا به طول ۲۳/۲۰ متر دیوار به زمین پلاک ۹۱۶/۴۷. ملک مذکور ساختمانی قدیمی یک طبقه از نوع مصالح بنایی بدون رعایت کلاف بندی افقی و قائم با سقف طاق ضربی و نمای سیمان سفید می باشد کف از سیمان و موزاییک ، در و پنجره ها از پروفیل فلزی و کابینت آشپزخانه از جنس ورق گالوانیزه می باشد. کیفیت نازک کاری بسیار ضعیف می باشد و مساحت اعیانی مسکونی آن ۱۲۰ متر مربع است عمر بنا ۳۰ سال می باشد و در حال حاضر در اختیار مستاجر می باشد . دارای اشتراک برق و انشعاب آب می باشد. واقع در گناوه: خیابان رزمندگان ، خیابان فایز ، بن بست اول ، سمت چپ ، پلاک ۱۰ کدپستی ۷۵۳۱۶۵۵۶۷۰. عرصه پلاک ۹۱۷/۵۰۰ به مساحت ۴۱۷ متر مربع محدود به حدود شمالا: به طول ۱۸/۲۵ متر دیواری است به پلاک ۹۱۷/۴۶۰ شرقا به طول ۲۲/۵۰ متر درب و دیواری است به کوچه جنوبا به طول ۲۰/۲۰ متر اول دیوار به دیوار پلاک ۹۱۷/۵۲۱ غربا اول به طول ۵۵ سانتی متر به دیوار خانه پلاک ۹۱۷/۵۲۰ دوم به طول ۲۰/۶۰ متر به دیوار خانه پلاک ۹۱۷/۵۰۲ ملک مذکور ساختمانی دو طبقه از نوع مصالح بنایی بدون رعایت کلاف بندی افقی و قائم با سقف طاق ضربی و نمای آجر ۵ سانت می باشد. مصالح کف از سیمان و موزاییک ، در و پنجره ها از پروفیل فلزی و آشپزخانه بدون کابینت می باشد. کیفیت نازک کاری بسیار ضعیف می باشد. مساحت اعیانی ۱۵۰ متر مربع عمر بنا ۲۵ سال می باشد. دارای اشتراک برق و انشعاب آب می باشد. واقع در گناوه: خیابان امام حسین - فرعی نهم (خیابان روبروی مدرسه ۱۳ آبان - کوچه نانوایی داراب پور - پلاک ۲۱. پلاک ۹۱۵/۱۹۸۹ به مساحت ۳۱۴/۳۰ متر مربع محدود به حدود شمالا أول به طول ۵/۱۰ متر دیواری است به پلاک ۹۱۵/۱۹۸۸ دوم که شرقی است به طول ۵/۴۰ متر دیوار به دیوار پلاک مذکور سوم نیز که شرقی است به طول ۸/۲۰ متر چهارم به طول ۱۱/۶۰ متر به دیوار پلاک مذکور شرقا به طول ۳/۲۵ متر دیوار و در است به کوچه بن بست جنوبا اول به طول ۱۲/۹۰ متر دوم که شرقی است به طول ۴/۲۰ متر سوم به طول ۱۳/۹۰ متر چهارم که غربی است به طول ۳۰ سانتی متر پنجم به طول ۴/۵۵ متر دیوار به دیوار پلاک ۹۱۵/۱۵۸۵ غربا اول به طول ۳/۲۵ متر دوم به طول های ۶/۶۰ متر و ۱/۹۰ متر به دیوار پلاک ۹۱۵/۱۹۹۰ سوم به طول ۱۲متر دیوار به دیوار پلاک ۹۱۵/۱۹۴۵ ملک مذکور: ساختمانی یک طبقه از نوع مصالح بنایی بدون رعایت کلاف بندی افقی و قائم با سقف طاق ضربی و نمای سیمان می باشد. مصالح کف از سیمان و موزاییک ، در و پنجره ها از پروفیل فلزی و کابینت آشپزخانه از جنس ورق گالوانیزه می باشد کیفیت نازک کاری بسیار ضعیف می باشد. مساحت اعیانی ۱۰۰ متر مربع قدمت بنا ۳۰سال دارای انشعاب آب و برق و در حال حاضر در اختیار مستاجر می باشد آدرس: گناوه ، خیابان جمهوری اسلامی ، کوچه شهید عبدالکریم زارعی بعد از مسجد امام رضا(ع) پلاک ۱۲ کد پستی - ۷۵۱۶۴۳۹۵۶ — پلاک ۹۱۷/۴۱۰۹ به مساحت ۳۴۱/۵۳ متر مربع محدود به حدود شمالا در دو قسمت اول به طول ۷/۵۰ متر دوم دیوار به دیوار به طول ۱۱/۳۰ متر به پلاک ۹۱۷/۱۵۶ شرقا در دو قسمت اول درب و دیواری است به طول ۹/۹۰ متر به کوچه ، دوم دیوار به دیوار به طول ۸/۵۰ متر به پلاک ۹۱۷/۱۵۴ جنوبا در قسمت اول دیوار به دیوار به طول ۲/۶۰ متر به پلاک ۹۱۷/۳۷۷۸ دوم درب و دیواری است به طول ۱۵/۸۵ متر به کوچه. غربا در دو قسمت اول دیوار به دیوار به طول ۷/۸۰ متر به پلاک ۹۱۷/۱۵۴ دوم دیوار به دیوار به طول ۱۰/۸۵ متر به پلاک ۹۱۷/۱۵۴ . ملک مذکور ساختمانی یک طبقه از نوع مصالح بنایی بدون رعایت کلاف بندی افقی و قائم با سقف چوبی و نمای سیمان میباشد. مصالح کف از سیمان و موزاییک ، در و پنجره ها از پروفیل فلزی و کابینت آشپزخانه از جنس ورق گالوانیزه می باشد . کیفیت نازک کاری بسیار ضعیف می باشد. . مساحت اعیانی ۷۰ متر مربع و قدمت بنا ۳۰ سال دارای اشتراک برق و انشعاب آب در زمان کارشناسی خالی از سکنه میباشد. آدرس: گناوه خیابان امام حسین ، فرعی دوازدهم بن بست دو سمت راست پلاک ۴۳ کدپستی ۷۵۳۱۹۶۴۵۶۷ پلاکهای فوق از ساعت ۹ الی ۱۲ روز سه شنبه مورخ ۱۴۰۰/۰۹/۰۲ در اداره ثبت اسناد و املاک شهرستان گناوه، واقع در گناوه بلوار امام علی(ع) - جنب دانشگاه پیام نور از طریق مزایده به فروش می رسد. مزایده پلاک ۹۱۶/۴۱۱ از مبلغ ۷/۰۳۵/۱۰۰/۰۰۰ ریال (هفت میلیارد و سی و پنج میلیون و یکصد هزار ریال) شروع و مزایده پلاک ۹۱۷/۵۰۰ از مبلغ ۶/۱۱۰/۰۰۰/۰۰۰ ریال (شش میلیارد و یکصد و ده میلیون ریال) شروع و مزایده پلاک ۹۱۵/۱۹۸۹ از مبلغ ۴/۱۲۱/۶۰۰/۰۰۰ ریال (چهار میلیارد و یکصدو بیست و یک میلیون و ششصد هزار ریال) و مزایده پلاک ۹۱۷/۴۱۰۹ از مبلغ ۵/۲۵۵/۰۰۰/۰۰۰ ریال (پنج میلیارد و دویست و پنجاه و پنج میلیون ریال) شروع و به بالاترین قیمت پیشنهادی نقدا فروخته می شود. لازم به ذکر است پرداخت بدهی های مربوط به آب، برق، گاز اعم از حق انشعاب و یا حق اشتراک و مصرف در صورتی که مورد مزایده دارای آنها باشد و نیز بدهی های مالیاتی و عوارض شهرداری و غیره تا تاریخ مزایده اعم از اینکه رقم قطعی آن معلوم شده یا نشده باشد به عهده برنده مزایده است و نیز در صورت وجود مازاد، وجوه پرداختی بابت هزینه های فوق از محل مازاد به برنده مزایده مسترد خواهد شد و نیم عشر و حق مزایده نقداً وصول می گردد. موارد مزایده بیمه می باشند. م الف:۴۴۰

تاریخ انتشار : ۱۴۰۰/۸/۱۸

تاریخ مزایده: ۱۴۰۰/۹/۲

اداره ثبت اسناد و املاک شهرستان گناوه

آگهی مزایده

به موجب پرونده اجرائی کلاسه۹۷۰۰۱۳۶ ۱.شش دانگ یک باب خانه دارای پلاک ۹۱۶/۲۱۷۸ (دو هزار و یکصد و هفتاد و هشت فرعی از نهصدو شانزده) واقع در باباعلیشاه گناوه بخش شش بوشهر به نام آقای حسن فرخیان ثبت و صادر گردیده است. و به موجب سند انتقال قطعی شماره ۳۵۵۷۴- ۹۴/۵/۱۴ دفتر ۴۹۴ تهران به آقای غلامحسین گیاه انتقال گردیده. ۲. همچنین شش دانگ یک باب خانه دارای پلاک ۹۱۶/۲۰۱۳ (دوهزار و سیزده فرعی از نهصد و شانزده) واقع در بابا علیشاه گناوه بخش شش بوشهر به نام خانم ها رقیه و کلثوم یوسف زاده هرکدام به نسبت ۱/۵ دانگ مشاع از شش دانگ و آقای محمد باقر یوسف زاده به نسبت سه دانگ مشاع از شش دانگ صادر و شش دانگ پلاک مذکور به موجب سند انتقال قطعی ۳۵۵۷۶-۹۴/۵/۱۴ دفترخانه ۴۹۴ تهران به آقای غلامحسین گیاه انتقال گردیده،هر دو پلاک فوق الذکر موجب سند رهنی شماره ۳۵۵۷۷-۹۴/۵/۱۴ دفترخانه ۴۹۴ تهران در قبال مبلغ ۱۲/۰۰۰/۰۰۰/۰۰۰ ریال در رهن بانک پارسیان تهران قرار گرفته و طبق نظر کارشناس رسمی پلاک ۹۱۶/۲۱۷۸ به مبلغ ۲/۶۴۲/۱۵۰/۰۰۰ ریال و پلاک ۹۱۶/۲۰۱۳ به مبلغ ۴/۵۷۲/۱۹۵/۰۰۰ ریال ارزیابی شده و عرصه پلاک ۹۱۶/۲۱۷۸ به مساحت ۳۳۹/۶۲ متر مربع، محدود به حدود شمالا درب و دیوار است به طول ۱۴/۸۵ متر به کوچه شرقا در سه قسمت که قسمت دوم آن جنوبی است. اول به دیوار به طول ۱۴/۴۵ متر به پلاک ۹۱۶/۱۹۵۱ دوم دیوار به دیوار به طول ۱۰ سانتی متر به پلاک ۹۱۶/۱۹۵۱ سوم به دیوار به طول ۶/۹۱ متر به پلاک ۹۱۶/۱۹۵۱ جنوبا دیوار به دیوار به طول ۱۵/۷۵ متر به پلاک ۹۱۶/۱۲۱۴ غربا در دو قسمت اول دیوار به دیوار به طول ۱۱/۵۰ متر به پلاک ۹۱۶/۱۱۱۶ دوم دیوار به دیوار به طول ۱۲/۶۰ متر به پلاک ۹۱۶/۵۱. ملک مذکور ساختمانی قدیمی می باشد که دارای یک اتاق خواب و آشپزخانه و هال بوده که آشپز خانه فاقد کابینت و اتاق خواب فاقد کمد دیواری و بدنه سفید کاری که معمولا از بین رفته ، سقف چندلی و درب و پنجره فلزی فاقد نما و کف حیاط از سیمان می باشد. و مساحت اعیانی مسکونی آن ۷۰ مترمربع است عمر بنا قدیمی می باشد. دارای اشتراک برق و انشعاب آب می باشد. واقع در گناوه: محله باباعلیشاه ، کوچه ی روبروی مسجد عشایری. عرصه پلاک ۹۱۶/۲۰۱۳ به مساحت ۴۹۶/۶۵ مترمربع محدود به حدود شمالا: در دو قسمت اول دیواریست به طول ۹/۱۰ متر به پلاک ۹۱۶/۸۷ دوم دیواریست به طول ۱۱/۵۰ متر به پلاک ۹۱۶/۸۷ شرقا در چهار قسمت که قسمت های دوم و سوم آن شمالی است اول درب و دیواریست به طول ۸/۹۵ متر به کوچه بن بست دوم درب و دیواریست به طول ۲/۶۵ متر به کوچه بن بست سوم درب و دیواری است به طول ۲/۴۵ متر به کوچه بن بست چهارم دیوار به دیوار به طول ۱۰/۱۶ متر به پلاک ۹۱۶/۱۲۰۹ جنوبا دیواریست به طول ۲۲/۷۵ متر به پلاک ۹۱۶/۸۷ غربا در سه قسمت اول دیوار به دیوار به طول ۴ متر به پلاک ۹۱۶/۸۸ دوم دیوار به دیوار به طول ۱۴/۳۵ متر به پلاک ۹۱۶/۲۰۷۸ سوم دیواریست به طول ۵/۶۵ متر به پلاک ۹۱۶/۲۰۷۷ ملک مذکور یک ساختمان قدیمی می باشد که در دو قسمت می باشد که قسمت اول دارای یک اتاق خواب و آشپزخانه و هال بوده که آشپزخانه فاقد کابینت و اتاق خواب فاقد کمد دیواری و بدنه پلاستر سقف چندلی و فاقد شناژ ، درب و پنجره فلزی فاقد نما و کف حیاط از سیمان می باشد . قسمت دوم دارای شناژ و فاقد نما می باشند. مساحت اعیانی ۲۰۰ متر مربع عمر بنا قدیمی می باشد. دارای اشتراک برق و انشعاب آب می باشد. واقع در گناوه : محله باباعلیشاه ، کوچه خلیج ، پلاکهای فوق از ساعت ۹ الی ۱۲ روز دوشنبه مورخ ۱۴۰۰/۰۹/۰۱ در اداره ثبت اسناد و املاک شهرستان گناوه، واقع در گناوه بلوار امام علی(ع) - جنب دانشگاه پیام نور از طریق مزایده به فروش می رسد. مزایده پلاک ۹۱۶/۲۱۷۸ از مبلغ ۲/۶۴۲/۱۵۰/۰۰۰ ریال (دو میلیارد و ششصدو چهل و دو میلیون و یکصدو پنجاه هزار ریال) شروع و مزایده پلاک ۹۱۶/۲۰۱۳ از مبلغ ۴/۵۷۲/۱۹۵/۰۰۰ ریال (چهار میلیارد و پانصدو هفتاد و دو میلیون و یکصدو نود و پنج هزار ریال) شروع و به بالاترین قیمت پیشنهادی نقداً فروخته می شود. لازم به ذکر است پرداخت بدهی های مربوط به آب، برق، گاز اعم از حق انشعاب و یا حق اشتراک و مصرف در صورتی که مورد مزایده دارای آنها باشد و نیز بدهی های مالیاتی و عوارض شهرداری و غیره تا تاریخ مزایده اعم از اینکه رقم قطعی آن معلوم شده یا نشده باشد به عهده برنده مزایده است و نیز در صورت وجود مازاد، وجوه پرداختی بابت هزینه های فوق از محل مازاد به برنده مزایده مسترد خواهد شد و نیم عشر و حق مزایده نقدا وصول می گردد. موارد مزایده بیمه می باشند. م.الف:۴۰۱

تاریخ انتشار : ۱۴۰۰/۸/۱۸

تاریخ مزایده: ۱۴۰۰/۹/۱

اداره ثبت اسناد و املاک شهرستان گناوه

آگهی تغییرات شرکت آرین الکتریک غرب شرکت سهامی خاص

به شماره ثبت ۵۱۴۶ و شناسه ملی ۱۰۸۶۱۱۳۰۱۱۳ به استناد صورتجلسه مجمع عمومی عادی بطور فوق العاده مورخ ۱۴۰۰،۰۷،۲۰ تصمیمات ذیل اتخاذ شد : آقای یاسر سلطانی صحت به شماره۰۳۲۲۴۰۶۲۴۲ بعنوان مدیر عامل و عضو هیات مدیره ، آقای غلامرضا سلطانی صحت به شماره ملی۴۰۵۰۷۳۵۲۴۵ به سمت رییس هیئت مدیره ، و خانم سکینه موسوی به شماره ملی۴۰۵۰۷۳۹۷۶۳ به سمت نائب رییس هیئت مدیره برای مدت دو سال انتخاب گردیدند .

اداره کل ثبت اسناد و املاک استان همدان اداره ثبت شرکت ها و موسسات غیر تجاری همدان (۱۲۱۹۷۵۷)

رونوشت آگهی

آقای الماس حسینی دادخواستی به شماره ۱۴۰۰۳۴۹۲۰۰۰۱۹۳۹۱۵۱ به خواسته صدور گواهی حصر وراثت مرحوم شجاع حسینی شالمائی به شرح ذیل معرفی نموده است. ۱- علی رضا حسینی ش ش ۵ نسبت پسر ۲- بشیر حسینی شالمائی ش ش ۷۶۴ نسبت پسر ۳- شیرزاد حسینی شالمائی ش ش ۷۶۳ نسبت پسر ۴- الماس حسینی ش ش ۵۸ نسبت پسر ۵- زینب حسینی شالمائی ش ش ۱۱ نسبت همسر ۶- ظریفه حسینی ش ش ۶۳۹ نسبت دختر لذا چنانچه کسی یا کسانی از متوفی فوق الذکر وصیت نامه سری یا هرگونه نوشته دیگری داشته باشد می تواند از تاریخ نشر این آگهی بمدت یکماه به این شورا ارائه دهد والا گواهی حصر وراثت صادر خواهد شد.

قاضی شعبه دوم شورای حل اختلاف شهرستان ماسال - سعید میرزاپور ریک

۲۹۰

info@sobh-eqtesad.ir
www.sobh-eqtesad.ir

صبح اقتصاد

روزنامه اقتصادی ، سیاسی ،اجتماعی، فرهنگی، صبح ایران

@sobheqtesad @sobheqtesad sobhe-qtesad

۸ صفحه • سال هفدهم • شماره ۴۷۶۶

سه شنبه ۱۸ آبان ۱۴۰۰ | ۳ ربیع الثانی ۱۴۴۳ | ۹ نوامبر ۲۰۲۱

تهران، بلوار مرزداران ، انتهای خیابان گلستان ، کوی پژوهش پلاک ۱۳

صاحب امتیاز : موسسه سخن گستر مدیر مسئول : فاطمه لشکری

کد شبا :۲۰۰۸-۶۵۴ | کد پستی :۱۴۶۳۷۷۷۷۴۶

تحریریه :۴۴۲۵۳۴۵۰ | روابط عمومی :۴۴۲۵۳۴۴۸ | فکس : ۴۴۲۵۳۳۹۵ | بازرگانی : ۹-۴۴۲۵۳۳۳۵ | توزیع : ۴۴۲۵۳۴۵۰ | فکس : ۴۴۲۵۳۲۳۴ | توزیع: موسسه سخن گستر | چاپ: هنر سرزمین سبز

چهره روز

آلساندرو دل‌پیرو

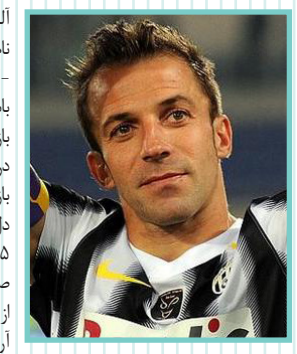

آلســـاندرو دل‌پیرو (به ایتالیایی: Alessandro Del Piero) با نام‌های مســـتعار الکس، پینتوریکیو (زاده ۹ نوامبر ۱۹۷۴ -کونلیانو) بازیکن فوتبال بازنشسته ایتالیایی است که برای باشگاه یوونتوس و تیم ملی ایتالیا در پست مهاجم کاذب بازی می‌کرد. او از سال ۲۰۱۵ به عنوان کارشناس فوتبال در شبکه اسکای اســـپرت ایتالیا فعالیت می‌کند.او اولین بازی ملی خود را در یورو ۹۶ مقابل روسیه انجام داد.بله، از دل‌پیرو در فیفا ۱۰۰ نام برده‌است. فیفا ۱۰۰ یک لیستی از ۱۲۵ بازیکن بزرگ بازیکن فوتبال است که پله برای جشن صد سالگی فیفا انتخاب کرده‌است.ستاره برزیلی رونالدینهو از وی به عنوان الگوی خود نام برده‌است.او همچنین توسط آرای جشـــن طلایی یوفا به عنوان بهترین بازیکن اروپایی در ۵۰ سال گذشته انتخاب شد. الکس در سال ۲۰۰۰ به عنوان پر درآمدترین بازیکن فوتبال دنیا شناخته شد.به غیر از سه جایزهٔ مردانگی که در ایتالیا به الکس تعلق گرفته، او برندهٔ جایزهٔ پای طلایی هم شده که به بازیکنانی تعلق می‌گیرد که از لحاظ اخلاقی و تکنیکی بهترین باشند.دل پیرو معمولاً به عنوان مهاجم کمکی بازی می‌کند ولی گاهی هم در پست تره‌کوارتیستا یعنی بازیکن خلاق پشت دو مهاجم مورد استفاده قرار می‌گیرد. با اینکه او قامت کوتاهی دارد ولی بسیار خلاق است، پاس گل‌های زیادی می‌دهد و گل‌های فراوانی نیز به ثمر می‌رساند و فقط یک گلزن صرف نیست.[۱۲] او در ضمن یکی از بهترین ضربه آزاد زن های دنیاست؛ که لقب شاه ضربات ایستگاهی به او داده شده‌است که حتی دیوید بکام مرد لحظه‌ها در مورد او می‌گوید هنوز نتوانستم مانند دل پیرو ضربه ایستگاهی بزنم.[۱۳] هوادارن یووه به نقطه‌ای از زمین بازی لقب محوطهٔ دل پیرو داده‌اند که در واقع جایی در سمت چپ محوطهٔ جریمهٔ حریف است که الکس همواره گل‌های زیادی را از آن منطقه به ثمر رسانده‌است.

پیشنهاد

طرف گرمانت

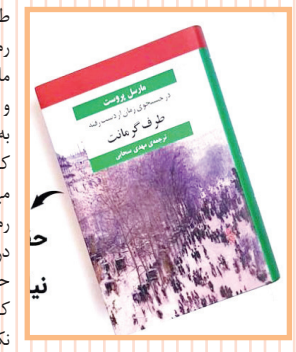

طرف گرمانت جلد ســـوم شاهکار مارسل پروست یعنی رمان در جســـتجوی زمان از دســـت رفته است. رمان مارسل پروست بلندترین رمان جهان است که در ۷ جلد و طی ۱۴ ســـال به زبان فرانســـه منتشر شد. این رمان به شـــکل دقیق: ۱,۲۶۷,۰۹۶ کلمه دارد. در این جلد از کتاب، راوی وارد دنیای اشـــراف می‌شود و ساعت‌ها در مهمانی‌هـــای پر زرق و برق وقت می‌گذراند.پرداختن به رمان در جســـتجوی زمان از دســـت رفته و معرفی آن در یک مطلب علاوه بر اینکه کار ســـاده‌ای نیست بلکه حق مطلب را نیز ادا نمی‌کند. چه بســـا درباره این رمان کتاب‌های بســـیار زیادی هم نوشته شده ولی همچنان نکاتی وجود دارد که می‌توان درباره آن به بحث و گفتگو پرداخت. در جلد اول رمان در جستجوی زمان از دست رفته با جهان پیرامون راوی و عشق سوان آشنا شدیم. در جلد دوم نیز با راوی که تازه پا به سن بلوغ گذشته بود همراه شدیم و دیدم که دنیای او چه تغییری کرد. اما اتفاق مهمی که در جلد دوم رمان رخ داد، وارد شـــدن آلبرتین به داســـتان بود. راوی به مرور از ژیلبرت فاصله گرفت و متوجه شد دنیای ذهنی‌ای که آدم برای خود تشکیل می‌دهد بسیار با دنیای واقعی تفاوت دارد. او همراه مادربزرگ به بلبک ســـفر می‌کند و این ســـفر آغاز وارد شـــدن به دنیای اشراف است.در بلبک با «مادام دوویلپاریزیس» آشنا می‌شویم که از طبقه اشراف است و رفاقتی با مادربزرگ راوی دارد. مادام دوویلپاریزیس با راوی و مادر بزرگ که بورژوا هستند رفتاری محبت‌آمیز دارد و بسیار با آن‌ها ملاقات می‌کند. در همین‌جاست که با خواهرزاده مادام دوویلپاریزیس یعنی «روبر دو سن‌لو» نیز آشنا می‌شـــویم. سن‌لو بسیار به راوی نزدیک می‌شود و رفاقت آن‌ها از جمله مهم‌ترین اتفاقات رمان است.

فرهنگ

سینمای ایران از چه جهت سوم است ؟

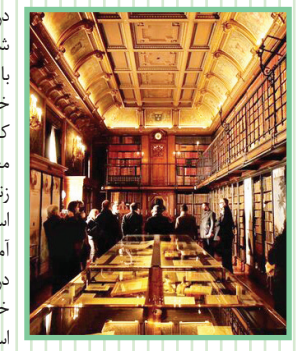

در دومین روز از برگزاری جشـــنواره ســـینمای ایران در شانتیئی فرانسه، کنفرانس «ســـینما؛ آیینه روح ایرانی» با حضور کارگردانان ایرانی و فرانســـوی و ســـید علیرضا خلیلی، دبیر جشنواره برگزار شد.به گزارش ایسنا، در این کنفرانس درباره موضوعاتی چون آینده ســـینمای ایران ، معضلات ســـینمای ایران، جوانان و سینمای ایران، نقش زنان در سینمای ایران بحث و گفتگو شد.روح الله حسینی استاد دانشـــگاه تهران و رئیس دپارتمان مطالعات اروپا و آمریکای دانشکده مطالعات دانشگاه تهران در این کنفرانس در خصوص تحولات اخیر ســـینمای ایران، گفت: چرا در خبرنامه فوکوس که یک گزارش سالیانه از جشنواره کن است سینمای ایران در سه خط بعد از سینمای عربستان و امارات معرفی می شـــود، در حالی که سینمای ایران یکی از پرقدرت مند ترین سینماها دنیاست.«آلن برونه»، نویسنده، سینماگر و کارشناس فرانسوی سینمای ایران هم در این کنفرانس گفت: به گفته محققین آمریکایی، ســـینمای ایران ســـومین ســـینمای پرتعداد از لحاظ کارگردانان زن است که این بسیار جای خرســـندی دارد.در ادامه برنامه های روز دوم جشنواره، به دعوت رئیس کاخ و موزه شانتیئی، کارگردانان حاضر در جشنواره از این موزه، مجموعه تاریخی و گنجینه بازدید کردند.اتفاق جالب توجه در این بازدید برای کارگردانان و میهمانان جشنواره این بود که مجموعه نفیس شاهنامه‌ای که متعلق به قرن ۱۶ و منحصر به فرد است برای میهمانان نمایش داده شد. این شاهنامه سال ۱۸۶۰ میلادی خریداری شده و از آن زمان تاکنون در این کاخ- موزه نگهداری می‌شود.جشنواره سینمای ایران در شانتیئی از ۱۳ الی ۱۶ آبان ماه سال جاری در کشـــور فرانسه به ابتکار مرکز «ایران و فرانسه» و با همکاری شهرداری شانتیئی و مجموعه کاخ تاریخی این شهر و چندین نهاد دیگر فرانسوی در دو بخش رقابتی و غیر رقابتی برگزار می‌شود.

یک مهد کودک در شهر زرنج افغانستان. از زمان به قدرت رسیدن طالبان در برخی نقاط افغانستان زنان اجازه کار در بیرون از خانه را ندارند.

ورزشی

لغو مراسم انتخاب بهترین بازیکن سال فوتبال آسیا

دبیر کل فدراســـیون فوتبال عربستان از لغو مراسم انتخاب بهترین های فوتبال آسیا در سال ۲۰۲۱ خبر داد.به گزارش ایسنا و به نقل از سعودی اسپورت، مراسم انتخاب بهترین بازیکن سال ۲۰۲۱ در قاره کهن برگزار نخواهد شد.ابراهیم القاسم، دبیر کل فدراســـیون فوتبال عربستان اعلام کرد که این مراســـم به خاطر ویروس کرونا لغو شده و برگزار نخواهد شد.این مراسم در سال ۲۰۲۰ هم به خاطر شیوع همه گیری کرونا لغو شد.عربستانی ها امید زیادی داشتند که سالم الدوسری بازیکن الهلال باتوجه به درخشش در لیگ قهرمانان آسیا این جایزه را به دست آورد اما به نظر می‌رسد بر اساس اعلام منابع عربستانی که به کنفدراسیون فوتبال آسیا نزدیک هستند، این مراسم مثل سال قبل لغو شده است.

تخت گاز

فورد برانکو در برابر جیپ رانگلر: نبرد اساطیر آفرود

وقتی صحبت از آفرودرهای استاندارد کارخانه‌ای به میان می‌آید، جیپ رانگلر، لندروور دیفندر و فورد برانکو، بهترین گزینه‌هایی هستند که به ذهن می‌آیند. پس از سال‌ها انتظار صبورانه، حالا چشممان به جمال نسل جدید برانکوی بزرگ، این خودروی نمادین روشن شده که اکنون در نســـخه فرست ادیشن در دســـترس است.فورد برانکو در این رقابت روبروی رقیبی قدیمی و نامیرا قرار گرفته است. جیپ رانگلر نسخه ۴Xe روبیکان که نماد و اسطوره‌ای همیشگی در آفرود به شمار می‌آید نیازی به تعریف ندارد. هر کدام از این دو خودرو در مسیرهای سخت و کثیف، برتری‌های مختلفی را نشان می‌دهند.بیایید با برانکو شروع کنیم. خودرویی که همه ما دوست داشتیم با آن رانندگی کنیم. نســـخه‌های اولیه یا First Edition به طور کامل فروخته شده‌اند. این مدل‌ها با پکیج Sasquatch یا پاگنده شامل تایرهای غول‌پیکر ۳۵ اینچی، سیستم تعلیق با ارتفاع بالا، اکسل عقب با قفل دستی، اکسل جلو با قفل دستی و ضد غلتش، آنتی رول بار قابل جداسازی ارائه می‌شوند. همچنین سپر جلوی ماژولار فولادی سنگین با محافظ برس خورده و صفحات محافظت کامل از زیر بدنه نیز موجودند. بعلاوه این خودرو به زیباترین فضای داخلی مجهز شـــده که شامل بزرگترین صفحه نمایشگر اطلاعات و سرگرمی، سیستم صوتی استریو و مجموعه کمک‌راننده فورد Co-pilot ۳۶۰ است.

گنجینه

توبه کردم ز توبه کردن خام
سر این جامه و بیار آن جام

چون بپوشیم راز؟ کاوردیم
طبل در کوچه و علم بر بام

پیر ما را چگونه توبه دهد؟
که جوانی نکرده‌ایم تمام

زاهد خام اگر زند طعنی
بگذاریم تا بجوشد خام

نیست از یک دگر پدید هنوز
صالح و فاسق و حلال و حرام

تا بجوشیم در نیاید عشق
تا نکوشیم بر نیاید کام

از هر دری خبری

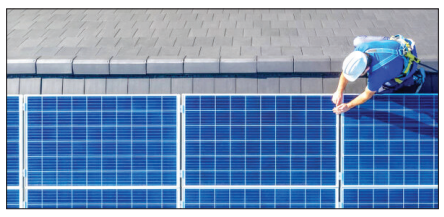

۲ برابر شدن کارایی سلول‌های خورشیدی

نانوسیم‌های نیمه هادی می‌توانند کارایی سلول‌های خورشیدی سیلیکونی را دو برابر کنندبه گزارش ایســـنا و به نقل از آی‌ای، یک گروه تحقیقاتی در دانشـــگاه علم و صنعت نروژ(NTNU) روش جدیدی را برای استفاده از نانوسیم‌های نیمه رسانا به منظور مهندسی سلول‌های خورشیدی جدید طراحی کرده‌اند که به طور بالقوه می‌توانند کارایی سلول‌های خورشیدی سیلیکونی امروزی را دو برابر کنند. بهتر از آن اینکه تمام این فرآیند بسیار مقرون به صرفه اســـت.دکتر «آنجان موخرجی» از دپارتمان سیستم‌های الکترونیکی و توسعه دهنده اصلی این تکنیک در بیانیه‌ای گفت: ما روش جدیدی برای اســـتفاده از مواد «گالیوم آرسنید»(GaAs) به روشی بسیار مؤثر از طریق نانوساختار داریم، بنابراین می‌توانیم سلول‌های خورشیدی را با استفاده از تنها بخش کوچکی از موادی که معمولاً استفاده می‌شوند.

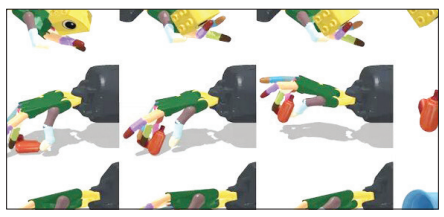

کمک هوش مصنوعی به ربات‌ها برای بهتر برداشتن اشیاء

محققان موســـسه فناوری ماساچوســـت(MIT) یک سیستم هوش مصنوعی جدید توســـعه داده‌اند که می‌تواند ربات‌ها را در برداشتن و مدیریت اشیاء بهینه کند و بیش از ۲۰۰۰ شیء را در دست بگیرد. به گزارش ایســـنا و به نقل از انگجت، هنگامی که ما یک شـــیء را برمی‌داریم، لازم نیست به این فکر کنیم که چگونه آن را در دست خود قرار دهیم و چگونه آن را در دســـتمان نگه داریم. این قابلیتی اســـت که وقتی از کودکی یاد می‌گیریـــم حرکت کنیم و چیزهای مختلف را برداریم، به طور طبیعی در ما به وجود می‌آید. این همان قابلیت ذاتی است که به کودکان اجازه می‌دهد حتی از پیشرفته‌ترین ربات‌های موجود امروزی نیز در کار کردن با دســـتان خود ماهرتر باشند.

تست کووید ۸۰ درصد گوزن‌های دم سفید مثبت شد

محققان دانشگاه ایالتی پنسیلوانیا در مطالعه اخیرشان اظهار کرده‌اند بین دسامبر ۲۰۲۰ و ژانویه ۲۰۲۱ آزمایش کروناویروس سندرم حاد تنفسی ۲ بیش از ۸۰ درصد گوزن‌های دم سفید نمونه‌برداری شده در بخش‌های مختلف ایالت آیووا مثبت شده است.به گزارش ایسنا و به نقل از اس تی دی، به گفته محققان درصد گوزن‌های مبتلا به کروناویروس سندرم حاد تنفسی۲ در طول مطالعه افزایش یافته و آزمایش کرونا ۳۳ درصد از کل گوزن‌ها نیز مثبت شده است. یافته‌ها نشان می‌دهد که گوزن دم سفید ممکن است منبعی باشد که سبب گردش ویروس شـــود که البته این موضوع نگرانی‌هایی را در مورد ظهور گونه‌های جدید که ممکن است تهدیدی برای حیات وحش و احتمالا برای انسان باشد، ایجاد می‌کند.