صبح اقتصاد

روزنامه اقتصادی ، سیاسی ،اجتماعی، فرهنگی و صبح ایران

info@sobh-eqtesad.ir
www.sobh-eqtesad.ir

پنج شنبه ۴ آذر ۱۴۰۰ | ۱۹ ربیع الثانی ۱۴۴۳ | ۲۵ نوامبر ۲۰۲۱

sobhe-qtesad @sobheqtesad @sobheqtesad

۸ صفحه • سال هفدهم • ۳۰۰۰ تومان • شماره ۴۷۸۰

فدوی:

دشمن جرات درگیری جنگ نظامی با ما را ندارد

جانشین فرمانده کل سپاه پاسداران انقلاب اسلامی گفت: نزدیک به ۳۴ سال از پایان جنگ گذشته است و دشمنان ما جرات نکردند یک تیر به طرف ما شلیک کنند و از این به بعد هم جرات نخواهند کرد وارد درگیری نظامی با ما شوند.به گزارش خبرنگار سیاسی ایرنا، سرتیپ پاسدار علی فدوی دیروز چهارشنبه در تجمع بزرگ ۵ هزار نفری بسیجیان تهران بزرگ تحت عنوان «نمایش اقتدار حضور بسیج» که در مصلای بزرگ تهران برگزار شد، افزود: دشمنان ضعیف و بزدل ما جرات نمی‌کنند با جنگ‌سخت و نظامی با ما درگیر شوند، زیرا در حال حاضر ۳۴ سال است که از پایان جنگ تحمیلی می‌گذرد، ولی دشمن جرات نکرده حتی یک تیر هم به سمت ما شلیک کند و از این به بعد هم جرات نخواهند کرد....

۲

جزییات نقشه راه وزارت اقتصاد برای رشد غیرتورمی

اولویت با مهار تورم و رونق تولید

۳

رئیسی در جلسه هیئت دولت:

به حقوق‌های نجومی خاتمه داده شود

رئیس‌جمهور با تاکید بر اهمیت یک صدایی در دولت، گفت: سند تحول دولت در ۳۷ مسأله اصلی کشور تدوین شده که به‌زودی اعلام خواهد شد.به گزارش خبرگزاری مهر به نقل از پایگاه اطلاع رسانی ریاست جمهوری، حجت الاسلام سید ابراهیم رئیسی رئیس جمهور دیروز (چهارشنبه) در جلسه هیئت دولت ضمن گرامیداشت هفته بسیج و تشکر از خدمات بسیجیان به همه بخش‌های کشور، گفت: بسیج در مسکن سازی، اقتصاد مقاومتی و فضای مجازی اقدامات خوبی انجام داده است و می‌تواند برای همه بخش‌ها گره‌گشا باشد.وی با اشاره به فعالیت بسیج در طرح غربالگری شهید سلیمانی، اظهار داشت: نقش بسیج بسیار اثرگذار است و بسیجیان نیروهای مخلص و کارآمد هستند و استفاده از این ظرفیت می‌تواند کارها را دقیق‌تر و سریع کند. امروز بسیجی بودن و داشتن روحیه بسیجی از شاخص‌های مهم تحرک و پویایی در دولت است.رئیس‌جمهور با اشاره به شیوع بیماری کرونا و موفقیت دولت در تامین واکسن و واکسیناسیون عمومی، بیان کرد: پس از موضوع کرونا مسأله اصلی دولت معیشت مردم است، وزرا نیز اقدامات انجام شده خود در این زمینه را برای مردم تبیین کنند.رئیسی در مورد مشکلات آب در استان‌های اصفهان و چهارمحال و بختیاری گفت: باید مصوباتی که در این مورد انجام شده، پیگیری و نتیجه به مردم گفته شود. مسأله تامین آب شرب و کشاورزی مردم مهم است.وی ضمن تشکر از سرپرست وزارت آموزش و پرورش برای برگزاری کلاس‌های مدارس به صورت حضوری، گفت: والدین دانش آموزان هم از برگزاری توامان کلاس‌ها به صورت حضوری و غیر حضوری راضی هستند.رئیس‌جمهور با اشاره به موضوع حقوق‌های غیر متعارف تصریح کرد: حقوق یک حدی دارد که حد آن باید برای تمام افراد شاغل در دولت و شرکت‌های دولتی مشخص شود و بیش از آن میزان هم نباید پرداخت شود. مردم انتظار شنیدن اخباری درباره حقوق‌های چند ده میلیونی را ندارند و به حقوق نجومی باید خاتمه داده شود.رئیسی در همین زمینه از سازمان اداری و استخدامی کشور خواست هر چه سریع‌تر و قبل از نهایی شدن بودجه ۱۴۰۱ نسبت به تدوین نظام پرداخت عادلانه حقوق و دستمزد اقدام کند.وی تاکید کرد: شاید طبق قانون دستگاه‌هایی اجازه تعیین حقوق برای شرکت‌ها و یا افراد دولتی را داشته باشند که باید در این زمینه نیز اقداماتی انجام شود. پرداخت‌های نابرابر و غیرمتعارف در دولت و شرکت‌های دولتی قابل تحمل نیست.رئیس جمهور با تاکید بر اهمیت یک صدایی در دولت، گفت: سند تحول دولت در ۳۷ مسأله اصلی کشور تدوین شده که به‌زودی اعلام خواهد شد.

فرمانده کل سپاه:

بسیج و ملت از هم جدا نیستند

۲

رهبر معظم انقلاب اسلامی در پیام تبریک به مناسبت هفته بسیج تأکید کردند؛

مشکل‌گشایی در همه مسائل با همت بلند، درست‌اندیشی و توکل به خدا

حضرت آیت‌الله خامنه‌ای در پیامی با تبریک هفته بسیج،«همت بلند، خردمندی، درست‌اندیشی و توکل به خدا» را ابزارهای تجربه‌شده برای غلبه بر مشکلات کشور دانستند.

به گزارش ایرنا از پایگاه اطلاع رسانی دفتر مقام معظم رهبری، متن این پیام به شرح زیر است:

بسم الله الرحمن الرحیم

هفته بسیج بر همگان مبارک باد، بویژه بر رویش‌های تازه و با طراوت بسیجی که همچنان مانند نسل پیش از خود، فرزندان محبوبِ امام راحل عظیم‌الشأنند.

عزیزان!

قدرشناس جایگاه خود باشید و بدانید که با همّت بلند، و در پرتو خردمندی و درست‌اندیشی، و با اعتماد و توکّل به خداوند دانا و توانا، می‌توانید در همه مسائل عمومی کشور و ملت، اثربخش و مشکل‌گشا باشید. این تجربه چند دهه ملت ایران است.

و السلام علیکم و رحمةالله

سیّدعلی خامنه‌ای

۳ آذر ۱۴۰۰

رئیس سازمان بسیج:

کار بسیج در گام دوم انقلاب آبادانی ایران است

رئیس سازمان بسیج مستضعفین گفت: ما صدای فروریختن ستون‌های پوشالی موجودیت رژیم صهیونیستی را شنیدیم و از اوضاع آن رژیم دقیقا خبر و بر آن اشراف داریم. ما می‌دانیم کسانی که با اجبار به سرزمین‌های اشغالی کوچ کرده‌اند منتظر فرصت هستند که به سرزمین‌های اصلی خود بازگردند.به گزارش خبرگزاری فارس از مشهد، سردار سرتیپ پاسدار غلامرضا سلیمانی دیروز در رزمایش اقتدار بسیجیان که در مرکز تخصصی بسیج در مشهد برگزار شد، اظهار کرد: سکان‌داری دولت انقلابی و جهادی باعث تشکیل چنین دولتی در نظام مقدس جمهوری اسلامی شد و همان‌طور که دفاع مقدس ملت ایران باعث شکل گیری جبهه مقاومت شد، دولت اسلامی ایران هم منشا شکل گیری دولت‌های اسلامی در جهان اسلام قرار گرفت. رییس سازمان بسیج مستضعفین با ابراز بر اینکه از رهبر معظم انقلاب به دلیل صدور پیام شعف برانگیز و امید بخش به بسیجیان مبنی بر این که امید است فصل جدیدی در نقش آفرینی بسیج در عرصه‌های متنوع خدمتگزاری به ملت و نظام گشوده خواهد شد تشکر می‌کنیم، ادامه داد: عمل به تدابیر رهبری و خدمتگزاری به ملت در همه عرصه‌ها پاسخ بسیجیان به این پیام است.وی تشریح کرد: ما اکنون در گام دوم انقلاب و در هر قرنی تحولات بزرگی را شاهد هستیم، در قرن ۱۴ قمری این تحول، پیروزی انقلاب اسلامی و یک اَبَر تحول بود و سر منشا تحولات دیگر شد و آثار آن را امروز می‌بینیم.سردار سلیمانی با اشاره به اینکه به بن بست رسیدن اندیشه سوسیالیسم و مارکسیم، فروافتادن علم اقتدار امپریالیسم، به حاشیه رانده شدن گفتمان مذهب مسیحیت به اعتراف واتیکان، فرو افتادن علم پوشالی به ظاهر قدرتمند رژیم صهیونیستی در چشمان ملل دنیا اتفاقاتی تاثیر پذیرفته از اَبَر تحول پیروزی انقلاب اسلامی ایران بود.رییس سازمان بسیج مستضعفین در ادامه تبیین کرد: اَبَر تحول و حادثه بزرگ دیگری از مسیر انقلاب اسلامی ایران پیش روی بشریت قرار دارد که باعث می‌شود با پیشقراولی ملت ایران در سایه تدابیر مقام معظم رهبری و عمل به بیانیه گام دوم انقلاب، ملت‌های مسلمان در کنار هم قرار گیرند، دوباره شکوه و عظمت جهان اسلام رخ نماید، منشاء خیر و سعادت بشر شده و کشورهای مسلمان را از زیر سلطه استعمارگران و اشغالگران نجات دهد.وی با اشاره به اینکه در متن این تحول به فرموده امامین انقلاب نابودی رژیم صهیونیستی خواهد بود، ادامه داد: ما صدای فروریختن ستون‌های پوشالی موجودیت رژیم صهیونیستی را شنیدیم و از اوضاع رژیم صهیونیستی دقیقا خبر و بر آن اشراف داریم، ما می دانیم کسانی که به اصرار به سرزمین‌های اشغالی کوچانده شده‌اند منتظر فرصت هستند که به سرزمین‌های اصلی خود بازگردند و املاک خود را در سرزمین‌های اصلی حفظ کرده‌اند، در خود یهودیان هم باور بر این است که این رژیم از ابتدای تاسیس خود تا بیش از ۸۰ سال دوام نخواهد داشت که حدود ۷۰ سال آن سپری شده است.سردار سلیمانی ابراز کرد: ملت ایران در انقلاب اسلامی دریچه‌های صلح، آزادی، عدالت، شرافت، عظمت و عزت را بر جهانیان گشود، ما هیچگاه به دنبال جنگ افروزی نبوده‌ایم اگر چه مورد تجاوز قرار گرفتیم اما دفاع کردیم حرکت زیبایی که در دوران دفاع مقدس با حضور نیروهای مردمی انجام شد، دفاعی علوی و عاشورایی بود و این باعث شکل گیری الگوی جبهه مقاومت در مقابل اشغالگران شد.رییس سازمان بسیج مستضعفین با بیان اینکه در این مرحله هم ملت ایران به دنبال تکامل دولت اسلامی، جامعه پردازی و تمدن نوین اسلامی است، متذکر شد: ملت ایران با دقت کامل همه ظرفیت‌ها را دنبال خواهد کردوی پیام رزمایش اقتدار بسیجیان را آمادگی کامل برای فداکاری ملت در راه آرمان‌های امام(ره)، تدابیر رهبر معظم انقلاب و مطالبات مردم بزرگ ایران به خصوص در تامین امنیت پایدار دانست و تکمیل کرد: بسیج برای برای استقرار نقش آفرینی ملت بزرگ ایران در مسیر دولت سازی، جامعه پردازی و تحقق تمدن نوین اسلامی می‌کوشد.سردار سلیمانی خاطرنشان کرد: کار بسیج در گام دوم انقلاب بیشتر آبادانی و ساختن ایرانی در حد و عظمت ملت آن است و شرایط فراهم شده و همه قوا اهتمام بر تحقق این هدف دارند و ملت با استفاده از تجربیات گذشته و محور قرار دادن جوانان با امید به موفقیت و با روحیه جهادی این مسیر را طی می‌کند.

روزهای بهتر اقتصاد ایران با سه پیمان تجاری

هر چند ایران در دهه‌های گذشته فرصت‌های بسیاری را برای حضور در مجامع بین‌المللی همکاری‌های اقتصادی از دست داده اما حضور در سه پیمان منطقه‌ای، مسیری جدید را در این حوزه گشوده است.به گزارش ایسنا، براوردهایی که از وضعیت تجارت جهانی منتشر شده نشان می‌دهد که امروز بخش مهمی از تجارت جهانی، میان کشورهای همسایه و کشورهای حاضر در یک منطقه انجام می‌شود و در این میان ایران عملکردی پررنگ دارد و به جز چین، سایر شرکای اصلی تجاری ایران را همسایگان و کشورهای حاضر در منطقه تشکیل می‌دهند.

با این وجود، با گسترش حوزه فعالیت‌های سازمان تجارت جهانی، تعداد قابل توجهی از کشورهای جهان به این سازمان پیوسته‌اند و اصول جهانی را اجرایی می‌کنند، هر چند در سال‌های گذشته بارها صحبت‌های مختلفی درباره فراهم شدن مقدمات لازم برای پیوستن ایران به این سازمان مطرح شده اما هیچگاه در عمل موانع باقی مانده، برداشته نشده‌اند.در کنار عدم عضویت در سازمان تجارت جهانی، ایران در سال‌های گذشته و در چند دوره مختلف تحت فشار تحریم‌های آمریکا قرار داشته که بسیاری از دیگر کشورها نیز به آن پایبند بوده‌اند و همین موضوع توسعه تجارت بین المللی ایران را با مشکل مواجه کرده است. قرار گرفتن در فهرست سیاه اف ای تی اف دیگر موضوعی است که تجارت ایران را تحت الشعاع خود قرار داده و نقل و انتقالات بانکی و ارزی را دشوار کرده است.در چنین شرایطی، استفاده حداکثری از تمامی گزینه‌های موجود، راهبرد ایران در سال‌های اخیر بوده است و همانطور که مقامات دولتی بارها تصریح کرده‌اند، گسترش حضور در بازار کشورهای منطقه و همسایه راهبرد کوتاه مدت کشور برای افزایش حجم صادرات به حساب می‌آید.هر چند ایران در سال‌های گذشته جای پای خود را در بازار کشورهایی مانند عراق، افغانستان و حتی ترکیه محکم‌تر از قبل کرده است اما براوردهای سازمان توسعه تجارت نشان می‌دهد که میزان واردات سالانه کشورهای منطقه خلیج فارس بیش از ۱۰۰۰ میلیارد دلار است و سهم ایران از این بازار بسیار گسترده محدود باقی مانده است.در کنار مذاکرات دو جانبه و همکاری با کشورهایی که ایران با آنها مرز مشترک دارد، قرار گرفتن در پیمان‌های اقتصادی مشترک که به برقراری امتیازات اقتصادی برابر منجر می‌شود، یکی از اولویت‌هایی است که ایران باید به آنها دست پیدا کند.قدیمی‌ترین پیمان اقتصادی مشترک منطقه‌ای که ایران در آن عضویت دارد به گروه اکو مربوط می‌شود. هرچند سنگ بنای ابتدایی این پیمان اقتصادی پیش از پیروزی انقلاب گذاشته شد اما در سال ۱۹۸۵، این پیمان اقتصادی بار دیگر با محوریت ایران و با نام اکو کار خود را آغاز کرد. اکو با عضویت ایران، پاکستان و ترکیه کار خود را آغاز کرد اما از سال ۱۹۹۲، کشورهای افغانستان، آذربایجان، قزاقستان، قرقیزستان، تاجیکستان، ترکمنستان و ازبکستان نیز به آن پیوستند.پیمان اکو در حوزه‌های تجارت، حمل و نقل، انرژی، کشاورزی، منابع انسانی و روابط بین المللی فعالیت می‌کند و توسعه اقتصادی پایدار میان کشورهای عضو، حذف تدریجی موانع تجاری منطقه‌ای، نقش آفرینی در تجارت جهانی، توسعه حمل و نقل و آزادسازی اقتصادی و خصوصی سازی اصلی‌ترین اهداف اکو را تشکیل می‌دهند.با توجه به نقش محوری ایران در تاسیس و ادامه فعالیت‌های اکو، اجلاس پیش‌روی این گروه که در ترکمنستان برگزار خواهد شد، می‌تواند برای کشور مقدمات توسعه همکاری‌های منطقه‌ای و البته افزایش صادرات غیرنفتی را فراهم کند.قزاقستان و قرقیزستان دو عضو پیمان اکو هستند که در دیگر گروه اقتصادی که ایران اخیرا به آن پیوسته نیز حضور دارند. در آبان ۱۳۹۸، ایران عضویت سه ساله و آزمایشی خود در پیمان اقتصادی اوراسیا را آغاز کرد و طبق اعلام سازمان توسعه تجارت تا دو سال آینده مقدمات شکل گیری یک تجارت آزاد میان ایران و اعضای این پیمان فراهم خواهد شد.پیمان اوراسیا نیز در سال ۲۰۱۴ با محوریت کشورهای روسیه، قزاقستان و بلاروس به امضا رسید و سپس ارمنستان و قرقیزستان نیز به آن پیوستند. تخفیف در تعرفه‌های تجاری و حرکت به سمت تجارت آزاد چند جانبه، اصلی‌ترین هدف گذاری اوراسیا به حساب می‌آید و پس از پیوستن ایران به این پیمان، با وجود کاهش آمار تجارت کشور تحت تاثیر کرونا، میزان تجارت با کشورهای عضو این پیمان کاهش چشم گیری نداشته است.در اوراسیا، تراز تجاری ایران با تمامی کشورهای عضو به جز روسیه مثبت است و به این ترتیب ظرفیت صادراتی قابل توجهی در این مقاصد وجود دارد. از سوی دیگر ایران توانسته بخشی از نیاز مواد اولیه و کالاهای اساسی خود را در سال‌های اخیر از طریق از روسیه براورده کند.در کنار اکو و اوراسیا، ایران چند ماه قبل عضویت خود در پیمان اقتصادی شانگهای را نیز نهایی کرد. این پیمان اقتصادی با حضور تعداد زیادی از اقتصادهای نوظهور جهانی تشکیل شده و محوریت آن با چین است. چین در طول تمام سال‌های گذشته همواره اصلی‌ترین شریک اقتصادی ایران بوده و در کنار آن با آمار قابل توجه رشد اقتصادی طولانی مدت، به زودی به قدرت برتر اقتصادی جهان بدل خواهد شد.احیای جاده ابریشم و استفاده از نقش ترانزیتی ایران در اتصال شمال به جنوب و شرق به غرب و توسعه صادرات به مقاصد دورتر صادراتی در شرق آسیا، اصلی‌ترین راهبردهای ایران در گروه اقتصادی شانگهای را تشکیل می‌دهد.هر چند جز اکو، عضویت ایران در دو گروه اقتصادی دیگر تازگی دارد و هنوز ابعاد دقیق آن مشخص نیست اما به نظر می‌رسد در شرایطی که برخی محدودیت‌های اقتصادی، برای انزوای اقتصاد ایران تلاش می‌کنند، عضویت و فعالیت گسترده در این پیمان‌ها برای ایران دستاوردهای مهمی در بر خواهد داشت.

سراب وام ۱۰۰ میلیونی پیش روی بورسی‌ها؟!

شاید ارائه وام ۵۰ تا ۱۰۰ میلیون تومانی، عجیب‌ترین وعده‌ای باشد که طی یک سال گذشته به سهامداران بورسی برای جبران خسارت آن‌ها داده شده است؛ وعده‌ای که حتی مشخص نیست قرار است از چه محلی تامین شود و به زعم کارشناسان بیشتر همانند سرابی است که قرار نیست به چشمه‌ای برسد!به گزارش ایسنا، چند روزی می‌شود که موضوع «پیشنهاد پرداخت وام ۱۰۰میلیونی قرض‌الحسنه به سهامداران متضرر بورس» از سوی نایب‌رئیس کمیسیون برنامه، بودجه و محاسبات مجلس مطرح شده است. آنطور که در خبرها آمده، محمد خدابخشی از پیشنهاد پرداخت وام ۵۰ تا ۱۰۰ میلیونی به سهامداران خُرد در قبال قرارگرفتن سهام به‌عنوان وثیقه خبر داده و اعلام کرده است که با توجه به ضرر سهامداران حقیقی خرد در بازار سرمایه، در جلسه با رئیس سازمان بورس پیشنهاد دادم در قبال ارزش تابلو سهامی به‌عنوان وثیقه لحاظ شود، تا وام قرض‌الحسنه‌ای بین ۵۰ تا صد میلیون تومان به آنها پرداخت شود.به گفته وی، این وام با بازپرداخت سه تا پنج ساله می‌تواند بخشی از ضرر این افراد را جبران و به این سهامداران خرد کمک کند و در مقابل از سهام این افراد می‌توان به‌عنوان وثیقه استفاده کرد.درمورد این پیشنهاد، چند سوال اساسی مطرح است که مهمترین آن این سوال است که منبع تامین این وام کجاست؟ این پیشنهاد علاوه بر اینکه در بودجه دیده نشده است، بار مالی زیادی روی دوش دولت می‌گذارد.از طرف دیگر گفته شده است که وثیقه این وام، همان سهام خریداری شده است، یعنی فرد باید حداقل به اندازه وامی که قصد دارد بگیرد، باید ۱۰۰ میلیون تومان سهام داشته باشد و جالب است که با دریافت این وام، سهام به صورت کامل باید بلوکه و در گرو بانک گذاشته شود.حتی محسن علیزاده، عضو ناظر مجلس در شورای عالی بورس نیز از این پیشنهاد انتقاد و اعلام کرده است که عضو کمیسیون برنامه و بودجه مجلس چنین صحبتی را با رییس سازمان بورس مطرح کرده است اما این صحبت فقط در حد پیشنهاد بوده و اجرای آن غیر ممکن است. مشخص نیست که صحبت مطرح شده در زمینه اعطای وام قرار است از کدام منبع در اختیار سهامداران قرار بگیرد.علیزاده به حضور میلیون‌ها سهامدار در بازار اشاره کرد و افزود: حتی اگر قرار باشد که رقم ۵۰ میلیون تومان به عنوان وام به سهامداران تعلق بگیرد، عدد به دست آمده به حدی کلان است که هیچ منبع مالی برای چنین واریزی وجود ندارد.لذا انتظار می‌رود در روزهایی که هنوز هم سهامداران شاهد از بین رفتن سرمایه های خود در بازار سرمایه هستند، مسئولان پیشنهادات اجرایی به مردم ارائه دهند.

رئیس اسبق بانک مرکزی:

بحرین در قضیه فیوچر بانک، به پرداخت ۲۰۰ میلیون یورو محکوم شد

رئیس اسبق بانک مرکزی گفت:یک دادگاه داوری بین‌المللی، دولت بحرین را که سرمایه‌گذاری بانک‌های ملی و صادرات در فیوچر بانک بحرین را سلب مالکیت کرده بود به پرداخت ۲۰۰ میلیون یورو غرامت محکوم کرد.به گزارش خبرگزاری مهر، عبدالناصر همتی، رئیس اسبق بانک مرکزی در اینستاگرام خود نوشت: یک پیروزی حقوقی: با تلاش چند ساله‌ای که داشتیم، یک دادگاه داوری بین‌المللی، دولت بحرین را که با هدف سیاسی و نقض قوانین بین‌المللی، سرمایه‌گذاری بانک‌های ملی و صادرات در فیوچر بانک بحرین را سلب مالکیت کرده بود، به پرداخت بیش از ۲۰۰ میلیون یورو غرامت به اضافه هزینه‌های دادرسی محکوم کرد.به گزارش مهر، طبق قانون پولی و بانکی کشور، مدیریت ذخایر ارزی کشور از وظایف بانک مرکزی است و این بانک از سال‌های گذشته که روابط سیاسی بین دو کشور ایران و بحرین در سطح مطلوب ارزیابی می‌شد، نسبت به سرمایه‌گذاری در بانک‌های کشور بحرین اقدام کرد.در حمایت از قطع روابط سیاسی کشورهای عربستان و ایران و پس از قطع روابط دیپلماتیک دولت بحرین در دی ماه ۱۳۹۴ با ایران، بانک‌های بحرینی از استرداد مانده ذخایر ارزی این بانک اجتناب کرده و همکاری‌های بانکی را نیز متوقف و به رغم مکاتبات و پیگیری‌های متعدد، حتی از استفاده از دارایی یاد شده برای پرداخت هزینه‌های مراسم حج و انجام امور بشردوستانه و تأمین بخشی از هزینه‌های همه‌گیری کرونا نیز خودداری کردند.

بنابراین، به دلیل رویکرد سیاسی، مغرضانه و تبعیض‌آمیز دولت بحرین، طرح دعوای سرمایه‌گذاری علیه دولت متعاهد (بحرین) براساس «موافقتنامه تشویق و حمایت متقابل از سرمایه‌گذاری بین دولت جمهوری اسلامی ایران و دولت پادشاهی بحرین» در دستور کار بانک مرکزی قرار گرفت.

گزیده خبر

فرمانده کل سپاه:

بسیج و ملت از هم جدا نیستند

بیرجند - ایرنا - فرمانده کل سپاه پاسداران انقلاب اسلامی گفت: بسیج و ملت از هم جدا نیســتند و بسیج خنثی‌گر و در هم شکننده همه توطئه‌های بزرگ است.سردار سرلشکر پاسدار حسین سلامی دیروز چهارشنبه در نمایش اقتدار بسیجیان استان خراسان جنوبی که به مناسبت هفته بسیج در ورزشگاه آزادی بیرجند برگزار شــد، افزود: بســیج از ملت جدا نیست و ملت هم از بسیج جدا نیست.وی گفت: بسیج متن ملت اســت و ملت زمینه‌ای است که درخشش و زیبایی تصویر بســیج در آن دیده می‌شــود و این راز شکست‌ناپذیری بسیج و مردم شــریف و عزیز ایران در صحنه‌های ســخت و خطرناک است.فرمانده کل سپاه با یادآوری این نکته که ما از یک جنگ سخت و خطرناک گذشتیم عنوان کرد: عبور از جنگ تحمیلی فقط به دلیل این جوشــش و این حرکت پرخروش دریای بی‌انتهای بســیج بود.وی افزود: بسیج یک دریای زلال و بیکرانه است که پایان ندارد همانگونه که پیشوای بزرگ انقلاب رهبر عزیزمان فرمودند گلستانی زیبــا و بی‌انتها از رویش‌های دل‌انگیزی اســت که هــر روز بر این جیش الهی افزوده می‌شود.ســردار سلامی گفت: شــما می‌دانید که بسیج چه گوهر ناب و چه دُر خالصی اســت برای این ملت و بسیار مســرور و شاکرم در این روز زیبا و دل‌انگیــز در پی نزول رحمت الهی این توفیق را یافته‌ام در جمع بســیجیان خراســان جنوبی، مردمان با وفا، مرزداران مومن، با غیرت و ولایتمدار، مردمان دیار مومنان، سرزمین عالمان بزرگ، سرزمین اندیشمندان، دانشمندان جاودان و مردمان صبور و سختکوش و مجاهد، سرزمینی با شهدایی که ستارگان درخشان بر آســمان افتخارات ایران بلکه جهان اسلام هســتند.وی ادامه داد: شهدایی همچون کاوه، سرداران شهید همچون ناصری، رحیمی، آهنی، آخوندی و پارسا و هزاران شــهید پرافتخار و جاودان دیگری که عطر و رایحه دلنواز وجودشــان همیشه طراوت معنوی و شادابی ملکوتی برای مردمان این استان به همراه آورده اســت.فرمانده کل سپاه پاسداران گفت: خرســندم از اینکه در جمع مسوولان این اســتان به‌ویژه روحانی وارسته، عالم جلیل‌القدر، نمونه مجسم تقوای الهی، شــخصیت ولایی، مجاهد الهی و نماینده ولی فقیه در استان و امام جمعه شهر بیرجند حضرت آیت الله عبادی همچنین سایر علمای عزیز، فرماندهان نظامی و انتظامی، مسوولان، مردم شریف، خانواده‌های شهدا که نور چشم و چشم چراغ امت اسلام هستند و بویژه خواهران و برادران مومن فداکار و بلند همت، صاحبان اراده‌های بزرگ و عاشــق شهادت در عرصه جهاد هستم.وی افزود: امام راحل با الهام یافتگی از حکمت الهی و با رژف‌اندیشی نسبت به مخاطرات به یک اعجاز ذهنی دست زدند و نهالی را در سرزمین احساس و باور مردم و در سرزمین ایمان آنها کاشتند که بعد از دوران پر برکت و مبارک حیات ایشان توسط رهبر عزیز انقلاب اســلامی که خود بسیجی است این نهال به یک شجره طبیبه ریشه‌دار با شاخسارهایی ثمربخش تبدیل شد.سردار سلامی با بیان اینکه بسیج حقیقتا یک موهبت الهی بوده، هست و برای همیشه خواهد بود اظهار داشت: بسیج در قلب خود جز طمانینه، احســاس آرامش و اعتماد به نفس چیز دیگری نمی‌بیند، هر مخاطره ســختی را به برکت وجود فداکارانه خود به یک فرصت برای شکوفایی اسلام و سربلندی ملت ایران تبدیل می‌کند.وی عنوان کرد: بسیج محصول تجربه غم‌انگیز و دردناک دوران صدر اسلام است که در آن امامان ما در صحنه‌هایی با یاوران اندک تنها ماندند و بسیجیان همیشه در آرزوی جبران مافات هستند تا آن تنهایی‌ها را جبران کنند.فرمانده کل سپاه گفت: برای همین است که خیل عظیم لشکر الهی در بحران‌های سخت ۴۳ ساله انقلاب، امام خویش را در بطن محبت خود گرفتند و سینه‌های خود را سپر امواج بلا کردند و تیرهای بلا را به جان خریدند تا امت سرافراز و سربلند باقی بماند.وی افزود: باور کنید آن جنگی که هشــت سال بر ملت ایران تحمیل شد، یک نقشه سیاسی جهانی بود، وقتی انقلاب اسلامی توانست ایران را از صفحه شطرنج و جغرافیای سیاسی استکبار خارج کند و اســتقلال، آزادی و حاکمیت اسلام را برای این سرزمین به ارمغان آورد همه شیاطین بزرگ و کوچک عالم از شرق و غرب و پادشاهان دست نشانده آنها در کشــورهای همسایه در یک توطئه جهانی همدست شدند وگرنه صدام کســی نبود که بتواند در این مقیاس و افــق حرکت کند بنابراین یک طراحی جهانی علیه انقلاب اسلامی شکل گرفت و در نابرابرترین موقعیت تاریخ انقلاب و موقعیت کشــور ما، آن جنگ در ابعاد جهانی بر این ملت تحمیل شد.سردار سلامی گفت: همه مستکبران و شیاطین در این جنگ شرکت کردند اما وقتی بسیج به میدان بزرگ و عظیم آمد تا یک خطر سنگین و واقعی را از این کشور دور کند، موازنه بــه نفع ملت ایران برهم خورد.وی با تاکید بر اینکه همه ملت ایران بسیجی هســتند افزود: همه آنان که در مقابل دشــمنان ایستادند و در ســختی‌ها صبر کردند و در این شرایط اقتدار، عزت، استقلال و آزادی پایداری کردند و به میدان آمدند.فرمانده کل سپاه پاسداران انقلاب اسلامی گفت: البته جنگ با ســرافرازی ملت ایران پایان یافت و ما قدرتمند از جنگ خارج شدیم، همه جنگ‌ها کشورها را تخریب و تضعیف می‌کند و این استثنا در تاریخ است که یک ملت به نام ایران از جنگ قوی‌تر از آغاز برآمد.وی با تاکید بر اینکه بسیج در اثنای جنگ به یک سازمان عظیم بی‌انتها تبدیل شد گفت: در تحریم اقتصادی بسیج پا به صحنه گذاشت و مشعل‌دار و بیرق‌دار اقتصاد مقاومتی شد لذا با ترویج فرهنگ حرکت اســتقلال‌طلبی در عرصه اقتصاد توانست آرزوهای دشمن را در عرصه تحریم تا گورستان بدرقه کند.

سردار سلامی افزود: همچنین بسیج در برابر تهاجم فرهنگی دشمنان ایستاد و اجازه نداد القائات دشــمن ذهن و قلب جوانان را تسخیر کند لذا در مقابل این جنگ رسانه‌ای دشمن درخشید و فرهنگ اسلام، جهاد و شهادت را ترویج داد.

وی بیان کرد: بســیج روح آزادگی، استقلال‌طلبی، ایســتادگی و ثبات قدم در مقابل دشمن را ترویج کرد و توانست آن را به یک الگو تبدیل کند و هر مشکل و مصیبتــی برای ملت پیش آمد، اولین جریانی بود که در متن حوادث بزرگ و سخت حضور یافت؛ بی دلیل، بی‌ریا، بی‌توقع، بدون خواستن اجر و پاداش وجود خــود را به رایگان در خدمت رفاه، آســایش و امنیت این مردم قرار داد.فرمانده کل ســپاه گفت: اگر زلزله‌ای آمده اولین کســانی کــه آوار را از دوش مردمان مصیبت‌دیده بر می‌دارند بسیج بوده و هست؛ اگر سیلی آمده اولین کسانی که در مقابل جریان طغیانگر آب ایستادند و گاهی مانند در مقابل هجوم آب فداکاری کردند، بســیج بود.وی گفت: جریان سیل‌آسای بسیج به سرعت زندگی را برای مردم مصیبت‌زده و ســیلزده هموار و آرام کرد لذا بســیج نسخه آرامش ملی و فرمول حل مسایل ما است.سردار سلامی افزود: اگر جنگلی آتش بگیرد، جاده‌ها در اثر برف بســته شود بســیج در میدان است، وقتی بیماری همه گیر مردم را رنج می‌دهد کسی که غبار درد و غم را از چهره مردم می‌زداید و صورت معنوی مردم را نوازش می‌کند و با رخســار آرام و توام با خوشــرویی با اخلاق خوش و کریمانه برای درمان درد مردم می‌شــتابد این بسیج است که در عرصه حضور دارد و با طرح سردار شــهید حاج قاسم سلیمانی و در واکسیناسیون همکاری کرد.وی گفت: این فرزندان عزیز انقلاب بازماندگان آن نسل فداکار از عاشورا که انقلاب دائمی در بشریت ایجاد کرد در هر صحنه‌ای پیشگام هستند.فرمانده کل سپاه پاسداران انقلاب اسلامی ادامه داد: اگر محرومیت و فقر در اثر کرونا یا هر پدیده دیگری بخشی از جامعه ما را تحت تاثر خود قرار دهد بسیجیان فرهنگ انفاق را احیا می‌کنند و در خیرات ســبقت می‌گیرند و از آنچه دوســت دارند انفاق می‌کنند و به یاری مردمان محروم می‌شتابند، آنان که خانه می‌سازند، آب می‌آورند و جاده می‌سازند.

فدوی:

دشمن جرات درگیری جنگ نظامی با ما را ندارد

تهران- ایرنا- جانشــین فرمانده کل ســپاه پاسداران انقلاب اســلامی گفت: نزدیک به ۳۴ ســال از پایان جنگ گذشته است و دشمنان ما جرات نکردند یک تیر به طرف ما شلیک کنند و از ایــن به بعد هم جرات نخواهند کرد وارد درگیری نظامی با ما شــوند.به گزارش خبرنگار سیاسی ایرنا، سرتیپ پاســدار علی فدوی دیروز چهارشنبه در تجمع بزرگ ۵ هزار نفری بســیجیان تهران بزرگ تحت عنــوان «نمایش اقتدار حضور بسیج» که در مصلای بزرگ تهران برگزار شد، افزود: دشمنان ضعیف و بزدل ما جرات نمی‌کنند با جنگ‌سخت و نظامی با ما درگیر شــوند، زیرا در حال حاضر ۳۴ سال است که از پایــان جنگ تحمیلی می‌گذرد، ولی دشــمن جرات نکرده حتی یک تیر هم به ســمت ما شــلیک کند و از این بــه بعد هم جرات نخواهند کرد، زیرا به دلیل بالا بودن طراز انقلاب اســلامی هیچ یک از محاســبات آنها برای جنگ با ایران برای آنها ضرر خواهد داشت.جانشــین سپاه پاسداران گفت: دشــمنان برای همین از جنگ نظامی فرار کرده و به دنبال جنگ اقتصادی، فرهنگی، رسانه ای رفته اند. قاطعیت و توانمندی بسیج به میزانی اســت که در این نوع جنگ‌ها وارد شــده است و مسلما پایان این جنگ‌ها پیروزی با حزب الله و بسیج و انقلاب اسلامی است.فدوی ادامه داد: دشمنان در هیچ یک از دشمنی‌ها و جنگ‌هایی که با ما انجام دادند، موفق نشدند و نمی‌شوند و نمی‌توانند در مقابل جبهه اسلامی یک پیروزی بدست آورند.وی گفت: امام شجره طیبه بسیج را بنا نهاد و بیش از ۴۲ ســال است این شجره طیبه بزرگ و قوی می‌شود و آنچنان قوت و قدرتی پیدا کرده که دشمنان نمی‌توانند یک پیروزی را در برابر جبهه حق انقلاب اسلامی یاد کنند و بشمارند.فدوی ادامه داد: در بیش از ۴۲ سالی که از عمر انقلاب اسلامی می‌گذرد، بسیجیان در همه صحنه‌ها شــش‌دانگ پای کار بودند وبســیجیان حتی به قیمت جان خود پای کار بودند.جانشــین فرمانده کل سپاه افزود: ما باید از ایــن تجربه بی‌نظیر و گرانبهــا درس بگیریم که همانطور که در جنگ های گذشــته توانســتیم به تکالیف خود عمل کنیم در صحنه‌های دیگر هم این کار را انجام دهیم.وی گفت: وقتــی که ملتی دلداده به خاطر خــدا به دنبال امامین خود گام به گام و همه‌جانبه ایســتاده باشند و فرمان ببرند قطعاً هیچ جبهه باطلی نمی‌تواند بر جبهه حق پیروز شود.ســردار فدوی افــزود: خداوند با صراحت در قرآن گفته که دو حزب بیشتر در دنیا نیست؛ یکی حزب خدا و یکی حزب شیطان و خداوند فرموده اراده کرده‌ام که هیچگاه حزب شیطان پیروز نمی‌شود و همواره حزب خدا پیروز است.جانشین فرمانده کل ســپاه ادامه داد: ما شرایط و شروطی که خداوند اعلام کرده را انجــام دادیم و خداوند به وعده خود عمل کرد و این نتایج بی‌نظیر در بیش از ۴۲ سال فراهم شد. وقتی کارهای دشوار و ســخت با پیروزی جبهه حق همراه بوده، در سایر عرصه‌ها هم این پیروزی‌ها می‌تواند تداوم داشته باشد.جانشین فرمانده ســپاه ادامه داد: بیش از ۱۰۰ هزار شــهید بسیجی و بیش از ۴۰ هزار شهید پاســدار و وجود بیش از ۲۰۰ هزار شهید در انقلاب اســلامی موید این است که همه دلدادگان انقلاب اسلامی و در راس آنها همه بسیجیان پای کار بوده‌اند.سردار فدوی گفت: در عرصه سایبری بسیج با توانمندی وارد شده است و دشــمنان انقلاب اســلامی را ذله کرده است باید از این تجربه بی‌نظیــر و گرانبها درس بگیریم، همانطور که در جنگهای گذشته توانســته ایم به تکالیف خود عمل کنیم و خداوند متعال به وعده خود عمل کرد و پیروزی حاصل شد، در صحنه‌های دیگر هم این کار را انجام دهیم.وی افزود: الان بدتر از جنگ‌های دشــمنان و شیطان بزرگ آمریکا، ستون پنجم آنها در داخل کشور است. الان ما در چه جنگی هستیم و گرفتاری ما کدام جنگ است؟ این شرایطی که این جنگ بر ما تحمیل کرده اســت را باید با عزت و افتخار و شــرافت ایستادگی کنیم و حتما پیروز خواهیم شد.جانشین فرمانده کل سپاه با بیان اینکه گرفتاری‌هایی که کشور در اقتصاد به آن گرفتار شده است در شأن ملت نیست، گفت: حتماً باید در این عرصه بسیج و قدرت بیکران بسیجیان با تمام توان وارد شــود چرا که در وعده خدا هم تخلف نیست. بنابراین اگر ما به تکالیف خود و وعده‌های خدا عمل کنیم در این عرصه هم طول نمی کشد که توان اقتصادی ما گلوی دشمنان را فشار دهد و ما بتوانیم آنها را تحریم کنیم.سردار فدوی گفت: این خبیثان عالم و شیاطین در این جنگ اقتصادی می‌دانند که مردم در معرض خطر قرار می‌گیرند ولی بی‌محابا به این کار به شدت ادامه می‌دهند. اما خبیث تر از دشمنان ستون پنجم آنها اســت که در داخل کشور بی شرمانه با احتکار و گرانی به دشمنان کمک می‌کنند و مانع پیشرفت کشور می‌شوند. جانشین فرمانده کل سپاه افزود: اگر بسیج و قدرت بی‌انتهای بسیجی به صورت کامل پای کار بیاید چیزی نمی‌ماند که در این حوزه هم می‌توانیم قدرت برتر شویم چرا که اصلی‌ترین نیازمندی، داشتن انسان‌های متخصص است که به الحمدالله کشور ما دارای ظرفیت و نیروهای توانمند است. چرا که ملت ما در هر عرصه ای که وارد شوند می‌توانند پرچمداران عرضه شــوند. وی گفت: خدا را شــکر در اثر بصیرت مردم، دولت انقلابی سر کار آمده است و باید با اتحاد و همکاری بتوانیم از این پیچ تاریخی عبور کنیم. سردار فدوی با بیان اینکه بعد از پیروزی انقلاب اســلامی در همه عرصه‌ها عزت و افتخار را خودمان تجربه کرده‌ایم، گفت: شاید از نظر نظامی در جهان توانمندی شــیطان معروف باشد اما از سال ۱۳۶۶ که آمریکا مستقیماً وارد جنگ شد حقارت و شکست آنها را دیده ایم.

وی افزود: زمانی اوباما رییس جمهوری پیشین آمریکا اعلام کرد که مــا و همه متحدان اروپایی و عربی می‌خواســتیم در ســوریه، دولت وجود نداشته باشد، اما نتوانستیم چرا که ایران نخواســت.وی در ادامه گفت: وقتی بسیج بنیانگذارش حضرت امام (ره) اســت و وقتی هــم اکنون فرمانده‌اش امام خامنه ای است و وقتی دلدادگان بیشماری دارد که پای کار هســتند باید در این جنگ‌های جدید چون گذشته بتوانیم افتخار بیافرینیم. ســردار فدوی با بیان این که وعده خدا در آن تخلف نیســت و مجری تحقق وعده‌های خدا ما هستیم، گفت: بســیجی‌ها تا پای جان پای کار آمدند مثلا در جبهه ســوریه افتخار آفریدند. جانشــین فرمانده کل سپاه گفت: جنگ فرهنگی در داخل خانه‌های ما اســت و با گوشی‌های ما وار این جنگ شده‌اند باید به میدان بیایید و در این جنگ هم به پیروزی کامل برســیم. دشمن باید بداند مثل گذشته محاسبات غلط کرده اســت.وی یادآور شد: همه قوای ما در این شــرایط باید هم‌افزا و وحدت کلمه داشته باشند و دولت و مجلس از قدرت بیکران بســیج و سپاه که پشت آنها قرار دارد اســتفاده کنند. ســردار فدوی تاکید کرد: دشمنان باز باید بفهمد محاسبه اشتباهی داشته و شکست خواهد خورد و آنها باید بفهمند در هر زمینه‌ای در تقابل با انقلاب اسلامی پیروز نخواهند شد.

سردار شکارچی:

پیشرفته‌ترین تجهیزات نظامی را تولید می‌کنیم

سخنگوی ارشــد نیروهای مسلح گفت: به دنبال ســاخت و تولید قوی‌ترین و پیشرفته‌ترین سلاح و تجهیزات نظامی هستیم.به گزارش خبرگزاری مهــر به نقل از صدا و ســیما، ســردار ابوالفضل شکارچی سخنگوی ارشد نیروهای مسلح ضمن گرامیداشت هفته بســیج با بیان اینکه کشور ما با همه کشــورهای دنیا یک سری تفاوت‌ها و یک سری وجوه مشــترک دارد، گفت: وجوه مشترک ما با دنیا این اســت که ما دنبال ارتقا تکنولوژی و امکانات، به ویژه در حوزه نظامی هســتیم و برای دفاع از کشــور، انقلاب، نظام و مردم‌مان به دنبال این کارها هستیم.وی تصریح کرد: تنها چیزی که دنبال نمی‌کنیم سلاح اتمی است و هر چیز دیگر را برای دفاع از کشور، مملکت و مردم مان دنبال می‌کنیم. دستاوردهای بسیار زیادی هم داشته ایم؛ یعنی سرعت عمل مان چه به لحاظ کمی و چه به لحاظ کیفی به صورت میانگین بیشتر از همه دنیا است و این به برکت خون شهدا و رهبری‌های امام (ه) و مقام معظم رهبری است.

سخنگوی ارشــد نیروهای مسلح تاکید کرد: این چیزها را دنیا هم دارند و همه داریم دنبال می‌کنیم که پیشرفته بشویم و دارای برجستگی‌هایی باشیم، اما آن چیزی که کشور ما دارد و همه کشورهای دنیا ندارند، بسیج است.سردار شکارچی اضافه کرد: به دنبال ساخت و تولید قوی‌ترین و پیشرفته‌ترین ســلاح و تجهیزات نظامی هســتیم.وی با بیان اینکه ما یک «ســری داشــته» داریــم و این در همه کشورهای دنیا مشترک است، اظهار داشت: دنیــا هم این را می‌داند و ما مرتب رزمایش انجام می‌دهیم یا نشان می‌دهیم. تمرین می‌کنیم و در بعضی از عملیات‌هــای جدی مثل عملیات عین الاسد از آن استفاده می‌کنیم. یا در هدف قرار دادن پهپاد آمریکایی از آن استفاده می‌کنیم و دنیا این را می‌بیند و چشم‌های دنیا به این توانایی و اقتدار باز است.سخنگوی ارشــد نیروهای مسلح گفت: این یک رقابت جهانی است و در همه دنیا وجود دارد، ما هم یک کشــوریم مثل همه کشورهای جهــان و در این حوزه فعالیت می‌کنیم.ســردار شــکارچی تاکید کرد: آنچه که مــا داریم و همه دنیا ندارد بسیج اســت که این خیلی مهم است. آنچه که پشتوانه اصلی نظام جمهوری اسلامی و زیرساخت اصلی اقتدار انقلاب اسلامی بوده بسیج اســت و بسیج یعنی مردم. در دوران دفاع مقدس اگر بسیج را نداشتیم حتماً شکست می‌خوردیم. وی تصریح کرد: چرا این را می‌گویم؟ چون جبهه جنگ یک عرض و طول دارد. درســت است که سلاح‌های پیشــرفته مثل هواپیماهای پیشرفته، موشــک‌ها و امثال این‌ها عمق اســتراتژیک یک کشــور را هدف می‌گیرند، اما تا زمانی که نیروی انسانی پیاده نکنند، نمی‌توانند در جنگ غلبه پیدا کنند.سخنگوی ارشد نیروهای مسلح با بیان اینکه فقط با سلاح نمی‌شــود به پیروزی رسید، گفت: بسیج در دوران دفاع مقدس یک عمق راهبردی ایجاد کرده بود. عمق راهبردی یعنی یک خانمی با دو هزار کیلومتر فاصله از خط مقدم جبهه برای رزمنده‌ای که در شلمچه می‌جنگید، توشه تهیه می‌کرد و به خانواده اش رســیدگی می‌کرد یا به مداوای مجروحان می‌پرداخت.ســردار شکارچی افزود: همه کشــور به نام بسیج پشت این جبهه بودنــد؛ اگر دولتمردان ما هم به اندازه بســیج به صحنه می‌آمدند، اتفاقات دیگری در هشــت سال دفاع مقدس می‌افتاد.

اگر بسیج نبود، پشتیبانی جنگ صد درصد قطع می‌شد

وی تاکید کرد: بســیج تمام عیار و با تمام توان به صحنه آمــد و این عمق را برای ما درســت کرد. چون دارای عمق راهبردی بودیم، عمق ما اصلاً آسیب ندید و فقط لبه خطوط مان آسیب می‌دید. آنجایی که رخ به رخ با دشــمن بودیم، به میزانی که آســیب می‌زدیم کمی هم آسیب می‌دیدیم. اما عمق ما آسیب آنچنانی ندید شما نگاه کنید نزدیک ۴۳ سال از انقلاب گذشته است و در این ۴۳ سال جوانان کشور ما رابطه شأن را با شــهدا قوی‌تر از دوران دفاع مقدس کرده‌اند. سخنگوی ارشد نیروهای مســلح افزود: هرگاه دشمن موفق شود این بسیج را از میان ببرد آن عمق راهبردی ما را از بین خواهد برد. هر چقدر ما روی این عمق و روی بســیج سرمایه‌گذاری کنیم، عمق راهبردی مان را هم گســترش داده ایم و تعمیق بخشیده ایم؛ یعنی ریشه‌هایش را در اعماق فرو برده ایم. بســیج غیرقابل شکست خواهد شد. بیشتر قدرت نظام مقدس جمهوری اسلامی از پیوند این نظام با بسیج و پیوند بسیج با نظام است.ســردار شکارچی با اشاره به اینکه اگر بسیج نبود پشتیبانی جنگ صد درصد قطع می‌شــد و کسی جبهه را پشــتیبانی نمی‌کرد، تصریح کرد: بالغ بر ۹۰ درصد پشتیبانی جنگ همین مردم در قالب بسیج بودند که پشتیبانی می‌کردند. نکته قابل توجه و تفاوت دفاع مقدس با وضعیت حال حاضر این است که کشور عزیز ما در زمان دفاع مقدس به تنهایی نه تنها با کشور عراق، بلکه با ۳۰ کشــور در تقابل و جنگ بود. بطور مثال حتی از دیدگاه مادی اگر بخواهیم به آن نگاه کنیم دارایی‌های ایران در مقابل دشمن عددی به حساب نمی‌آمد.

در دفاع مقدس دندان‌های نیش آلود ارتش بعث کشیده شد

وی با بیان اینکه در ۸ سال دفاع مقدس دندان‌های نیش آلود ارتش بعث توســط جمهوری اسلامی کشیده شــد، تصریح کرد: دم آن‌ها را بریده و تن آن‌ها را زخمی کردیم. در همین حین آمریکا نه به تنهایی بلکه در واقع با حضور ناتو درحالی به عراق حمله کرد که ارتش و رژیم صدام طی هشت سال جنگ پیاپی دچار از هم پاچیدگی شده بود. سخنگوی ارشــد نیروهای مسلح تصریح کرد: در قالب مقایســه بیش از ۳۰ کشــور قدرتمند دنیا مثل آمریــکا انگلیس، اتریش، آلمان، شــوروی سابق، اسپانیا و هر کشور قدرتمند دنیا که بتوان برچسب قدرت به پیشانی آن‌ها بچسباند، پشتیبان عراق بودند و حتی کشــورهایی که دارای قدرت نظامی نبودند مثل عربســتان ســعودی، کویت، امارات، بحرین و ســایر کشورهای حاشیه خلیج فارس به کمک‌های مــادی پرداختند؛ درنتیجه عراق هیچ‌گونه مشکل مادی، تبلیغاتی، سیاسی، رســانه‌ای و اطلاعاتی نداشت.سردار شکارچی با تاکیــد بر اینکه صدام تنهــا در خط مقدم جنگ نوکــری کشــورهایی از قبیل آمریــکا و در واقع کشورهای قدرتمند دنیا را می‌کرد، گفت: در واقع یــک وظیفه‌ای را بنا به دســتور آن‌ها باید انجام می‌داد و آن مقابله با انقلاب اسلامی و نظام مقدس جمهوری اســلامی بود. از طرف دیگر جمهوری اسلامی که به تنهایی به پیروزی رسید دلیل مادی داشت؟ یا امکاناتی که امروز به آن رسیده ایم را در زمان جنگ داشت؟

هرکسی خواهان محو اسرائیل باشد رزمنده مسلمان است

وی با اشــاره به اینکه با تمام ســختی‌ها ایران در مقابل عراق و کشــورهای پشــتیبان عراق پیروز شد، اما قاطعانه می‌گوئیم آمریکا با همه امکانات و پشــتیبانی‌هایی که در دســت داشت به عراق حمله کــرد، ولی پیروز میدان نبــود، گفت: چرا که هیــچ دســتاوردی در عراق نداشــت. بازهم ادامه دســتاوردهای دفاع مقدس بود که نصیب رزمندگان اسلام شد. حال امروز برای رزمندگان اسلام جغرافیا تعریف نمی‌کنیم.سخنگوی ارشد نیروهای مسلح افزود: مقصود از رزمندگان اسلام یعنی رزمندگان جهان اســلام؛ امروز ما انصارالله یمــن، حزب الله لبنــان، حشدالشــعبی عراق و حماس فلســطین را رزمندگان اسلام می‌دانیم؛ هرکسی که تیری به سمت استکبار جهانی شلیک کند و خواهان فروپاشــی اسرائیل و محو اسرائیل باشد رزمنده مسلمان است و از دید ما، آن رزمنده قابلیت پشتیبانی دارد و حتماً هم پیروز می‌شود. سردار شکارچی تاکید کرد: نکته اصلی اینجاست که آمریکا در عراق چه دســتاوردی داشت؟ هیچ دستاوردی نداشت، با تمام قوا و همه امکانات و با وجود پشتیبانی همه کشورهای حامی، دستاوردی در مقابــل آن مار زخمی بدون نیش و در واقع له شده (عراق) نصیبش نشــد.وی اضافه کرد: آنچه که مــا را در جنگ به پیروزی رســاند مجموعه رزمندگان اســلام بودند کــه آن نگین اصلی این رزمندگان اسلام، بسیج بود. اگر در ارتش هم کسی موفق می‌شد با همان تفکر بسیجی بود.

دستور کار دشمن، جنگ نرم است

سخنگوی ارشد نیروهای مسلح تصریح کرد: اگر یک گردان ارتش یا فرمانده ارتش و یا شهید صیاد شیرازی و بابایی در ارتش در جنگ می‌درخشند به خاطر داشــتن همان تفکر بسیجی است. این تفکر هرچقــدر در دوران دفاع مقدس به آن نیاز بود، امروز به مراتب بیشتر نیازمند آن هستیم؛ چرا که روش جنگ دشمن با نظام جمهوری اسلامی و رزمندگان اســلام، در واقع با آن رزمندگانی که در سراسر جهان علیه نظام سلطه در حال جنگ هستند، تغییر کرده است.سردار شکارچی افزود: دشمن تا دیروز متکی به جنگ سخت به سلاح و تجهیزات، امکانات، بمباران و شهید کردن، ویرانی و بــه لحاظ مادی به دنبال این نوع جنگیدن بود. نمی‌توان گفت که دشمن از این نوع جنگیدن عبور کرده ست هنوز از دستور کار دشمنان نظام مقدس جمهوری اسلامی همچنان خارج نشده است. اما به دلیل شکست‌های پی در پی که در این ۴۳ سال گذشته نظام سلطه از انقلاب اسلامی و رزمندگان مســلمان خورده بود، روش جنگ را عوض کرده اســت.وی با بیان اینکه یکی از روش‌های بسیار مهمی که در دســتور کار دشمنان ما وجود دارد، روش جنــگ نرم اســت، گفــت: آن چیزی که می‌تواند توان ما را از بین ببرد و این قدرت بسیار مهمی که بسیج در اختیار نظام مقدس جمهوری اســلامی و انقلاب اسلامی قرار داده است، از بین ببرد، ســلاح، زیردریایی و حتی بمب اتم یا سلاح شیمیایی نیست؛ آنچه که می‌تواند این قدرت را از بین ببرد جنگ نرم است.

جنگ نرم یعنی گرفتــن روحیه جهادی و تفکربسیجی

سخنگوی ارشد نیروهای مسلح خاطرنشان کرد: جنگ نرم را می‌توان ایــن گونه معنی کرد و آن یعنــی گرفتن اراده، معنویــت، روحیه جهادی و تفکر بسیجی؛ در یک کلمه گرفتن تفکر بسیجی از اوســت که این خود نیز از عوامل فروپاشــی ما می‌تواند باشــد. امروز شاهد هستیم که تمام دنیا برای این کار بســیج شــده و میلیاردها دلار هم هزینه می‌کنند.سردار شکارچی تاکید کرد: اگر این تفکر بسیجی از بسیجی گرفته شود، حتماً دیگر سلاح هم علیه نظام سلطه به دست نخواهد گرفت؛ حتماً دیگر در میدانی مثل میدان شــلمچه هم حضور پیدا نخواهد کرد و حتماً اگر جبهه جنگی تشکیل شود، آن جبهه جنگ توسط مردم و توده مردم پشــتیبانی نخواهد شد. یکی از رسالت‌های بسیار مهم بسیج، حفظ تفکر بسیجی است که به قیمت خون شهدای ما از سال ۴۲ به وجود آمده و تا به امروز اســتمرار و گسترش پیدا کرده است. وی افزود: اگر حول این تفکر بسیجی نگهبانان با بصیرت، هوشمند و هوشیاری نداشته باشیم، قطعاً دشمن از جایی رخنه خواهد کرد و زمانی که رخته کرد، به شــکل جنگ سخت به آن توسعه خواهد داد و زمانی که رخنه خود را توســعه داد، نهایتاً نقاط کانونی این تفکر را مورد هدف قرار داده و این نقاط کانونی را از بین می‌برند و زمانی که این نقاط کانون تفکر بسیجی از بین رفت، عملاً این بسیج فروپاشی شده اســت؛ ممکن است جسمی از آن باقی باشد، ولی روحی از آن عملاباقی نخواهد بود.

دشمنان هیچ‌گونه تحلیلی از تفکر بسیجی ندارند

سخنگوی ارشــد نیروهای مسلح گفت: در زمان عملیات آزادسازی خرمشــهر تجسم کنید مثلاً در یــک جایی حدود ۲۰۰ تانــک و نفربر مجهز و قدرتمنــد به تعدادی کمتر از تعداد خودشــان حمله ور می‌شــود؛ یعنی تعداد آدم‌هــا از تعداد تانک‌ها و نفربرها کمتر هستند و این آدم‌ها سلاح و تجهیزاتی کــه دراختیار دارند، همه ســلاح و تجهیزات توانایی از بین بردن آن حجم ســنگین تجهیزات را ندارند و تنها تعداد محدودی توانایی مورد هدف قرار دادن این نفربرها و تانک‌ها را دارند. سردار شکارچی افزود: به طور مثال این منطقه را در نظر بگیرید؛ حد فاصل ایستگاه حسینیه پشت جاده اهواز- خرمشهر. بعد از عملیات بیت المقدس یــک منطقه حدود ۵۰۰ تا ۶۰۰ متر، حدود ۱۶۰ تا حداکثر ۱۸۰ نفر آرایش جنگی دارند؛ در حالی که حدود ۲۰۰ تانک و نفربر به آن‌ها حمله کرده و از بین این‌ها هم تنها ۲۰ نفر هستند که سلاحی دارند که می‌توانند به این تانک‌ها شــلیک کنند. وی تصریح کرد: همه موشــک‌های آر پی جی ۷ و موشــک دراگون وغیره کــه در اختیار بود، ۵۰ موشک می‌شود و همه این‌ها به هدف هم بخورند بازهم حدود ۱۵۰ تانک و نفربر باقی خواهد ماند؛ چه عاملی باعث می‌شود که این خط با این هجمه دشمن سقوط نمی‌کند درحالی که حدود هزاران گلوله سنگین توپ و خمپاره از بالا روی سر آن‌ها ریخته می‌شده است،

جزییات نقشه راه وزارت اقتصاد برای رشد غیرتورمی

اولویت با مهار تورم و رونق تولید

معاون سیاستگذاری اقتصادی وزیر امور اقتصادی و دارایی با اشاره به جزییات نقشه راه رشـد غیر تورمی، گفت: در این نقشـه بر کاهش فشار بر تراز ارزی تاکید شده که برای تحقق این هدف باید ممنوعیت صادراتی کاهش یافته و تهاتر نفت را به طور جدی دنبال کرد.به گزارش ایرنا، «هادی سـبحانیان» دیروز چهارشـنبه در نشست خبری پیرامون «تشریح ابعاد نقشه راه وزارت امور اقتصادی ودارایی برای رشد غیر تورمی اقتصاد کشور» که در وزارت امور اقتصادی و دارایی برگزار شـد، افزود: دولت سیزدهم در شرایطی کار خود را آغاز کرد که رشـد اقتصادی نزدیک به صفر بود و نرخ تورم به دلیل مسـائل و چالش‌های گذشـته، بالاترین رقم را داشـت.وی افزود: میزان قابل توجهی از ارز ۴۲۰۰ تومانی در ۶ ماهه اول سـال استفاده شده بود و دولت امکان تداوم تخصیص ارز ۴۲۰۰ تومانی را نداشـت و هزینه‌های دولت افزایش یافته و منابع پایداری نیز برای آن نبود و تنخواه‌ها توسط دولت گذشته، استفاده شده بود.معاون اقتصادی وزیر گفت: ساماندهی این وضعیت باید مبتنی بر شـناخت دقیق از ریشه‌ها و دلایل اصلی شکل گیری وضع موجود و شناخت راهکارها و اولویت‌بندی آنها باشد.وی گفت: معتقدیم که مسائل موجود کشـور باید با اولویت‌بندی و به صورت ریشه‌ای حل شود.سبحانیان ادامه داد: باید رابطه بین ملت و حاکمیت اصلاح شـود، هر کدام از آنها نسبت به هم تکالیفی دارند که باید انجام دهند. تکلیف ملت پرداخت مالیات است و حاکمیت هم موظف است شرایط فعالیت اقتصادی را برای فعالان این عرصـه فراهم کند.وی تاکید کرد: اگر دولت نتواند اقتصاد را پیش‌بینی‌پذیر کند، فعالان اقتصادی فعالیت خود را متوقف می‌کنند، همانطور که در گذشته به دلیل تصمیمات خلق الساعه فعالان اقتصادی نتوانستند برنامه‌ریزی‌های لازم برای ادامه فعالیت خود داشته باشند.معاون اقتصادی وزیر اقتصاد با اشاره به اینکه ذائقه سیاسـتگذار و مردم در جامعه برنامه‌های کوتاه مدت اسـت، گفت: نمی‌توان با مسکن مسائل را حل کرد بنابراین باید به سمت درمان ریشه‌ای مسائل برویم و برای این منظور باید فرماندهی و مدیریت واحد داشـته باشـیم.وی اظهارداشـت: وزارت اقتصاد متولی سیاست‌گذاری است و براین اساس نقشه راهی تدوین شده که باید متناسب با آن برنامه عملیاتی برای هر یک از دسـتگاه‌ها تدوین شود.سبحانیان تصریح کرد: تورم و رکود دو موضوع اولویت دار اسـت که باید مورد توجه قرار گیرد و زمانی در رشد اقتصادی موفق می‌شـویم که تورم را کنترل کنیم و نااطمینانی را کاهش دهیم که این موارد در نقشه راه رشد غیرتورمی لحاظ شده است.وی اظهارداشت: چارچوب نقشه راه رشد غیرتورمی بر اساس نیاز فوری مهار تورم و رونق تولید است و این اقدامات باید از امروز آغاز شود و اثرات آن در کوتاه مدت و میان مدت خواهد بود.این مقام مسوول تاکید کرد: این نقشه تنها وظیفه وزارت اقتصاد نیست و باید دستگاه‌ها وظایف خود را انجام دهند.سبحانیان با بیان اینکه حذف ارز ۴۲۰۰ تومانی و اصلاح آن را دیگر برنامه کاهش فشار بر تراز ارزی اسـت، گفت: این ارز منشا نوسانات ارزی و فشار بودجه‌ای است و عزم و اراده حاکمیت در خصوص حذف این ارز گفت‌وگو با مردم و اقناع آنهاست و اینکه باید مردم بدانند که چرا این ارز نمی‌تواند منافع ملت را تامین کند.وی تصریح کرد: مردم هم در کلام و هم در عمل دولت باید ببینند که دولت به دنبال کاهش تورم است.این مقام مسوول، راه حل میان مدت رفع ناترازی بودجه را کاهش مصارف دانست و گفت: در یکی دوسال گذشته ، شاهد افزایش بی‌سابقه هزینه‌های دولت بودیم که باید انضباط بخشی بودجه انجام شود. وی در خصوص رشد تولید گفت: در رفع موانع تولید باید ورود به کسب و کارها تسهیل شـود و جذابیت فعالیت غیرتولیدی کاهش یابد. همچنین باید مجوزها ثبت‌محور شود. سـبحانیان درخصوص اقدامات انجام شده در وزارت اقتصاد گفت: هم اکنون آیین نامه مالیات بر خانه‌های لوکس تصویب و ابلاغ شـده است و آیین نامه مالیات بر خودروهای لوکس هم به دولت ارسـال شده است.وی افزود: همچنین در عملیاتی سازی تبصره ۱۸ بودجه امسـال که بر اختصاص ۲ هزار میلیارد تومان از منابع هدفمندی تاکید شده بود موانع برداشته شـده است و منابع به دستگاه‌ها پرداخت شده و ۱۰ هزار میلیارد تومان هم تا پایان سال پرداخت می‌شود.این مقام مسوول گفت: در دو ماه گذشته لایحه اصلاح قانون اجرای سیاسـت‌های کلی اصل ۴۴ قانون اساسی از سوی وزارت اقتصاد به دولت ارسال شده است.

کم هزینه ترین روش تامین منابع بودجه

وزیر اقتصاد: آژیر بیدارباش مولدسازی دارایی‌ها به صدا درآمد

وزیر اقتصاد گفت: باید آژیر بیدارباش برای اسـتفاده از همه ظرفیت‌های راکد اموال و دارایی‌های دولتی و شـفافیت آنها به صدا در بیاید.به گزارش خبرنگار اقتصادی خبرگزاری تسـنیم، سـید احسان خاندوزی، سخنگوی اقتصادی دولت با اشـاره به اینکه، بررسی کم‌هزینه‌ترین روش تامین منابع بودجه در ستاد اقتصادی دولت انجام شد، گفت: مانع مولدسازی اموال دولت و ۳ راهکار رفع آنها شناسایی شده است.به گفته وزیر اقتصاد، باید آژیر بیدارباش برای استفاده از همه ظرفیت‌های راکد اموال و دارایی‌های دولتی و شفافیت آنها به صدا در بیاید. خاندوزی با اشاره به تاکید رئیس‌جمهور بر همکاری حداکثری همه دستگاه‌های اجرایی با وزارت اقتصاد برای فروش و مولدسازی اموال مازاد و راکد، گفت: مولدسازی اموال و دارایی‌های دولتی، کم‌هزینه‌ترین روش تامین بودجه دولت است و هم‌زمان موجب افزایش بهره‌وری و بازدهی دارایی‌ها در کشور نیز خواهد شد.سخنگوی اقتصادی دولت در تشریح جزئیات جلسه ستاد هماهنگی اقتصادی دولت گفت: در این جلسه به یکی از لوازم رشد اقتصادی و پویایی اقتصاد ملی اختصاص پیدا کرد و آن مسئله مولدسازی دارایی‌های دولتی است.سید احسان خاندوزی افزود: اکنون کشـور نیازمند آن اسـت که آژیر بیدارباش برای استفاده از همه ظرفیت‌های راکد اموال و دارایی‌های دولتی و شفافیت آنها به صدا در بیاید.وی با تاکید بر ضرورت حرکت به سمت مدیریت بهینه و اقتصادی اموال و دارایی‌های دولتی و خاتمه دادن به سالها سوءمدیریت در این زمینه عنوان کرد: افزایش بازدهی دارایی‌های دولت با اقسام و انواع صورت‌هایی که دارد را در دستور کار قرار داده ایم.خاندوزی با اشاره به سالگرد فرمایش رهبر انقلاب خطاب به شورای هماهنگی اقتصادی سران قوا در سال ۱۳۹۹ افزود: مسئله مولدسازی دارایی‌ها و فروش اموال مازاد و راکد دولتی در جلسه ستاد هماهنگی اقتصادی دولت مطرح شد و رئیس‌جمهور تاکید کردند که همه دستگاه‌های اجرایی لازم است که در زمینه فروش و مولدسازی اموال مازاد و راکد به طور جدی و اجرایی با وزارت امور اقتصادی و دارایی همکاری حداکثری داشته باشند.خاندوزی از شناسایی ۵ دسته مانع برای مولدسازی اموال و دارایی‌های مازاد دولتی خبر داد و این ۵ دسته را به ترتیب شامل ۱) موانع شناسایی دقیق تمام اموال مازاد و راکد دولت در استان‌ها و عدم شفافیت در این خصوص، ۲) دشواری در صدور مجوز مولدسازی این دارایی‌ها، ۳) شیوه ها و چارچوب قیمت‌گذاری و ارزش‌گذاری دارایی‌های دولت برای عدم سوءاستفاده از بیت‌المال، ۴) شیوه‌های مدرن و کارآمد فروش و مولدسازی دارایی‌های دولت و ۵) موانع نظارتی و قضائی که پیش روی مولدسازی دارایی‌های دولت است، عنوان کرد.

در آستانه حذف ارز ۴۲۰۰

واردات فقط ۱۲ درصد کالای اساسی با ارز نیمایی!

گرچه هنوز تکلیف حذف ارز ۴۲۰۰ مشـخص نیست اما در آستانه تصمیم‌گیری در این رابطه، سـهم واردات اقلام اساسـی با ارز ترجیحی تا چند برابر ارز نیمایی سنگین‌تر است، به طوری که فقط ۲۰ درصد ارزش دلاری و حدود ۱۲ درصد حجم واردات این کالاها در سامانه نیما تامین ارز می‌شود.

به گزارش ایسنا، از سال ۱۳۹۷ که واردات با ارز ۴۲۰۰ به صورت عمومی در دستور کار قرار گرفته، تاکنون فقط به واردات هفت قلم کالا محدود شـده اما سهم قابل توجهی در واردات کالاهای اساسی داشته است.این در حالی است که طی دو سال اخیر به تدریج واردات اقلام اساسی با ارز ۴۲۰۰ محدودتر شد و به یک لیست ۲۵ قلمی رسید ولی با توجه به رانت ارز ترجیحی و عدم مدیریت صحیح آن در چرخه واردات و تبعاتی که در بازار داخل داشـت، فقط به شش قلم که عمدتا نهاده‌های تولید دام و طیور اسـت به همراه بخشی از دارو و تجهیزات پزشکی محدود شد. با توجه به شدت گرفتن جریان حذف ارز ۴۲۰۰ تومانی در مدت اخیر و جایگزینی ارز نیمایی، وضعیت واردات کالاهای اساسی با نرخ‌هایی غیر از ۴۲۰۰ قابل تامل است.

۲.۳ میلیون تن با ارز نیمایی وارد شد

بررسی جریان واردات از ابتدای سال جاری تا ۱۰ آبان‌ماه نشان می‌دهد که از ۱۸.۷ میلیون تن کالای اساسـی وارداتی در ۲۵ گروه، ۱۶.۴ میلیون تن با ارز ۴۲۰۰ و فقط ۲.۳ میلیون تن با ارز نیمایی وارد شـده اسـت، بنابراین از لحاظ وزنی ۸۷.۷ درصد واردات با ارز ترجیحی و ۱۲.۳ درصد با ارز نیمایی بوده است.

سهم ارزی چقدر است؟

از نظر ارزش نیز از ۱۱.۵ میلیارد دلار کالاهای اساسـی وارداتی در این دوره، فقط حدود ۲۰ درصد معادل ۲.۳ میلیارد دلار با ارز نیما وارد شـده و مابقی یعنی ۹.۱ میلیارد دلار معادل ۷۹.۱ درصد با نرخ ۴۲۰۰ تامین ارز شده است.

تغییر قیمت ۸۷ درصد کالای اساسی از ۴۲۰۰ به نیمایی

حجم سـنگین واردات با ارز ۴۲۰۰ در شـرایطی ثبت می‌شود که یکی از دلایل مخالفت با حذف ارز ۴۲۰۰ تومانی موضوع افزایش قیمت اقلام اساسـی وارداتی و تبعات تورمی آن بوده اسـت، در هر حال این‌که ۸۷.۷ درصد واردات از نرخ ۴۲۰۰ به نرخ سامانه نیما که معمولا هم سطح قیمت بازار بوده و در حال حاضر حدود ۲۵ هزار تومان است منتقل شود می‌تواند به افزایش قیمت کالاهای اساسی دامن بزند.

اما رانت سنگین است...

اما مسـاله قابل توجه به همین فاصله بین نرخ ۴۲۰۰ و نرخ سـامانه نیما و بازار و رانت سـنگینی که وجود دارد برمی گرد که بارها نسـبت به فساد ناشی از این اختلاف قیمت و عدم دسترسـی مردم به کالاهای وارداتی با نرخ ۴۲۰۰ هشـدار داده شـده اسـت و به دفعات اذهان عمومی شاهد انتشار خبرهای مربوط به عدم مدیریت مناسب تامین ارز با نرخ ترجیحی، فساد آن در واردات و عدم نفع این ارز برای مردم بوده‌اند.

گزیده خبر

قانون خاص را بهانه نکنید، همه حقوق‌ها اعلام شود!

با وجود عدم مشـمولیت برخی دسـتگاه‌ها در قانـون مدیریت خدمات کشوری، در رابطه با ورود اطلاعات حقوق کارکنان در سامانه ثبت حقوق و مزایا، داشـتن قانـون خاص برای اداره دسـتگاه اجرایی بهانه‌ای برای عدم ورود نیسـت و باید تمامی دستگاه‌های تعیین شده در قانون نسبت بـه این موضوع اقدام کنند.به گزارش ایسـنا، این روزها در حالی جریان ورود اطلاعات به سـامانه ثبت حقوق و مزایا جدی‌تر شده و حتی دولت برای پرداخت حقوق به دسـتگاه‌های اجرایی شرط گذاشته است که در ایـن بین از زمان اجرای راه‌اندازی سـامانه ثبت حقـوق و مزایا تاکنون برخی از دسـتگاه‌ها مقاومت‌هایی داشـته و به هر نحـوی از ارائه دقیق اطلاعات حقوق خود خودداری کرده بودند.همچنین هستند دستگاه‌هایی که مشمول قانون مدیریت خدمات کشوری نبوده و با قوانین خاص خود اداره می‌شـود و برخـی مصوبات و قوانین عام را مشـمول نمی‌شـوند، موضوعی که البته بارها مورد نقد قرار داشـته اسـت، بـا این حال الزام دستگاه‌ها برای ورود اطلاعات در سامانه ثبت حقوق و مزایا دیگر مشروط به مشمولیت قانون مدیریت خدمات کشوری نیست و در ماده ۲۹ قانون برنامه ششم توسعه بر ورود دستگاه‌های دارای قوانین خاص و عام تاکید شده است. اخیرا نیز لطیفی- رئیس سازمان اداری و استخدامی- با انتقاد از عدم مشمولیت برخی از دستگاه‌ها در قانون مدیریت خدمات کشوری گفته بود که برخی دستگاه‌ها قوانین خاص خود را دارند و به همین دلیل در ماده ۲۹ قانون برنامه ششم توسعه نام تمامی دستگاه‌های مشمول اعم از این‌که قانون خاص دارند و یا از قانون عام تبعیت می‌کنند ذکر شده تا هیچ دسـتگاهی عذر و بهانه‌ای برای وارد نکردن اطلاعات پرداختی خود نداشته باشد تا یک انضباط مالی ایجاد شود.

دستگاه‌های مشمول کدامند؟

این‌که در قانون برنامه ششـم توسـعه در رابطه با راه‌اندازی سامانه ثبت حقوق و مزایا چه مواردی ذکر شـده و کدام دستگاه‌ها مشمول می‌شوند این گونه تکلیف شده که دولت از ابتدای سال اجرای قانون برنامه نسبت به راه‌اندازی سـامانه ثبت حقوق و مزایا اقدام کنند تا امکان تجمیع کلیه پرداخت‌ها وجود داشـته باشد.براسـاس این قانون دستگاه‌های مشمول ثبت اطلاعات حقوق و مزایا عبارتند از کلیه دسـتگاه‌های اجرایی شامل قوای سـه‌گانه اعم از وزارتخانه‌ها، سـازمان‌ها و موسسات و دانشگاه‌ها، شـرکت‌های دولتی، موسسـات انتفاعی وابسـته به دولـت، بانک‌ها و موسسات اعتباری دولتی، شرکت‌های بیمه دولتی، موسسات و نهادهای عمومی غیردولتی، موسسات عمومی، بنیادها و نهادهای انقلاب اسلامی، مجلس شورای اسلامی، شورای نگهبان، بنیادها و موسساتی که زیر نظر ولی‌فقیه اداره می‌شوند.

دستگاه‌های با قوانین خاص هم بیایند

همچنین بر این تاکید شـده که دستگاه‌ها و واحدهایی که شمول قانون بر آنها مسـتلزم ذکر یا تصریح نام است اعم از این‌که قانون خاص داشته و یا از قوانین و مقررات عام تبعیت کنند مانند وزارت جهاد کشـاورزی، شرکت ملی نفت، شرکت ملی گاز، شرکت ملی صنایع پتروشیمی ایران، سـازمان گسـترش نوسـازی صنایع ایران، بانک مرکزی، سازمان بنادر و کشتیرانی، سـازمان توسعه و نوسـازی معادن و صنایع معدنی ایران، سازمان صداوسیما و شـرکت‌های تابعه آنها، ستاد اجرایی و قرارگاه‌های سازندگی و اشخاص حقوقی و وابسته به آنها در این رابطه اقدام کنند.

چند مورد استثنا

اما وزارت اطلاعات، نیروهای مسـلح و سازمان انرژی اتمی از این قانون مسـتثنی بوده ولی در خصـوص بنگاه‌های اقتصـادی متعلق به وزارت اطلاعات، وزارت دفاع و پشـتیبانی نیروهای مسلح تنها با مصوبه شورای عالی امنیت ملی مجاز است.

کدام اطلاعات حقوق باید وارد شود

طبق قانون برنامه ششـم توسـعه دستگاه‌ها موظف هسـتند اطلاعات حقوق،فوق‌العـاده، هزینه، کمک هزینه، کارانـه، پرداخت‌های غیرماهانه و مزایای ناخالص پرداختی ماهانه اعم از مسـتمر و غیر مسـتمر، نقدی و غیرنقدی و سـایر مزایا به مقامات، روسـا، مدیران، ممشمول قانون را در سـامانه ثبت کنند.براین اساس ورود اطلاعات باید به نحوی باشد که میزان ناخالص پرداختی به هر یک از افراد مشـمول مشـخص و امکان دسترسی برای نهادهای نظارتی و عمومی وجود داشته باشد.

واریز بخشی از ۱ درصد منابع صندوق توسعه ملی به صندوق تثبیت بازار سرمایه

رئیس سازمان بورس و اوراق بهادار گفت: مصوبه تزریق یک درصد از منابع صندوق توسعه ملی به صندوق تثبیت بازار در حال پیگیری و بخشی از آن تزریق شده است.به گزارش خبرگزاری تسنیم به نقل از وزارت اقتصاد، مجید عشقی با اعلام این خبر افزود: دولت سیاستی دارد که ارز صندوق توسعه ملی به ریال تبدیل نشود و منابع از محل ریال‌هایی که قبلا تبدیل شده است به صندوق تثبیت تزریق شود. اما به نظر من با بازگشت اعتماد و ثبات به بازار سرمایه نیازی به منابع صندوق نخواهیم داشت. هرچند صندوق تثبیت و توسعه بازار در جایی که لازم باشد ورود پیدا می‌کند، اما تلاش این است که کمترین حضور را داشته باشد تا بازار به حالت عادی برگردد.رئیس سازمان بورس و اوراق بهادار گفت: پیگیری‌ها برای حذف قیمت گذاری دستوری صنایع مختلف از جمله صنعت خودرو همچنان وجود داردوی همچنین از طراحی یک بسته سیاست‌گذاری برای سهام عدالت خبر داد و بر این نکته تاکید کرده است که بازار سرمایه، مسیری متعادل و رو به رشد خواهد داشت. عشقی در مورد اقدامات بورسی که طی ۱۰۰ روز از سوی سازمان بورس انجام شده، است گفت: هرچند حدود ۱۰۰ روز از استقرار دولت سیزدهم می‌گذرد، اما شخصاً حدود ۴۰ روز است که در سازمان مستقر شده‌ام. با این حال باید گفت یکی از مهم‌ترین متغیرهای مورد تأکید در بازار سرمایه، بحث ثبات بازار است. همه تلاش سازمان در این مدت این بوده که با رایزنی با ذینفعان بازار از جمله سرمایه گذاران، سیاست‌گذاران و دستگاه‌های نظارتی، ثبات را در بازار برقرار و از نوسانات مقطعی و بی دلیل جلوگیری کند. فکر می‌کنم در این زمینه تا حدی هم موفق بوده‌ایم، اما نکته مهم در این رابطه این است که عوامل متعددی در نوسانات بازار دخیل هستند. برای مثال بحث کسری بودجه و تأمین مالی دولت، محل حرف و حدیث‌های زیادی بوده است. در این راستا با توجه به سیاست وزارت اقتصاد، سازمان بورس نهایت تلاش خود را کرد، اما به نظر می‌رسد برداشت سرمایه گذاران از این تأمین مالی، صحیح نیست. البته سازمان سعی کرده است شفاف سازی‌های لازم در این راستا صورت بگیرد.وی همچنین درباره اینکه چرا برخی سهامداران، فروش اوراق از سوی دولت را دلیل ریزش این روزهای بازار سرمایه می‌دانند؟ افزود: اتفاقی که درخصوص تأمین مالی در این مدت رخ داد، این بود که قرار شد کسری بودجه از طریق انتشار اوراق برطرف شود. تلاش این بوده است که همزمان با انتشار اوراق، بحث بازخرید اوراق قبلی هم انجام شود تا بین منابع تزریق شده به بازار و منابعی که از بازار خارج می‌شود، تعادل برقرار شود. سعی شده است به بزرگ شدن نهادهای مالی مانند صندوق‌ها کمک شود تا جذب منابع برای آن‌ها راحت‌تر شده و قادر به جذب این منابع باشند. از سوی دیگر، در این مدت در فرایند افزایش سرمایه شرکت‌ها هم تسهیلات لازم صورت گرفت. هرچند به دلیل اتفاقات رخ داده در بازار پول و افزایش سود بین بانکی، تأمین مالی برای شرکت‌ها دشوار شده و فشار روی بانک‌ها زیاد است، اما امیدواریم در آینده با تعدیل بخشی این سیاست‌ها، فشارها کاهش یابد.رئیس سازمان بورس و اوراق بهادار در پاسخ به این سوال که آیا فروش اوراق به بازار سرمایه ارتباطی ندارد؟ گفت: اینکه بگوییم فروش اوراق هیچ ارتباطی به بازار سرمایه ندارد صحیح نیست؛ چراکه بازارها به یکدیگر مرتبط هستند. اما این ارتباط یک به یک و مستقیم نیست و تأثیر اوراق بسیار کم است. ذائقه ریسک سرمایه‌گذاران در بازار سرمایه بسیار متفاوت است. افرادی که ریسک پذیرتر هستند هیچگاه در قبال فروش سهام، اوراق نمی‌خرند. این درحالی است که مشتری صندوق‌های سرمایه‌گذاری یا اوراق با درآمد ثابت، افرادی ریسک گریز هستند؛ بنابراین می‌توان دو جامعه سرمایه‌گذاری متفاوت از هم را در نظر گرفت.عشقی در خصوص میزان انتشار اوراق پیش بینی شده و اوراق منتشر شده در بودجه ۱۴۰۰ افزود: تا کنون حدود ۱۳۰ هزار میلیارد تومان همه انواع اوراق منتشر شده که عمده آن از نوع اخزا بوده (مطالبات پیمانکاران) که تأمین مالی دولت محسوب نمی‌شود. از این ۱۳۰ همت حدود ۵۱ همت اوراق تأمین مالی اسلامی دولت بوده و طی همین مدت که ۵۱ همت اوراق جدید منتشر و فروخته شده ۵۸ همت اوراق سر رسید شده قبلی تسویه شده است. بنا براین به صورت خالص بیش از انکه دولت جذب منبع داشته باشد، پرداخت پول داشته و عملاً صندوق‌ها جذب منبع داشته اند.وی درمورد کشش پذیرش این اوراق در بازار سرمایه گفت: باید روی این نکته تأکید کنم که این اوراق بر اساس کشش بازار عرضه می‌شود. برای مثال هفته قبل قرار بود ۱۰ هزار میلیارد تومان اوراق منتشر شود، اما حدود ۷۵۰۰ هزار میلیارد تومان منتشر شد که بر اساس درخواست صندوق‌ها، بانک‌ها و سایر نهادهای مالی بود.

گزیده خبر

طرح پرسش شادآبی ۱۴۰۰ از سوی مدیرعامل آبفای استان اصفهان

مدیرعامل آبفای اســتان اصفهان دومین پرســش شادآبی را برای معلمان، مربیان و دانش آموزان ۶ تا ۱۸ سال مطرح کرد.عنوان پرسش شادآبی سال ۱۴۰۰ بدین قرار است:"از نظر شما معلمان،مربیان، کودکان و نوجوانان عزیز آینده ساز کشــور،چگونه از آب حمایت کنیم تا به " ایران قوی" مورد نظر رئیس جمهور محترم برسیم؟"هاشم امینی هدف از ارائه پرسش شادآبی را ارتقای سطح آگاهی و آشنایی کودکان و نوجوانان با ارزش و اهمیت استفاده درست از آب عنوان کرد و افزود: آبفای استان اصفهان همزمان با آغاز برنامه های آموزشــی و فرهنگی در آبان ماه هرســال سئوالی را به عنوان پرسش شــادآبی مطرح می کند.وی با بیان اینکه امسال دومین سال متوالی است که پرسش شادآبی مطرح می شود، گفت: کودکان و نوجوانان ۶ تا ۱۸ سال، معلمان مدارس و مربیان کانون پرورش فکری کودکان و نوجوانان اســتان اصفهان می توانند در این فراخوان شرکت کرده و آثار خود را در قالب ایده پردازی،نمایش عروسکی،شعر،انیمیشن،داستان،نمایش،کلیپ و پویانمایی به دبیرخانه "پرسش شادآبی" ارسال کنند.

صرفه‌جویی بیش از ۵۰۰۰ کیلوواتی برق با تعدیل بار روشنایی معابر

مدیر عامل شــرکت توزیع نیروی برق اســتان زنجان از صرفه‌جویی بیش از ۵۰۰۰ کیلوواتی برق در زمســتان ســال پیش با تعدیل روشنایی معابر بین‌شــهری و بزرگراه‌ها خبر داد.به گزارش روابط عمومی شــرکت توزیع نیروی برق اســتان زنجان، علیرضا علیزاده افزود: سهمیه تعدیل بار تعیین شــده زمســتان ۹۹ برای اســتان زنجان ۴ هزارو ۸۱۴ کیلو وات بود که با اقدامات انجام شــده در این شرکت توانستیم بیش از ۵۰۰۰کیلووات از بار شبکه را کاهش دهیم و با توجه به فرارسیدن فصل سرما و محدودیت‌های تولید انرژی در کشور این محدودیت‌ها در زمستان امسال نیز اجرا خواهند شــد.علیزاده با اشاره به ورود جبهه هوای سرد و آسیب به شبکه توزیع برق استان گفت: اقدام فراگیر با هدف بهینه‌سازی شبکه توزیع برق و با رویکرد افزایش پایداری سیستم‌های توزیع در همه شهرهای استان اجرا می شود. علیزاده پیرامون احتمال خاموشی و قطع برق مشترکان در زمستان امسال نیز عنوان کرد: بدون شــک با افزایش مصرف گاز در کشور در بخش تولید برق دچار مشکل خواهیم شد و به همین سبب باید محدودیت‌هایی در فصل زمستان نیز اجرا کنیم تا بتوانیم از خاموشی‌ها بکاهیم .

حلال ۴۰۲، بوتان، آروماتیک های سنگین و نرمال هگزان محصولات جدید شرکت پالایش نفت اصفهان

مدیر عامل شرکت پالایش نفت اصفهان در مجمع عمومی فوق العاده این شرکت گفت: مبلغ افزایش سرمایه شپنا از محل تجدید ارزیابی زمین های آن، ۶۳ هزار میلیارد ریال بوده است.مرتضی ابراهیمی، هدف از افزایش سرمایه شــرکت را اصلاح ساختار مالی با توجه به مزیت مالیاتی مقرر در ماده ۱۴ قانون حداکثر اســتفاده از توان تولیدی و خدمانی کشــور و حمایت از کالای ایرانی بیان کرد و افزود: این افزایش سرمایه فاقد جریان ورودی وجه نقد به شرکت بوده و تأثیری بر درآمدهای شــرکت نخواهد داشت.مدیر عامل شرکت پالایش نفت اصفهان مجموع زمین های این شرکت را ۹ میلیون و ۵۳۹ هزار ۷۵۳ متر مربع اعلام کرد.براهیمی بیان این که پالایشگاه اصفهان از سال ۱۳۸۷ مشمول اجرای سیاســت های اصل ۴۴ قانون اساســی گردید و به بخش خصوصی واگذار شــد، ادامه داد: این شــرکت از زمان خصوصی شدن تاکنون ۸ بار افزایش ســرمایه داشته به طوری که سرمایه شرکت از ۱۰۰ میلیون ریال در سال ۱۳۸۷ بــه حدود ۱۳۹ هزار میلیارد ریال افزایش یافته اســت.ابراهیمی در ادامه، چشم انداز شرکت پالایش نفت اصفهان را تبدیل به یکی از هلدینگ های موفق پترو پالایشی کشور تبیین کرد و افزود: در این رابطه پالایشگاه اصفهان تاکنون ۴۴ درصد ســهام شرکت پتروشیمی اصفهان و ۱۷ درصد نفت سپاهان را خریداری کرده است.وی با اعلام این که این شرکت در بین شرکت های پالایشی بیشترین فرآورده های نفتی کشور با ظرفیت فرآورش روزانه ۳۷۵ هزار بشــکه نفت خام، حــدود ۲۳ درصد از فرآورده‌های نفتی مورد نیاز کشور را تولید می¬کند، تولید حلال ۴۰۲، بوتان، آروماتیک های سنگین و نرمال هگزان را به عنوان محصولات جدید این شرکت معرفی کرد.

مصرف گاز در همدان ۱۴ درصد افزایش یافته است

همــدان- محبوبه یادگاری: مدیرعامل شــرکت گاز اســتان همدان گفت: مشــترکان گاز طبیعی استان از ابتدای ســال جاری تاکنون، ۲ میلیارد و ۲۶۶ متر مکعب گاز مصرف کرده اند که این میزان نســبت به مدت مشابه ســال قبل، ۱۴ درصد افزایش یافته است."عبدالله فیاض" افزود: مشترکان گاز طبیعی استان در هشت ماه سال ۱۳۹۹ نزدیک به یک میلیارد و ۹۷۳ میلیون متر مکعب گاز طبیعی مصرف کردند.وی با اشاره به طرح بخشودگی قبض مشترکان کم مصرف اظهار داشت: ۱۷ درصد از مشترکان گاز استان شامل این طرح شدند که بهای گاز آن‌ها معادل ۷۶۰ میلیون تومان بخشیده شــد.فیاض خاطرنشان کرد: ۳۵۲ هزار مشــترک استان همدان بد مصرف هســتند و بیش از حد مجاز مصرف می‌کنند.وی ادامه داد: در سال ۱۳۹۹ برداشــت گاز در استان، ۲ میلیارد و ۲۸۶ میلیون و ۵۱۰ متر مکعب و این میزان در سال ۱۳۹۸ برابر با یک میلیارد و ۹۹۵ میلیون و ۷۹۸ متر مکعب ثبت شده بود.مدیرعامل شرکت گاز استان همدان اضافه کرد: ۵۴۰ میلیون متر مکعب از گاز مصرفی استان متعلق به مشترکان خانگی و تجاری است. وی با اشاره به اینکه مصرف گاز در نیروگاه شهید مفتح در هشت ماه گذشته ۷۵ درصد افزایش یافته است، افزود: با توجه به افزایش تولید این نیروگاه به منظور جبران کمبود برق کشور، مصرف گاز این نیروگاه از ۵۱۱ میلیون متر مکعب سال ۱۳۹۹ به ۸۹۲ میلیون متر مکعب در سال جاری افزایش یافته اســت.فیاض اظهار داشت: ۳۱ شهر و یک‌هزار و ۳۶ روستای استان همدان گاز رسانی شده است و ۱۰۰ درصد جمعیت شهری و ۹۹.۸ درصد جمعیت روستایی استان از شبکه گازرسانی بهره می‌برند.وی با اشاره به اینکه پروژه گازرسانی به چهار روستای استان در دست اقدام است، گفت: این استان ۳۳ روستای کمتر از ۲۰ خانوار دارد که بر اساس قانون فقط به روستاهای بالای ۲۰ خانوار گازرسانی می‌شود.مدیرعامل شرکت گاز استان همدان با اشاره به اینکه استان همدان ۶۶۳ هزار و ۸۶۱ مشترک گاز دارد.

وزیر نفت:

مصرف گاز نسبت به سال گذشته ۲۲ درصد افزایش یافت

وزیر نفت از افزایــش ۲۲ درصدی مصرف گاز در بخش خانگی، تجاری و صنایع عمده نســبت به مدت مشــابه ســال گذشته خبر داد و تأکید کرد: ســوخت صنایع قطع نشده، بلکه سوخت مایع جایگزین گاز شــده اســت.به گزارش ایسنا، جواد اوجی در گفت‌وگویــی تلویزیونی اظهار کرد: مصرف گاز در بخش خانگی، تجاری و صنایع غیرعمــده دوم آذرماه به بیش از ۵۱۷ میلیون متر مکعب رســیده که در مقایسه با مدت مشــابه پارسال ۲۲ درصد افزایش داشــته است.وی با بیان اینکه از چند روز گذشته با افزایش مصرف گاز در کشــور به محدود کردن گاز در صنایع سیمانی اقدام کرده‌ایم که البته این کمبود با سوخت مایع جبران شده اســت، تصریح کرد: خوشبختانه همکاران ما از ماه‌ها پیش در تدارک تأمین سوخت مایع نیروگاه و صنایع عمده، سیمان و پتروشیمی بودند.وزیر نفت درباره شدت مصرف انرژی در کشور هم با تأکید بر اینکه سوخت صنایع قطع نشده، بلکه سوخت مایع جایگزین گاز شده است، اظهار کرد: اقدام‌هایی در دولت سیزدهم در بحث بهینه‌ســازی مصرف گاز در بخش خانگی، صنایع عمده و نیروگاهی آغاز شــده و مبحث ۱۹ ســاختمان خوشبختانه در دولت تصویب شده اســت.اوجی با اشاره به اینکه افزایش تعرفه مشترکان پرمصرف گاز در دســتور کار است، افزود: بی‌شک آن دسته از مشــترکان پرمصرف که خارج از الگوی مصرف هستند باید بخشی از قیمت تمام‌شــده گاز را پرداخت کنند.وی با بیان اینکه همکاران ما در شرکت ملی گاز ایران از نخستین روز آذرماه بازرسی از ســاختمان‌های اداری را آغاز کردند و تاکنون بیش از ۱۴ هزار بازدید انجام داده‌اند، تصریح کرد: در این بازدیدها به یک هزار و ۴۲۸ واحد ســاختمانی اخطار داده شــد و گاز ۱۲۴ اداره پرمصرف هم قطع شــده است.وزیر نفت با یادآوری اینکه قیمت گاز برای مشــترکان پرمصرف از یکم آذرماه طبق مصوبه دولت محاسبه می‌شــود، گفت: در دی‌ماه این قبض‌ها صادر می‌شود و به‌دست مصرف‌کنندگان می‌رسد. ۲۵ درصد مشترکان پرمصرفی که بالغ بر ۵۰ درصــد از گاز را مصرف می‌کنند با دریافت قبض گاز از خادمان خود در شــرکت ملی گاز ایران گله‌مند نشــوند. اوجی با بیان اینکه هموطنان با چند راهکار ســاده می‌توانند در بحث بهینه‌ســازی مصرف گاز کمک کننــد، تصریح کرد: دمای رفــاه ۱۸ تا ۲۱ درجه، تنظیم موتورخانه، پوشــیدن لباس گرم، خاموش کردن وسایل گرمایشــی هنگام خروج از خانه یا محل کار از جمله راهکارها هســتند.وی در پایــان اظهار کرد: از همه هموطنان تقاضا می‌کنم از هم‌اکنون وســایل گرمایشی اضافه و غیرضروری را خاموش کنند.

مدیرعامل شرکت ملی پخش خبر داد:

افزایش ۱۵ میلیون لیتری توزیع بنزین در آبان‌ماه نسبت به سال گذشته

مدیرعامل شرکت ملی پخش گفت: در آبان‌ماه امسال به‌طــور میانگین روزانه ۹۰ میلیــون و ۵۰۰ هزار لیتر بنزین در کشــور توزیع شــده که این رقــم در مدت مشــابه ســال گذشــته، ۷۵ میلیون و ۵۰۰ هزار لیتر بوده اســت.به گزارش خبرگزاری مهر به نقل از وزارت نفت، کرامــت ویس‌کرمی، مدیر عامل شــرکت ملی پخــش فراورده‌های نفتی گفــت: برخی علت آلودگی هوا در شــهر تهــران را مازوت مصرفــی در نیروگاه‌ها می‌دانند، در حالی که از ابتدای ســال ۱۴۰۰ تاکنون تنها ۱۰ درصد از مصرف ســوخت نیروگاهی سوخت مایع بوده که از این میان ســهم اســتان تهران از نفت کوره صفر اســت.وی با تأکید بر اینکه امســال حدود ۱.۵ برابر ظرفیت ذخیره‌سازی نیروگاه‌ها سوخت مایع تحویل داده‌ایم، گفت: از ابتدای امســال تاکنون حدود ۹۰ درصد ســوخت تحویلی به نیروگاه‌ها گاز طبیعی و تنها ۱۰ درصد آن ســوخت مایع شــامل نفت‌گاز و نفت کوره بوده که البته این معادله در ماه‌های ســرد زمستان با تغییر همراه اســت.مدیرعامل شرکت ملی پخش فرآورده‌های نفتی تأکید کرد: در آبان‌ماه با توجه به مصرف ســوخت مایع نیروگاه‌ها در فصل تابستان، مقدار ذخیره نفت‌گاز و نفــت کوره نیروگاهی بیش از ۷۲ درصد بوده اســت.ویس‌کرمی با اشاره به تشکیل کارگروه سوخت زمســتانی در ابتدای ۶ ماه دوم سال در شرکت ملی پالایش و پخش فرآورده‌های نفتی ایران گفت: کارگروه اضطرار تأمین ســوخت نیروگاه‌ها که از دو سال گذشته اجرایی می‌شد، امسال نیز نشست‌های خود را با حضور مدیران شــرکت‌های ملی گاز، شرکت تولید نیروی برق حرارتی ایران، شرکت ملی پالایش و پخش فرآورده‌های نفتی، وزارت نفت، سازمان حفاظت محیط زیست، نماینده دادستانی، سازمان هواشناسی و ... برگزار می‌کند.وی افزود: در این نشست‌ها به‌منظور تأمین به‌موقع سوخت صنایع عمده و نیروگاهی در آن تصمیم‌گیری، همفکری و سرانجام برنامه‌ریزی می‌شود، اما امسال افزون بر نشســت‌های کمیته اضطرار، یک کارگروه متشــکل از مدیران شــرکت ملی گاز، وزارت نیرو، شــرکت ملی پالایش و پخش فرآورده‌های نفتی، معاونت برنامه‌ریزی وزارت نفت و راه‌آهن ایجاد شــده است که در آن هماهنگی‌های لازم برای تأمین سوخت زمستانی نیروگاه‌ها در سطح معاونان وزارت نفت انجام می‌شــود.مدیرعامل شــرکت ملی پخش فرآورده‌های نفتی افزود: یک کارگروه تأمین ســوخت زمستانی در سطح وزارت نفت با حضور وزیر نفت برگزار می‌شود و به‌صــورت دو هفته یک‌بار بر روند تأمین گاز طبیعی و سوخت زمستانی نیروگاه‌ها نظارت می‌کند.ویس‌کرمی درباره مقدار ســوخت تحویلی به نیروگاه‌ها در ســال ۱۴۰۰ گفت: در هشــت ماه منتهی به آبان‌ماه امسال (ابتدای فروردین تا پایان آبان‌ماه ۱۴۰۰) در مقایســه با مدت مشابه پارســال در مجموع ۱۲ درصد سوخت مایع بیشتر تحویل نیروگاه‌های کشور شد و در مجموع مقدار ذخیره ســوخت نیروگاهی نیز نسبت به پارسال مثبت بوده اســت.وی با اشاره به سرمای زودرس دهه سوم آبان‌ماه امسال گفت: در چنین شرایطی که کاهش دمای هوا تأمین گاز نیروگاهی را متأثر می‌کند، افزون بر برگزاری نشست‌های کمیته اضطرار به‌صورت مستمر و هفتگی، به‌منظور برنامه‌ریزی روزانه برای تأمین سوخت مایــع در روزهای خاص، هماهنگی‌هــای روزانه میان دیسپچینگ شــرکت توزیع نیروی برق، شرکت ملی گاز و همکاران تأمین و توزیع شرکت ملی پخش انجام می‌شــود.مدیرعامل شــرکت ملی پخش فرآورده‌های نفتی گفت: هیچ‌گونه جای نگرانی درباره تأمین سوخت دیگــر صنایع از جمله صنایع ســیمان که محدودیت تأمین گاز برای آنها وجود دارد، نیســت و این صنایع می‌توانند در صورت نیاز به ســوخت دوم، نفت کوره را به همان قیمت گاز طبیعی تحویل بگیرند.ویس‌کرمی افزود: تسهیلاتی ایجاد شده است تا این صنایع بتوانند حتی در صورت تأمین نشــدن نقدینگی، ســوخت را به‌صورت اعتباری خرید کنند.مدیرعامل شــرکت ملی پخش فرآورده‌های نفتی تأکید کرد: صنایع دیگری نیز که امکان استفاده از سوخت دوم را دارند، امکان تأمین آن در شــرکت ملی پخش فرآورده‌های نفتی با همان قیمــت یارانه‌ای وجــود دارد.ویس‌کرمی گفت: وزارت نفت در زمینه ارتقای کیفیت سوخت به تکالیف قانونی خود از جمله قانون هوای پاک و مصوبه هیئت وزیران عمل کرده است. هم‌اکنون بنزین توزیعی در کلانشهر تهران و حتی حومه شــهر یورو ۴ است، همچنین در همه شهرستان‌های شرق استان تهران از جمله پردیس، بومهن، رودهن، دماونــد و فیروزکوه نیز بنزین یورو ۴ توزیع می‌شــود.وی اظهار کرد: حتی در شــهر تهران بیش از تکالیف قانونی خــود عمل کرده‌ایم و در همه جایگاه‌های ســطح شــهر و حتــی جایگاه‌های بخش حمل‌ونقل اطراف تهران، گازوئیل یورو ۴ توزیع می‌شود. مدیرعامل شرکت ملی پخش فرآورده‌های نفتی با اشاره به توزیع تمامی بنزین و گازوئیل کشور از طریق سامانه هوشــمند ســوخت گفت: در تلاش هستیم خدماتی نظیر صدور کارت سوخت المثنی را که پیش از این از طریق سامانه هوشمند سوخت انجام می‌شد، با رعایت ملاحظات امنیتی و رعایت پروتکل‌ها و دستورعمل‌ها و هماهنگی با دستگاه‌های ذی‌ربط، ایمن‌سازی کنیم و پــس از ارتقای ســطح ایمنی و امنیتــی، آنها را در سرویس قرار دهیم. امیدواریم تا چند روز آینده بتوانیم این ســرویس را برقرار کنیم و صدور کارت هوشــمند سوخت از سر گرفته شود.ویس‌کرمی تأکید کرد: کارت سوخت المثنی در مرحله اول برای خودروهای عمومی اعم از بنزینی و دیزلی و کســانی که کارت سوختشان مفقود شده اســت، صادر می‌شودوی گفت: در جریان قطعی ســامانه هوشمند ســوخت در ابتدای آبان‌ماه، تلاش کردیم عرضه ســوخت در جایگاه‌ها با نرخ دوم را در کمترین زمان ممکن و در همان ساعات نخستین برقرار کنیم و خوشــبختانه با صبوری مردم و همراهی اصحاب رسانه از جمله صداوسیما، عصر همان روز نیز عرضه سوخت ســهمیه‌ای در نخستین جایگاه ممکن شد.مدیرعامل شــرکت ملی پخش فرآورده‌های نفتی درباره مقدار سوخت مصرفی در کشور گفت: در آبان‌ماه امســال به‌طور میانگین روزانه ۹۰ میلیون و ۵۰۰ هزار لیتر بنزین در کشــور توزیع شده است که این رقم در مدت مشابه پارسال (۹۹)، ۷۵ میلیون و ۵۰۰ هزار لیتر بوده است که حاکی از افزایش ۱۵ میلیون لیتری توزیع روزانه بنزین در کشور است.ویس‌کرمی میانگین روزانه توزیع بنزین در کشور را از ابتدای سال تا پایان آبان‌ماه ۱۴۰۰، ۸۵ میلیون لیتر اعلام کرد و گفت: این رقم در مقایسه با مدت مشابه پارسال با ۷۵ میلیون لیتر توزیع روزانه، ۱۰ میلیون لیتر افزایش یافته است.

وی بیشترین مقدار توزیع بنزین کشور در سال جاری را مربوط به تابستان با ۱۰۴ میلیون لیتر اعلام کرد.

پلکانی کردن قبوض؛ راهکار وزارت نفت برای کنترل غیرتورمی مصرف

بــا وجود روند افزایشــی مصرف گاز و تصمیم وزارت نفــت برای پلکانی کردن قبوض گاز، هنوز نرخ رسمی جریمه پرمصرف‌ها اعلام نشده که نیازمند تسریع و تعجیل وزارت نفت اســت.به گزارش خبرگزاری مهــر ، یکی از اخبار پرتکرار روزهای گذشته خبر جریمه برای مشترکین پرمصرف گاز بوده است. اصلی‌ترین دلیلی که برای اعمال این جریمه گفته شده مصرف افسار گسیخته و بالای گاز در کشور اســت. به گفته وزیر نفت، روز گذشته مصرف گاز در بخش خانگی و تجاری و صنایع غیر عمده، بالغ بر ۵۱۷ میلیون متر مکعب بوده که نسبت به روز مشابه سال گذشته، حدود ۲۰ تا ۲۲ درصد افزایش داشته است.اوجی در همین باره افزود: پنجاه درصد مصرف گاز مربوط به ۲۵ درصد مشــترکین اســت که بایستی با اعمال جریمه‌های بازدارنده از مصرف بی‌رویه این مشترکین جلوگیری شــود.لازم به ذکر است که در هفته گذشته مصرف گاز در برهه‌ای از مرز ۷۰۰ میلیون مترمکعب نیز گذشت و باعث پیشی گرفتن مصرف از تولید گاز شد. با توجــه به اینکه احتمال افزایش مصرف گاز در هفته‌های آتی قطعی می‌باشــد، موضــوع نگرانی‌ها را بابت تأمین گاز خانگی، کــه اولویت اول وزارت نفت برای تأمین گاز اســت بیشتر کرده است. این در شرایطی است که به گفته مسئولین وزارت نفت بسیاری از صنایع سوخت خود را از گاز به نفت گاز تغییر داده‌اند تا بار آن به ســمت مصارف خانگی و تجاری هدایت شود.تصمیم به پلکانی کردن مصرف در شرایطی گرفته شد که در تابستان امسال هم به دلیل ناترازی صنعت برق، قبوض برق نیز با تعرفه پلکانی محاسبه شد. در صنعت برق نیز ۱۵ درصد مشــترکین مصارف غیرمتعارف و بسیار بالا داشتند که مشمول جریمه شدند و همانطور که مشاهده شد بار مالی بر دوش اکثریت جامعه منتقل نکرد و به گفته مسئولین صنعت برق تأثیر به‌سزایی در کاهش مصرف برق گذاشت. همچنین در صنعت برق ۲۵ درصد مشــترکین که مصرف پایینی داشتند، یعنی برق حدود ۱۰ میلیون و ۶۰۰ هزار نفر رایگان شــد که این تشویق هم باید در کنار جریمه پرمصرف‌ها به منظور کاهش مصرف گاز به کار گرفته شود.از طرفی با وجود مبلغ بالای یارانه‌های پنهان انرژی که بنا بر گزارش ســازمان برنامه و بودجه بالغ بر ۱,۳۰۰ میلیارد تومان است، توزیع عادلانه این مبلغ نیز از وظایف حاکمیت است که به گفته کارشناسان با پلکانی کردن تعرفه‌های مصرف است که بدون ایجاد بار تورمی این مهم محقق می‌شود.باوجود اینکه وزیر نفت تأکید کرده که از آذر ماه مصارف بالا مشمول جریمه می‌شود ولی هنوز میزان دقیق این جریمه اعلام نشده است. البته در روزهای گذشته جدولی در رسانه‌ها منتشر شد که لازم به ذکر است تعرفه‌های مذکور مربوط به قیمت‌های جدید نیست بلکه تعرفه‌هایی که در تصویر ۲ آورده شــده است، قدیمی هستند و از سال ۹۴ تا کنون اعمال می‌شدند. در شیوه پیشین قبض مشترکین در ۱۲ پله محاسبه می‌شدند که در بیشترین حالت هم تفاوت محسوســی با نرخ واقعی قیمت گاز داشت. در حال حاضر به طور میانگین قیمت گاز صادراتی کشور به عراق و ترکیه ۳۰ سنت است که اختلاف این رقم با ارقام داخلی به خوبی بیانگر یارانه پنهان است که باید به عادلانه‌ترین شیوه تقسیم شود.

ارزیابی گلدمن ساکس از تصمیم آمریکا

آزادسازی ذخایر نفت جهانی، قطره ای در اقیانوس

بانک آمریکایی گلدمن ســاکس اعلام کرد آزادسازی هماهنگ ذخایر نفت نفتی از سوی آمریکا و متحدانش کمتر از میزانی بوده که بازار روی آن حساب کرده بود و مانند قطره ای در اقیانوس اســت.به گزارش ایسنا، تحلیلگران گلدمن ساکس اعلام کردند آمریکا و متحدانش ممکن اســت مجموعا حدود ۷۰ تا ۸۰ میلیون بشکه نفت از ذخایر آزاد کنند که کمتر از بیش از ۱۰۰ میلیون بشــکه نفت اســت که بازار روی آن حساب کرده بود. ماهیت ســواپ نفتی که از ذخایر برداشت می شــود افزایش اندک به میزان ۴۰ میلیون بشکه در عرضه نفت در سالهای ۲۰۲۲ و ۲۰۲۳ را نشان می دهد.این بانک در یادداشتی با عنوان «قطره ای در اقیانوس» نوشت: در مدل قیمت گذاری ما، چنین برداشتی کمتر از دو دلار در هر بشکه ارزش خواهد شد و کمتر از هشت دلار در هر بشکه ریزش قیمت نفت است که از اواخر اکتبر اتفاق افتاده است.قیمت جهانی نفت روز سه شنبه پس از این که اقدام آمریکا و کشورهای مصرف کننده نفت دیگر برای آزادسازی نفت از ذخایر نفت اســتراتژیک و پایین بردن قیمتها، ضعیفتر از انتظارات از آب درآمد، به بالاترین حد یک هفته اخیر صعود کرد و در معاملات روز چهارشنبه رشد قیمت روز گذشته را حفظ کرد. طبق گزارش گلدمن ساکس، قیمت نفت برنت آسیب دیدن تقاضای جهانی برای نفت به میزان ۱.۵ میلیون بشکه در روز در سه ماه آینده تحت تاثیر موج جدید شیوع کووید ۱۹ در اروپا و چین را حساب کرده است.بر اساس گزارش رویترز، در گزارش گلدمن ساکس آمده است: اگرچه برداشت هماهنگ از ذخایر استراتژیک توسط دولتهای متعدد دو دلار از پیش بینی قیمت نفت برنت پایان ســال این بانک کم می کند اما انتظار می رود عدم پیشــرفت مذاکرات با ایران، ریســکهای مذکور را جبران کند. بعلاوه اوپک ممکن است تصمیم بگیرد افزایش تولیدش را برای جبران تاثیر آزادســازی نفت از ذخایر کشورهای متعدد متوقف کند و چنین اقدامی را در راســتای احتیاط در برابر ریسکهای کووید ۱۹ برای تقاضای نفتی توجیه کند.

مشترکان برق استان تهران ۶۲۰ میلیارد تومان بدهکارند

مدیرعامل شرکت توزیع نیروی برق استان تهران گفت: مشترکان برق شهرستان‌های استان تهران ۶۲۰ میلیارد تومان بدهکارند.به گزارش ایسنا، حاجی رضا تیموری با اعلام این خبر گفت: باید توجه داشت که شرکتهای توزیــع برق به صــورت درآمد-هزینه‌ای اداره می شوند و در صورت استمرار این وضعیــت و عدم پرداخت بهای برق مصرفی از ســوی مشترکان با مشکل مواجه خواهیم شد.مدیرعامل شرکت توزیع نیروی برق استان تهران در جمع کارکنان این شرکت و در مراسمی که به مناســبت بزرگداشــت هفته بسیج برگزار شد، گفت: در تابستان سال جاری که تراز تولید و مصرف انرژی برق نابرابر بود، در شرکت توزیع نیروی برق استان تهران با پیروی از فرامین رهبری با اســتفاده از تمام ظرفیت‌ها، مدیریت جهادی و همدلی و همراهی مردم فهیم اســتان توانستیم سختی های پیش رو را سپری کنیم.تیموری کاهش نزولات آســمانی و کمبود آب در پشــت سدها در نتیجه محدودیت در تولید نیروگاه های برق آبی، افزایش مصرف برق مشترکان، استفاده از دستگاه های سرمایشی و استخراج رمزارزها را مهمترین دلایل نابرابری تراز تولید و مصرف انرژی برق معرفی کرد و افزود: در تابستان امسال پیک بار کشور به ۶۷ هزار مگاوات افزایش یافت و نزدیک به ۲۴ هزار مگاوات از مصرف برق مربوط به دســتگاه های سرمایشــی و حدود ۲۰۰۰ مگاوات هم مربوط به دستگاه های تولید رمزارزهای مجاز و غیر مجاز بود و بر خود واجب می دانم از مشارکت فعال کلیه مشترکان محترم که در مدیریت کردن کسری تولید انرژی برق، ما را یاری کردند، قدردانی نمایم.مدیرعامل شرکت توزیع نیروی برق استان تهران با اشاره به فرا رسیدن زمستان گفت: در این فصل با افزایش مصرف گاز از سوی مردم، احتمال کمبود سوخت گاز نیروگاهها برای تامین توان و انرژی برق وجود دارد؛ لذا خواستار استمرار همکاری همه مشترکان برای رعایت الگوی صحیح مصرف انرژی هستیم.وی تصریح کرد: در همین ارتباط معاون اول محترم ریاست جمهوری با ارسال بخشنامه ای به کلیه وزارتخانه ها، سازمان ها، موسسات و شرکت های دولتی، نهادهای انقلاب اسلامی، نیروهای مسلح و استانداریها درخواست کرد تا حداقل ۱۰ درصد مصرف گاز طبیعی هر مشترک در چهار ماهه پایان سال نسبت به سال گذشته کاهش یابد.تیموری ادامه داد: همکارانم در شرکت توزیع نیروی برق استان تهران با اجرای طرح تعدیل روشنایی معابر، تعمیر و اصلاح شبکه های توزیع برق، جمع آوری برق‌های غیرمجاز و نیز جمع آوری رمزارزهای غیرمجاز و سایر اقدامات فنی در تلاش هستند تا شرایط پیش رو با همکاری و مشارکت مشترکان محترم را به بهترین نحو مدیریت کنیم.طبق اعلام وزارت نیرو، مدیرعامل شرکت توزیع نیروی برق استان تهران در ادامه به تحلیل مصارف برق مشترکان تحت پوشش این شرکت پرداخت و گفت: ۱۹ درصد از مشترکان ما در گروه کم مصرف ها(کمتر از ۱۰۰ کیلووات ساعت) قرار می گیرند و بهای انرژی مصرفی آنها رایگان است؛ ۴۹ درصد از مشترکان ما خوش مصرف(متوسط مصرف ماهیانه کمتر از ۳۰۰ کیلووات ساعت) است و بهای برق مصرفی آنها با افزایش ۷ درصدی نسبت به سال گذشته و نرخ عادی محاسبه می شود و ۳۲ درصد مشترکان پرمصرف، بیش از ۳۰۰ کیلووات ساعت مصرف می کنند و نرخ برق آنها با افزایش ۲۳ درصدی همراه است. همچنین برای مشــترکانی که مصرف آنها بیش از ۶۰۰ کیلووات ســاعت انرژی در ماه است به ازای هر کیلووات ساعت مازاد بر مصرف ۶۰۰ کیلووات ساعت ۸۲۰ تومان دریافت می شود.وی افزود: همچنین بر اساس بند «ز» تبصره «۱۵» قانون بودجه سال ۱۴۰۰ حق ترانزیت از مشترکان بالای ۵ مگاوات دریافت می شود. تیموری در بخش دیگری از سخنان خود با اشاره به فعالیت استخراج کنندگان رمزارزها به صورت غیرمجاز اظهارداشت: تا پایان آبان ماه سالجاری، تعداد ۶۹۱ مرکز شناسایی و نسبت به جمع آوری ۲۷۲۴۴ دستگاه تولید رمز ارز اقدام شده که در اثر این اقدام ۵۴ مگاوات از پیک بار استان کاهش یافته است.

پیگیری دستورات صادراتی رئیس جمهو:

سیاست های حمایتی دولت از تجار

رئیس کل سازمان توسعه تجارت ضمن تشریح سیاست های مهم دولت در حمایت از تجار و بازرگانان، گفت: ســازوکارهای تدوین شده برای رفع تعهد ارزی، فرایند بازگشت ارز صادراتی را تسهیل کرده است.به گزارش خبرنگار مهر، چندی پیش در دیدار فعالان اقتصادی با رئیس‌جمهــور در روز ملی صادرات، سید ابراهیم رئیســی به تیم اقتصادی پنج دستور داد. دستور نخست این بود که همه مســؤولان به گونه‌ای عمل کنند که صادرکنندگان آثار حمایت دولت را ببینند. دستور دوم به ثبات در تصمیم‌گیری‌ها و پرهیز از تصمیمات لحظه‌ای و بازنگری در دســتورالعمل‌های مانع‌تراش تاکید داشت. دستور سوم درباره بازنگری و تقویت توان و ظرفیت بخش حمل‌ونقل زمینی، ریلی، دریایی و هوایی کشور و دستور چهارم به جلوگیری از سهولت متهم‌کردن صادرکنندگان اشــاره داشت. دســتور آخر درباره پرهیز از ساختارســازی‌های مجدد مانند ایجاد وزارت صادرات و... بود.در بخش نخســت از پیگیری دستورات رئیس جمهور موضوع «بازنگری و تقویت تــوان و ظرفیت بخش حمل‌ونقل زمینی، ریلی، دریایی و هوایی کشور» را بررسی کردیم.در بخش دوم از ایــن گزارش، موضوع «حمایت از صادرکنندگان» را در گفت و گویی با علیرضا پیمان پاک رئیس کل سازمان توسعه تجارت ایران و معاون وزیر صمت پیگیری کردیم.

تســهیل در رفع تعهد ارزی با مصوبه دبیرخانه شورای عالی امنیت ملی

علیرضا پیمان پاک در گفت‌وگو با خبرنگار مهر اظهار کرد: یکی از بحث‌هــای اصلی در مورد صادرکنندگان وضعیت رفع تعهد ارزی است؛ بســیاری از فعالان اقتصادی به این شیوه اعتراض داشتند اما ما ســازوکارهایی چیده‌ایم تا نحوه رفع تعهد ارزی کاملاً متنوع شــود. در حال حاضر ۹ روش برای بازگشــت ارز صادراتــی داریم که از جملــه آنها می‌توان به فــروش ارز در سامانه نیما، واردات در مقابل صادرات خرد، واگذاری ارز پروانه صادراتی، فروش ارز در ســنا، تهاتر ارزی، صادرات ریالی تائید شــده (برای ســال ۹۷)، پرداخت بدهی ارزی و ... اشاره کرد. در حال حاضــر صادرکنندگان (غیر از صادرات ریالی که برای سال‌های قبل بوده است) به هر روشی که بخواهند بدون سقف می‌توانند ایفای تعهد کنند.رئیس کل ســازمان توسعه تجارت ایران افزود: همچنین مصوبه دبیرخانه شورای عالی امنیت ملی را برای بحث تهاتر گرفته‌ایم تا از این طریق ســازمان توســعه تجارت بحث تهاتر را تســهیل کند. بنابراین صادرکننده با این شرایط باید ارز را بیاورد.

بهبــود ملاک‌های ارزیابی و اعتبارســنجی کارت‌های بازرگانی

وی ادامه داد: موضوع دیگر مدنظر رئیس جمهوری اصلاح فرایند صدور کارت بازرگانی است. کسانی باید کارت بازرگانی بگیرند که اعتبارسنجی شده باشند و خود بخش خصوصی آنهایی که صادرکننده واقعی نیستند، از مجموعه خود خارج کند.پیمان پاک گفت: کارتهای بازرگانی و صادرکنندگان اعتبارســنجی می‌شوند و همان ملاکی برای تمدید کارت می‌شود.معاون وزیر صمــت افزود: بحث دیگر تجدید نظر در صدور کارت بازرگانی اســت که با کمک اتاق بازرگانی در حال انجام است تا کسانی که صادرکننده و بازرگان واقعی هســتند و انگیزه‌های دیگری ندارند، کارت بازرگانی بگیرند. برای این اقدام، فرایندهایی داریم که اعلام می‌کنیم.وی ادامه داد: به عنوان مثال باید فرایندها را کارشناسی و علمی کنیم که این موضوع نیز کار سازمان توسعه تجارت و وزارت صمت نیســت بلکه بایــد از روندهای علمی مطرح شده در دنیا استفاده کنیم.پیمان پاک گفت: در واقع در فرایند صدور کارت بازرگانی، شیوه‌ها و استانداردهای فعلی باقی می‌ماند ولی ملاک‌های ارزیابی و اعتبارسنجی را بهبود می‌دهیم و فرایند را کارشناسی تر می‌کنیم.

حذف شرط سقف و سابقه واردات

وی اظهار کرد: همچنین هر صادرکننده‌ای به میزانی که افزایش صادرات را نسبت به سال گذشته تجربه کند، از سقف بالاتری بــرای واردات برخوردار خواهد شــد.معاون وزیر صمت گفت: شرط سقف و سابقه برای واردات این دسته از صادرکنندگان از ابتدای سال ۱۴۰۱ برداشته خواهد شد.

صادرکننــدگان دانــش بنیانی در اولویــت پرداخت تسهیلات

پیمان پاک به وضعیت مشــوق‌های صادراتی نیز اشاره کرد و افزود: هنوز برای مشوق‌های صادراتی مبلغی از سوی سازمان برنامه و بودجه تخصیص داده نشده است اما تمام تلاش ما این اســت که این مبالغ را بگیریم. البته باید کسری بودجه دولت را نیز در نظر داشــته باشــیم.وی ادامه داد: در این رابطه چه تســهیلات ۲ هزار میلیارد تومانی که از منابع صندوق توسعه محقق شــده و چه یک میلیارد یورویی که بابت اعتبارخریدار باید به صادرکنندگان بدهیم را هدفمند خواهیم کرد. در این راستا با بانک‌ها توافق می‌کنیم تا صادرکننده برتر اولویت قرار گیرد. فرصت بســیار مناسبی است که صادرکنندگان بتوانند با نرخ ۲.۵ درصد از تســهیلات اعتبار خریدار بهره‌مند شــود. رئیس کل سازمان توســعه تجارت ایران تصریح کرد: ما بین صادرکننــدگان تفاوت قائل خواهیم شــد. صادرکننده‌ای که دانــش بنیان تر بوده و زنجیره ارزش را رعایت کرده و به طور کلی صادرکننده واقعی بوده اســت و توانسته در کشور مقصد شبکه بازاریابی و سیستم‌های فروش راه اندازی و حضور خود را پایدار کند قطعــاً با صادرکننده‌ای که کالاهای منبع محور و ارزان مثل ســیمان صادر کرده فرق می‌کند.وی افزود: البته درست است که این صادرکنندگان نیز به ما در این تنگناهای ارزی کمک می‌کنند ولی بحث این است که صادرکننده هایی که مدیریت منابع و سرمایه کرده و ارزش افزوده ایجاد کرده‌اند و در بازارهای هدف حضور پایدار دارند، باید در منابع تشویقی و تســهیلات در اولویت قرار گیرند.پیمــان پاک تصریح کرد: از ســویی دیگر ما در نظر داریم که کنسرسیوم‌های صادراتی قوی تشــکیل دهیم تا از این طریق از منابع بانک‌ها در بخش مشارکت بهره‌مند شویم. در این رابطه یک بانک به جای اینکه وام به صادرکننده پرداخت کند، با او مشارکت کرده و صادرات را رونق خواهد داد.

تصویب ملاک‌های ارزیابی صادرکنندگان در هیأت دولت

پیمان پاک ادامه داد: امسال برای انتخاب صادرکننده نمونه نیز این مســائل را ملاک قرار داده‌ایم که البته ارزیابی‌ها نیز نشان می‌دهد که تعداد صادرکننــدگان دانش بنیانی افزایش یافته است.وی گفت: برای سال بعد هم این ملاک‌ها و شاخص‌های ارزیابی را در هیأت دولت مصــوب می‌کنیم تا صادرات دانش بنیانی و دارای ارزش افزوده را توسعه دهیم.

بهبود شراط صدور ضمانت نامه‌ها در حوزه خدمات فنی و مهندسی

رئیس کل ســازمان توسعه تجارت ایران همچنین به وضعیت صــدور ضمانت نامه‌ها در حوزه خدمات فنی و مهندســی نیز اشــاره و تاکید کرد: در حوزه صدور ضمانتنامه های مرتبط با صادرات خدمات فنی و مهندســی نیز تمام تلاش ما این است که این ضمانتنامه با شرایطی به مراتب بهتر از گذشته به دست صادرکنندگان برسد تا بتوان از این فضا هم در تجارت خارجی به بهترین شکل استفاده کرد.

تجارت ایران و آلمان اوج می‌گیرد؟

معاون بین‌الملــل اتاق بازرگانی ایــران می‌گوید با توجه به سابقه طولانی همکاری‌های اقتصادی ایران و آلمان، می‌توان انتظار داشت که با همکاری طرف آلمانی، حجم مناسبات دو جانبه افزایش یابد.به گزارش ایســنا، هر چند پس از خروج آمریکا از برجام، میزان حضور شــرکت‌های اروپایی در ایران به شدت کاهش یافت اما آلمان جزو تنها کشورهای اروپایی بود که ســطحی از روابط اقتصادی خود با ایران را در طول این ســال‌ها حفظ کرد.آمارهای ارائه شــده از سوی گمرک نشــان می‌دهد که آلمان و سوییس تنها کشورهای اروپایی هستند که در میان ۱۰ شریک اول تجاری ایران باقی مانده‌اند و پــس از امارات متحده عربی، چیــن و ترکیه، چهارمین و پنجمین کشــور صادرکننده کالا به ایران به شمار می‌روند.با این وجود کشورهای اروپایی علی رغم تاکید بر عدم همراهی با آمریکا در خروج از برجام، در ســال‌های گذشته در عرصه عمل کمک چندانی به دور زدن تحریم‌ها نکرده‌اند و همین موضوع از سوی طرف ایرانی در وبینار همکاری‌های اقتصادی ایران و آلمان بار دیگر مطرح شد.محمدرضا کرباسی، معاون بین‌الملل اتاق ایران با بیان این مطلب که آلمان از دیرباز نگاه توسعه‌ای به ایران داشته است، تصریح کرد: توسعه بسیاری از زیرساخت‌های ایران مانند راه‌آهن، ذوب آهن، نورد و نیروگاه‌ها با همکاری شرکت‌های آلمانی در ایران ایجاد شده است. البته روابط تجاری، مســتلزم روابط بانکی اســت و همان‌طور که تجارت بدون امکانات لجستیکی، ناپایدار است، بدون روابط کارگزاری بانکی هم امکان مناســبات تجاری وجود ندارد.او با تاکید بر ایجاد زیرســاخت‌های تجارت پایدار گفت: تنها از راه سرمایه‌گذاری مشترک می‌توان زمینه تجارت پایدار بین کشورها را فراهم کرد. این هدف مهم تنها در چارچوب خرید و فروش کالا محقق نخواهد شد. در این بین ایجاد بسترهای لازم برای تجارت و سرمایه‌گذاری به تفاهم و برقراری دیالوگ بین کشورها نیاز دارد.معاون بین‌الملل اتاق ایران با تاکید بر اینکه انتظار می‌رفت اروپا و به ویژه آلمان بعد از خروج آمریکا از برجام، گام‌های موثرتری در حمایت از فعالیت‌های بخش خصوصی بین دو کشور بردارد، ادامه داد: علی‌رغم آنکه پس از برجام، روابط ایران با آلمان ۶۰ درصد رشد پیدا کرد، طی دو ســال اخیر ســیر نزولی به خود گرفته است که این روند مورد انتظار نبود.کرباســی در بخش دیگری از سخنان خود به توانمندی‌های شرکت‌های دانش‌بنیان ایرانی و رتبه بالای آنها در منطقه اشاره کرد و افزود: بخش خصوصی آلمانی باید دید بلندمدت داشــته باشند و بازار ایران را نه فقط به عنوان یک بازار مصرف بلکه به عنوان یک بازار رقابتی و چندجانبه در نظر بگیرند.بر اســاس گزارش پایگاه اتاق بازرگانی ایران، در ادامــه هلنا رنگ، رئیس هیات مدیره انجمن نموف آلمان با بیان این مطلب که این انجمن به شرکت‌های آلمانی برای توسعه بازار در کشــورهای خاورمیانه و خاور نزدیک کمک می‌کند و در دوره‌های پیش با وزارت صنعت ایران همکاری نزدیک داشته است، گفت: علی‌رغم چالش‌ها، همواره روابط دوستانه‌ای با ایران داشته‌ایم و امروز حجم روابط دو کشور به رقم ۱.۵۴ میلیارد یورو می‌رسد.

طی ۷ ماهه امسال رقم خورد؛

تجارت ۹.۲ میلیارد دلاری ایران با اکو

سخنگوی گمرک گفت: در ۷ ماهه امسال ۲۰.۳ میلیون تــن کالا به ارزش ۹.۲ دلار بین ایران و ۹ عضو اکو تبادل شد که تراز تجاری مثبت ۲.۸ میلیارد دلاری کشورمان با این سازمان را نشان می دهد.به گزارش خبرگزاری مهر، ســید روح الله لطیفی در آستانه اجلاس اکو در عشق آباد اظهار داشــت: در هفت ماه نخست امسال ۲۰ میلیون و ۳۲۷ هــزار و ۸۳۹ تن کالا بــه ارزش ۹ میلیارد و ۲۳۳ میلیــون و ۵۳۶ هزار و ۷۹۲ دلار بین ایران و ۹ کشــور دیگر ســازمان همکاری‌های اقتصادی اکو تبادل شد که ۱۷ میلیــون و ۴۴۰ هزار و ۶۱۷ تن به ارزش ۶ میلیارد و ۳۰ میلیون و ۵۴۴ هزار و هفت دلار آن ســهم صادرات و دو میلیون و ۸۸۷ هزار و ۲۲۲ تن به ارزش ســه میلیارد و ۳۰۲ میلیون و ۹۹۲ هزار و ۷۸۵ دلار نیز ســهم واردات از این کشورها بوده اســت.وی افزود: تجارت ایران با اکو نسبت به هفت ماهه نخســت سال ۹۹ از لحاظ وزن ۴۳ درصد و از لحاظ ارزش ۴۸.۵ درصد افزایش یافته و نسبت به هفت ماه نخست سال ۹۸ یعنی قبل از فراگیری کرونا و محدودیت‌های ناشی از آن، ازلحاظ وزنی ۲ درصد کاهش و از لحاظ ارزش بیش از ۶ درصد رشد داشته است.

سخنگوی گمرک در خصوص صادرات ایران به اکو گفت: صادرات کالاهــای ایرانی به کشــورهای عضو» اکو» در هفت ماهه ســال ۱۴۰۰ نسبت به مدت مشابه سال قبل ۵۸ درصد در وزن و ۶۰ درصد در ارزش رشــد داشــته و نسبت به همین مدت در ســال ۹۸ از لحاظ وزنی یک و نیم درصد و از لحاظ ارزش ۱۴و نیم درصد بیشــتر شده اســت.لطیفی افزود: ۵۶ درصد صادرات کشورمان به اکو به ترکیه با ســه میلیارد و ۳۹۷ میلیــون و ۲۷۸ هزار و ۲۵۰ دلار بوده اســت و افغانستان با یک میلیارد و ۱۲۵ میلیون و ۵۰۱ هزار و ۹۵۵ دلار بیش از ۱۸و نیم درصد، پاکســتان با ۶۵۵ میلیون و ۱۵۴ هزار و ۹۳۰ دلار بیش از ۱۰.۸ درصد از ســهم صادرات کشــورمان به» اکو» را به خود اختصاص دادند.ســخنگوی گمرک در خصوص صادرات به سایر کشــورهای عضو اکو توضیح داد: بعد از ترکیه، افغانستان و پاکستان، آذربایجان با ۲۷۲ میلیون و ۹۵۸ هزار و ۳۷۲ دلار، ازبکســتان با ۲۴۳ میلیون و ۷۲۲ هزار و ۵۴۵ دلار، ترکمنستان با ۱۷۴ میلیون و ۱۶۳ هزار و ۸۹ دلار، قزاقســتان با ۹۵ میلیون و ۲۰۹ هزار و ۷۶۵ دلار، قرقیزســتان با ۴۱ میلیون و ۷۴۵ هزار و ۹۹۸ دلار و تاجیکستان با ۲۴ میلیون و ۸۰۹ هزار و ۱۰۳ دلار قرار دارند.لطیفی در خصوص واردات از کشــورهای عضو اکو نیز گفت: در هفت ماهه نخســت امسال نسبت به مدت مشــابه ســال قبل ۳۱ درصد ارزش واردات کشورمان از کشــورهای اکو افزایش پیدا کرده اما نسبت به هفت ماه ۱۳۹۸ کاهش ۶ درصدی داشته است.وی افزود: ترکیه با فروش دو میلیون و ۴۹۹ هــزار و ۷۲۱ تن کالا به ارزش دو میلیــارد و ۸۶۱ میلیون و ۳۵۲ هــزار و ۶۷۱ دلار در رتبه نخست تأمین کالا برای کشــورمان در اعضای این ســازمان اســت که ۸۵.۵ درصد وزن و ۸۹ درصد ارزش واردات از» اکو» به این کشور در هفت ماه نخست امسال اختصاص یافته است.وی افزود: پس از ترکیه، پاکستان با ۱۶۹ میلیون و ۶۰۲ هزار و ۸۵۰ دلار، ازبکســتان با ۷۱ میلیون و ۸۱۷ هزار و ۸۲۷ دلار، قزاقســتان ۳۴ میلیون و ۵۳۳ هــزار و ۹۴۶ دلار، آذربایجان با ۲۷ میلیون و ۴۲ هزار و ۸۷۱ دلار، ترکمنســتان با ۲۲ میلیون و ۸۳ هزار و ۹۴۷ دلار، افغانســتان با ۹ میلیون و ۳۵۴ هزار و ۵۰۰ دلار، تاجیکستان با پنج میلیون و ۵۹۷ هزار و ۱۹۷ دلار و نهایتاً قرقیزســتان با یک میلیــون و ۶۰۶ هزار و ۹۷۶ دلار قرار دارند.لطیفی در خصوص تراز تجاری کشورمان با اعضای ســازمان همکاری‌های اقتصادی اکو گفت: تراز تجاری کشور در هفت ماهه نخست امسال و مدت مشابه آن در ســال قبل و ماقبل با اعضای اکــو مثبت بوده به گونه‌ای که در هفت ماهه امسال مثبت ۲ میلیارد و ۸۲۷ میلیون و ۵۵۱ هزار و ۲۲۲ دلار، مدت مشــابه سال قبل، مثبت یک میلیارد و ۳۳۰ میلیون و ۲۶۲ هزار و ۴۶۷ دلار و در هفت ماهه سال ۱۳۹۸ نیز مثبت یک میلیارد و ۸۵۶ میلیون و ۴۴۸ هزار و ۵۱۸ دلار بوده است.

اتاق بازرگانی تهران:

صادرات ترکیه به سوریه ۸.۶ برابر ایران است

ایران طی هفت ماه نخســت ۱۴۰۰ میانگین ماهانــه ۱۵.۲ میلیون دلار و ترکیه طی ۹ ماه نخســت ۲۰۲۱ به طور متوسط ماهانه ۱۳۱ میلیون دلار کالا به مقصد سوریه صادر کرده‌اند که رقم ترکیه ۸.۶ برابر ایران است.به گزارش خبرگزاری مهر، اتاق بازرگانی تهران گزارشی از آخرین وضعیت تجارت ایران و ترکیه با سوریه تهیه کرده است که مطابق آن طی هفت ماهه نخست ۱۴۰۰، صادرات کالای بدون نفت خام ایران به کشور سوریه حدود ۷۹.۷ هزارتن و به ارزش ۱۰۶.۲ میلیون دلار و در مقابل واردات کالایی ایران از این کشور ۱۹۵ هزارتن و به ارزش ۱۷.۷ میلیون دلار بوده اســت. در مقایســه با مدت مشابه سال قبل، مقدار صادرات ایران به سوریه طی مدت مزبور حدود ۲.۸ درصد کاهش و در مقابل ارزش صادرات ۴۲ درصد افزایش یافته است.در این گزارش ذکر شده است که بر اساس داده‌های مرکز آمار ترکیه، کل صادرات این کشــور طی ۹ ماهه نخست ۲۰۲۱ به مقصد کشور سوریه برابر با ۱.۱۸ میلیارد دلار بوده و در مقابل واردات ترکیه از سوریه حدود ۹۹ میلیون دلار بوده اســت. در مقایسه با مدت مشابه سال ۲۰۲۰، ارزش صادرات ترکیه به سوریه ۴۳ درصد افزایش و واردات از سوریه ۱۵ درصد کاهش داشته است.

همچنین گزارش اتاق بازرگانی تهران نشــان می‌دهد که طبق مقایسه عملکرد صادرات کالایی ترکیه و ایران، ایران طی هفت ماهه نخســت ۱۴۰۰ به طور متوسط ماهانه ۱۵.۲ میلیون دلار و ترکیه طی ۹ ماهه نخست ۲۰۲۱ به طور متوسط ماهانه ۱۳۱ میلیون دلار کالا به مقصد سوریه صادر کرده‌اند که رقم ترکیه ۸.۶ برابر رقم مشابه ایران است.

مخبر در جلسه ستاد تنظیم بازار؛

«فروش اینترنتی کالاهای اساسی» با قیمت مصوب افزایش می‌یابد

معــاون اول رئیس جمهور ارائه برخی اقلام ضروری مردم به صورت اینترنتی را اقدامی مناسب برای تنظیم بازار خواند و گفت: باید ارائه کالاهای اساسی مردم با قیمت مصوب به صورت اینترنتی ادامه یابد.به گزارش خبرگزاری مهر، جلســه ســتاد تنظیم بازار به ریاست محمد مخبر معاون اول رئیس جمهور برگزار و بر ضرورت نظارت هر چه بیشتر بر قیمت کالاهای اساســی در بازار و گسترش سامانه‌های اینترنتی فروش با قیمت‌های مصوب تاکید شد.مخبر در این جلســه که وزرای کشور، جهاد کشاورزی، دادگستری، صنعت، معدن و تجارت، راه و شهرســازی و اقتصاد و همچنین رییس شــورای اطلاع رســانی دولت حضور داشتند، بر ضرورت برخورد با برخی نابسامانی‌ها در بازار کالاهای اساسی تاکید و تصریح کرد: باید فرآیند و زنجیره تامین، توزیع کالاهای اساسی از مبدا کنترل و کالاها به وفور با قیمت مصوب در مراکز رســمی توزیع شود.معاون اول رئیس جمهــور همچنین ارائه برخی اقلام ضروری مردم به صورت اینترنتی را اقدامی بســیار مناسب و ارزنده برای تنظیم بازار و اطمینان خاطر مصرف کنندگان ارزیابی کرد و گفت: باید ارائه کالاهای اساسی مردم با قیمت مصوب به صورت اینترنتی ادامه یابد و در صورت امکان فروش و توزیع برخی کالاهای دیگر نیز به این ســامانه اضافه شود.در این جلسه گزارشــی از وضعیت تامین و توزیع مرغ، تخم مرغ و مواد لبنی در سراسر کشور ارائه و تصمیمات لازم برای ادامه آرامش نسبی در بازار اتخاذ شد.

گزیده خبر

در مراسم افتتاح معدن طلای دره اشکی و اتاق اسید شویی موته:

جعفری اعلام کرد: « موته»؛ الگوی توسعه طلا در کشور

رییس هیات عامل ایمیدرو امروز به همراه علی نبوی دستیار ویژه وزیر صنعت معــدن و تجارت ضمن افتتاح معــدن جدید طلا دره اشــکی در موته و اتاق اسیدشویی مجتمع، از بخش های مختلف مجتمع بازدید کردند.به گزارش روابط عمومــی ایمیدرو، علی نبوی در مراســم بازدید مجتمع طلای موته با بیان این مطلب اظهار داشت: موضوع حفاظت محیط زیست در معادن جدید نیز فارغ از هزینه های مورد نیاز مورد توجه ویژه قرار گیرد. چرا که توجه به این امر، تاثیر کلان بر محیط زندگی انســان خواهد گذاشــت.وجیه ا... جعفری، رئیس هیات عامل ایمیدرو در این مراسم ضمن اشاره به رونق جدی صورت گرفته در مجتمع طلای موته گفت: آغاز بهره برداری از معدن دره اشکی، افتتاح اتاق اسیدشویی و ریخته گری و افتتاح پارکینگ آتشنشــانی در ایــن مجتمع، گام مثبتی در راســتای توسعه است.وی ادامه داد: این شرکت در مدار توسعه قرار گرفته و می تواند الگویی برای واحدهای تولید طلا در کشــور باشد.جعفری با اشاره به اینکه ذخیره معدنی، مهمترین پشــتوانه توســعه صنایع معدنی از جمله طلای موته است، تصریح کرد: خوشبختانه ذخایر مناسبی در معدن دره اشکی اکتشاف شده اســت.وی افزود: توسعه اکتشاف ضروری است تا این کارخانه با خاطری آسوده تداوم تولید داشته باشد.

طاهرزاده اعلام کرد:

برنامه توسعه اکتشاف در "موته" با هدف بهبود اشتغال و بهره وری

امیر علی طاهرزاده، مدیرعامل شــرکت تهیــه و تولید مواد معدنی ایران گفت: هدف از انجام فعالیت های اکتشــافی معدن موته، توجه به تداوم تولید، حفظ و افزایش اشتغال و استفاده بهینه از منابع در اختیار است.به گزارش روابط عمومی شــرکت تهیه و تولید مواد معدنی ایران، وی که در برنامه بازدید نبوی دستیار ویژه وزیر صمت و رییس هیات عامل ایمیدرو از مجتمع طلای موته سخن می گفت، افزود: توسعه اکتشاف و افزایش بهره وری در این مجتمع در جهت افزایش کارایی و اثر بخشــی از برنامه های اصلی این مجتمع بوده و در سال جاری نیز اقداماتی در برای افزایش بهره وری کارخانه صورت پذیرفته که ماحصل ان پیش بینی رشد تولید است.طاهرزاده بیان داشت: در سال ۱۴۰۰ در بخش طلا و در راستای اســتفاده حداکثری از توان بخش خصوصی، نسبت به برگزاری مزایده عمومی برای انجام ســرمایه گذاری به منظور احداث کارخانه تولید شمش طلا به ظرفیت ســالیانه ۱۰۰ کیلوگرم با استفاده از کانسنگ معدن طلای سرکهنو میرجاوه (سیاه جنگل) واقع در استان سیستان و بلوچستان اقدام و سرمایه گذار مربوطه مشــخص شد.وی ادامه داد: پیش بینی می شود کارخانه تولید شمش طلای هیرد نیز در سال جاری به بهره برداری برسد.

کاهش چشمگیر تعرفه اینترنت

بدون نیاز به خرید بسته، از اینترنت پرسرعت لذت ببرید

به گــزارش روابط عمومی رایتل، کاربــران این اپراتور می‌توانند بدون نیاز به خرید بســته، از اینترنت آزاد با تعرفــه‌ی ویژه‌ی ۴ هزار تومان بــه ازای هر گیگابایت، بهره‌مند شــوند.درحالی تازه‌ترین نرخ مصرف اینترنت آزاد توســط رایتل با تعرفه ۴ هزار تومان اعلام شد که مشترکین ســایر اپراتورهای ارتباطی برای بهره‌مندی از هر گیگابایت اینترنت آزاد، میانگین حدود ۴۰ تا ۶۰ هزار تومان برای سیم‌کارت‌های دائمی و اعتباری، پرداخت می‌کنند. این اقدام در تاریخ فعالیت شرکت‌های خدمات ارتباطی کشور، منحصر به رایتل بوده و با هدف اســتفاده مقرون به صرفه از ســرویس اینترنت بدون خرید بسته برای مشترکین این برند ارغوانی، منظور شده‌است.همچنین این اپراتور پیش از این، برقراری تماس درون شبکه (از خطوط رایتل به رایتل) را با کمترین تعرفه ممکن یعنی ۷ تومان (۷۰ ریال) برای هر دقیقه مکالمه، اعلام کرد. برای مثال بهای یک ســاعت تماس تلفنی با سیم کارت رایتل تنها ۴۲۰ تومان است.گفتنی اســت، با استناد به جدیدترین اطلاعات دریافتی مربوط به تعرفه‌های مکالمه اپراتورها، رایتل مقرون به صرفه‌ترین نرخ را برای مشترکین در نظر گرفته و تعرفه اپراتورهای دیگر تقریبا ۱۲ برابر این نرخ است.ده سالگی رایتل و آغاز دومین دهــه از فعالیت این اپراتور بهانه‌ای برای رونمایی از طرح کاهش تعرفه مصرف اینترنت آزاد شد.

آگهی ابلاغ شرکت / کارگاه پیمانکاری فریدون محمدی

با توجه به درخواست بازنشستگی پیش از موعد آقای خداکرم محمدی در کارهای سخت و زیان آور که در جلسه کمیته بدوی استانی مورخ ۱۴۰۰/۸/۲۰ این اداره کل مطرح شده، شغل کارگر ساده از تاریخ ۱۳۷۱/۴/۱ الی ۱۳۷۱/۹/۳۰ مورد تایید قرار گرفته است. لذا مطابق با تبصره ۵ ماده ۸ تصویب نامه هیئت محترم وزیران، رای مذکور ظرف مدت ۱۵ روز اداری از تاریخ ابلاغ نامه با ارائه تقاضای کتبی (فرم شماره ۴) قابل تجدیدنظرخواهی می باشد و در غیر این صورت رای مذکور قطعی و لازم الاجراست.

اداره کل تعاون، کار و رفاه اجتماعی استان بوشهر

۳۹۵

مفقودی

برگ کمپانی خودرو سواری دنا رنگ نقره ای – متالیک مدل ۱۴۰۰ به شماره شاسی NAAW۲۱HU۴ME۳۵۰۵۸۸ و شماره موتور ۱۴۷H۰۵۷۷۹۶۱با شماره انتظامی ۸۶ و۹۱۲ ایران۱۶ به نام مریم نبی فاطمی مفقود گردیده و فاقد اعتبار است.

مفقودی

برگ کمپانی خودرو سواری پژو ۲۰۶ به‌رنگ خاکستری–متالیک مدل ۱۳۹۵ به شماره شاسی NAAP۱۳FE۸FJ۳۳۰۸۹۸ و شماره موتور ۱۶۳B۰۲۲۲۳۹۰ با شماره انتظامی ۴۲ ل ۹۴۸ ایران ۱۶ به نام داود داها مفقود گردیده و فاقد اعتبار است.

چرا ریسک سرمایه‌گذاری در بازار ارز بسیار بالا است؟

تجربه سال‌های اخیر در اقتصاد ایران ثابت کرده است که با وجود روند افزایشی نرخ ارز در مقاطعی، به دلایل متعددی، نرخ ارز به یکباره با افت مواجه می‌شود.به گزارش ایبِنا؛ در روزهای اخیر هم زمان با خبرهای مثبت و منفی پیرامون آینده مذاکرات احیای برجام، انتظارات تورمی نیز با فراز و فرود همراه شده است. این روند در نهایت به افزایش نسبی تقاضا در بازار ارز و بالا رفتن شاخص ارزی منجر شده است. اما نکته مهمی که در این شرایط باید به آن توجه داشت، ریسک بسیار بالا برای سرمایه‌گذاری در بازار ارز است. بازاری که تجربه سال‌های اخیر ثابت کرده است که با وجود روند افزایشی نرخ ارز در مقاطعی، به یکباره با افت نرخ ها مواجه می‌شود، زیرا اساس بالا رفتن نرخ ارز ریشه در تحولات غیراقتصادی و بین‌المللی دارد و هر زمان احتمال مخابره شدن سیگنال‌های مثبت خارجی به بازار ارز وجود دارد.

دلایلی که ریسک سرمایه گذاری در بازار ارز بسیار بالا برده است

پاسخ به این سوال از آنجایی اهمیت دارد که معمولا در شرایط نوسانی برخی از مردم بدون بررسی و صرفا به صورت هیجانی قصد ورود به بازار ارز و خرید ارز برای سرمایه‌گذاری را دارند، اما غافل از اینکه به دلایل مختلفی که در ادامه بیان خواهد شد، با ریسک بسیار بالاتری نسبت به سایر بازار مواجه هستند و هر زمان ممکن است با ضرر و زیان روبرو شوند.

رصد هوشمندانه بازارساز بر جریان عرضه و تقاضا

بر اساس این گزارش، یکی از دلایل مهم و کلیدی در این باره، حضور پرقدرت بازارساز در سمت عرضه برای پاسخ به نیاز ارزی متقاضیان واقعی و نه سفته بازان است. به گونه‌ای که بازارساز با استفاده از ابزارهایی همچون سامانه نیما در بخش حواله و همچنین بازار متشکل ارزی به عنوان تنها مرجع رسمی کشف نرخ نقدی ارز (اسکناس)، در ماه های اخیر توانسته است مانع از جهش‌های ارزی در بازار شود.به عنوان نمونه بررسی‌ها نشان می‌دهد در یک ماه و نیم منتهی به هفته سوم آبان ماه سال جاری، مجموعا ۳ میلیارد و ۷۱۵ میلیون دلار ارز در سامانه نیما معامله شده؛ حجم قابل توجهی که به تعدیل نرخ دلار نیمایی در کانال ۲۳ هزار تومانی منجر شده است. از سوی دیگر، در این مدت، بیش از ۲۸۲ میلیون دلار ارز اسکناس در بازار متشکل ارزی معامله شده است که به خوبی توانسته است نیاز بخش خرده فروشی اسکناس در صرافی‌های سراسر کشور را تامین کند.بنابراین بازارساز در هر زمان می‌تواند با بهره بردن از دو ابزار فوق، نیاز ارزی بازار را تامین کند و مانع از حضور نوسان‌گیران و دلالان در بازار شود. به گونه‌ای که در معاملات امروز نیز با هدف جلوگیری از ورود تقاضای کاذب در مقابل صرافی‌های بانکی و مجاز، نرخ خرید و فروش دلار و یورو را به طور نسبی افزایش داده است، اقدامی که پیش از این نیز با هدف کنترل نوسانات ارزی انجام شده بود و در نهایت به افت پلکانی شاخص ارزی نیز منجر شده بود. در نتیجه کارشناسان پیش‌بینی می‌کنند در روزهای آتی، به دلیل توان بالای بازارساز در جهت تامین نیاز ارزی متقاضیان، نرخ ارز به طور نسبی تعدیل شود.

شروع مذاکرات احیای برجام در روزهای آتی

علاوه بر نگاه ویژه بازارساز برای جلوگیری از جهش‌های ارزی، عامل بیرونی و خارجی نیز در روزهای آتی می‌تواند جریان تعدیل نرخ ارز را تقویت کند. بر این اساس پیش‌تر، علی باقری معاون سیاسی وزیر امور خارجه کشورمان در پیامی توئیتری اعلام کرده بود مذاکرات وین با هدف لغو تحریم‌های غیرقانونی آمریکا علیه ایران، از دوشنبه هشتم آذرماه آغاز خواهد شد.همچنین همزمان سرویس اقدام خارجی اتحادیه اروپا در بیانیه‌ای اعلام کرد که نشست کمیسیون مشترک برجام روز ۲۹ نوامبر (۸ آذر) به‌صورت حضوری در وین برگزار می‌شود و انریکه مورا معاون سرویس اقدام خارجی اتحادیه اروپا از طرف جوزپ بورل نماینده عالی اتحادیه اروپا و مسئول سیاست خارجی این اتحادیه، ریاست نشست را برعهده خواهد داشت. دقایقی پس از اعلام تاریخ مذاکرات وین نیز، ند پرایس سخنگوی وزارت امور خارجه آمریکا نیز با اعلام اینکه کشورش از آغاز دوباره مذاکرات وین استقبال می‌کند، مدعی شد: «مذاکرات می‌تواند در مدت کوتاهی به نتیجه برسد. البته مذاکرات باید از همان جایی آغاز شود که در ماه ژوئن پایان یافت. در ۶ دور گذشته مذاکرات پیشرفت‌های خوبی حاصل شده بود و باید روی اختلافات حل نشده در دورهای قبلی تمرکز کرد.»بنابراین یکی از مهم ترین مسائلی که پیش‌بینی می‌شود در هفته‌های آتی به کاهش تقاضا و عقب‌نشینی معامله‌گران از بازار ارز منجر شود، انتشار اخبار مثبت در مذاکرات احیای برجام است. موضوعی که به گفته فعالان ارزی می‌تواند با کاهش انتظارات تورمی در اقتصاد همراه شود و در نهایت تعدیل قابل توجه نرخ ارز به ویژه دلار را مخابره کند.

برنامه ریزی دولت برای کنترل رشد نقدینگی و تورم و ثبات بخشی به اقتصاد

رشد نقدینگی قابل توجه در سال های اخیر یکی از مواردی است که به دلیل کم توجهی به آن، منجر به رشد تورم و کاهش ارزش پول ملی شده است. حال با توجه به رویکرد جدید دولت و تاکید بر عدم استقراض از بانک مرکزی، عدم خلق پول، بودجه‌ریزی بر مبنای منابع واقعی و همچنین عدم کسری بودجه، می‌توان انتظار داشت که به مرور کاهش رشد حجم نقدینگی و تورم و ثبات اقتصادی را شاهد باشیم. روندی که به کاهش انتظارات تورمی در جامعه و افت نسبی تقاضا و کاهش شاخص ارزی منجر خواهد شد. بنابراین این عامل بنیادین نیز در کنار عوامل یاد شده تاثیر مثبتی را در فضای کلی بازار ارز خواهد داشت.

تسهیل صادرات غیرنفتی و پیش‌بینی رشد تا پایان سال

در سال‌های اخیر، یکی از دغدغه‌های اصلی فعالان اقتصادی، موانع بسیار بر سر راه صادرات بخش خصوصی بوده است. حال با تغییر دولت و تیم اقتصادی آن، تصمیمات مهمی در جهت رفع این موانع گرفته شده است و چشم انداز مثبتی را پیش روی جریان تجاری کشورمان قرار داده است. در این باره رئیس کنفدارسیون صادرات ایران با بیان اینکه در آمارهای هفت ماهه، رشد صادرات غیر نفتی به ۴۷ درصد رسیده است، گفته است: هر چند بخشی از این آمار تحت تاثیر آمار کاهشی سال گذشته به دلیل شیوع کرونا به دست آمده اما در نهایت با توجه به اقدامات دولت، روند افزایشی صادرات ادامه دار خواهد بود. به گفته لاهوتی، با توجه به شرایطی که امروز با آن مواجه هستیم، اگر اتفاق غیر قابل پیش‌بینی رخ ندهد می‌توان انتظار داشت که روند رو به رشد صادرات با اندکی کاهش تا پایان سال نیز ادامه پیدا کند و براورد ما این است که این عدد تا آخر ۱۴۰۰، بین ۲۵ تا ۳۰ درصد رشد را نشان خواهد داد.»بنابراین با افزایش صادرات غیرنفتی و حمایت های دولت در این باره، انتظار می رود که با ترغیب صادرکنندگان برای بازگشت ارز صادراتی به کشور، شاهد تقویت سمت عرضه در بازار باشیم.

گزیده خبر

بیش از ۲۱هزار نفر از بانک مهر ایران وام ازدواج گرفتند

دکتر مرتضی اکبری، مدیرعامل بانک مهر ایران خبر داد: از ابتدای سال جاری تا پایان آبان ماه ۲۱هزار و ۶۸۴ نفر از بانک مهر ایران وام ازدواج دریافت کرده‌اند.به گزارش روابط عمومی بانک مهر ایران، مدیرعامل این بانک همچنین گفت: ارزش تسهیلات پرداخت شده بانک مهر ایران در حوزه ازدواج تا این برهه از سال جاری به ۱۸هزار و ۴۳۲ میلیارد ریال می‌رسد.
اکبری در همین رابطه افزود: بانک مهر ایران در سال ۱۳۹۹ نیز ۲۴هزار ۶۸۰ فقره وام ازدواج به ارزش بیش از ۱۲هزار و ۸۲۶ میلیارد ریال پرداخت کرده است.وی ابراز امیدواری کرد بانک مهر ایران توانسته باشد سهم خود در تسهیل ازدواج جوانان را به‌خوبی ایفا کند.

ارسال کمک های بانک ملت برای هموطنان آسیب دیده از زلزله استان هرمزگان

با دستور مدیرعامل بانک ملت، در پی وقوع زمین لرزه شدید در استان هرمزگان که باعث از بین رفتن منازل مسکونی و زیر ساخت ها در برخی مناطق استان شد، کمک رسانی به مناطق زلزله زده شهر فین را در دستور کار قرار گرفت.به گزارش روابط عمومی بانک ملت، این بانک با هدف ایفای مسوولیت های اجتماعی، با دستور مدیرعامل، با تهیه اقلام مورد نیاز زلزله زدگان، به کمک آنان شتافت تا نقشی هرچند کوچک در کاهش آلام آنان ایفا کرده باشد.بر اساس این گزارش، بانک ملت از طریق مدیریت شعب استان هرمزگان ۱۰۰ بسته اقلام مورد نیاز شامل روغن، برنج، کنسروجات(لوبیا، بادمجان و تن ماهی)، ماکارونی، سویا، رب گوجه، چای، قند، بیسکویت و... ، هربسته به ارزش ۱۲ میلیون ریال را تهیه و به مناطق زلزله زده شهر فین ارسال کرد.این گزارش حاکی است، با دستور مدیر عامل بانک، مدیریت شعب بانک ملت در استان هرمزگان بلافاصله پس از وقوع زلزله با حضور در مناطق زلزله زده شهر فین و برپایی نشست مشترکی با بخشدار، رییس کمیته امداد امام خمینی (ره) و سایر دستگاه های اجرایی از نزدیک در جریان وضعیت کمک رسانی ها قرار گرفت.بانک ملت پیش از این نیز در راستای ایفای مسوولیت های اجتماعی خود، پس از وقوع حوادث طبیعی همچون سیل و زلزله در مناطق شمالی، غربی و جنوبی کشور، به عنوان یکی از نخستین سازمان ها، انواع کمک های نقدی و غیرنقدی خود را برای آسیب دیدگان از این حوادث، ارسال کرده بود.

نائب رئیس کمیسیون اصل ۹۰ مجلس؛

بانک مرکزی زمان اجرای قانون جدید چک را اعلام کند

نائب رییس کمیسیون اصل ۹۰ مجلس گفت: بانک مرکزی علاوه بر آن که باید از ظرفیت رسانه برای اطلاع رسانی به مردم استفاده کند، باید بانک‌ها را مکلف کند تا در برگه چک‌های جدید، اطلاعاتی از جمله روش‌های ثبت اطلاعات چک، نحوه استعلام از سامانه صیاد را درج کنند.به گزارش تسنیم، حجت الاسلام نصرالله پژمانفر در رابطه با جلسه‌ی اخیر که به دعوت کمیسیون اصل ۹۰ از رییس بانک مرکزی در رابطه با موضوع قانون جدید چک برگزار شد، گفت: این جلسه به منظور طرح مطالباتی که بانک مرکزی باید در راستای اجرای کامل قانون جدید چک انجام دهد، برگزار شد.وی ادامه داد: اهم تکالیف اجرانشده ی قانون جدید چک که در این جلسه به آنها اشاره شد شامل مواردی از جمله تسهیل ثبت و تایید اطلاعات چک در سامانه صیاد از طریق پیامک، خودپردازها و دستگاه‌های کارتخوان، ایجاد امکان صدور برگه چک بابت تضمین و وثیقه، ارسال پیامک تایید ثبت اطلاعات برگه چک به گیرنده پس از ثبت اطلاعات برگه چک در سامانه صیاد توسط صادرکننده، اطلاعرسانی و آموزش به مردم و کارکنان شبکه بانکی جهت آشنایی با قانون و برخی موارد دیگر است.نائب رییس کمیسیون اصل ۹۰ مجلس در مورد اهمیت تکالیف ذکر شده بیان کرد: از آنجا که ممکن است برخی از مردم در مناطق محروم یا حتی سایر نقاط کشور به گوشی هوشمند یا اینترنت دسترسی نداشته باشند، از این رو لازم است تا شبکه بانکی جهت حل مشکل این دسته از افراد، امکان ثبت و تائید اطلاعات چک با دستگاههای خودپرداز، کارتخوان و سامانههای پیامکی را فراهم کنند. پژمانفر گفت: همچنین طبق بازخوردهایی که از فعالین کسب و کارها و برخی نهادهای تامین مالی گرفته شده، از ابتدای سال ۱۴۰۰ و با الزامی شدن ثبت تاریخ سررسید برگه چک در سامانه صیاد بانک مرکزی در هنگام صدور، کارکرد ضمانت و وثیقه که یکی از کارکردهای رایج و اساسی چک در کسب و کار است دچار مشکلاتی شده است؛ بنابراین انتظار می‌رود که بانک مرکزی این کارکرد را در سامانه صیاد خود تعبیه کند.وی اذعان کرد: عدم ثبت اطلاعات برگه چک‌های بنفش رنگ در سامانه صیاد توسط صادرکننده، از جمله مشکلاتی است که در حال حاضر برخی از مردم با آن مواجه هستند؛ چراکه در این مورد، طبق قانون شبکه بانکی از پرداخت مبلغ چک امتناع می‌کنند. بنابراین، به منظور حل این مشکل انتظار می‌رود امکانی فراهم گردد که به محض ثبت اطلاعات چک توسط صادرکننده یا انتقال دهنده برگه چک، پیامک حاوی اطلاعات برگ چک به گیرنده، جهت اطمینان وی ارسال گردد.نائب رییس کمیسیون اصل ۹۰ مجلس با اشاره به اهمیت آگاه سازی مردم و کارکنان شبکه بانکی در رابطه با سازوکارهای قانون جدید چک اظهار کرد: باتوجه به اینکه به مرور زمان، سهم چک‌های بنفش رنگ در بازار افزایش مییابد، آموزش و اطلاعرسانی برای عموم مردم و کارکنان شبکه بانکی بسیار اهمیت دارد. بانک مرکزی علاوه بر آن که باید از ظرفیت رسانه ملی و فضای مجازی برای اطلاعرسانی به مردم استفاده کند، باید بانک‌ها را نیز مکلف کند تا در برگه چک‌های جدید، اطلاعاتی را که دانستن آن‌ها برای مردم ضروری است، از جمله روش‌های ثبت اطلاعات چک در سامانه صیاد، نحوه استعلام از سامانه صیاد، لزوم ثبت اطلاعات چک در سامانه صیاد توسط صادرکننده را درج کنند.پژمانفر در رابطه با نگرانی مردم از تعیین سقف اعتباری بیان کرد: با توجه به گزارش‌هایی که از سمت کسب و کارها به کمیسیون اصل ۹۰ داده میشود، با بررسی کارشناسان کمیسیون، موضوع تعیین سقف اعتبار به یکی از مهمترین دغدغه‌های اصحاب کسب و کار تبدیل شده است. بنابراین بانک مرکزی باید با هدف صیانت از اصل قانون و پیشگیری از وقوع مشکلاتی برای مردم و کسب و کارها، از هرگونه شتابزدگی در تعیین سقف اعتباری پرهیز نموده و با اجرای آزمایشی و گام به گام، از دقت روش اتخاذ شده بدین منظور اطمینان پیدا کند.وی در انتها افزود: باتوجه به اینکه سه سال از زمان لازم الاجرا شدن قانون می‌گذرد و حجم چک‌های جدید صیادی که در مبادلات استفاده میشود نیز بیشتر شده است، اجرای اقدامات عقب مانده‌ی قانون جدید چک برای کاهش مشکلاتی که مردم در فرایند اجرای قانون با آن روبرو هستند، ضرورت دارد؛ بنابراین در انتهای این جلسه بانک مرکزی مکلف شد تا برنامه زمانبندی جهت عملیاتی نمودن اقدامات فوق را به کمیسیون اصل ۹۰ ارائه کند.

بورس دوباره عقب نشست

شاخص کل بورس نتوانست کانال یک میلیون و ۴۰۰ هزار واحد را حفظ کند و در جریان معاملات دیروز با بیش از ۱۰ هزار واحد کاهش دوباره به کانال یک میلیون و ۳۰۰ هزار واحد عقب‌گرد کرد.به گزارش ایسنا، شاخص کل بورس دیروز با ۱۰ هزار و ۴۴۵ واحد کاهش رقم یک میلیون و ۳۹۴ هزار واحد را ثبت کرد. شاخص کل با معیار هم وزن هم ۱۵۷۰ واحد کاهش یافت و به رقم ۳۸۳ هزار و ۴۷۰ واحد رسید.معامله‌گران این بازار ۴۷۹ هزار معامله به ارزش ۳۴ هزار و ۴۴۵ میلیارد ریال انجام دادند.۱۳۳ نماد بورسی مثبت و ۲۵۱ نماد منفی بودند که از میان آنها فولاد مبارکه اصفهان، سرمایه گذاری تامین اجتماعی، صنایع پتروشیمی خلیج فارس، پتروشیمی پردیس، بانک ملت، پالایش نفت تهران و پالایش نفت اصفهان نسبت به سایر نمادها بیشترین تاثیر منفی را روی بورس گذاشتند.

عقب‌گرد فرابورس به کانال ۱۹ هزار واحد
شاخص کل فرابورس هم دوباره به کانال ۱۹ هزار واحد سقوط کرد و با ۱۸۱ واحد کاهش در رقم ۱۹ هزار و ۹۶۷ واحد ایستاد.معامله‌گران این بازار ۲۹۱ هزار معامله به ارزش ۹۴ هزار و ۷۸۸ میلیارد ریال انجام دادند.۱۱۸ نماد فرابورسی مثبت و ۱۴۲ نماد منفی بودند که از میان آنها بیمه پاسارگاد، پلیمر آریاساسول، صنعتی مینو، پتروشیمی تندگویان، سهامی ذوب آهن اصفهان و پتروشیمی مارون نسبت به سایر نمادها بیشترین تاثیر منفی و در مقابل فولاد هرمزگان جنوب نسبت به سایر نمادها بیشترین تاثیر مثبت را روی فرابورس گذاشتند.

سازمان ثبت اسناد و املاک کشور
حوزه ثبت ملک کرج_ناحیه یک
آگهی فقدان سند مالکیت
آقای مهدی حاجی قاسمی ضمن تسلیم دو برگ استشهادیه تصدیق شده اعلام نموده است که سندمالکیت سه دانگ مشاع از شش دانگ واحد تجاری به مساحت ۵۶.۵۹متر مربع قطعه ۱ تفکیکی به شماره ۳۰۴۳۷ فرعی از ۱۵۱ اصلی مفروز از پلاک ۶۱۹ فرعی از اصلی مذکور واقع در اراضی حوزه ثبتی شهرستان کرج مورد ثبت صفحه ۱۱۰ جلد ۴۳۳۵املاک به نام مالک فوق ثبت و صادر گردیده که مفقود گردیده و تقاضای صدور سند مالکیت المثنی نموده است.لذا مراتب به استناد تبصره یک اصلاحی به ماده ۱۲۰ آئین نامه قانون ثبت در یک نوبت آگهی می شودتا چنانچه کسی مدعی وجود سند مالکیت نزد خود و یا انجام معامله نسبت به ملک مذکور باشد از تاریخ انتشار این آگهی به مدت ده روز اعتراض خود را ضمن ارائه اصل سند مالکیت به این اداره تسلیم تا وفق مقررات عمل گردد.بدیهی است چنانچه ظرف مدت مقرر اعتراضی واصل نشود و یا در صورت اعتراض اصل سند ارائه نگردد سند مالکیت المثنی طبق مقررات به متقاضی تسلیم خواهد شد. (م الف:۷۷۸ف)

آگهی تغییرات شرکت گروه صنعتی کرون دی شرکت
سهامی خاص
به شماره ثبت ۱۳۵۳ و شناسه ملی ۱۰۳۲۰۶۹۴۶۵۱
به استناد صورتجلسه هیئت مدیره مورخ ۱۴۰۰/۰۸/۰۴ تصمیمات ذیل اتخاذ شد : - محل شرکت ازآدرس قبلی به : استان البرز ، شهرستان ساوجبلاغ ، بخش مرکزی ، شهر هشتگرد، محله شهرک صنعتی غیردولتی ، میدان خلیج فارس ، خیابان بنفشه ۲۳ ، پلاک ۰ ، طبقه همکف کد پستی ۳۳۶۱۶۵۸۶۵۴ تغییر یافت وماده مربوطه در اساسنامه بدین شرح اصلاح گردید. - شعبه داخلی شرکت در : آدرس استان تهران ، شهرستان اسلامشهر ، بخش مرکزی ، دهستان ده عباس ، روستا شاطره، محله شاتره ، بزرگراه آیت اله سعیدی ، خیابان بهاری ، پلاک ۷.۱ ، طبقه همکف کدپستی ۳۳۱۸۶۶۵۶۹۴ تاسیس شد و آقای احمد اسکندری به شماره ملی ۰۰۵۱۵۱۷۴۳۴ به سمت مدیر شعبه انتخاب گردیدند.
اداره کل ثبت اسناد و املاک استان البرز مرجع ثبت شرکت ها و موسسات غیرتجاری اشتهارد (م الف ۱۲۳۰۰۹۸)

آگهی ابلاغ شرکت / کارگاه مرادعلی غفوری
با توجه به درخواست بازنشستگی پیش از موعد آقای حسن صیادی در کارهای سخت و زیان آور که در جلسه کمیته بدوی استانی مورخ ۱۴۰۰/۸/۲۲ این اداره کل مطرح شده، شغل کارگر ساده از تاریخ ۸۱/۴/۹ لغایت ۸۱/۴/۳۱ و از تاریخ ۸۲/۶/۲ لغایت ۸۳/۷/۳۰ مورد تایید قرار گرفته است. لذا مطابق با تبصره ۵ ماده ۸ تصویب نامه هیئت محترم وزیران، رای مذکور ظرف مدت ۱۵ روز اداری از تاریخ ابلاغ نامه با ارائه تقاضای کتبی (فرم شماره ۴) قابل تجدیدنظرخواهی می باشد و در غیر این صورت رای مذکور قطعی و لازم الاجراست.
اداره کل تعاون، کار و رفاه اجتماعی استان بوشهر
۳۸۷

آگهی ابلاغ شرکت / کارگاه سرور بوشهر
با توجه به درخواست بازنشستگی پیش از موعد آقای عباس بحرانی در کارهای سخت و زیان آور که در جلسه کمیته بدوی استانی مورخ ۹۸/۹/۱۶ این اداره کل مطرح شده، شغل آشپز از تاریخ ۱۳۹۷/۲/۱ لغایت ۱۳۹۸/۱/۳۱ مورد تایید قرار گرفته است. لذا مطابق با تبصره ۵ ماده ۸ تصویب نامه هیئت محترم وزیران، رای مذکور ظرف مدت ۱۵ روز اداری از تاریخ ابلاغ نامه با ارائه تقاضای کتبی (فرم شماره ۴) قابل تجدیدنظرخواهی می باشد و در غیر این صورت رای مذکور قطعی و لازم الاجراست.
اداره کل تعاون، کار و رفاه اجتماعی استان بوشهر
۳۹۱

آگهی ابلاغ شرکت / کارگاه ساختمانی و تاسیساتی صلابت بندر
با توجه به درخواست بازنشستگی پیش از موعد آقای حسن صیادی در کارهای سخت و زیان آور که در جلسه کمیته بدوی استانی مورخ ۱۴۰۰/۸/۲۲ این اداره کل مطرح شده، شغل جوشکار از تاریخ ۸۷/۲/۱ لغایت ۹۱/۱۲/۳۰ مورد تایید قرار گرفته است. لذا مطابق با تبصره ۵ ماده ۸ تصویب نامه هیئت محترم وزیران، رای مذکور ظرف مدت ۱۵ روز اداری از تاریخ ابلاغ نامه با ارائه تقاضای کتبی (فرم شماره ۴) قابل تجدیدنظرخواهی می باشد و در غیر این صورت رای مذکور قطعی و لازم الاجراست.
اداره کل تعاون، کار و رفاه اجتماعی استان بوشهر
۳۸۸

آگهی ابلاغ شرکت / کارگاه خدماتی و بازرگانی پاک جو
با توجه به درخواست بازنشستگی پیش از موعد آقای عباس بحرانی در کارهای سخت و زیان آور که در جلسه کمیته بدوی استانی مورخ ۹۸/۹/۱۶ این اداره کل مطرح شده، شغل کارگر ساده – آشپز از تاریخ ۱۳۸۶/۶/۱ لغایت ۱۳۹۷/۱/۳۱ و آشپز از تاریخ ۱۳۹۳/۹/۱ لغایت ۱۳۹۳/۹/۳۰ مورد تایید قرار گرفته است. لذا مطابق با تبصره ۵ ماده ۸ تصویب نامه هیئت محترم وزیران، رای مذکور ظرف مدت ۱۵ روز اداری از تاریخ ابلاغ نامه با ارائه تقاضای کتبی (فرم شماره ۴) قابل تجدیدنظرخواهی می باشد و در غیر این صورت رای مذکور قطعی و لازم الاجراست.
اداره کل تعاون، کار و رفاه اجتماعی استان بوشهر
۳۹۲

آگهی ابلاغ شرکت / کارگاه متن آرای تهران
با توجه به درخواست بازنشستگی پیش از موعد آقای حسن صیادی در کارهای سخت و زیان آور که در جلسه کمیته بدوی استانی مورخ ۱۴۰۰/۸/۲۲ این اداره کل مطرح شده، شغل جوشکار از تاریخ ۹۱/۱/۱ لغایت ۹۱/۲/۳۱ مورد تایید قرار گرفته است. لذا مطابق با تبصره ۵ ماده ۸ تصویب نامه هیئت محترم وزیران، رای مذکور ظرف مدت ۱۵ روز اداری از تاریخ ابلاغ نامه با ارائه تقاضای کتبی (فرم شماره ۴) قابل تجدیدنظرخواهی می باشد و در غیر این صورت رای مذکور قطعی و لازم الاجراست.
اداره کل تعاون، کار و رفاه اجتماعی استان بوشهر
۳۸۹

آگهی ابلاغ شرکت / کارگاه خوش خوراک خوزستان
با توجه به درخواست بازنشستگی پیش از موعد آقای عباس بحرانی در کارهای سخت و زیان آور که در جلسه کمیته بدوی استانی مورخ ۹۸/۹/۱۶ این اداره کل مطرح شده، شغل آشپز از تاریخ ۱۳۹۸/۲/۱ لغایت ۱۳۹۸/۳/۳۱ مورد تایید قرار گرفته است. لذا مطابق با تبصره ۵ ماده ۸ تصویب نامه هیئت محترم وزیران، رای مذکور ظرف مدت ۱۵ روز اداری از تاریخ ابلاغ نامه با ارائه تقاضای کتبی (فرم شماره ۴) قابل تجدیدنظرخواهی می باشد و در غیر این صورت رای مذکور قطعی و لازم الاجراست.
اداره کل تعاون، کار و رفاه اجتماعی استان بوشهر
۳۹۳

آگهی ابلاغ شرکت / کارگاه پیمانکاری بهروز کدائی
با توجه به درخواست بازنشستگی پیش از موعد آقای حسن صیادی در کارهای سخت و زیان آور که در جلسه کمیته بدوی استانی مورخ ۱۴۰۰/۸/۲۲ این اداره کل مطرح شده، شغل کارگر ساده از تاریخ ۸۰/۱۱/۱۹ لغایت ۸۰/۱۱/۳۰ و از تاریخ ۸۰/۸/۲۰ لغایت ۸۰/۱۱/۱۹ و از تاریخ ۸۰/۱۲/۱۱ لغایت ۸۰/۱۲/۲۹ مورد تایید قرار گرفته است. لذا مطابق با تبصره ۵ ماده ۸ تصویب نامه هیئت محترم وزیران، رای مذکور ظرف مدت ۱۵ روز اداری از تاریخ ابلاغ نامه با ارائه تقاضای کتبی (فرم شماره ۴) قابل تجدیدنظرخواهی می باشد و در غیر این صورت رای مذکور قطعی و لازم الاجراست.
اداره کل تعاون، کار و رفاه اجتماعی استان بوشهر
۳۹۰

آگهی ابلاغ شرکت / کارگاه صفرعلی‌هاشمی
با توجه به درخواست بازنشستگی پیش از موعد آقای خداکرم محمدی در کارهای سخت و زیان آور که در جلسه کمیته بدوی استانی مورخ ۱۴۰۰/۸/۲۰ این اداره کل مطرح شده، شغل کارگر ساده از تاریخ ۷۰/۲/۱ الی ۷۰/۱۲/۲۹ مورد تایید قرار گرفته است. لذا مطابق با تبصره ۵ ماده ۸ تصویب نامه هیئت محترم وزیران، رای مذکور ظرف مدت ۱۵ روز اداری از تاریخ ابلاغ نامه با ارائه تقاضای کتبی (فرم شماره ۴) قابل تجدیدنظرخواهی می باشد و در غیر این صورت رای مذکور قطعی و لازم الاجراست.
اداره کل تعاون، کار و رفاه اجتماعی استان بوشهر
۳۹۴

«توافق موقت»، ایده‌ای انحرافی؛ لغو تحریم‌ها، ضرورت انکار ناپذیر

هرچه به موعد هشتم آذر (۲۹ نوامبر) برای ازسرگیری مذاکرات ایران و گروه ۴+۱ نزدیک‌تر می‌شـــویم، جنگ روانی واشنگتن و متحدانش با ژست‌های نمایشـــی حُسن نیت و ارائه ایده‌هایی در رسانه‌هایشان پیش از شـــروع مذاکرات شدت می‌یابد.به گزارش ایرنـــا، ایران و آمریکا که گفت و گوی مســـتقیمی از زمان خروج آمریکا از برجام نداشته‌اند، در حالی برای از سرگیری مذاکرات وین آماده می‌شـــوند، که اکنون مواضعی بسیار دور از هم دارند.دولت دموکرات بایدن از یک سو، نمایش اتحاد با شرکا و هم پیمانان و همکاری با روسیه و چین را در قبال ایران بازی می‌کند، ازسویی، خـــود را نماینده همپیمانان و متحدانش بـــرای رفع نگرانی‌های برساخته از سیاست شکست خورده «ایران‌هراسی» می داند و از ســـوی دیگر با طرح مبهم ایده‌هایی در رســـانه‌هایش، خود را به دیپلماسی متعهد و دارای حسن نیت در قبال مخالفان مذاکرات جلوه می‌دهد. روابط آمریکا با متحد دیرینه‌اش رژیم صهیونیستی همواره راهبردی بوده اســـت؛ اگرچه این رژیم که تجربه شکست تحرکاتش را در ســـال ۲۰۱۵ در دولت اوباما چشیده، اکنون در دولـــت بایدن ازهرگونه توافقی با تهران واهمه دارد و از هیچ گونه لفاظی‌ای دریغ نکرده است.دولت بایدن نیز در تلاش است بجای مهار متحد دیرینه‌اش، خود را در چالش با این رژیم نشان دهد تا بتواند سیاست «فشار و تعامل» را پیش ببرد؛ سیاستی که بخش نخست آن همواره با شکست مواجه بوده است.

ایده‌هایی در راستای هراس از پیشرفت‌های هسته‌ای ایران

ایده توافق موقت با ایران، نخستین بار از سوی سه منبع آمریکایی و اسرائیلی از تارنمای آکسیوس سر درآورد که باراک راوید خبرنگار این تارنمای صهیونیستی - آمریکایی در تل آویو آن را مطرح کرد. آکسیوس در این گزارش نوشـــت که آمریکا به دنبال یک توافق موقت با ایران اســـت تا زمان لازم برای گفت‌وگو بر سر یک توافق بهتر را به دست آورد.خبرنگار آکسیوس نوشت که جیک سالیوان مشاور امنیت ملی دولت بایدن در گفت‌وگو با «ایال هولاتا» همتای اسراییلی‌اش این ایده را پیش کشیده که یک توافق موقت با ایران بدست آید تا زمان لازم برای گفت‌وگوهای هسته‌ای فراهم شود. آکسیوس به صراحت می‌نویسد که این «ایده نارس»، فرصتی را فراهم می‌کند تا در درون دولت آمریکا روی آن کار شود.به نوشته این رسانه، به نقل از منابع آمریکایی، منطق چنین توافق موقتی این است که پیشرفت‌های هسته‌ای ایران که غنی‌سازی را بسیار به سطح بالایی نزدیک کرده است، در برابر توقف غنی سازی ۶۰ درصدی ایران، آمریکا و متحدانش برخی از منابع مالی مســـدود شده ایران را آزاد ســـازند تا معافیت‌های تحریمی برای کالاهای بشردوستانه فراهم شود.اگرچه این رسانه مدعی شده است که به گفته یک مقام اسراییلی، هولاتا به سالیوان گفته که فکر نمی‌کند این ایده خوبی باشـــد اما مقام آمریکایی آشـــنا به سیاست دولت بایدن گفته اســـت که رویکرد واشـــنگتن آن است با حسن نیت وارد گفت‌وگوهای وین شـــود و ببیند ایران چه پیشنهادی دارد. آکسیوس می‌گوید مشـــاور امنیت ملی و یائیر لاپید وزیر خارجه رژیم صهیونیســـتی در دیدار با رابـــرت (راب) مالی نماینده ویژه آمریکا در امور ایران تاکید کرده‌اند که واشـــنگتن باید بر فشار بر تهران بیفزاید و راب مالی هم این نکته را روشـــن کرد که دولت بایدن هم فکر می‌کند که فشـــار بیشتر بر ایران ضرورت دارد اما تنها اختلاف بر سر زمان اتخاذ گام‌های بیشتر علیه ایران است.

ایده‌های مطرح رسانه‌ای در آمریکا

روزنامه نیویورک تایمز نیز در گزارشی نوشته است که در داخل کاخ ســـفید، این روزها به این گزینه فکر می شـــود که آیا امکان نوعی توافق موقت وجود دارد؟بر اساس این گزارش، در داخل کاخ ســـفید، این روزها به این گزینه فکر می شود که آیا امکان نوعی توافـــق موقت وجود دارد که اورانیوم با غنای بالاتر ایران و تبدیل آن به سوخت فلزی را متوقف سازد و آمریکا هم شمار محدودی از تحریم‌ها را تخفیف دهد؟ چنین توافقی، مشکل را حل نمی‌کند اما شاید فرصتی را برای گفت‌وگو بوجود آورد و تهدیدهای اسراییل را هم متوقف سازد.بسیاری از مشاوران بایدن تردید دارند که اعمال تحریم‌های جدید فراتر از ۱۵۰۰ تحریم ترامپ، بتواند به موفقیتی بیش از گذشته برای فشار بر ایران و تغییر رویکردش دست یابد. در کاخ سفید، پنتاگون و وزارت خارجه آمریکا، انواع این طرح ها، از انزوای اقتصادی گرفته تا خرابکاری، مورد بررسی قرار می گیرد. دولت بایدن در پیوستن دوباره به برجام تاخیر کرد و دیپلمات‌های اروپایی در گفت‌وگوهای خصوصی می‌گویند که این تاخیر، زیانبار بود.

واکنش مقامات آمریکا به ایده‌های مطرح در رسانه‌هایشان

پس از مطرح شدن این ایده، خبرنگاری از جن ساکی سخنگوی کاخ ســـفید پرسید که در ارتباط با ایران، برخی گزارش‌ها مطرح شـــده اســـت که دولت به طور خصوصی با متحدانش این ایده را مطرح کرده که ممکن است برخی از تحریم‌ها را بردارد یا به نوعی به یک توافق موقت برسد تا مذاکرات به خوبی آغاز شود.سخنگوی کاخ ســـفید در پاسخ به ســـوال این خبرنگار که نظر او را در این باره پرســـید، گفت: اطلاعی از تغییـــر در موضع و رویکردمان در مذاکرات ندارم.اما ند پرایس ســـخنگوی وزارت خارجه آمریکا که این روزها همراه با جیک سالیوان مشاور امنیت ملی دولت بایدن، نقش پررنگ تری در اظهارنظرهای برجامی دارد، به صراحت اعلام کرد: برای بازگشـــت متقابل به اجرای برجـــام، گام‌های یکجانبه برنمی‌داریم.خبرنـــگاری نظـــر ند پرایس را با توجـــه به اظهارات مذاکره کننده هســـته‌ای ایران در مصاحبه با شـــبکه تلویزیونی الجزیره پرسید و گفت که علی باقری کنی گفته است آمریکا باید واقعیت‌هـــا را بپذیرد و تحریم‌ها را به فوریت لغو کند و گرنه ایران موظف به توسعه برنامه هسته‌ای خود بر اساس بندهای ۲۶ و ۳۶ برنامه جامع اقدام مشترک است.سخنگوی وزارت خارجه آمریکا در پاسخ گفت که نظر خاصی در این رابطه ندارد زیرا موضوع تحریم‌ها و موضوع گام‌های اتمی و محدودیت‌های هســـته ای موضوعاتی بوده‌انـــد که در صدر مســـائل مطـــرح شـــده در ۶ دور مذاکرات غیرمستقیم با تهران در وین بوده‌اند.پرایس افزود به همین دلیل ما خواهان از سرگیری دیپلماسی و دیپلماسی غیرمستقیم هستیم تا بتوانیم این موضوع را تعیین کنیم که آیا می توانیم مسائل باقی مانده را نهایی کنیم یا نه؟ تا بتوانیم موفقیت هایی را بر اســـاس آنچه در ۶ دور گذشته حاصل شده، پایه گذاری کنیم.وی اضافه کرد: مســـاله از یک طرف به گام هایی مربوط است که ایران باید برای از سرگیری تعهد خود به برنامه جامع اقدام مشترک بردارد و از طرف دیگر به گام هایی مربوط است که در رابطه با تحریم ها، آمریکا و جامعه بین المللی باید بردارند. بنابراین ما این موضوع را به مذاکرات در وین محول می کنیم.خبرنگاری از ند پرایس درباره گزارش نیویورک تایمز مبنی بر اینکه دولت بایدن در تلاش است تا با رفع برخی تحریم ها مشوق هایی را به ایران ارائه دهد تا آنها از روی حسن نیت در وین مذاکره کنند، سوال کرد که پاسخ داد: ما همیشه در این رابطه شفاف بوده ایم که نمی خواهیم گام هایی یکجانبه مادامی که مذاکرات در جریان اســـت، برداریم.سخنگوی وزارت خارجه آمریکا تاکید کرد که بازگشت دوجانبه به تعهدات، به نفع آمریکا و به نفع دیگر اعضای گروه ۱+۵ و به نفع ایران است. وی تصریح کرد: بنابراین ما به طور شفاف اعلام می کنیم که وارد گام های یکجانبه به خاطر بازگشت بر سر میز مذاکره نمی شویم. خبرنگاری درباره این مطلب نیویورک تایمز که مقامات آمریکایی به اسرائیل هشدار داده اند هرگونه تهدیدی علیه ایران غیرسازنده است، پرسید که سخنگوی وزارت خارجه آمریکا پاسخ داد که ما در تماس دائمی با شرکای اسرائیلی خود و از جمله در رابطه با این موضوع هستیم.به نظرم رابرت مالی نماینده ویژه ما در امور ایران اخیرا و همین هفته گذشته در اســـرائیل بود.او دیدارهای بسیار خوبی در آنجا داشـــت و رایزنی هایی با همتایان اســـرائیلی خود داشت.پرایس مدعی شد که آمریکا و اسرائیل یک هدف مشترک دارند و آن جلوگیری از دستیابی ایران به سلاح هسته ای است و همچنان معتقدیم که دیپلماسی در تعامل و هماهنگی با متحدان و شـــرکایمان و از جمله اســـرائیل بهترین مسیر برای رسیدن به آن هدف اســـت.وی افزود این بهترین مســـیر است چون ما را در مسیری قرار می دهد که قابل راستی آزمایی و روشی دائمی است و این یکی از مزایای کلیدی است که برنامه جامع اقدام مشترک ارائه می دهد.بنابراین ما از نزدیک به رایزنی با شرکا و متحدانمان ادامه می دهیم.

پاسخ تهران به ایده‌های آمریکایی

اما ســـعید خطیب زاده سخنگوی وزارت امور خارجه ایران درباره گمانه زنی ها پیرامون توافق موقت ایران با طرف‌های غربی گفت: درباره اظهارات مبهم و گمانه‌زنی‌های رسانه‌ای اظهار نظر نمی‌کنم آنچه که همه باید بر آن متمرکز شوند، گفت و گوهای وین است. وی افزود: جمهوری اســـلامی ایران با یـــک اراده جدی برای رفع تحریم های اعمال شـــده علیه مردم ایران و با یک تیم کامل و بر اساس همین هدف اعلام شده در این مذاکرات حاضر خواهد شد. امیدواریم که طرف‌های مقابل هم به جای این شبهه افکنی های رسانه ای یا برخی عملیات‌های روانی که به زعم خود ماهیگیری از این آب گل آلود است؛ با اراده‌ای جدی و نیت خوب، برای دستیابی بـــه یک توافق عملی و جامع الاطراف در رابطه با رفع تحریم‌های ظالمانـــه علیه مردم ایران، به پای میز مذاکره بیایند.ســـخنگوی وزارت خارجه ایران اضافه کرد: اگر این اراده جدی را نداشته باشند یا آن را با نیت های غیر سازنده همراه کنند قطعاً پاسخ ایران هم متناســـب با آن خواهد بود. خطیب زاده درباره اظهارنظر مقامات آمریکا مبنی بر روی میز بودن همه گزینه ها هم گفت: همه گزینه هایی را که آمریکا داشت در کشوری مانند افغانستان هم ما دیدیم و خود آن ها دیدند. فکر نمی‌کنم کســـانی که این جملات را می گویند به آنچه که خود می گویند باور داشته باشند.وی همچنین درباره این ادعا که ایران در حال رسیدن به نقطه غیرقابل بازگشت در برجام است، گفت: ترامپ رفته است ولی گویا کارخانه جعلیات و اخبار جعلی ایالات متحده تعطیل نشـــده اســـت. اینکه جمعی نمایشی راه انداخته و تصور کنند که می‌توانند یک روایت جعلی را به جامعه جهانی قالب کنند یا با نزدیک شدن به گفتگوهای وین جنبه روانی متفاوت ایجاد کنند هیچ کمکی به آنها نخواهد کرد. اگر آمریکا دچار فراموشـــی شده به یاد بیاورد که جهان فراموش نخواهد کرد که این ایالات متحده بود که از برجام خارج شد و این دولت فعلی است با وجود آنکه پیام های متناقض برای ایران می فرستد تحریم ها و سیاست شکست حداکثری ترامپ را ادامه می دهد.سخنگوی وزارت امور خارجه ایران با تاکید بر اینکه این گونه تحریف روایت کمکی به ایالات متحده نمی‌کند؛ گفت: تنها چیزی که به این کشـــور کمک می‌کند این است که بداند مقصراست و باید تحریم ها را با تضمین عینی بردارد و این تنها راهی است که می‌تواند به این کشور کمک کند تا در وین به توافقی با ۴ به اضافه یک برسد.خطیب زاده همچنین خط نشان برای واشنگتن کشید و تاکید کرد: اگر برجام برای جمهوری اســـلامی منافع مشخص اقتصادی و عادی سازی تجارت خارجی نداشته باشد؛ آمریکا بداند که این پنجره تا ابد برایش باز نمی‌ماند کما اینکه قانون مجلس هم الزام‌آور بوده و دولت هم به آن معتقد است.

جمع بندی:

اگرچه در آمریکا از ســـویی رسانه ها، ایده های محافل سیاسی خصوصـــی را قبل از آغاز مذاکـــرات بعضا با جزییات مطرح می کننـــد و از ایده توافق موقت نیز بعنوان ایده ای برای جلوگیری از تهدیدات رژیم صهیونیســـتی یاد کرده اند، اما از سوی دیگر، مقامـــات آمریکایی می گویند که حاضر به برداشـــتن گام های یکجانبه نیســـتند.واقعیت این اســـت همچنانکه رســـانه های آمریکایـــی تبیین کرده اند این ایده هـــا با هدف متوقف کردن پیشرفت های هسته ای و برنامه غنی سازی ایران که در راستای کاهش تعهدات برجامی صورت گرفته، می باشـــد و ما به ازای این توقف نیز سخنی از رفع یا لغو تحریم های ایران نیست بلکه ســـخن از آزادسازی اموال بلوکه شـــده ایران طبق تحریم های یکجانبه خود واشنگتن است.از این رو، به اعتقاد کارشناسان، گام های پیشنهاد شـــده در ایده توافق موقت مطرح شده در رسانه های آمریکایی با یکدیگر هم وزن نیستند که بخواهند به مرحله عملیاتی برسند.از ســـوی دیگر به ایده توافق موقت این ایراد از منظر حقوقی وارد خواهد بود که با وجود برجام ، آیا توافق موقت، تضعیف برجام نخواهد بود؟ وقتی که توافقی بین المللی همچون برجـــام وجود دارد، آمریکا که خود ناقض آن بوده ، چرا به جای بازگشـــت به آن و اجرای کاملش، صرفا خواستار اجرای بخش کوچکی از آن در قالب طرح چنین ایده هایی از طریق رســـانه هایش شده در حالیکه تهران خواستار لغو و رفع تحریم ها است کمـــا اینکه توافق موقت ژنو پیش از برجام ، هنگامی بود که اولا برجام وجود نداشت و ثانیا برای رسیدن به همان توافق نیز سه ماه و اندی زمان صرف شد. بر اساس اظهارات مقامات جمهوری اسلامی ایران ، آنچه تهران خواستار آن است ورود با عزم جدی برای رفع تحریم‌ها اســـت و همچنانکه سخنگوی وزارت خارجه ایران تاکید کرده ، بهتر اســـت مقامات آمریکایی بر این موضوع متمرکز شوند.اکنون همه جهان نظاره گر آن است که در هشتم آذر ماه، آمریکا اگرچه در گفت و گوهای مســـتقیم میان ایران و ۴+۱ حضـــور ندارد، پس از نقض برجام و بدعهدی هایش با چه پیشنهاداتی برای جبران گذشته و در راستای تکرار ادعای متعهد بودن به مسیر دیپلماسی در وین حضور می یابد؟

پوتین میزبان علی‌اف و پاشینیان؛ آرامش به قفقاز بازمی گردد؟

سران مسکو، باکو و ایروان درحالی قرار است ۵ آذر به میزبانی ولادیمیر پوتین در شهر سوچی نشستی برگزار کنند کـــه این روزها تنش‌های مرزی این دو کشـــور باردیگر افزایش یافته؛اما پرسش اساسی این است که آیا این نشست و دیدار آتی رهبران دو کشور در بروکسل می‌تواند ثبـــات و آرامش را به این منطقه بازگرداند.به گزارش دیروز چهارشنبه ایرنا از مسکو، رسانه ها به نقل از کرملین از دیدار سه جانبه سران روسیه، ارمنستان و جمهـــوری آذربایجان به میزبانی ولادیمیر پوتین در ۲۶ نوامبر (پنجم آذر ماه) در شهر سوچی خبر دادند. دفتر ریاســـت جمهوری روسیه اعلام کرد: طرفین در این نشست گام های آتی برای تقویت ثبات و برقراری زندگی مســـالمت آمیز در قره باغ را تشـــریح خواهند کرد.دور جدیـــد درگیری های نظامی میان جمهوری آذربایجان و ارمنســـتان که از ۶ مهر ماه سال گذشته آغاز شده بود، در آبان ماه همان سال با میانجی گری روســـیه و امضای توافق صلح میان رؤسای جمهوری روسیه و آذربایجان و همچنین نخست وزیر ارمنستان به پایان رسید. به موجب این توافق، ارمنستان متعهد به خروج از مناطق اشـــغالی جمهوری آذربایجان شده بود.تشـــدید درگیری های اخیر بین ایروان و باکو در ماه جاری در منطقه سیونیک ارمنستان علاوه بر اینکه روسیه را مجددا بر آن واداشت تا این مناقشه را خاتمه دهـــد، بازیگران جدیدی را نیز از اتحادیه اروپا به خود جلب کرد که به ادعای نشریه آمریکایی پولیتیکو، این موضوع می تواند نفوذ مســـکو را در قفقاز جنوبی کم رنگ کند. الهام علی اف و نیکول پاشـــینیان ســـران جمهوری آذربایجان و ارمنســـتان با پیشنهاد «چارلز میشـــل»، رئیس شـــورای اروپا، توافـــق کردند که در ۱۵ دســـامبر (۲۴ آذر) در بروکسل در حاشیه اجلاس مشـــارکت شرقی با یکدیگر دیدار کنند. اتحادیه اروپا اعلام کرد که چارلز میشل رییس شورای اروپا پیشنهاد میزبانی از پاشینیان و علی‌اف برای دیدار در بروکسل در حاشیه نشســـت همکاری شرق در تماس تلفنی با آنها مطرح کرد.به نوشته تارنمای شورای اروپا، رهبران دو کشـــور توافق کردند در بروکســـل درباره وضعیت منطقه‌ای و راه‌های فائق آمـــدن بر تنش‌ها برای یک قفقاز جنوبی با ثبات گفت و گو کنند.برنامه مشارکت شـــرقی اتحادیه اروپا با هدف توسعه روابط و تماس با کشورهای فضای پس از فروپاشی شوروی (جمهوری آذربایجان، ارمنســـتان، بلاروس، گرجستان، مولداوی و اوکراین) اســـت. مقامات روسیه بارها بر ماهیت ضد روسی این برنامه تاکید کرده و به تلاش بروکسل برای کاهش نفوذ مســـکو در این کشـــورها اشاره کرده اند. در اواســـط ماه جاری میـــلادی، درگیری نظامی بین نیروهای امنیتی ارمنســـتان و جمهوری آذربایجان در منطقه لاچین آذربایجان و منطقه سیونیک ارمنستان آغاز شـــد که با وساطت و میانجیگری مسکو وضعیت آرام شده است. براساس اعلام وزارت دفاع ارمنستان، در نتیجه این حادثه ۱۳ سرباز ارمنی اسیر، ۶ نفر کشته و ۱۹ نفر مفقود شدند. جمهوری آذربایجان نیز به نوبه خود از کشـــته و زخمی شـــدن ۱۷ نفر از نیروی های خود توســـط طرف ارمنی خبر داد.نشـــریه آمریکایی پولیتیکو نوشت: «اگر دیدار علی اف و پاشینیان واقعاً در حاشیه اجلاس مشارکت شرقی برگزار شود، ممکن است ولادیمیر پوتین، رئیس جمهور روسیه در موضوع حل مناقشـــه تحت الشـــعاع قرار گیرد».رسانه روسی «گازیتا رو» هم نوشـــت: «آرمـــن گریگوریان» دبیر شورای امنیت ارمنستان هفته گذشته گفت که ایروان «در صورتی که روسیه و سازمان پیمان امنیت جمعی فرصتی برای حل مناقشـــه با جمهـــوری آذربایجان پیدا نکنند، حق درخواســـت حمایت از دیگر شرکای بین المللی را برای خود محفـــوظ می دارد.»«آرتاک واردانیان»، نویســـنده نشـــریه ارمنی گولوس ارمنیا «Golos Armenii» نیز در این رابطه خاطرنشـــان کرد که گام بعدی ممکن اســـت درخواســـت ایروان برای خروج از پایگاه نظامی ۱۰۲ روســـیه به دلیل بی فایده بودن آن باشد».«وادیم موخانوف»، محقق روس امور بخش قفقاز نیز مدعی شد که مواضع نظامی-سیاسی روسیه در ارمنستان و ماوراء قفقاز در نتیجه جنگ سال گذشته و حادثه نوامبر به طرز محسوسی متزلزل شده است.او افزود: «پاشینیان در وضعیت نامناسبی است، او به مسکو گره خورده است و هیچ برگ برنده ای ندارد. در عین حال، او و تشـــکیلات این جمهوری از مسکو کینـــه ای دارند که دیگـــر آن را در تریبون های بین المللی پنهان نمی کنند. این ضربه ای به نفوذ و حضور نظامی روســـیه اســـت».به گفته وی، ماجرای اجلاس مشارکت شرقی هشـــداری به کرملین است مبنی بر اینکه خطر چرخش ایروان به ســـمت غـــرب در دراز مدت وجود دارد.عیســـی جوادوف، مورخ شرق شناس روس نیز معتقد اســـت تا زمانی که عامل آنکارا-باکو برای ایروان به عنوان یک تهدید وجودی تلقی شـــود، نیازی به صحبت در مورد از دست دادن نهایی حضور نظامی روســـیه در قفقاز نیست و برای روسیه ضروری تر می شود که به جای ارمنستان بر کل قفقاز جنوبی به طور یکپارچه نفوذ داشته باشد.این کارشناس روس گفت: من شک دارم که بتوانیم مواضع خود را در قفقاز جنوبی از دست بدهیم. ما در آبخازیا و اوستیای جنوبی پایگاه داریم. پاشینیان و همراهانش نمی توانند به غرب بروند. برای انجام این کار، کافی است به ویدیوی گفت وگوی پوتین و پاشینیان نگاه کنید که در آن، پاشینیان اطاعت آشکار را نشـــان می دهد. علاوه بر این، ترکیه نســـبت به اتحادیه اروپا بدبین است. بروکسل دوست آنکارا نیســـت. بر این اســـاس، این مشارکت شرقی به رئیس جمهوری آذربایجان و علی اف متحد ترکیه نیز چیزی نخواهد داد.

گروسی:

روابط بین آژانس و ایران دائمی و مستمر است

مدیر کل آژانس بین‌المللی انرژی اتمی گفت، مذاکرات «بســـیار سازنده‌ای» با مقام‌های ایرانی در چارچوب سفر اخیر به جمهوری اسلامی داشته است.

به گزارش گروه بین‌الملل خبرگزاری تســـنیم، رافائل گروســـی مدیرکل آژانس بین‌المللی انرژی اتمی روز سه شنبه در گفت وگوی اختصاصی با پرس تی وی گفت: ما یک روز طولانی گفت وگو و مذاکره با مقام های ایرانی داشته‌ایم.گروسی در مدت اقامت خود در تهران با حسین امیرعبداللهیان وزیر امور خارجه و محمد اســـلامی رئیس ســـازمان انرژی اتمی ایران دیدار و گفتگو کرد.گروسی درباره جزئیات این مذاکرات گفت: ما تعداد زیادی از مسائل را داریم که باید در سطح فنی درباره آنها بحث کنیم و درباره آنها تعامل کنیم.گروســـی همچنین گفت: روابط بین آژانس و ایران، دائمی و مســـتمر است.آژانس در آخرین گزارش سه ماهه خود، انجام بررســـی های منظم نظارتی در خصوص برنامه انرژی هسته‌ای ایران را تأیید کرد.با این حال، ایالات متحده و متحدان غربی اش مکررا اتهامات بی پایه و اساســـی را درباره کیفیت همکاری های دوجانبه ایران و آژانس مطرح می کنند. تهران بارها این اتهامات را رد کرده و با استناد به حقایق فنی، بر قصد همیشـــگی خود برای همکاری شـــفاف با نهاد بین‌المللی تاکید کرده است.این گزارش تنها به یک مورد از تفاوت ناشی از جلوگیری ایران در دسترسی آژانس به یک مکان به دلیل تحقیقات حقوقی و امنیتی در مورد «اقدام تروریستی» برای هدف قرار دادن تاسیسات اشـــاره کرده است.تاسیسات هسته‌ای و دانشمندان جمهوری اســـلامی تحت حملات مکرر و مرگبار تروریستی قرار گرفته‌اند. رژیم صهیونیســـتی یا به انجام این حوادث اعتراف کرده اســـت یا مظنون اصلی همه آنهاست.ایران از آژانس خواسته است تا در تکمیل تحقیقات کمک کند.گروسی در پاسخ به سئوالی درباره موضع آژانس در قبال چنین جنایاتی گفت: استفاده از خشونت کاملاً محکوم اســـت.مدیر کل آژانس بین‌المللی انرژی اتمی سپس درباره موضعش در خصوص برخورداری رژیم صهیونیســـتی از زرادخانه اتمی و امتناع همزمان این رژیم از عضویت در معاهده منع گسترش سلاح های هسته‌ای (NPT) مورد سئوال قرار گرفت.وی در پاسخ به این سئوال که آیا آژانس با افزایش مداوم انتقادات علیه جمهوری اســـلامی ایران، تهران را در معرض «رفتار پیش داورانه» قرار می دهد، اما از اتخاذ رویکرد مشـــابه در قبال رژیم صهیونیســـتی خودداری می کند، این موضوع را رد کرد که آژانس تاکنون موضعی سیاسی در قبال جمهوری اسلامی داشته است.

گزیده خبر

هیات تحقیق جنایت ترور شهید حاج قاسم سلیمانی وارد بغداد شد

«فائق زیدان» رئیس شورای عالی قضایی عراق دیروز چهارشنبه از «میر مصطفی سید اشرفی معاون دادستان و سرپرست دادسرای امور بین الملل تهران» که در راس هیاتی قضایی برای پیگیری جنایت ترور سرداران شهید مقاومت حاج قاسم سلیمانی و ابومهدی المهندس وارد بغداد شـــده است، استقبال کرد.به گزارش ایرنا، در بیانیه شـــورای عالی قضایی عراق آمده است: فائق زیدان رئیس شورای عالی قضایی عراق امروز از هیات قضایی ایران که مامور به پیگیری تحقیقات ویژه جنایت فرودگاه بغداد است استقبال کرد؛ جنایتی که منجر به شهادت سرداران، حاج قاسم سلیمانی و ابومهدی المهندس و همراهان آنها شد.روز ششم شهریورماه گذشته، «حسین امیرعبداللهیان» وزیر امور خارجه جمهوری اسلامی ایران که برای شرکت در نشست حمایت منطقه ای از عراق وارد بغداد شد در گفت و گو با خبرنگار ایرنا تاکید کرد : وزارت امور خارجه پیگیر حقوقی و بین المللی ترور فرماندهان شهید مقاومت، سپهبدحاج قاسم سلیمانی فرمانده سپاه قدس سپاه پاسداران انقلاب اسلامی و ابومهدی المهندس فرمانده الحشد الشعبی خواهد بود. امیرعبداللهیان که برای ادای احترام به این دو سردار مقاومت در محل یادمان آنها در حومه فرودگاه بغداد حضور یافته بود، اظهار داشت: وزارت امور خارجه پیگیر جدی حقوقی و بین المللی طرف هایی است که به نام دولت آمریکا و کاخ سفید آشکارا اقدام تروریستی علیه این قهرمانان بزرگ مبارزه با تروریسم انجام دادند.در ســـفر سال گذشته هیات عالی قضایی ایران به عراق، در مورد پرونده شهید حاج قاسم سلیمانی و ابومهدی المهندس تصمیم گرفته شد کارگروه‌های فعال در دو کشـــور در این پرونده، همکاری نزدیک‌تری داشته باشند و این موضوع پیگیری جدی شـــود.توافقنامه بین قوه قضاییه جمهوری اسلامی ایران و شورای قضایی عراق در مورد برگزاری نشســـت مشترک هیات تحقیقات در پرونده ترور سردار شهید سلیمانی، ۲۱ اسفند ســـال ۱۳۹۹ صورت پذیرفت.«کاظم غریب آبادی» معاون امور بین‌الملل قوه قضاییه و دبیر ستاد حقوق بشر نیز روز دوشنبه ۲۴ آبان ماه ۱۴۰۰ در نشست شورای عالی قوه قضاییه از برگزاری نخستین جلسه کمیته تحقیق مشـــترک پرونده ترور شهید سلیمانی در روزهای سوم و چهارم آذر ماه سال جاری در کشور عراق خبر داده بود.سردار سپهبد شهید حاج قاسم سلیمانی و ابومهدی المهندس، قائم مقام بسیج مردمی عراق (الحشد الشعبی) و نیز تعدادی از همراهـــان آنها، بامداد جمعه ۱۳ دی ســـال ۱۳۹۸ در پی حمله تروریســـتی بالگردهای آمریکایی‌ها در فرودگاه بغداد به شهادت رسیدند.دونالد ترامپ رییس جمهوری سابق آمریکا دستور مستقیم این اقدام تروریستی را صادر کرده بود.

انتخاب اولین زن در مقام نخست وزیری سوئد

تهران - ایرنا - پارلمان سوئد روز چهارشنبه «ماگدالنا اندرسون» وزیر دارایی این کشـــور را به عنوان اولین نخست وزیر زن سوئد انتخاب می کند.به گزارش ایرنا به نقل از خبرگزاری فرانســـه، اندرسون ۵۴ ساله که پیشتر در ماه جاری رهبری حزب سوسیال دموکرات را برعهده گرفت، با حزب چپ در زمینه افزایش حقوق بازنشســـتگی در ازای حمایت این حـــزب از وی در رای گیری پارلمان به توافق رسید.وی بعد از اعلام این توافق گفت: ما برای تقویت مالی فقیرترین مستمری بگیران به توافق رسیده ایم.به موجب سیستم حاکم بر سوئد، یک نامزد نخست وزیـــری به حمایت اکثریت در پارلمان نیازی ندارد، بلکه فقط باید اکثریت را در مقابل خود نداشته باشد.اندرسون حمایت شریک ائتلافی حزب سوسیال دموکرات یعنی سبزها و همچنین حزب مرکزی را به دست آورده است.اندرسون در صورت انتخاب شدن، پس از دیدار با کارل گوستاو شانزدهم پادشاه سوئد در روز جمعه، مسئولیت خود را به طور رسمی برعهده می گیرد.وی جانشین «استفان لوفون» نخست وزیر سابق می شود که چندی پیش پس از هفت سال از این سمت استعفا داد تا فضا را برای جانشین خود به منظور آمادگی برای انتخابات سراسری ۲۰۲۲ سوئد فراهم کند.سوئد به عنوان کشوری که سال هاست از برابری جنسیتی دفاع می کند، هرگز یک زن را در منصب نخست وزیری نداشته است.سایر کشورهای شمال اروپا شامل نروژ، دانمارک، فنلاند و ایسلند زنان را در راس مقام های دولتی داشته اند.اندرسون پس از انتخاب به عنوان رهبر حزب سوسیال دموکرات تشریح کرد که سه اولویت سیاسی را در برنامه کاری اش دارد.وی گفت که خواستار پس گرفتن کنترل دموکراتیک مدارس، بخش مراقبت های بهداشـــتی و مراقبت از سالمندان و دوری از خصوصی سازی بخش رفاه است.وی همچنین تاکید کرد که قصد دارد سوئد را به یک الگوی جهانی در زمینه تحولات آب و هوایی تبدیل کند. اندرسون وعده داد به تبعیض نژاد، تیراندازی و بمب گذاری هایی که در سال های اخیر سوئد را فرا گرفته است، پایان دهد.طبق آمار رسمی منتشر شده، ۴۷ نفر در سال ۲۰۲۰ در جریان ۳۶۶ مورد تیراندازی در سوئد با ۱۰.۳ میلیون نفر جمعیت کشـــته شدند. همچنین در این سال، ۱۰۷ مورد بمب گذاری و ۱۰۲ تلاش برای انفجـــار روی داد.انتظار می رود که افزایش جرم و مهاجرت از جمله نگرانی های اصلی سوئد در انتخابات سال آینده باشد.

تظاهرات در ترکیه پس از سقوط ارزش لیر

تهران - ایرنا- مردم ترکیه سه‌شـــنبه شـــب به دنبال سقوط لیر دربرابر دلار در شهرهای استانبول و آنکارا زیر باران علیه رجب طیب اردوغان رییس جمهوری این کشـــور و حزب حاکم تظاهرات کردند.به گزارش ایرنا از رســـانه‌های عربی، فعالان در رســـانه‌های اجتماعی با انتشار تصاویری از تظاهرات اعلام کردند که مـــردم آنکارا در اعتراض به وضعیت اقتصادی تجمع کرده و خواســـتار دســـت کشیدن حزب اردوغان از قدرت شدند.همچنین فعالان در رسانه‌های اجتماعی از تظاهرات در خیابان‌های استانبول نوشتند و اعلام کردند پلیس نیز اقدام به بستن میدان «تقســـیم» کرده است.از ســـوی دیگر پلیس استانبول مسیر راهپیمایی معترضان در کادیکوی را بســـته و تظاهرات کنندگان مجبور شـــدند در مسیر مخالف به مســـیر خود ادامه دادند.از آغاز سال میلادی جاری تاکنون ارزش لیر مقابل دلار آمریکا بیش از ۳۵ درصد کاهش داشته است و از آنجایی که اقتصاد ترکیه بشدت به واردات کالا وابسته است، ادامه کاهش ارزش لیر افزایش بشتر قیمت‌ها در این کشـــور را به دنبال خواهد داشت.«شهاب کاواجی‌اوغلو» رییس جدیـــد بانک مرکزی ترکیه در ســـه ماه اخیر در پیروی از سیاســـت‌های پولی اردوغان ســـه بار میزان بهره بانکی را کاهش داد و در پی آن ســـقوط ارزش لیر شتاب بیشتری گرفت. رییس جمهوری ترکیه در سال‌های اخیر سه رئیس کل بانک مرکزی را به دلیل همراهی نکردن با سیاست‌های او بویژه در مورد کاهش بهره بانکی برکنار کرده اســـت. بانک مرکزی ترکیه از استقلال خود دفاع کرده اما رجب طیب اردوغان به طور مکرر خواستار کاهش نرخ‌های بهره برای تقویت اقتصاد از جمله صادرات و اشـــتغال شده است.در سال ۲۰۱۸، عده‌ای در توئیتر پیش‌بینی کرده بودند که ارزش لیر در مقابل دلار بشدت سقوط خواهد کرد و به ۱۰ لیر می‌رسد که سقوط لیر از این رقم هم فراتر رفته و قیمت هر دلار آمریکا از ۷ لیر در آن زمان هم‌اینک به بالای ۱۱ لیر رسیده است.در واکنش به سقوط آزاد ارزش لیر، اپوزسیون ترکیه خواستار انتخابات زودهنگام در این کشور شده اســـت. رهبران حزب جمهوری خلق با انتقاد شدید از عملکرد رئیس جمهوری ترکیه برگزاری فوری انتخابات را خواستار شدند.

info@sobh-eqtesad.ir
www.sobh-eqtesad.ir

صبح اقتصاد

روزنامه اقتصادی ، سیاسی ،اجتماعی، فرهنگی، صبح ایران

@sobheqtesad @sobheqtesad sobhe-qtesad

۸ صفحه • سال هفدهم • شماره ۴۷۸۰

پنج شنبه ۴ آذر ۱۴۰۰ | ۱۹ ربیع الثانی ۱۴۴۳ | ۲۵ نوامبر ۲۰۲۱

تهران، بلوار مرزداران ، انتهای خیابان گلستان ، کوی پژوهش پلاک ۱۳

صاحب امتیاز : موسسه سخن گستر مدیر مسئول : فاطمه لشکری

کد شبا :۶۵۴-۲۰۰۸ | کد پستی :۱۴۶۳۷۷۷۷۴۶

تحریریه :۴۴۲۵۳۴۵۰ | روابط عمومی :۴۴۲۵۳۴۴۸ | فکس : ۴۴۲۵۳۳۹۵ | بازرگانی : ۹-۴۴۲۵۳۳۳۵ | توزیع : ۴۴۲۵۳۴۵۰ | فکس : ۴۴۲۵۳۲۳۴ | توزیع: موسسه سخن گستر | چاپ: هنر سرزمین سبز

چهره روز

لودویگ فان بتهوون

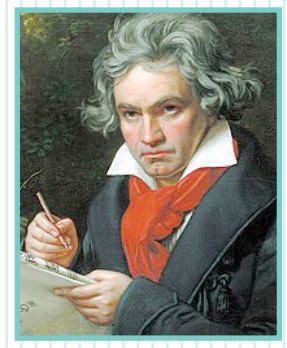

لودویگ فان بتهوون (به آلمانی: Ludwig van Beethoven) (غسل تعمید در ۱۷ دسامبر ۱۷۷۰ م. - درگذشتهٔ ۲۶ مارس ۱۸۲۷)، موسیقی‌دان و آهنگساز اهل آلمان بود. وی شخصیتی مهم در انتقال بین دوره‌های کلاسیک و رمانتیک در موسیقی غرب بود و یکی از بزرگترین آهنگسازان اروپایی به حساب می‌آید. زندگی حرفه‌ای او معمولاً به دوره‌های «اولیه»، «میانی» و «پایانی» تقسیم می‌شود. دورهٔ «اولیه» حدوداً تا سال ۱۸۰۲ ادامه دارد، دورهٔ «میانی» از سال ۱۸۰۲ تا ۱۸۱۲ را شامل می‌شود و دورهٔ «پایانی» از ۱۸۱۲ تا زمان مرگ وی در سال ۱۸۲۷ است. او در طول زندگی خود آثار بسیاری آفرید که نُه سمفونی، پنج کنسرتو پیانو، یک کنسرتوی ویولن، سی و دو سونات پیانو، شانزده کوارتت زهی، دو مس و اپرای فیدلیو از آن جمله‌اند.بتهوون در بن متولد شد. استعداد موسیقی‌اش در سنین کودکی آشکار بود، و در ابتدا توسط پدرش یوهان فان بتهوون به سختی و فشرده آموزش داده می‌شد. وی بعداً توسط آهنگساز و رهبر ارکستر، کریستیان گوتلوب نیفه موسیقی آموخت و تحت نظارت او نخستین اثر خود، مجموعه‌ای از واریاسیونها برای ساز شستی‌دار را در سال ۱۷۸۳ منتشر کرد. او توسط «مادرِ دوم» (نامادری) خود هلن فان برونینگ که به فرزندان شوهرش با محبت پیانو می‌آموخت، از زندگی خانگیِ ناکارآمد رهایی یافت و در سن ۲۱ سالگی، به وین نقل مکان کرد و در آنجا آموختن آهنگسازی را با یوزف هایدن ادامه داد. وی سپس به عنوان یک پیانیست چیره‌دست شهرت پیدا کرد. بتهوون بیشتر ماه‌های باقی‌مانده از عمرش در بستر بود و بسیاری از دوستانش برای ملاقات به آنجا می‌آمدند. وی در ۲۶ مارس ۱۸۲۷ در سن ۵۶ سالگی درگذشت.

پیشنهاد

رمان تأدیب

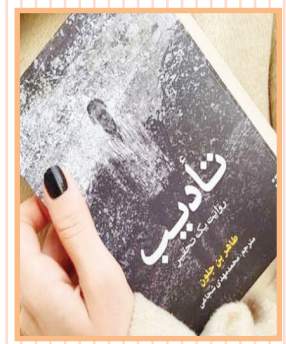

رمان تأدیب با عنوان فرعی «روایت یک تحقیر» داستان تکان‌دهنده‌ای در دوران پادشاهی «سلطان حسن دوم» در مراکش است. دورانی که در آن مخالفان حکومت و افرادی را که خواهان دموکراسی هستند، دستگیر و به طرز شگفت‌آوری ادب می‌کنند تا دیگر حال و هوای اعتراض به سرشان نزند. این کتاب برگی از تاریخ کشور مراکش است که شاید عنوان فرعی کتاب بهترین توصیف برای آن باشد. داستان این رمان کوتاه در سال ۱۹۶۵ در کشور مراکش آغاز می‌شود و بخشی از زندگی نویسنده است که زمانی دستگیر و تأدیب شد. طاهر بن جلون در ابتدای کتاب می‌نویسد: «برای خواستن کمی دموکراسی، تأدیب شدم.»راوی - خود نویسنده - به همراه جمعی دیگر از دانشجویان در مارس ۱۹۶۵ در تظاهراتی مسالمت‌آمیز شرکت می‌کنند تا علیه بی‌عدالتی و فقدان آزادی اعتراض کنند. بیشتر آن‌ها عضو هیچ حزبی نبودند و فقط می‌خواستند چیزهایی را تغییر بدهند چرا که از نظرشان این کار شرافتمندانه است. تظاهرات درنهایت با خشونت و خون‌ریزی سرکوب و پس از آن برای همه حکمی صادر می‌شود. ماموران مخفی هنگامی که به خانه راوی مراجعه می‌کنند به پدرش می‌گویند:بچه‌ات باید خودش را فردا به اردوگاه الحاجب معرفی کند، دستور ژنرال است، این هم از بلیت قطار؛ درجه سه. به نفع‌اش است فرار نکند. (رمان تأدیب اثر طاهر بن جلون - صفحه ۹) راوی که دانشجوی فلسفه است، تحصیل را رها می‌کند و سوار بر قطار به سمت پادگان حرکت می‌کند. جایی که هیچ تصویری از آن ندارد و ابداً نمی‌داند قرار است چه بلایی به سرش بیاید. با این حال می‌داند که چیز خوبی در انتظارش نیست....

فرهنگ

۴ جایزه جشنواره دهوک برای سینماگران ایران

هشتمین جشنواره بین‌المللی فیلم دهوک در کردستان عراق با اعطای چهار جایزه به سینماگران ایران به کار خود پایان داد.به گزارش ایسنا، این رویداد سینمایی که از تاریخ ۱۵ تا ۲۲ نوامبر (۲۴ آبان تا اول آذر) در شهر دهوک کردستان عراق برگزار شد در مجموع ۴۴ فیلم کُردی و ۴۹ فیلم بین‌المللی به نمایش گذاشته شدند و در نهایت فیلم «زالاوا» ساخته ارسلان امیری موفق به کسب جایزه بهترین کارگردانی شد و نوید پورفرج نیز برای نقش آفرینی در این فیلم برنده جایزه بهترین بازیگر مرد جشنواره شد. همچنین مریم بوبانی هم برای بازی در فیلم «خواهران جدا افتاده» ساخته «دافنه چاریزانی» محصول مشترک آلمان و یونان موفق به کسب جایزه بهترین بازیگر زن شد و جایزه بهترین مستند بلند کُردی هم به مستند ایرانی «نان مقدس» ساخته رحیم ذبیحی به تهیه کنندگی تورج اصلانی رسید.

توله شیرهای تازه متولد شده در باغ وحشی در آلمان/ رویترز

ورزشی

فوتبالیست‌ها زیر تیغ کمیته انضباطی

کمیته انضباطی فدراسیون فوتبال از افزایش ۱۴ برابری سقف جرایم اشخاص حقیقی و حقوقی در مسابقات لیگ برتر خبر داد.به گزارش ایسنا، با وجود افزایش قرارداد بازیکنان و مربیان لیگ برتری در چند فصل اخیر و عقد قراردادهای چند ۱۰ میلیارد تومانی، سقف جرایم مالی کمیته انضباطی به حدی نبود که بازدارندگی لازم را برای متخلفان و جلوگیری از تکرار برخی رفتارهای ناشایست را داشته باشد. مصوبه قبلی کمیته انضباطی فدراسیون فوتبال مربوط به سال ۹۷ بود که این مصوبه بعد از گذشت سه سال، کارکرد لازم را نداشت و در بدترین حالت، هر فوتبالیستی ۵۰ میلیون تومان جریمه می‌شد که در مقابل قراردادهای میلیارد تومانی، تاثیرگذاری لازم را نداشت. طبق اعلام فدراسیون فوتبال این اعداد برای اشخاص حقیقی تا ۳۵۰ میلیون تومان و اشخاص حقوقی تا ۷۰۰ میلیارد تومان افزایش یافته است.ابوالفضل حسن‌زاده محمدی، رییس کمیته انضباطی گفت: کمیته انضباطی به منظور پیشگیری از افزایش و شیوع تخلفات و کارآمدی بیش‌تر تنبیهات انضباطی در راستای بند ۶ ماده ۳۵ اساسنامه فدراسیون فوتبال، افزایش میزان جرایم و حد نصاب قطعیت آن‌ها را به هیات رییسه فدراسیون فوتبال پیشنهاد داد که این موضوع در جلسه مورخ ۴ آبان‌ماه مطرح و مورد موافقت قرار گرفت و روز ۳۰ آبان‌ماه نیز این مصوبه به تمامی هیات‌ها و باشگاه‌ها ابلاغ شد.

تخت گاز

دوچرخه‌های برقی حمل‌ونقل شهری را آسان‌تر می‌کنند

بااینکه که دوچرخه‌ها راه خوبی برای جابجایی در شهر هستند، پستی‌وبلندی‌های شهر استفاده از آن‌ها را برای بسیاری از افراد سخت می‌کند.کمک گرفتن از یک موتور الکتریکی می‌تواند این مشکل را حل کند، اما دوچرخه‌های برقی عموماً گران هستند. Velotric Discover۱ برای بازنشستگان به‌عنوان گزینه‌ای قابل‌ابتیاع و قابل‌اعتماد، طراحی و ساخته‌شده.بر اساس صفحه سرمایه‌گذاری ایندی‌گوگو آن، استارت‌آپ Velotric با همکاری دوستانی از شرکت‌های specialized، giant، Lime و Decathlon با رهبری مدیرعامل دفتر چین شرکت Lime، آدام ژانگ تأسیس شد.گروه بیشتر امسال را صرف طراحی دوچرخه‌ای کرده‌اند که استفاده از آن ساده، سواری آن راحت، کارایی آن عالی و کیفیت ان قابل‌قبول باشد.نتیجه Discover۱ دوچرخه برقی شهری است که در آمریکای شمالی و اروپا در دسترس قرار خواهد گرفت. این دوچرخه در دو مدل یکی با موتور ۵۰۰ واتی با ۶۵ نیوتن متر گشتاور که با دسته‌گاز همراه باحالت کمک هنگام پدال زدن و دیگری مجهز به موتور ۲۵۰ واتی با ۴۰ نیوتن متر گشتاور و تنها باحالت کمک هنگام پدال زدن عرضه خواهد شد. کامپیوتر کنترل موتور در حالت کمکی با اتکا به اطلاعات حسگر سرعت و آهنگ پدال مقدار قدرت موتور را با انتخاب یکی از سه حالت مختلف کنترل می‌کند.

گنجینه

حال دل با تو گفتنم هوس است
خبر دل شنفتنم هوس است

طمع خام بین که قصه فاش
از رقیبان نهفتنم هوس است

شب قدری چنین عزیز شریف
با تو تا روز خفتنم هوس است

وه که دردانه‌ای چنین نازک
در شب تار سفتنم هوس است

ای صبا مشتم مدد فرمای
که سحرگه شکفتنم هوس است

از برای شرف به نوک مژه
خاک راه تو رفتنم هوس است

از هر دری خبری

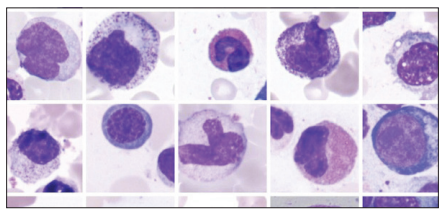

ساخت بزرگترین پایگاه داده سلول‌های مغز استخوان

پژوهشگران آلمانی موفق شده‌اند تا برای تشخیص بیماری‌های خونی با کمک هوش مصنوعی، بزرگترین پایگاه داده شامل تصاویر سلول‌های مغز استخوان را بسازند.به گزارش ایسنا و به نقل از نیوزبریک، متخصصان حوزه زیست‌شناسی سلولی در سراسر جهان، روزانه هزاران بار از میکروسکوپ‌های نوری برای تجزیه و تحلیل و طبقه‌بندی نمونه‌های مربوط به سلول‌های مغز استخوان استفاده می‌کنند. این روش تشخیص بیماری‌های خونی هنوز پیچیدگی‌هایی دارد. جستجوی سلول‌های نادر اما مهم، کاری پرزحمت و زمان‌بر است. هوش مصنوعی می‌تواند این روش را تقویت کند اما برای آموزش الگوریتم مبتنی بر هوش مصنوعی، به مقدار زیادی از داده‌ها با کیفیت بالا نیاز است.

خطر آلزایمر و التهاب مغز را با ورزش کردن برطرف کنید!

پژوهشگران آمریکایی در بررسی جدید خود دریافته‌اند که ورزش کردن می‌تواند با کنترل فعالیت سلول‌های ایمنی مغز، خطر بروز آلزایمر و التهاب مغزی را کاهش دهد.به گزارش ایسنا و به نقل از فلوریدا نیوز تایمز، هیچ کس با اثر مثبت سبک زندگی فعال مخالفت نمی‌کند اما مشخص نیست که فعالیت بدنی چگونه سلامت مغز را به ویژه در بیماران مبتلا به آلزایمر بهبود می‌بخشد. این مزایا ممکن است از طریق کاهش فعالیت سلول‌های ایمنی حاصل شوند. سلول‌های ایمنی مغز موسوم به «میکروگلیا»(Microglia)، برای پاک کردن ضایعات و مهاجمان خارجی از مغز فعال می‌شوند اما فعال‌سازی بیش از اندازه می‌تواند به بروز التهاب، آسیب رسیدن به نورون‌ها و اختلال در سیگنال‌دهی مغز منجر شود.

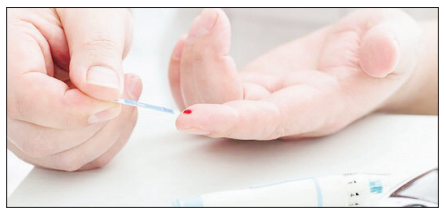

درمان دیابت با از بین بردن سلول‌های چربی پیر

پژوهشگران آمریکایی در بررسی جدید خود دریافته‌اند که شاید با از بین بردن سلول‌های پیر موجود در چربی بتوان به درمان دیابت کمک کرد. به گزارش ایسنا و به نقل از فلوریدا نیوز تایمز، پژوهشگران «دانشگاه کنتیکت»(UConn) آمریکا، در بررسی جدیدی نشان داده‌اند که از بین بردن سلول‌های قدیمی ناکارآمد در چربی بدن انسان، نشانه‌های دیابت را کاهش می‌دهد. این کشف ممکن است به ارائه درمان‌های جدیدی برای دیابت نوع دو و سایر اختلالات متابولیک کمک کند.سلول‌های بدن، خود را دائما تجدید می‌کنند و با تولد سلول‌های جدید، مرگ سلول‌های پیر رخ می‌دهد اما گاهی اوقات، این روند کار نمی‌کند زیرا سلول‌های آسیب‌دیده همچنان باقی می‌مانند. این سلول‌های پیر باقی می‌مانند و روی سلول‌های مجاور، تاثیر منفی می‌گذارند.