صبح اقتصاد

روزنامه اقتصادی ، سیاسی ،اجتماعی، فرهنگی و صبح ایران

info@sobh-eqtesad.ir
www.sobh-eqtesad.ir

یکشنبه ۲۱ آذر ۱۴۰۰ | ۷ جمادی الاول ۱۴۴۳ | ۱۲ دسامبر ۲۰۲۱

sobhe-qtesad @sobheqtesad @sobheqtesad

۸ صفحه • سال هفدهم • ۳۰۰۰ تومان • شماره ۴۷۹۴

خطیب‌زاده خبر داد؛

خبرهایی درحوزه خنثی‌سازی تحریم‌ها درراه است

سخنگوی وزارت امور خارجه کشورمان گفت: روسای جمهور برخی از کشورهای همسایه مثل ترکیه به زودی به کشورمان سفر خواهند کرد.به گزارش خبرگزاری مهر، سعید خطیب زاده، سخنگوی وزارت خارجه در گفتگویی با بیان اینکه اولویت اول سیاست خارجی جمهوری اسلامی ایران در دولت سیزدهم، سیاست حسن همسایگی است، گفت: در این سیاست، برقراری رابطه پایدار اقتصادی و تجاری نقش بسیار مهمی دارد.وی افزود: ما امروز در چهارراهی از تحولات اقتصادی و تجاری قرار گرفته و گام بلندی را با عضویت در پیمان همکاری شانگ‌های برداشته ایم همچنین حضور رئیس جمهور در اجلاس اکو ضلع دیگری از این همکاری‌ها را در منطقه تکمیل کرد.سخنگوی وزارت امور خارجه اظهار داشت: ....

۲

محسنی اژه‌ای مطرح کرد؛

انتقاد از دخالت‌های غیرمتعارف ناظرین بورس

۶

بر اساس اطلاعات مرکز آمار؛

رشد اقتصادی شش ماه نخست سال به ۴.۱درصد رسید

رشد اقتصادی شش ماه نخست سال ۱۴۰۰ بدون احتساب بخش نفت برابر با ۴.۱ درصد و با درنظرگرفتن بخش نفت برابر با ۵.۹ درصد گزارش شده‌است.به گزارش اقتصاد آنلاین، این در حالی است که رشد اقتصادی بدون نفت و با احتساب بخش نفت در مدت مشابه سال گذشته به ترتیب برابر با ۱.۵- و ۲.۱- درصد بوده‌است.بخش استخراج نفت و گاز طبیعی که تحت تاثیر تشدید تحریم‌ها و شیوع کرونا طی سال‌های گذشته رشد منفی را تجربه کرده‌بود، با رشد ۱۸.۳ درصدی بالاترین رشد میان بخش‌های اقتصادی را در شش ماهه نخست سال ثبت کرد.رشد بخش نفت و گاز در نیمه نخست سال گذشته برابر با ۶- درصد بود.بخش خدمات نیز که بیش‌ترین آسیب را از شیوع کرونا دیده‌بود....

۳

لابی گسترده خودروسازان

افزایش قیمت ۱۰ درصد است، نه ۱۸ درصد!

۵

مهلت تسویه بدهکاران بانکی برای آخرین بار تمدید شد

۶

گروسی:

برنامه هسته‌ای ایران پیشرفت زیادی کرده است

۷

رئیسی در نشست سفرای ایران در کشورهای همسایه:

طرف مقابل مصمم به رفع تحریم‌ها باشد، توافق خوب حاصل می‌شود

۲

آخرین وضعیت کرونا در ایران؛

۱۹ استان مرگ و میر صفر و یک داشتند

بنابر اعلام وزارت بهداشت، پس از ۴۶۰ روز، ابتلای روزانه کرونا در کشور به کمتر از ۲۰۰۰ نفر رسید. همچنین در ۲۴ ساعت گذشته مرگ و میر ناشی از این بیماری در ۱۹ استان صفر و یک بوده است.به گزارش ایسنا، تا دیروز ۲۰ آذر ۱۴۰۰ و بر اساس معیارهای قطعی تشخیصی، یک هزار و ۶۸۱ بیمار جدید مبتلا به کووید۱۹ در کشور شناسایی شد که ۲۸۶ نفر از آنها بستری شدند.مجموع بیماران کووید۱۹ در کشور به ۶ میلیون و ۱۵۲ هزار و ۵۲۴ نفر رسید.دیروز پس از گذشت ۴۶۰ روز، مبتلایان روزانه کرونا در کشور به کمتر از ۲۰۰۰ نفر رسید. آخرین بار، ۱۶ شهریور سال گذشته، تعداد مبتلایان روزانه، کمتر از دو هزار نفر بوده است.متاسفانه در طول ۲۴ ساعت گذشته، ۵۸ بیمار کووید۱۹ جان خود را از دست دادند و مجموع جان باختگان این بیماری به ۱۳۰ هزار و ۶۶۱ نفر رسید.در شبانه روز گذشته ۱۹ استان کشور، مرگ و میر صفر و یک داشته اند. در استان های لرستان، گلستان، قم، اردبیل، هرمزگان، بوشهر، خراسان شمالی و قزوین هیچ موردی از مرگ بیماران کرونایی گزارش نشده و در استان های سیستان و بلوچستان، خراسان جنوبی، زنجان، همدان، مازندران، خوزستان، چهار محال و بختیاری، کردستان، ایلام، البرز و سمنان فقط یک مورد مرگ و میر بیماران کرونایی ثبت شده است.همچنین ۴ استان کشور در شبانه روز گذشته، مرگ و میر ۵ و بالاتر داشته اند. تهران با ۹ مورد، خراسان رضوی و فارس با ۶ مورد و گیلان با ۵ مورد، بیشترین تعداد فوتی های شبانه روز گذشته را داشته اند. خوشبختانه تا کنون ۵ میلیون ۹۶۳ هزار و ۳۷۳ نفر از بیماران، بهبود یافته و یا از بیمارستانها ترخیص شده اند.سه هزار و ۱۲۶ نفر از بیماران مبتلا به کووید۱۹ در بخش های مراقبت های ویژه بیمارستانها تحت مراقبت قرار دارند.تا کنون ۳۹ میلیون و ۹۵۱ هزار و ۴۸۱ آزمایش تشخیص کووید۱۹ در کشور انجام شده است.در حال حاضر ۰ شهر کشور در وضعیت قرمز، ۸ شهر در وضعیت نارنجی، ۱۱۹ شهر در وضعیت زرد و ۳۲۱ شهر در وضعیت آبی قرار دارند.

امیرعبداللهیان در نشست سفرای ایران در کشورهای همسایه:

موظف به تلاش برای لغو و از میان برداشتن تحریم‌های ظالمانه آمریکا هستیم

وزیر امور خارجه جمهوری اسلامی ایران گفت: وظیفه ذاتی دستگاه دیپلماسی است که برای لغو و از میان برداشتن تحریم‌های ظالمانه و یکجانبه آمریکاهمه سعی، تلاش، دانش و تجربه دیپلماتیک خود را به کار بگیرد.به گزارش خبرنگار گروه سیاست خارجی خبرگزاری فارس، حسین امیرعبداللهیان وزیر امور خارجه جمهوری اسلامی ایران دیروز (شنبه) در گردهمایی سفرا و روسای نمایندگی‌های جمهوری اسلامی ایران در کشورهای همسایه (۱۵ کشور همسایه) طی اظهاراتی در حضور آیت‌الله سید ابراهیم رئیسی رئیس جمهور عنوان کرد: اولویت همسایگان یکی از موضوعات اساسی در سیاست خارجی دولت جدید است. سیاست همسایگی حرف تازه‌ای نیست، ولی در دولت جدید اجماعی وجود دارد بر سر اهمیت سیاست همسایگی.

سیاست همسایگی باید به یک منظومه منسجم در سیاست خارجی تبدیل شود

وزیر خارجه بیان کرد: معتقدیم که این سیاست باید به یک منظومه منسجم در سیاست خارجی تبدیل شود و همه همسایگان و جمهوری اسلامی ایران از توسعه و تحکیم روابط، مناسبات و اتخاذ این رویکرد نفع ببریم.رئیس دستگاه دیپلماسی اضافه کرد: نگاه به آسیا از جمله اولویت‌ها در سیاست خارجی است که در جلساتی که در پنج روز آینده در خدمت همکاران خواهیم داشت به تفصیل درباره آن بحث و تبادل نظر خواهیم داشت.امیرعبداللهیان با بیان این‌که شعار سیاست خارجی، شعار دیپلماسی خارجی در دولت سیزدهم تحت عنوان سیاست خارجی متوازن و دیپلماسی فعال، هوشمند و پویا انتخاب شده، اظهار داشت: در همین چارچوب برنامه‌های چهار ساله دولت سیزدهم تنظیم و برنامه ریزی شده است.

اولین نشست شورای عالی ایرانیان خارج از کشور به ریاست آیت‌الله رئیسی برگزار می‌شود

وی همچنین گفت که توجه ویژه به جامعه ایرانیان خارج از کشور و از میان برداشتن گسستی که تا حدودی در بین ایرانیان خارج از کشور با سرزمین مادری ایجاد شده از جمله برنامه‌های جدی است. طی روزهای آینده بعد از گذشت حدود هشت سال اولین نشست شورای عالی ایرانیان خارج از کشور به ریاست آقای دکتر رئیسی برگزار خواهیم کرد و از جمله برنامه‌هایی که در چهار ماه گذشته برای ایرانیان خارج از کشور مورد توجه قرار گرفته، تصویب قانون جامع حمایت از ایرانیان خارج از کشور است که در این شورای عالی ان‌شاءالله خروجی مهم جلسه خواهد بود.

ماموریت‌های مهمی که در حوزه بی اثر کردن و لغو تحریم‌ها به دستگاه دیپلماسی سپرده شده

وی همچنین گفت: در حوزه بی اثر کردن و لغو تحریم‌ها دو ماموریت مهم به دستگاه دیپلماسی سپرده شده است. ما موظفیم که مجاهدت کنیم و با رویکردی انقلابی و جهادی هم در مسیر بی اثر کردن تحریم‌ها به این شعار و سیاست دولت آقای دکتر رئیسی که توسعه پایدار اقتصادی بدون نگاه به مذاکرات وین را دنبال می‌کنند، به این سیاست و تحقق این سیاست کمک کنیم. امیرعبداللهیان اضافه کرد: در عین حال وظیفه ذاتی دستگاه دیپلماسی است که برای لغو و از بین بردن و از میان برداشتن تحریم‌های ظالمانه و یکجانبه آمریکا همه سعی، تلاش، دانش و تجربه دیپلماتیک خود را به کار بگیرد برای این‌که از این مرحله نیز ان‌شاءالله و به لطف خدا با رهنمودهای مقام معظم رهبری و رویکردی که رئیس جمهور دارند بتوانیم از این گردنه نیز کشور را عبور بدهیم.

واردات لوازم خانگی کره‌ای برای مرزنشینان هم ممنوع شد

مدیر کل دفتر مقررات صادرات و واردات وزارت صنعت، معدن و تجارت (صمت) ثبت آماری ۱۶ تعرفه لوازم خانگی با نشان تجاری و ساخت کشور کره جنوبی را برای مشمولان تسهیلات قانون ساماندهی مبادلات مرزی، بازارچه‌های مرزی غیررسمی موقت، ملوانان و کولبران ممنوع اعلام کرد.به گزارش ایسنا، سعید عباسپور طی نامه‌ای به مرکز توسعه تجارت الکترونیک، به نامه‌ای که اوایل آذر ماه مبنی بر ممنوعیت ثبت آماری لوازم خانگی با نشان تجاری و ساخت کشور کره جنوبی برای مشمولان تسهیلات قانون ساماندهی مبادلات مرزی و آیین نامه ساماندهی مبادله کالا در بازارچه های غیر رسمی موقت مرزی و آیین نامه ملوانان و شناورهای با ظرفیت زیر ۵۰۰ تن که مجوز خروج آنها (PC) تاکنون صادر نشده، اشاره کرده است.او در ادامه تعرفه‌های لوازم خانگی را برای درج در سامانه جامع تجارت ارسال و درخواست کرده که ثبت آماری لوازم خانگی ساخت کره جنوبی طبق فهرست تعرفه‌های پیوست در سامانه جامع تجارت میسر نباشد و هنگام ثبت آماری پیام «عدم امکان ورود لوازم خانگی با مارک یا برند ساخت تولید کره جنوبی برای مرزنشینان، کولبران و کارگزار آنها و ملوانان « توسط کاربران مرتبط مشاهده شود.تعرفه‌های ممنوع شده شامل انواع یخچال، یخچال و فریزر و ساید بای ساید؛ ماشین لباسشویی؛ ماشین ظرفشویی؛ جارو برقی؛ اتوپرس و برقی؛ توستر؛ میوه خشک کن؛ سرخ کن خانگی و رستورانی؛ انواع کیک پز، ماکروویو، مایکروفر خانگی و صنعتی؛ غذا ساز، آسیاب، مخلوط‌کن و همزن خانگی؛ لوازم صوتی، تصویری و قطعات آن؛ ساندویچ ساز خانگی و رستورانی، دستگاه دی‌وی‌دی؛ قهوه ساز و قهوه جوش، چای‌ساز خانگی، رستورانی و صنعتی؛ کتری برقی، سماور برقی و گازی؛ کولر گازی است.بیش از سه سال از ممنوعیت واردات لوازم خانگی به کشور می‌گذرد، اما در ماه‌های اخیر این ممنوعیت حواشی به‌دنبال داشته؛ برای مثال اسنادی از ثبت سفارش لوازم خانگی منتشر شد. در نهایت اعلام شد واردات مرزنشینی و کولبری به دلیل مسائل معیشتی مشمول ممنوعیت و محدودیت‌ها نیست.

رکورد افزایش دارایی ثروتمندان

در حال حاضر، ثروتمندترین افراد جهان مالک ۱۱ درصد از مجموع ثروت جهانی هستند که بزرگ‌ترین جهش در تاریخ اخیر را رقم می‌زند.به گزارش ایسنا ، ثروتمندترین افراد جهان در بحران بیماری همه‌گیر کووید- ۱۹ ثروتمندتر شده‌اند. بر اساس گزارش سالانه نابرابری جهانی، در سال ۲۰۲۱ میلیاردرها بیشترین افزایش را در سهم خود از ثروت ثبت کردند. نتایج این گزارش نشان می‌دهد که ۰.۰۱ درصد ثروتمندترین افراد صاحب ۱۱ درصد ثروت جهان هستند که نسبت به سال ۲۰۲۰ یک درصد افزایش یافته است. همچنین سهم ثروت جهانی متعلق به میلیاردرها از یک درصد سال ۱۹۹۵ به ۳ درصد در سال ۲۰۲۱ افزایش یافته است. این جهش زمانی رخ داد که دولت‌های سراسر جهان برای کاهش درد اقتصادی ناشی از تعطیلی‌های همه‌گیر، پول را به اقتصاد خود سرازیر کردند اما این پول، قیمت سهام و ارزش املاک را افزایش داد و به ثروت افراد پردرآمد افزود.

گزیده خبر

فرمانده کل سپاه پاسداران:

تولید قدرت برای ما یک عادت نیست

بندرعباس - فرمانده کل سپاه پاسداران گفت: تولید قدرت برای ما یک عادت نیست بلکه الهام یافته از یک راهبرد نیرومند است و از یک منطق استراتژیک تبعیت می‌کند و کاملاً هدفمند و هوشـــمندانه است.به گزارش خبرنگار مهر، سرلشکر پاسدار حسین سلامی پیش از ظهر دیروز شنبه در آیین الحاق ۱۱۰ شناور تندرو و موشک‌انداز به سازمان تجهیزات رزمی عملیاتی نیروی دریایی سپاه با اشاره به اینکه در یکسال گذشته تا به امروز این هفتمین الحاق است که قدرت دریایی سپاه پاسداران انقلاب اسلامی را با همت بلند فرماندهان این نیرو افزایش می‌دهد گفت: صنایع دفاعی وزارت دفاع و پشـــتیبانی نیروهای مسلح، سازمان جهاد و تحقیقات خودکفایی نیروی دریایی سپاه، کارخانه شهید محلاتی بوشـــهر و شـــرکت‌های دانش بنیان، در این عرصه با سپاه همکاری می‌کنند و ما امروز شـــاهد افزوده شـــدن انبوه قدرت رزمی عملیاتی در این نیرو هســـتیم.وی افزود: این رویداد نشان می‌دهد که تولید قدرت برای ما یک عادت نیســـت بلکه الهام یافته از یک راهبرد نیرومند اســـت و از یک منطق اســـتراتژیک تبعیت می‌کند و این توسعه قدرت کاملاً هدفمند و هوشمندانه اتفاق می‌افتد.فرمانده کل سپاه افزود: ما در عرصه یک تحریم ظالمانه جهانی در حال گسترش قدرت دفاعی خود هستیم و منطقی که ما را بر این موضوع ترغیب می‌کنـــد و حکمت راهبردی که از قلب به زبـــان رهبر انقلاب جاری می‌شود بر این اساس شکل گرفته که امروز یا باید قدرتمند بود و آزاد زندگی کرد و یا اگر مســـیر ضعف را پیش گیریم باید اســـیر دشمن شویم.سرلشکر سلامی با تاکید بر اینکه ما می‌خواهیم آزاد، مستقل، با اعتبار، عزیز و قدرتمند زندگی کنیم گفت: سال‌ها است جهان‌خواران، مستکبران و صاحبان قدرت‌های شیطانی و راهبردهای تجاوزکارانه و ظالمانه، منطقه جهان اسلام و غرب آسیا را که از دید الهی وادی ایمن اســـت به میدان آشوب، جنگ و اشغال و آوارگی تبدیل کرده‌اند.وی افزود: این آشـــوب‌ها همه ارمغان نابودگر تسلط نظامی و سیطره سیاسی مستکبران غربی در بلاد اسلامی است.فرمانده کل سپاه گفت: اگر نظام بزرگ و مقتدر جمهوری اسلامی ایران نبود تا از منافع حیاتی خود و یا از منافع مظلومان عالم به خصوص در بلاد تحت سیطره قدرت‌ها در جهان اســـلام با اقتدار، با عزت، با صلابت و با شکوه دفاع کند، امروز ما با نقشه‌های کاملاً ویران شده از این منطقه مهم جهان مواجه بودیم.

ســـردار سلامی افزود: اشغالگران و تجاوزگران با همین آرزوها به سرزمین‌های اسلامی پا نهادند و ما با عبرت از این واقعیت‌های غم‌انگیز است که امروز مصمم هستیم به شکل روزانه قدرت خود را گسترش دهیم.

مخبر:

دولت الکترونیک از امضاهای طلایی و فساد جلوگیری می‌کند

تهران- ایرنا- معـــاون اول رییس جمهور، اجرای کامـــل دولت الکترونیک را جزو سیاست‌های قطعی دولت ســـیزدهم عنوان کرد و گفت: با تحقق دولت الکترونیک از بسیاری امضاهای طلایی و زمینه‌های فساد جلوگیری می‌شود.به گزارش ایرنا از پایگاه اطلاع‌رسانی معاون اول رییس‌جمهوری، محمد مخبر در جلسه در جلسه بررسی آخرین وضعیت پروژه‌های اولویت‌دار دولت الکترونیک و سامانه جامع تجارت، گفت: اجرای دولت الکترونیک و به ویژه سامانه جامع تجارت از امور بسیار دشوار و سختی بود که خوشبختانه وزارت صنعت، معدن و تجارت با کمک دستگاه‌های مربوطه توانست با تلاش و جدیت در همین مدت صد روز گذشته پیگیری و اجرایی کند.معاون اول رییس جمهور در این جلسه که وزرای ارتباطات و فناوری اطلاعات و صنعت و معدن و همچنین نمایندگان دســـتگاه‌های ذیربط حضور داشتند، از تلاش تمامی دستگاه‌های ذیربط برای به ثمر رسیدن و اجرای تکالیف محول شده در سامانه جامع تجارت قدردانی کرد و گفت: باید دســـتگاه‌هایی که از سررسید تعهد و تکالیف خود در سامانه جامع تجارت عقب مانده‌اند هرچه زودتر و با جدیت وظایف خود را انجام دهند. مخبر همچنین با اشاره به گزارش رییس مرکز توسعه تجارت الکترونیک درباره پیشرفت ماهانه تکالیف دســـتگاه‌های ذیربط در سامانه جامع تجارت تصریح کرد: با تحقق دولت الکترونیک از بسیاری امضاهای طلایی و زمینه‌های فساد جلوگیری می‌شود.وزیر صنعت، معدن و تجارت در این جلسه با ارائه گزارشی از عملکرد ســـامانه جامع تجارت، اصلاح فرآیندها و یکی شـــدن داده‌ها را از مهمترین اهداف سامانه جامع تجارت برشـــمرد و اظهار کرد: پروژه شفافیت کالا و خدمـــات، تســـهیلات بانکی، ثبت فاکتور کالاها و پوشـــش صادرات و واردات کشور در سامانه جامع تجارت از مهمترین محورهای عملکرد و اقدامات وزارت صمت در سامانه جامع تجارت است.معاون بانک مرکزی نیز گزارشی از دسترســـی کامل به پایگاه های داده و سامانه گمرک در سامانه جامع تجارت ارائه و تاکید کرد که با تلاش های دولت ارسال و برداشت سیستمی اطلاعات و داده‌ها در رده‌های مختلف تجاری در حوزه اظهار نامه‌های گمرکی و ترخیص کالاها به‌صورت الکترونیکی در حال انجام است.

رئیسی در نشست سفرای ایران در کشورهای همسایه:

طرف مقابل مصمم به رفع تحریم‌ها باشد، توافق خوب حاصل می‌شود

رئیس‌جمهور گفت: ما در مذاکرات جدی هســـتیم و اگر طرف مقابل مصمم به رفع تحریم‌ها باشـــد یـــک توافق خوب حاصل می‌شـــود.به گزارش خبرنگار مهر، حجت‌الاســـلام سید ابراهیم رئیسی رئیس‌جمهور صبح دیروز (شنبه) در نشست سفرای ایران در کشورهای همسایه که در وزارت امور خارجه برگزار شد، گفت: رمز موفقیتی که قرآن معرفی می‌کند صبر، بردباری و ایستادگی برای رســـیدن به هدف است و بهترین مدالی که خداوند به بشر می‌دهد، شرح صدر است.وی افزود: بزرگانی که به جایی رسیدند و منشأ تحولات شدند، رمز موفقیتشان در صبر و بردباری برای خدا بوده است و این رسالتی برای شخصیت‌های است که قصد دارنـــد اثر گذار و مصلح باشـــند.رئیس‌جمهور تصریح کرد: آنها می‌دانند که باید بردبار بود و با صبر امور را تحلیل و رصد کرد تا به نتیجه برسد، در غیر این صورت با سستی و وادادگی تحول پیش نمی رود. رئیسی با بیان اینکه ما نیازمند آن هستیم که در ورود به گام دوم شاهد تحول در کشور باشیم، اظهار داشت بسیاری از تحولات مثبت در حوزه اقتصاد، سیاست خارجی و ... رقم خورده است. بررســـی بیانیه گام دوم نشان می دهد کجا هستیم و به کجا که در شأن جمهوری اسلامی است باید برسیم. وی افزود: آنچه در این بیانیه مورد توجه اســـت، این است که ما چگونه به پیشـــرفت برسیم. باید وضع موجود و مطلوب را بررسی کنیم و فاصله موجود میان وضع موجود و وضع مطلوب را کاهش دهیم. ما نیازمند تغییر نگاه و رویکردها هستی تا تحول شناختی رقم بخورد. رئیس‌جمهور بیان کرد: تحول دیگر، تحول در فرآیندها است. فرآیندهای ما در نظام اداری، مشکلات بسیاری ایجاد کرده اســـت؛ در پیگیری مسائل اگر به پیگیری اداری بسنده شود کار پیش نخواهد رفت. رئیســـی بیان کرد: اگر قرار است کار انجام شـــود با ضمایمی مانند «پیرو» و ... امکان پذیر نیست. باید کار را جدی پیگیری کرد تا ما ببینیم نحوه این فرآیند به چه شکل است. در بخش هایی که مربوط به وزارت خارجه است می توان تحول را اجرا کرد. وی با بیان اینکه تحول باید در نهادها و ادارات ما ایجاد شود، اظهار داشت: برخی نهادها تحول و چابکی ندارند و باید ســـازو کار تحولی ایجاد شود. رئیس‌جمهور با بیان اینکه ســـفرا هویت انقلاب اسلامی و منافع کشور را در خارج از کشور نمایندگی می کنند، افزود: در مواجهه با ســـختی ها و کاستی ها نباید خســـته شد و باید کار را با جدیت پیگیری کرد. شهید ســـلیمانی مصداق بارز مبارزه با سختی ها بود. رئیسی تصریح کرد: هر کشوری که به پیشـــرفت رسیده است، نقش سیاست خارجی در آن انکارناپذیر اســـت و نمی شود مشکلی در کشور وجود داشته باشد و وزارت خارجه بگوید به داخل کشور بستگی دارد. برای مثال در بحث مبارزه با کرونا اگر آقای امیر عبداللهیان ستاد تشکیل نمی‌دادند و چین هم وارد عمل نمی‌شد به موفقیت در واکســـن نمی رســـیدیم.وی با تاکید بر اینکه راهبرد دشمن این اســـت که تحریم‌ها را همواره نگه دارد و آنها را بیشتر کند، بیان کرد: راهبرد ما این است که تحریم‌ها را بشکنیم، تحریم‌ها باید خنثی شـــود و اقدام جدی برای رفع تحریم ها انجام گیرد. رئیس‌جمهور اضافه کرد: دولت دنبال تحقق هر دو مورد اســـت. برخی گفتند مذاکره نمی‌کنند، برنامه ندارند و جدی نیســـتند؛ اما اگر طرف مقابل مصمم به رفع تحریم‌ها باشـــد، توافق خوب بدســـت می آید. ما در صنایع هسته‌ای، نظامی و فضایی، بیشتر تحریم بودیم اما موفق‌تر هســـتیم، اما در صنعت خودروســـازی مشکل داریم. معلوم می‌شود همتی که در این بخش‌ها بوده در سایر بخش‌ها نبوده است.رئیسی در ادامه با اشاره به اهمیت نقش وزارت خارجه در توســـعه کشورها، گفت: رمز موفقیت کشور در موضوع کرونا این بود که وزیر خارجه و ســـفرای چین و روسیه پیگیری‌های لازم را انجام دادند. البته نباید به کارهای پیشینیان بی‌توجه بودی اظهار داشت: در واقع کرونا در داخل کشور بود، اما وزارت خارجه ســـهم مهمی در مدیریت آن داشت. اکنون به آمار تزریق ۷۴ درصدی دو دوز واکســـن رســـیده‌ایم و به سمت تزریق دوز سوم حرکت کرده‌ایم.رئیس‌جمهور در خصوص نقش وزارت خارجه در پیشرفت و موفقیت کشور در مسائل اقتصادی، تاکید کرد: وزارت خارجه در موفقیت کشور در مسائل اقتصادی سهم مهمی دارد. بخش مهمی از ایرانیان، خارج از کشور هستند و سفرا باید به میان آنها بروند. اگر آنها به سفرا مراجعه نکردند، سفرا به آنها مراجعه کنند. ما نســـبت به آنها وظیفه داریم و آنها مثل ایرانیان داخل کشور حقوقی دارند و حتما مایل به سرمایه‌گذاری در کشـــور هستند.رئیسی با بیان اینکه در زمینه گردشگری هم مشتاقان زیادی برای دیدن ایران وجود دارد، گفت: ما اگر اقتصاد گردشـــگری، دیجیتال و دریا را فعال کنیم می‌توانیم با بیکاری مقابله کنیم. وزارت خارجه در این زمینه هم ســـهم مهمی دارد. وی با اشـــاره به ارتباطات حضوری و تلفنی خود با ۱۰۰ کشـــور خارجی از آغاز دولت سیزدهم، خاطرنشان کرد: بدون استثنا همه آنهـــا به برقراری ارتباط تجاری و اقتصادی با ایران تمایل دارند و البته اذعـــان دارند که میزان ارتباطات در حال حاضر قانع‌کننده نیســـت. رئیس‌جمهور بیان کرد: باید توجه داشت که تعاملات خارجی یکی از مولفه‌های قدرت کشـــور بوده که وزارت خارجه در این باره نقش‌آفرین اســـت. در واقع باید ظرفیت‌های کشـــور را به ســـایرین شناساند و البته سفرا باید ظرفیت‌های کشورهای دیگر را نیز شناسایی کنند. رئیسی ادامه داد: می‌شود سفرا سوار ماشـــین‌های مدل پایین‌تر شوند اما با کشورهای محل ماموریت خود ارتباطات برقرار کنند. احساس می کنم گشایش‌هایی در حال ایجاد است. ســـفرا باید نهایت استفاده را از این شرایط کنند. در این زمینه به یک حرکت فعال و جدی از ســـوی سفرا نیاز است و باید کار جدی در ارتباط با همســـایگان انجام دهند.وی با بیان اینکه باید همســـایگان را به چشم فرصت‌های بسیار خوب نگاه کنیم، تاکید کرد: مرزها برای ما تهدید نیست بلکه فرصت است؛ روابط اقتصادی با همســـایگان باید پایدار شود. البته در کنار آن باید روابط فرهنگی هم وجود داشته باشد.رئیس‌جمهور با اشاره به اینکه برخی کشورهای همسایه به دنبال عادی‌سازی روابط با رژیم صهیونیســـتی هستند، اما این عادی‌سازی برای آنها و رژیم صهیونیســـتی به هیچ وجه امنیت‌ساز نیســـت، گفت: ما باید در عمل اثبات کنیم که ارتباط با جمهوری اسلامی ایران می‌تواند به امنیت، آرامش و صلح در منطقه کمک کند. ما هر چه در منطقه ســـختی کشـــیده‌ایم از وجود بیگانگان بوده است.رئیسی اظهار کرد: وضعیت فلاکت بار افغانســـتان و تبدیل مواد مخدر سنتی به صنعتی در این کشور حاصل حضور آمریکایی‌ها در افغانستان است، در عراق و سایر کشورهای منطقه هم همین گونه است. این در حالی است که ایران خیرخواه کشورهای همسایه است.وی با اشاره به ســـهم کم کشور در تجارت منطقه‌ای، خاطرنشان کرد: سهم ما در تجارت منطقه خیلی پایین است. میزان تبادلات ما با عراق، سوریه و کشورهای همسایه باید تحول یافته و دو برابر شود. در گام اول رقم ۲۰ میلیارد دلار باید به ۴۰ میلیارد دلار برسد و در گام‌های بعدی هم بیشتر شود. در همین ایام میزان ارتباطات ما با تاجیکستان سه برابر شده است.رئیس‌جمهور با اشاره به اینکه مسئله ترانزیت و گاز نیز در سفر به ترکمنستان حل شد، گفت: این چنین ارتباطات باید با سایر کشورهای همسایه دنبال شود. در این زمینه باید با روحیه تحول‌خواهی و انقلابی کار کرد، زیرا با کار سازمانی و اداری مشکلات حل نمی‌شود.رئیسی با بیان اینکه زمینه‌های تحول و ارتباط اقتصادی با کشورهای همسایه وجود دارد، افزود: رویکرد ما در منطقه برون‌نگر و درون‌زا اســـت و سفرا باید گزارش دهند که در زمینه انتقال علم و تکنولوژی به داخل کشور چه کرده‌اند. وی با بیان اینکه از سویی تسهیل امور تجاری ایرانیان خارج از کشـــور و تجار داخلی و خارجی هم باید فراهم شـــود، اظهار داشـــت: من آینده را بسیار روشن می‌بینم، آنچه را عرض می‌کنم دست یافتنی است اما باید همه با هم همدل، همراه و هماهنگ باشیم.رئیس‌جمهور با تاکید بر اینکه وضع موجود در ارتباط با همســـایگان حداقلی بوده و مطلوب نیست، گفت: نباید به این وضعیت راضی شوید، ارتباط فعلی با همسایگان ما را قانع نمی‌کند بلکه باید برای ارتقای این ارتباطات تلاش بیشتری کرد.

خطیب‌زاده خبر داد؛

خبرهایی درحوزه خنثی‌سازی تحریم‌ها درراه است

سخنگوی وزارت امور خارجه کشـــورمان گفـــت: روســـای جمهور برخی از کشـــورهای همسایه مثل ترکیه به زودی به کشـــورمان ســـفر خواهند کرد.بـــه گـــزارش خبرگزاری مهر، ســـعید خطیـــب زاده، ســـخنگوی وزارت خارجـــه در گفتگویـــی با بیـــان اینکه اولویت اول سیاست خارجی جمهوری اســـلامی ایران در دولت ســـیزدهم، سیاســـت حســـن همسایگی است، گفت: در این سیاســـت، برقراری رابطه پایدار اقتصادی و تجاری نقش بســـیار مهمی دارد.وی افزود: ما امـــروز در چهارراهی از تحولات اقتصادی و تجاری قرار گرفته و گام بلندی را با عضویت در پیمان همکاری شـــانگ‌های برداشـــته ایم همچنین حضـــور رئیس جمهور در اجـــلاس اکو ضلع دیگری از این همکاری‌هـــا را در منطقه تکمیل کرد.ســـخنگوی وزارت امور خارجه اظهار داشـــت: همکاران ما در وزارت امورخارجه و ســـفرا مأموریت دارند تا اولویت‌های برقراری پایداری اقتصادی با کشورهای همسایه را پیگیری کنند. خطیب‌زاده با بیان اینکه یکی از مهم‌ترین اولویت‌ها، اســـتفاده از مزیت‌های ترانزیتی ایران، دسترسی تولیدکنندگان ایران به بازارهای کشورهای همسایه و همچنین ایجاد زیرساخت‌های پایدار مراودات در برخی مناطق مرزی است، گفت: وزارت امور خارجه در صد روز گذشته، چهل درصد از برنامه‌های خود را بـــه جهش در روابط تجاری با همســـایگان اختصـــاص داده که مهمترین دســـتاورد آن را در حوزه واکســـن دیدیم.وی افزود: طی این هفته با حضور وزرای اقتصـــادی و معاون اول رئیس جمهور بـــه طور تخصصی و با جزئیات کلیـــه موانع و چالش‌هایی که احیانـــاً در داخل داریم مورد بحث واقع خواهد شد و رئیس جمهور هم امروز به دقت اشاره کردند که ما احتیاج به تحول در فرآیندها و تحول نهادی داریم تا بتوانیم آنچه را که به عنوان هدف گذاری در حوزه جهش روابط با همسایگان در نظر داریم اتفاق بیفتد.سخنگوی دستگاه دیپلماسی تاکید کرد: ما با ۱۵ کشور همسایگی داریم و این کشورها به چند دسته کشورهای حوزه خلیج فارس، کشـــورهای شرق ما و کشورهای حوزه دریای خزر تقســـیم شده اند.خطیب زاده تصریح کرد: سفر رئیس جمهور به عنوان رئیس جمهوری اســـلامی ایران به تک تک این کشـــورها برنامه ریزی شـــده است و به زودی برخی از ســـران این کشورها از جمله ترکیه در تهران خواهنـــد بود.وی افزود: برنامه جدیـــدی را در وزارت امور خارجه آغاز کردیم به عنوان نقشـــه راه و سندهای ۲۰ ســـاله با کشورهای همسایه که با روسیه تقریباً نهایی شـــده اســـت تا مانند نقشه راه ۲۵ ســـاله‌ای که با چین تدوین کردیم با کشـــورهای همســـایه بتوانیم آنها را انجام بدهیم.سخنگوی وزارت امـــور خارجه گفت: در حوزه‌های پولی، مالی و همچنین توســـعه صادرات با کشورهای همسایه گشـــایش‌های جدی اتفاق افتاده است برای مثال در صد روز گذشـــته روابط اقتصادی با تاجیکستان دو و نیم تا سه برابر وسعت پیدا کرده اســـت.خطیب زاده گفت: در ســـفر اخیر رئیس جمهور به ترکمنستان موانع توســـعه روابط اقتصادی را مرتفع کردیم و با برخی کشورهای همسایه هم در حوزه‌های پولی و مالی گشـــایش‌هایی هم اتفاق افتاده و هم در دست پیگیری اســـت. ان شـــاءالله در روزهای آتی در حوزه خنثی سازی تحریم‌ها خبرهای بهتری در راه است.

آگهی ابلاغ شرکت / کارگاه شرکت همکار ماشین شعبه دو بوشهر

با توجه به درخواست بازنشستگی پیش از موعد آقای کمال حیدری در کارهای سخت و زیان آور که در جلسه کمیته بدوی استانی مورخ ۱۴۰۰/۵/۲۳ این اداره کل مطرح شده، شغل مکانیک ماشین آلات سنگین از تاریخ ۸۴/۱۰/۱ لغایت ۸۶/۹/۳۰ مورد تایید قرار گرفته است. لذا مطابق با تبصره ۵ ماده ۸ تصویب نامه هیئت محترم وزیران، رای مذکور ظرف مدت ۱۵ روز اداری از تاریخ ابلاغ نامه با ارائه تقاضای کتبی (فرم شماره ۴) قابل تجدیدنظرخواهی می باشد و در غیر این صورت رای مذکور قطعی و لازم الاجراست.

اداره کل تعاون، کار و رفاه اجتماعی استان بوشهر
۵۲۵

آگهی ابلاغ شرکت / کارگاه پیمانکاری شرکت پاک اندیشان ساحل

با توجه به درخواست بازنشستگی پیش از موعد آقای کمال حیدری در کارهای سخت و زیان آور که در جلسه کمیته بدوی استانی مورخ ۱۴۰۰/۵/۲۳ این اداره کل مطرح شده، شغل مکانیک ماشین آلات سنگین از تاریخ ۸۹/۳/۱ لغایت ۸۹/۵/۳۱ مورد تایید قرار گرفته است. لذا مطابق با تبصره ۵ ماده ۸ تصویب نامه هیئت محترم وزیران، رای مذکور ظرف مدت ۱۵ روز اداری از تاریخ ابلاغ نامه با ارائه تقاضای کتبی (فرم شماره ۴) قابل تجدیدنظرخواهی می باشد و در غیر این صورت رای مذکور قطعی و لازم الاجراست.

اداره کل تعاون، کار و رفاه اجتماعی استان بوشهر
۵۲۶

آگهی ابلاغ شرکت / کارگاه پیمانکاری شرکت آروین بر ماهشهر

با توجه به درخواست بازنشستگی پیش از موعد آقای کمال حیدری در کارهای سخت و زیان آور که در جلسه کمیته بدوی استانی مورخ ۱۴۰۰/۵/۲۳ این اداره کل مطرح شده، شغل مکانیک ماشین آلات سنگین از تاریخ ۹۱/۱۱/۱ لغایت ۹۳/۳/۳۱ مورد تایید قرار گرفته است. لذا مطابق با تبصره ۵ ماده ۸ تصویب نامه هیئت محترم وزیران، رای مذکور ظرف مدت ۱۵ روز اداری از تاریخ ابلاغ نامه با ارائه تقاضای کتبی (فرم شماره ۴) قابل تجدیدنظرخواهی می باشد و در غیر این صورت رای مذکور قطعی و لازم الاجراست.

اداره کل تعاون، کار و رفاه اجتماعی استان بوشهر
۵۲۷

آگهی ابلاغ شرکت / کارگاه گروه شیوا صنعت

با توجه به درخواست بازنشستگی پیش از موعد آقای کمال حیدری در کارهای سخت و زیان آور که در جلسه کمیته بدوی استانی مورخ ۱۴۰۰/۵/۲۳ این اداره کل مطرح شده، شغل مکانیک ماشین آلات سنگین از تاریخ ۸۱/۲/۱ لغایت ۸۳/۵/۳۱ مورد تایید قرار گرفته است. لذا مطابق با تبصره ۵ ماده ۸ تصویب نامه هیئت محترم وزیران، رای مذکور ظرف مدت ۱۵ روز اداری از تاریخ ابلاغ نامه با ارائه تقاضای کتبی (فرم شماره ۴) قابل تجدیدنظرخواهی می باشد و در غیر این صورت رای مذکور قطعی و لازم الاجراست.

اداره کل تعاون، کار و رفاه اجتماعی استان بوشهر
۵۲۸

آگهی فقدان سند مالکیت پلاک ۲۸/۹۹۴ واقع در نخل تقی – عسلویه

نظر به اینکه مجید علیمرادی به پیوست چند برگ استشهادیه محلی با اعلام مفقودی یک جلد سند مالکیت به شماره سریال ۲۰۶۶۰۱ الف ۸۳ مربوط به ششدانگ پلاک ۲۸/۹۹۴ درخواست صدور المثنی را نموده است. ضمنا نامبرده ملک مورد نظر را بموجب سند قطعی شماره ۱۶۲۶۶ مورخ ۱۳۸۳/۱۲/۱۷ دفترخانه ۱۲ کنگان از آقای عبدالهادی هایری دریافت نموده است و بموجب سند رهنی شماره ۸۳۷۴ بانک اقتصاد نوین به مبلغ ۱/۱۰۰/۰۰۰/۰۰۰ ریال در رهن می باشد، لذا مراتب طبق ماده ۱۲۰ اصلاحی آیین نامه قانون ثبت اعلام می شود که هر کس نسبت به ملک مورد آگهی معامله ای نموده و مدعی وجود سند مالکیت نزد خود می باشد ظرف مدت ده روز پس از انتشار این اگهی به اداره ثبت اسناد و املاک شهرستان عسلویه مراجعه و اعتراض خود را ضمن ارائه اصل سند مالکیت و یا سند معامله تسلیم نماید. چنانچه ظرف مدت مقرر اعتراضی نرسد و یا در صورت اعتراض اصل سند معامله ارائه نشود اداره ثبت المثنی سند مالکیت را طبق مقررات صادر و به متقاضی تسلیم خواهد کرد.

تاریخ انتشار: ۱۴۰۰/۹/۲۱

۲۵۶ م الف — یعقوب محمدی- رئیس اداره ثبت اسناد و املاک شهرستان عسلویه

آگهی موضوع ماده ۳ قانون و ماده ۱۳ آئین نامه قانون تعیین تکلیف وضعیت اراضی و ساختمانهای فاقد سند رسمی

برابر رای شماره ۱۴۰۰۶۰۳۲۴۰۰۲۰۰۱۵۴۳ مورخه ۱۴۰۰/۰۷/۲۷ هیات اول موضوع قانون تعیین تکلیف وضعیت اراضی و ساختمانهای فاقد سند رسمی مستقر در واحد ثبتی برازجان تصرفات مالکانه و بلامعارض متعلق به خانم مرضیه برزگر فرزند خضر به شماره شناسنامه ۲ و شماره ملی ۳۵۵۹۸۳۶۸۴۰ صادره از تنگستان از ششدانگ یک باب ساختمان به مساحت ۱۵۵/۷۵ متر مربع قسمتی از پلاک ۱۹۷۷ اصلی واقع در بخش سه حوزه ثبت ملک برازجان شهر برازجان خریداری شده از آقای محمد امین موجی به ایشان واگذار گردیده است. لذا به منظور اطلاع عموم مراتب در دو نوبت به فاصله ۱۵ روز آگهی می شود در صورتی که اشخاص نسبت به صدور سند مالکیت متقاضی اعتراضی داشته باشند می توانند از تاریخ اولین انتشار آگهی به مدت دو ماه اعتراض خود را به این اداره تسلیم و پس از اخذ رسید ظرف مدت یک ماه از تاریخ تسلیم اعتراض دادخواست خود را به مراجع قضایی تقدیم نمایند. بدیهی است در صورت انقضای مدت مذکور و عدم وصول اعتراض طبق مقررات سند مالکیت صادر خواهد شد. صدور سند مالکیت مانع مراجعه متضرر به مراجع ذیصلاح قانونی (دادگاه) نیست.

تاریخ انتشار نوبت اول: ۱۴۰۰/۰۹/۰۶ تاریخ انتشار نوبت دوم: ۱۴۰۰/۰۹/۲۱

۶۳۸ م الف — حمیدرضا باقرپور- سرپرست اداره ثبت اسناد و املاک شهرستان دشتستان
۳۹۶

آگهی تحدید حدود اختصاصی پلاک ۶۳/۳۶۵۳

نظر به اینکه عملیات تحدید حدود ششدانگ یکباب خانه واقع در شهر جم شهر بهارستان تحت پلاک ۳۶۵۳ فرعی از ۶۳ اصلی واقع در شهر جم قطعه سه بخش هشت جم که طبق سوابق و پرونده ثبتی مورد تقاضای آقای احمد رئیسی فرزند عباس ششدانگ یکباب خانه به مساحت ۵۲۸/۳۰ مترمربع در اجرای ماده ۳ قانون و ماده ۱۳ آیین نامه قانون تعیین تکلیف که در جریان ثبت است. اینک بنا به دستور قسمت اخیر ماده ۱۵ قانون ثبت و حسب درخواست شماره ۱۲۶۳۱۱۱- ۱۴۰۰/۹/۷ تقاضای انتشار آگهی تحدید حدود اختصاصی نموده است به اطلاع مجاورین و صاحبان حقوق ارتفاقی می رساند که عملیات تحدید حدود روز یکشنبه ۱۴۰۰/۱۰/۱۲ راس ساعت ۸ صبح در محل شروع و به عمل خواهد آمد و بموجب این آگهی به کلیه مجاورین و صاحبان حقوق ارتفاقی اخطار می گردد که در روز و ساعت مقرر در محل حضور یابند و عدم حضور مانع از انجام عملیات تحدید حدود نخواهد بود و اعتراضات مجاورین و صاحبان حقوق ارتفاقی مطابق ماده ۲۰ قانون ثبت از تاریخ تنظیم صورت مجلس تحدیدی به مدت ۳۰ روز پذیرفته خواهد شد.

تاریخ انتشار: ۱۴۰۰/۹/۲۱

۵۲۷ م الف — سهراب عمله- رئیس ثبت اسناد و املاک شهرستان جم

آگهی نوبتی موضوع ماده ۳ قانون و ماده ۱۳ آیین نامه قانون تعیین تکلیف وضعیت ثبتی و اراضی و ساختمانهای فاقد سند رسمی

برابر رای شماره از ۱۳۹۹۶۰۳۲۴۰۳۴۰۰۰۰۱۰۷ – ۱۳۹۹۶۰۳۲۴۰۳۴۰۰۰۰۱۰۸ - ۱۳۹۹۶۰۳۲۴۰۳۴۰۰۰۰۱۰۹ مورخه ۱۳۹۹/۰۹/۰۴ هیات موضوع قانون تعیین تکلیف وضعیت ثبتی اراضی و ساختمانهای فاقد سند رسمی مستقر در واحد ثبتی حوزه ثبت ملک جم تصرفات مالکانه بلامعارض آقایان حمید اسدی فرزند مسلم شماره ملی ۱۱۷۰۶۴۸۰۵۳ صادره لنجان و جمال ثبت پولاد رگ فرزند محمدرضا شماره ملی ۱۲۹۰۹۶۲۷۷۷۴ صادره اصفهان و حبیب اله اکبر پور فرزند محمد کاظم به شماره ملی ۲۵۷۲۲۰۵۷۴۲ صادره فسا در یکباب ساختمان به مساحت ۱۵۶/۵۸ متر مربع پلاک ۵۱۲۵ فرعی ۳۶ اصلی مفروزی و مجزی شده از پلاک ۱۲۲ فرعی از ۳۶ اصلی قطعه سه بخش هشت جم واقع در جم شهر جم میدان امام حسین جنب ساختمان سیدالشهدا دارای سند مالکیت و تصرفات محرز گردیده است و بدلیل اینکه در آگهی نوبتی قبلی چاپ روزنامه صبح اقتصاد به شماره ۴۷۰۹- ۴۷۲۲ مورخه ۱۴۰۰/۶/۶ – ۱۴۰۰/۶/۲۱ اشتباها پلاک اصلی ۲۶ انتشار یافته لذا به منظور اطلاع عموم مراتب در دو نوبت به فاصله ۱۵ روز آگهی می شود در صورتی که اشخاص نسبت به صدور سند مالکیت متقاضی اعتراضی داشته باشند می توانند از تاریخ انتشار اولین آگهی به مدت دو ماه اعتراض خود را به این اداره تسلیم و پس از اخذ رسید ظرف مدت یک ماه از تاریخ تسلیم اعتراض دادخواست خود را به مراجع قضایی تقدیم نمایند. بدیهی است در صورت انقضای مدت مذکور و عدم وصول اعتراض طبق مقررات سند مالکیت صادر خواهد شد.

تاریخ انتشار نوبت اول: ۱۴۰۰/۰۹/۲۱

تاریخ انتشار نوبت دوم: ۱۴۰۰/۱۰/۰۶

۲۵۵ م الف — سهراب عمله- رئیس ثبت اسناد و املاک شهرستان جم
۵۳۱

رئیس اتاق بازرگانی ایران و چین در گفت‌وگو با مهر:

دلار تا پایان سال ۲۵ هزار تومان می‌شود

رئیس اتاق بازرگانی ایران و چین با بیان اینکه تلاطمات اخیر بـازار دلار با توجه به افزایش تقاضای تجار و موقتی اسـت، گفت: به نظر می‌رسد دلار تاپایان سال در کانال قیمتی ۲۵ تا ۲۶ تومان معامله شود.به گزارش خبرنگار اقتصادی خبرگزاری مهر، طی روزهای گذشـته در پی افزایش نرخ ارز و ورود دلار به کانال ۳۰ هزار تومانی، گمانه‌زنی‌های بسیاری در خصوص احتمال جهش نرخ ارز در فضای مجازی مطرح شده است. البته با توجه به آغاز دور جدید مذاکرات وین، تا حدود زیادی این پیش‌بینی‌ها رنگ و بوی سیاسی گرفته است. رئیس‌جمهور، روز سه‌شنبه در جمع دانشجویان دانشگاه شریف ضمن اشاره به تلاش دسـتگاه‌های اطلاعاتی برای برقـراری آرامش در بازار ارز، گفت: خبر دقیق داریم عده‌ای شـبانه روز در تلاش هستند همزمان با مذاکرات، نرخ ارز را بالا برده و مذاکرات را به اقتصاد گره بزنند تا خواسـته‌های خود را به ملت تحمیل کننـد. برخی از این افراد در داخـل و برخی نیز در خارج از کشـور در محافل و فضای مجازی و واقعی به دنبال بالا بردن قیمت ارز هسـتند.اظهارات رئیس‌جمهور در خصوص تلاش خارج‌نشینان مبنی بر افزایش غیرواقعی و تنش‌آفرینی در بازار ارز منحصر به چند روز گذشـته نیست؛ در سال‌های اخیر با حضور فعال دلالان و نوسان‌گیران بازار ارز در فضای مجازی، بازار ارز در مقاطعی تحت تأثیر پیش‌بینی‌های منفی و کاذب قـرار می‌گیرد؛ به گونه‌ای که در ایام تعطیل و در زمان خارج از فعالیت بازار رسـمی، نرخ‌ها بـدون اینکه تقاضای واقعی و مؤثری در بازار وجود داشته باشد؛ افزایش می‌یابد.از همین رو، بنابر اعلام مدیر کل مبارزه با قاچاق معاونت اقتصادی وزارت اطلاعات در تاریخ ۱۶ آذر؛ حسـاب‌های بانکی بیش از ۷۰۰ نفر از فعالان غیرمجاز ارزی در سطح کشور با همکاری بانک مرکزی شناسایی و مسدود شده که گردش مالی برخی از این حساب‌ها در ۹ ماهه ابتدایی سالجاری بالغ بر ۲۰ هزار میلیارد تومان بوده است.بنابر نظر برخی از کارشناسان اقتصادی، هر چند نرخ ارز در این ایام از سـال، معمولاً تحت تأثیر افزایش تقاضای تجار در انتهای سال میلادی قرار می‌گیرد، اما افزایش ۱۰ درصـدی نرخ دلار در یک ماه اخیر بیشـتر تحت تأثیر هیجانات و عوامل غیراقتصادی صورت گرفته است؛ چراکه بنا بر اعلام رئیس‌کل گمرک ایران صادرات غیرنفتی در ۸ ماهه ابتدایی سـال جاری بیش از ۴۰ درصد افزایش یافته و وزیر نفت هم به تازگی از افزایش چشـمگیر صادرات نفت نسبت به ماه‌های گذشته خبر داده است. به همین جهت برخورد با دلالان و اخلالگران بازار ارز می‌تواند بخشی از تلاطمات بازار را کاهش دهد.

پیش‌بینی نرخ دلار در انتهای سـال، ۲۵ الی ۲۶ هزار تومان

در همیـن زمینه مجیدرضا حریـری، رئیس اتاق بازرگانی مشـترک ایران و چین در گفت‌وگو با خبرنگار مهر با بیان اینکه وضعیت فعلی بازار ارز متأثر از انتظارات ذهنی بخشی از جامعه اسـت، افزود: به طور کلی در انتهای سال میلادی با یک افزایش نسبی در نرخ ارز مواجه هستیم. می‌توان این مسئله را با بررسی نرخ ارز در ماه‌های انتهایی سال میلادی مشاهده کرد. البته پس از طی این دوره، معمولاً نرخ ارز به حد متوسـط قیمت خود در همان سال برمی‌گردد.حریری ادامه داد: به نظر می‌رسـد که دلار در پایان سال ۱۴۰۰ در کانـال قیمتی ۲۵ الی ۲۶ هزار تومانی قرار خواهد گرفت و نوسانات اخیر در قیمت دلار همانطور که پیش از این اشاره کردم به دلیل افزایش تقاضا در انتهای سال میلادی است.

وی بـا تأکید بر نقش برخی رسـانه‌های خارجی بر تلاطم بازار ارز، گفت: همانطور که می‌دانید قیمت دلار در کشـور ما تحت تأثیر مسائل سیاسی و روابط بین‌المللی قرار دارد. رئیس اتاق بازرگانی مشـترک ایـران و چین افزود: اگر در روابط خارجی کشور گشـایش ایجاد شود به طور معمول شـاهد کاهش نرخ ارز خواهیم بود. همچنین این مسـئله می‌تواند تأثیر مسـتقیم بر کاهش تقاضای ارز داشته باشد چرا که افراد از نظر ذهنی انتظار جهش نرخ ارز را نداشـته و عرضه ارز به صورت عادی می‌تواند بازار را متعادل کند.

تأثیر اخبار منفی مذاکرات بر نرخ دلار

وی با بیان اینکه در سطح عرضه ارز طی ماه‌های اخیر تغییر محسوسی رخ نداده اسـت، اظهار داشت: نسبت به چند ماه گذشته با کاهش عرضه در بازار مواجه نشده‌ایم اما با افزایش تقاضا مواجه بوده‌ایم.رئیس اتاق بازرگانی مشترک ایران و چین افزود: بخشی از این تقاضا مربوط به اخبار منفی منتشر شده در مـورد مذاکـرات وین و تأثیر آن بر نرخ دلار بوده اسـت. متأسفانه افکار برخی از مردم توسط رسانه‌های خارجی تغذیه می‌شود و این رسانه‌ها به صورت مکرر بر عوامل منفی سیاسی مؤثر بر بازار ارز دامن می‌زنند.

مبادلات سامانه نیما وضعیت بازار ارز را نشان می‌دهد

حریری با اشـاره به اینکه تخصیص سـهمیه ارز مسـافرتی منطقی نیست، افزود: البته تخصیص این ارز، تأثیر چشمگیری بـر تقاضای مؤثر بازار ندارد و در مقابل آنچه که اهمیت دارد، مبادلات ارزی در سامانه نیما اسـت. چرا که عمده نیازهای ارزی کشور در این سامانه تأمین می‌شود و برای بررسی بازار و نرخ ارز باید وضعیت سـامانه نیما را مـورد توجه قرار داد. وی در ادامه گفت: بازار اسـکناس نقدی معمولاً شامل سفته بازی و بازار فردایی می‌شـود و بیشتر هم جنبه سیاسی دارد؛ باید به این نکته توجه کرد که بازار نقدی بخشـی از تقاضا را تأمین می‌کند اما در مقایسه با تبادلات ارزی سامانه نیما قابل توجه نیست.

تأثیر موقت «اثر ژانویه» بر نوسانات اخیر نرخ ارز

به گزارش مهر، به طور معمول شرکت‌ها و مؤسسات مالی با فرارسیدن سال مالی جدید، برای تسویه حساب‌های ارزی خـود نیاز به تهیه ارز دارند که این موضوع تأثیر مقطعی بر بازار ارز دارد. این مسـئله باعث می‌شود که سمت تقاضا در بازار ارز فشار موقتی را احساس کند و در نتیجه آن قیمت ارز در این دوره زمانی با افزایش موقت مواجه می‌شود. معمولاً این روند افزایش تقاضا از ماه‌های پایانی سال میلادی شروع می‌شود به طوری که معامله‌گران بازار، انتظار افزایش قیمت ارز را در ماه‌های منتهی به سال جدید دارند.بنابر اعلام روابط عمومی بانک مرکزی، روند عرضه ارز و تأمین نیازهای ارزی بخش‌های مختلف شـتاب گرفته، به‌طوری که سامانه نیما و بازار متشـکل به عنوان دو نهاد اصلی بازار ارز کشـور با افزایش عرضه مواجه شده‌اند و عرضه روزانه در سامانه نیما ۷۰ درصد بیشتر از سـال گذشته شده است.بر اساس آمار سامانه نیما، حجم فروش ارز توسط صادرکنندگان، در این سامانه طی هشت ماه ابتدایی سال ۱۳۹۹ (فروردین تا پایان آبان)، معادل ۱۰.۷ میلیارد دلار بود که این میزان در سـال ۱۴۰۰ به ۱۸.۱ میلیارد دلار رسیده است. این امر حاکی از بهبود بازگشت ارز حاصل از صادرات توسط صادرکنندگان به کشور است.

IMPASCO

شرکت تهیه و تولید مواد معدنی ایران

معاونت برنامه ریزی و توسعه ایمپاسکو مطرح کرد:

واگذاری ۹ مجتمع و طرح در نیمه دوم ۱۴۰۰

۹ مجتمع و طرح تابعه شرکت تهیه و تولید مواد معدنی ایران تا پایان سـال جاری به بخش خصوصی واگذار خواهد شد. به گزارش روابط عمومی شرکت تهیـه و تولید مـواد معدنی ایران، امیدرضا محبعلی با بیان این مطلب گفت:

برنامه جذب سرمایه گذاری در معادن ازجمله زغالسنگ کوچکعلی جنوبی طبس و ... ازجمله موارد جذب سـرمایه گذاری تا پایان سال ۱۴۰۰ اسـت. وی در ادامه با اشاره به طرح های توسعه ای متعلق به ایمپاسکو و ایمیدرو گفت: در سال جاری ۱۷ طرح توسعه ای متعلق به ایمیدرو و ۱۴ طرح توسـعه ای متعلق به ایمپاسکو، نسبت به سال قبل به ترتیب با افزایش ۶۰ درصد و ۵۵ درصد در دسـتور کار شـرکت تهیه و تولید مواد معدنـی ایران قرار دارد. محبعلی خاطر نشان کرد: در سال گذشته تعداد طرح های توسعه ای متعلق به ایمیدرو ۱۱ و ایمپاسکو ۸ طرح بوده است. معاونت برنامه ریزی و توسعه شرکت تهیه و تولید مواد معدنی ایران در خاتمه اجرای ۷ طرح پژوهشی و بومی سازی تعدادی قطعه اصلی و مهم در مجتمع ها را ازجمله دستاوردهای پژوهشی این شرکت از ابتدای سال ۱۴۰۰ تاکنون عنوان کرد.

بر اساس اطلاعات مرکز آمار؛

رشد اقتصادی شش ماه نخست سال به ۴.۱درصد رسید

رشد اقتصادی شش ماه نخست سال ۱۴۰۰ بدون احتساب بخش نفت برابر با ۴.۱ درصد و با درنظرگرفتن بخش نفت برابر با ۵.۹ درصد گزارش شده‌است.به گزارش اقتصاد آنلاین، این در حالی اسـت که رشد اقتصادی بدون نفت و با احتساب بخش نفت در مدت مشابه سـال گذشـته به ترتیب برابر با ۱.۵- و ۲.۱- درصد بوده‌است.بخش استخراج نفت و گاز طبیعی که تحت تاثیر تشدید تحریم‌ها و شیوع کرونا طی سال‌های گذشته رشد منفی را تجربه کرده‌بود، با رشد ۱۸.۳ درصدی بالاترین رشد میان بخش‌های اقتصادی را در شش ماهه نخست سـال ثبت کرد.رشد بخش نفت و گاز در نیمه نخست سال گذشته برابر با ۶- درصد بود.بخش خدمات نیز که بیش‌ترین آسیب را از شیوع کرونا دیده‌بود، در حالی رشد ۴.۸ درصدی را در شش ماه نخست ثبت کرد که این رقم در مدت مشابه سال گذشته برابر با ۳.۷- درصد بود.گروه کشـاورزی متاثر از بحران خشکسالی رشد ۴.۳- درصدی را ثبت کرد که این رقم در نیمه نخست سال گذشته برابر با ۱.۷ درصد بود.همچنین مصرف بخش خصوصی در نیمه نخست امسال رشد ۱۲ درصدی را ثبت کرد که این رقم در مدت مشابه سال گذشته برابر با ۱.۱- درصد گزارش شده‌بود.تشکیل سرمایه ثابت ناخالص نیز در این مدت رشد ۵.۴ درصدی را تجربه کرد. سال گذشته در نیمه نخست سال تشکیل سرمایه ناخالص رشـد ۴.۱- درصدی را نشان می‌دهد.صادرات و واردات نیز در این مدت رشد ۱۸.۲ و ۰.۵ درصدی را نشان می‌دهد که این ارقام در سال گذشته به ترتیب برابر با ۴۹.۵- و ۶۹.۶- درصد گزارش شده‌بود.

اطلاعیه جدید سازمان مالیاتی؛

خرید و فروش ارز مسافرتی و نیما مشمول مالیات ۱۰ درصدی نیست

سازمان امور مالیاتی در اطلاعیه جدیدی اعلام کرد: به اطلاع کلیه خریداران و فروشندگان ارز می رساند خرید و فروش ارز از طریق سامانه نیما، خرید ارز مسافرتی و سایر روش های تعریف شده قانونی برای تهیه ارز، مشمول پرداخت مالیات علی الحساب ۱۰ درصد فروش نمی شود.به گزارش خبرگزاری تسنیم به نقل از روابط عمومی سازمان امور مالیاتی کشور، پیرو اطلاعیه قبلی درخصوص تعلق مالیات علی الحسـاب ۱۰ درصد فروش به معاملات ارزی اعلام می دارد: علی الحسـاب مالیات مذکور شـامل فروشندگان و خریداران ارز از طریق روش های قانونی برای تهیه ارز از جمله معاملات از طریق سامانه نیما و همچنین خرید ارز مسافرتی نمی گردد و صرفا به معاملات ارزی اشخاصی تعلق می گیرد که با اعلام بانک مرکزی و نهادهای نظارتی از روش های غیرقانونی با اهدافی همچون سـفته بازی و قاچاق ارز صورت می پذیرد.

کسب مقام برتر در شانزدهمین جشنواره ملی انتشارات روابط عمومی کشوری

رییس اداره روابط عمومی راهداری و حمل و نقل جاده ای استان کرمانشاه گفت: جشنواره ملی انتشـارات روابط‌عمومی های کشوری، جشـنواره‌ای برای انتخاب و معرفی بهترین الگوها و عملکردها در زمینه انتشـارات روابط‌عمومی‌هاست که توسط انجمن متخصصان روابط‌عمومی ایران همه ساله برگزار می شود.باوندپور گفت: جشنواره ملی انتشارات روابط عمومی ها با حضور فرشاد مهدی پور؛ معاون مطبوعاتی و اطلاع رسانی وزارت فرهنگ و ارشاد اسلامی، اعضای انجمن روابط عمومی ایران، اساتید حوزه ارتباطات و روابط عمومی و همچنین مسـئولان و کارشناسان روابط عمومی دستگاه های اجرایی در مرکز همایش های سازمان مدیریت صنعتی تهران برگزار شدوی گفت: روابط عمومی این اداره کل در شانزدهمین جشنواره ملی انتشارات روابط‌عمومی ها توانسته است بر اساس ارزیابی های هیأت داوران، موفق به کسب مقام اول شود.

گزیده خبر

سرپرست منطقه هشت شهرداری کرج:

حل مشکلات محلات از مهم‌ترین وظایف شهرداری است

سرپرسـت منطقه هشت شهرداری کرج گفت: خدمت صادقانه به مردم نعمتی الهی اسـت که باید به‌درستی نسـبت به ادای آن اقدام شود.مهدی رشیدی در جلسه‌ای که به‌منظور بررسی مشکلات و معضلات محلات سطح منطقه برگزار شـد، اظهار کرد: خدمت صادقانه به مردم نعمتی الهی است که باید به‌درستی نسـبت به ادای آن اقدام شود.رشیدی افزود: دوران خدمت‌رسانی به مردم برای دولتمردان بسیار کوتاه است، ازاین‌رو باید از این فرصت کوتاه جهت رفع نیازهای مردم که صاحبان اصلی انقلاب هستند بهره لازم را برد.سرپرست منطقه هشت شـهرداری کرج بیان کرد: تحقق اهداف مدیریت شـهری در خصوص ساخت شـهری ایده آل درگرو رفع نیازهای زندگی شـهروندی است و راه رسیدن به این مهم علاوه بر شنیدن و آگاهی از سطح مشکلات، برنامه‌ریزی‌های صحیح و اصولی مدیریتی است که این مهم با مشارکت همه‌جانبه مردم و اعمال شیوه‌های مدیریتی نوین محقق شده و راهکاری اثرگذار جهت عبور از بحران‌های شهری است. رشیدی بابیان اینکه مشـکلات مردم عموماً مرتبط به حوزه شهرسازی است،

تعیین تکلیف پروژه‌های مسکن مهر

حسـب دستور معاون وزیر راه و شهرسازی با حضور عضو هیئت مدیره و مدیر کل دفتر فنی، اجرایی و نظارت شـرکت مادر تخصصی عمران شهرهای جدید، پروژه‌های مسکن مهر و خودمالکی شهر جدید هشتگرد تعیین تکلیف خواهد شـد.به گزارش روابط عمومی شـرکت عمران شهرجدید هشتگرد؛ در راستای تاکید دکتـر طاهرخانی معاون وزیر راه و شهرسـازی مبنی بر تعیین تکلیف واحدهای مسکن مهر و متقاضیانی که آورده کافی نداشته‌اند، عضو هیئت مدیره و مدیر کل دفتر فنی، اجرایی و نظارت شـرکت مادر تخصصی عمران شهرهای جدید در شهرجدید هشتگرد حضور یافته تا با بررسی پروژه‌ها مسائل و مشکلات را مرتفع و تعیین تکلیف نمایند.در این نشست که اعضای هیئت مدیره و مدیران شرکت عمران شهرجدید هشتگرد نیز حضور داشتند، عضو هیئت مدیره شرکت مادر تخصصی عمران شـهرهای جدید بر تعیین تکلیف کردن واحدهای فاقد متقاضی مسکن مهر و متقاضیانی که آورده پایینی دارند تاکید کرد.میر محمد غراوی از جابجایی متقاضیان موثر که پروژه آنها زیر ۳۰ درصد پیشرفت فیزیکی دارند به پروژه بالای ۶۰ درصد خبر داد.

رییس مجمع نمایندگان مردم آذربایجان شرقی:

آموزش زبان های محلی انسجام ملی را افزایش می دهد

آذربایجان شرقی –شیعه نواز: رییس مجمع نمایندگان مردم آذربایجان شرقی در مجلس شورای اسلامی گفت: آموزش زبان های محلی در مدارس انسـجام ملی در کشو را ارتقا می دهد.محمدحسین فرهنگی با تاکید بر اینکه آموزش زبان مادری در مدارس جزو اصول مصرح قانون اساسی اسـت و اجرایی می شود، افزود: این مصوبه کمیسیون آموزش و تحقیقات با مطالعات لازم انجام شده و به خلاء قانونی در مورد آموزش زبان های اقوام مختلف در کشور پایان می دهد. وی به عنوان طراح مصوبه فوق، با اشاره به اینکه کمیسیون آموزش و تحقیقات مجلس شورای اسلامی با حساسیت و دقت مورد نیاز آن را بررسـی و مورد کنکاش قرار داده است، اظهار داشت: شیوه نامه اجرایی این مصوبه عین اصل قانون اساسی در این زمینه است.فرهنگی با اشاره به اظهارات یکی از نمایندگان تهران، ری و شمیرانات در مخالفت با طرح اجرای اصل ۱۵ قانون اساسی افزود: متاسفانه ایشان در خصوص مصوبه اخیر کمیسیون آموزش و تحقیقات اعلام کرده اسـت که این مصوبه مغایر امنیت ملی است در حالی که باید مشخص کند که با چه مبنایی چنین موضوعی را مطرح می کند.

با حضور نماینده ولی فقیه در استان و امام جمعه اصفهان در شهر بهارستان صورت گرفت:

افتتاح و کلنگ زنی پروژه های شرکت عمران بهارستان

به گزارش روابط عمومی شـرکت عمران بهارسـتان، حضرت آیت الله طباطبایی نژاد پس از زیارت شهدای گمنام شهر بهارسـتان ، کلنگ احداث مصلای بزرگ این شهر را به زمین زد و در این مراسم گفت: ظرفیت ایـن مصلا ۴ تا ۵ هزار نفر خواهـد بود که امیدوارم با کمک مردم شهر بهارستان هرچه زودتر این مصلی ساخته به بهره‌برداری برسد. ایشان همچنین ضمن بازدید از متروی شهر بهارستان روند اجرای این پروژه را مثبت ارزیابی کرد و گفت: مترو یکی از نیازهای ضروری شهر بهارستان است و با بهره‌برداری از این پروژه مردم به راحتی و با سهولت می‌توانند رفت و آمد داشته باشند و در حال حاضر نیز خوشبختانه این پروژه در بهارستان به خوبی در حال اجرا است.همچنین با حضور ایشان دفتر امور مساجد شهر بهارستان و دفتر دار المهدی این شهر واقع در میدان بهار به بهره‌برداری رسید.در ادامه بهره‌برداری از پروژه‌های شهر بهارستان که با حضور آیت الله طباطبایی نژاد نماینده ولی فقیه در اسـتان اصفهان انجام گرفت مسجد امام کاظم علیه السلام واقع در خیابان الفت شرقی نیز به بهره برداری رسید ،

مشکلات برق کارخانه ریسندگی و بافندگی شرکت ماهوت شمال رفع می گردد

استاندار گلستان بهمراه معاونین و مدیران کل استانی و شهرستانی از عملیات احداث کارخانه ریسندگی و بافندگی شرکت ماهوت شمال بازدید نمود.علی محمد زنگانه استاندار استان گفت : بایستی مشکلات برق کارخانه ریسندگی و بافندگی شـرکت ماهوت شمال رفع گردد.وی اضافه کرد : می‌توان با ارائه طرحهای تشویقی و برنامه ریزی مناسـب و هماهنگی با جهادکشاورزی و مرکز تحقیقات پنبه، سطح کشت پنبه در استان را افزایش داد و با توجه به آمار اعلام شـده این کارخانه روزانه ۱۷ تن پنبه نیاز دارد و در سالهای آتی می توان مجددا کشت پنبه در سرزمین طلای سفید را احیاء کرد.علی اکبر نصیری مدیرعامل شرکت توزیع نیروی برق گلستان گفت : جهت تامین برق این کارخانه ، ۲,۷ مگاوات انرژی لازم دارد که جهت تحقق این امر ، بایستی خطی با طول ۱۵۰۰ متر از پسـت ۲ علی آباد کتول احداث شـود که طی بـرآورد صورت گرفته ، قراردادی با مبلغ یک میلیارد و ۶۳۴میلیون تومان با کارفرمامنعقدگردید.

رکوردزنی طلای سیاه با فروکش ترس از کرونا

قیمت نفت در معاملات روز جمعه اندکی افزایش یافت و با ملایم شدن نگرانیها نسبت به تبعات شیوع واریانت اُمیکرون بر رشد اقتصاد جهانی و تقاضا برای نفت، بزرگترین رشد هفتگی خود از اواخر اوت به این طرف را رقم زد.به گزارش ایسنا، بهای معاملات نفت برنت پس از ریزش ۱.۹ درصدی در روز پنج شنبه، با ۷۳ سنت معادل یک درصد افزایش، در ۷۵ دلار و ۱۵ سنت در هر بشکه بسته شد. بهای معاملات وست تگزاس اینترمدیت آمریکا با ۷۳ سنت معادل یک درصد افزایش، در ۷۱ دلار و ۶۷ سنت در هر بشکه بسته شد. شاخص نفت آمریکا روز پنج شنبه دو درصد ریزش کرده بود. نفت برنت و وست تگزاس اینترمدیت هفته گذشته حدود هشت درصد رشد کردند که نخستین رشد هفتگی آنها در ۷ هفته گذشته بود.آمار رسمی که روز جمعه منتشر شد، نشان داد قیمت‌های مصرفی آمریکا در نوامبر رشد بیشتری پیدا کرده و بزرگترین افزایش سال به سال را از سال ۱۹۸۲ داشته است. این آمار به خوش بینی نسبت به تقاضا برای نفت افزود.بازار نفت اوایل هفته گذشته حدود نیمی از ضرری که از زمان شناسایی واریانت جدید اُمیکرون در ۲۵ نوامبر متحمل شده بود را جبران کرد. پس از مطالعاتی که نشان دادند سه دوز واکسن کووید ۱۹ فایزر در برابر اُمیکرون ایمنی ایجاد می‌کنند، قیمت‌ها بهبود پیدا کردند.کارستن فریچ، تحلیلگر کومرس بانک در این باره اظهار کرد: بازار نفت به این ترتیب بدترین سناریوی ممکن را کنار گذاشت اما همچنان توصیه می‌شود تا اندازه‌ای ریسک برای تقاضا برای نفت در نظر گرفته شود.عاملی که رشد قیمت‌ها را محدود کرد، کاهش ترافیک هوایی در چین به دلیل محدودیت‌های سفر و اعتماد مصرفی ضعیف‌تر به دلیل موج‌های شیوع کوچک بود.در این بین، آژانس اعتبارسنجی فیچ رتبه اعتباری شرکت‌های سازنده املاک چینی اورگرند و کایسا را تنزل داد و اعلام کرد این شرکت‌ها نتوانسته‌اند بدهی خود را در زمان سررسید آن پرداخت کنند. این امر نگرانی‌ها را نسبت به احتمال کندی بخش املاک چین و همچنین اقتصاد این کشور که بزرگترین واردکننده نفت جهان است، برانگیخت. الکساندر نواک، معاون نخست وزیر روسیه روز جمعه اعلام کرد تولیدکنندگان اوپک پلاس به احیای عرضه برای تامین تقاضای رو به رشد ادامه می‌دهند. نوسان در بازار نفت در مقطع کنونی خیلی بالا نیست.دو منبع آگاه به رویترز اظهار کردند شرکت آرامکوی سعودی به حداقل دو خریدار شمال آسیا اطلاع داده که حجم نفت قراردادی آنها را در ژانویه به طور کامل تامین خواهد کرد. یکی از این منابع آگاه گفت: به اکثر خریداران حجم کامل اختصاص داده شده است. اختصاص حجم کامل در حالی صورت گرفته که عربستان سعودی قیمت فروش رسمی همه گریدهای نفتی خود به مشتریان آسیایی را در ژانویه برای دومین ماه متوالی افزایش داد. این افزایش قیمت در حالی اعلام شد که تولیدکنندگان اوپک پلاس در نشست اخیرشان با افزایش تولید به میزان ۴۰۰ هزار بشکه در روز در ژانویه موافقت کردند.بر اساس گزارش رویترز، شرکت‌های انرژی آمریکایی هفته گذشته برای ششمین بار در ۷ هفته گذشته به شمار دکل‌های حفاری نفت و گاز طبیعی اضافه کردند. شرکت خدمات انرژی بیکرهیوز روز جمعه اعلام کرد شمار دکل‌های حفاری نفت و گاز طبیعی آمریکا در هفته منتهی به ۱۰ دسامبر، با هفت حلقه افزایش، به ۵۷۶ حلقه رسید که بالاترین میزان از آوریل سال ۲۰۲۰ بود. شمار دکل‌های حفاری ۲۳۸ حلقه معادل ۷۰ درصد بالاتر از مدت مشابه سال گذشته است.

شیل آمریکا به سیاست‌های نفتی بایدن تاخت

تولیدکنندگان شیل آمریکا از سیاست‌های دولت بایدن در قبال صنعت نفت و گاز در یک سال گذشته ناامید شده‌اند و بار دیگر در کنفرانس کنگره نفت جهان در هیوستون ابراز یاس و ناامیدی کردند.به گزارش ایسنا، مدیران تولیدکنندگان شیل و انجمن‌های صنعتی می‌گویند در حالی که دولت بایدن مکررا از اوپک پلاس خواسته است نفت بیشتری تولید کند تا روند صعودی قیمت‌های بنزین در آمریکا متوقف شود، حاضر نشده است ابتدا با تولیدکنندگان داخلی برای عرضه بیشتر تماس بگیرد.این مدیران می‌گویند به جای درخواست از اوپک پلاس و کشورهایی مانند عربستان سعودی، عراق و روسیه برای تولید نفت بیشتر، دولت باید ابتدا زمینه احیای سریع‌تر تولید نفت آمریکا را فراهم می کرد که تولیدکنندگان سال گذشته در واکنش به ریزش تقاضا و قیمت‌های نفت محدود کردند.البته همه به چنین درخواستی گوش نمی‌کردند. شرکت‌های نفتی اکنون به سوددهی بالاتر به سهامدارانشان متمرکز شده‌اند تا پس از سالها تمرکز روی افزایش تولید و جریان نقدینگی کمتر، سرانجام سهامداران خود را راضی نگه دارند. مدیران شیل انتقاد از دولت بایدن را هفته‌ها قبل زمانی که مقامات دولت آمریکا علنا از اوپک پلاس خواستند تولیدش را افزایش دهد تا قیمت‌ها در پمپ بنزینهای آمریکا پایین برود، آغاز کردند.بسیاری از این مدیران در کنفرانس کنگره نفت جهان در هیوستون دوباره این دیدگاه را تکرار کردند که دولت باید ابتدا از ما درخواست می کرد.

سود هنگفت تولیدکنندگان آمریکایی

جنیفر گرانهولم، وزیر انرژی آمریکا ماه گذشته زمانی که بایدن برنامه آزادسازی ۵۰ میلیون بشکه نفت از ذخایر استراتژیک را با هدف پایین بردن قیمت بنزین اعلام کرد، گفت: صنعت انرژی سود عظیمی تولید می‌کند. تولیدکنندگان به بالای سطحی برگشته‌اند که پیش از پاندمی قرار داشتند. بنابراین آنها از این وضعیت سود برده‌اند تا بتوانند به بازخرید سهام بپردازند. اما ما می خواهیم آنها را به افزایش تولید تشویق کنیم. ما می خواهیم عرضه در داخل و خارج از آمریکا افزایش پیدا کند تا بتوانیم فشارهای قیمت در پمپ بنزینها را کاهش دهیم.با این حال صنعت نفت شیل آمریکا شتاب زیادی برای افزایش عرضه ندارد. یک دلیل انضباط سرمایه است که همچنان به قوت خود باقی است. اما دلیل دیگر احتیاط و ابهام نسبت به سیاست‌های دولت بایدن در قبال نفت و گاز است. دولت بایدن همزمان با درخواست از اوپک پلاس برای افزایش تولید، تدابیر محدودکننده‌ای برای حفاری در زمینهای فدرال وضع کرده است.

مدیرعامل پایونیر نچرال ریسورسز: دولت با من تماس نگرفت

اسکات شفید، مدیرعامل شرکت «پایونیر نچرال ریسورسز» در حاشیه کنفرانس انرژی هیوستون به روزنامه فایننشیال تایمز گفت: آنها نخست با اوپک تماس گرفتند و از آنها برای تولید نفت بیشتر درخواست کردند. آنها با من تماس نگرفتند. ما بزرگترین تولیدکننده منطقه پرمیان هستیم. «پایونیر نچرال ریسورسز» و بسیاری دیگر از تولیدکنندگان نفت و گاز نمی توانند بودجه سرمایه و برنامه‌های حفاری را یک شبه تغییر دهند به خصوص که آنها اکنون با کنکاش بیشتری از سوی سرمایه گذارانی روبرو می‌شوند که خواهان سود بالاتر هستند.نفت شیل آمریکا از تداوم تعامل دولت با اوپک پلاس در خصوص عرضه نفت در حالی که نفت فراوانی در آمریکا وجود دارد، راضی نیست.ویکی هولاب، مدیرعامل شرکت اکسیدانتال ماه گذشته گفته بود: تصور می‌کنم ابتدا در خانه می مانید و از دوستانتان درخواست می‌کنید و سپس از همسایگانتان درخواست می کنید. اگر ما نتوانستیم از عهده کار بربیاییم، در آن صورت از کشورهای دیگر درخواست می کنید.

کشمکش تولیدکنندگان آمریکایی با ابهامات فراتر از قیمت‌های نفت

صنعت شیل انضباط مالی در هزینه را به دلیل تغییر اولویت به سوددهی به سرمایه گذاران و به دلیل ابهامات بالا در بازار نفت جهان حفظ کرده است. بازار نفت با دورنمای مازاد عرضه در اوایل سال آینده و ابهامات پیرامون تبعات شیوع واریانت اُمیکرون بر تقاضا روبروست. اما تولیدکنندگان نفت آمریکا با ابهامات بیشتر در دولت فعلی روبرو شده‌اند که به دنبال توسعه انرژی تجدیدپذیر و وضع سیاست‌های محدودکننده علیه صنعت سوختهای فسیلی است.در حالی که دولت بایدن از اوپک پلاس خواسته است تولید نفت را برای مقابله با افزایش قیمت بنزین در آمریکا افزایش دهد، شورای اکتشاف و تولید آمریکا در اواخر اکتبر اعلام کرد بدترین کاری که دولت می تواند با قیمت‌های انرژی انجام دهد، محدود کردن عرضه بواسطه پیاده سازی سیاست‌هایی است که تولید انرژی را دشوارتر می کند.دولت همچنین خواستار تحقیقات در خصوص تبانی شرکتهای نفتی در رساندن قیمت بنزین به بالاترین رکورد هفت سال اخیر شده است.بر اساس گزارش اویل پرایس، فرانک ماکیارولا، نایب رئیس امور سیاست، اقتصاد و رگولاتوری موسسه امریکن پترولیوم اواسط نوامبر در واکنش به درخواست بایدن از کمیسیون تجارت فدرال برای تحقیقات درباره افزایش قیمت بنزین گفت: این اقدام برای دور کردن اذهان از تغییر بنیادینی است که در بازار در حال وقوع است و تصمیمات بد دولت که این وضعیت پرچالش را تشدید می کند. تقاضا با احیای اقتصاد بهبود پیدا کرده و از عرضه فراتر رفته است. عاملی که به عدم توازن میان عرضه و تقاضا دامن زده است، تصمیم دولت برای محدود کردن دسترسی به عرضه انرژی آمریکا و لغو پروژه های زیرساخت مهم است.

دستور بایدن برای توقف کمک به پروژه‌های سوخت فسیلی خارج از آمریکا

دولت بایدن در راستای مبارزه با تغییرات اقلیمی و تسریع توسعه انرژی تجدیدپذیر در سطح جهانی، دستور توقف فوری حمایت جدید فدرال از نیروگاههای زغال سوز و سایر پروژه‌های جدید سوخت فسیلی در خارج از آمریکا را صادر کرد.به گزارش ایسنا، این دستور برای نخستین بار حمایت دولت آمریکا از پروژه‌های سوخت فسیلی را ممنوع می کند و احتمالا روی میلیاردها دلار تامین مالی سالانه و کمک دیپلماتیک و فنی تاثیر می گذارد.این سیاست شامل معافیتهای قابل توجهی از جمله برای نگرانیهای قانع کننده پیرامون امنیت ملی، ملاحظات سیاست خارجی یا نیاز به توسعه دسترسی به انرژی در مناطق آسیب پذیر است. همچنین شامل پروژه‌های فعلی از جمله پروژه‌هایی که تحت دولتهای متعدد حمایت شده اند، نمی شود.با این حال تغییر سیاست دولت آمریکا روی شماری از پروژه‌های خارجی از جمله پایانه‌ها در شرق اروپا و کارائیب برای دریافت محموله‌های گاز طبیعی آمریکا تاثیر می گذارد. همچنین فراتر از محدودیت کمک مالی بوده و اشکال دیگر حمایت دولتی از جمله کمک دیپلماتیک و فنی را که سازندگان خطوط لوله از آن بهره مند می شوند را منتفی می کند.این اقدام بارزگر آن است که چطور دولت بایدن مبارزه با تغییرات اقلیمی را به یکی از فوری‌ترین اولویت‌های سیاست خود تبدیل کرده است. با این حال رویکرد مذکور زمینه را برای ورود چین به این عرصه مهیا می کند. پکن با منابع مالی که آمریکا قادر به برابری با آن نیست، مشتاق است پروژه‌های انرژی را در سراسر جهان تامین مالی کند.دولت بایدن تاکید کرده که اگرچه دولت آمریکا حمایت خود را دریغ خواهد کرد اما فعالانه به دنبال جلوگیری از ساخت پروژه‌های زغال سنگ، نفت و گاز توسط شرکتهای آمریکایی در خارج از کشور نیست.به گفته منابع آگاه، هدف از این اقدام هدایت تلاش دولت به سمت منابع انرژی پاک است نه این که فورا پروژه‌های سوخت فسیلی را قطع کند.بر اساس گزارش بلومبرگ، مدافعان محیط زیست در دولت بایدن برای اجرایی شدن چنین تغییری لابی و استدلال کرده اند که ساخت خطوط لوله نفت، پایانه‌های LNG و پروژه‌های مشابه با تلاشها برای محدود کردن افزایش گرمای جهانی به ۱.۵ درجه سازگاری ندارد.

مشکل پرداخت پمپ بنزین ها حل شد

رئیس صنف جایگاهداران کشور گفت: کارت‌های بانکی سپه، مهر اقتصاد، حکمت ایرانیان و قوامین در دو روز گذشته با اختلال مواجه بودند اما اکنون مشکلی وجود ندارد.اسدالله قلی زاده در گفت و گو با با ایسنا، با بیان اینکه با هماهنگی‌های انجام شده و اطلاع رسانی خوب رسانه‌ها کمترین مشکل را شاهد بودیم ادامه داد: درحال حاضر شرایط همه جایگاه‌ها روال عادی دارد و در پرداخت ها نیز با مشکل مواجه نیستیم.به گفته وی این موضوع هیچ ارتباطی با جایگاه ها و سامانه هوشمند سوخت نداشت و ناشی از تغییرات سیستمی در بحث ادغام بانکی بود که با تلاش مسئولین محترم بانک سپه هم اکنون برطرف شده است و درصورتی که بازهم در حوزه پرداخت چنین مواردی را شاهد باشیم از قبل اطلاع رسانی خواهیم کرد و ان‌شاءالله بانک‌ها هم در این امر مشارکت خواهند داشت.به گزارش ایسنا، روز چهارشنبه اعلام شد که تا پایان شب ۱۹ آذرماه امکان پرداخت بهای سوخت توسط کارت‌های بانکی سپه. مهر اقتصاد، حکمت ایرانیان و قوامین امکانپذیر نیست و مالکان خودرو با وجه نقد وارد جایگاه شوند.

نوبت اول

شهرداری اهواز

آگهی مزایده عمومی

سازمان اتوبوسرانی اهواز در نظر دارد اجازه بهره برداری از جایگاه های CNG در سطح شهر اهواز (طبق شرح ذیل) را از طریق مزایده عمومی به شرکتهای واجد شرایط واگذار نماید.

ردیف	موضوع	مبلغ اولیه ماهیانه (ریال)	مدت	سپرده شرکت در مزایده (ریال)
۱	اجازه بهره برداری از جایگاه CNG معاینه فنی	۲۶۷/۵۰۰/۰۰۰	۳۶۵ روز	۱۶۰/۵۰۰/۰۰۰
۲	اجازه بهره برداری از جایگاه CNG کارگر شرقی	۲۶۷/۵۰۰/۰۰۰	۳۶۵ روز	۱۶۰/۵۰۰/۰۰۰
۳	اجازه بهره برداری از جایگاه CNG آیت اله بهبهانی	۲۵۴/۴۰۰/۰۰۰	۳۶۵ روز	۱۵۲/۶۴۰/۰۰۰
۴	اجازه بهره برداری از جایگاه CNG پایانه شرق	۲۱۰/۰۰۰/۰۰۰	۳۶۵ روز	۱۲۶/۰۰۰/۰۰۰
۵	اجازه بهره برداری از جایگاه CNG قدس	۴۸۱/۵۰۰/۰۰۰	۳۶۵ روز	۲۸۸/۹۰۰/۰۰۰
۶	اجازه بهره برداری از جایگاه CNG شهید رجایی	۴۷۲/۵۰۰/۰۰۰	۳۶۵ روز	۲۸۳/۵۰۰/۰۰۰
۷	اجازه بهره برداری از جایگاه CNG غدیر	۳۱۵/۰۰۰/۰۰۰	۳۶۵ روز	۱۸۹/۰۰۰/۰۰۰
۸	اجازه بهره برداری از جایگاه CNG خلیج فارس	۴۲۴/۰۰۰/۰۰۰	۳۶۵ روز	۲۵۴/۴۰۰/۰۰۰

از شرکتهای واجد شرایط (دارای مجوز شرکت ملی پخش فرآورده های نفتی ایران) دعوت بعمل می آید جهت دریافت اسناد مزایده از روز دوشنبه مورخ ۱۴۰۰/۰۹/۲۲ همه روزه به استثناء روزهای پنج شنبه و تعطیلات رسمی به واحد امور قراردادها یا حراست سازمان اتوبوسرانی اهواز و یا با مراجعه به اداره قراردادهای شهرداری اهواز به آدرس: خیابان انقلاب نبش خیابان غزنوی ساختمان شماره ۳ شهرداری اهواز و از طریق سامانه اینترنتی اداره قراردادهای شهرداری اهواز به آدرس Peymankar.Ahvaz.ir با رعایت شرایط سامانه (تلفن تماس: ۳۳۷۸۶۹۲۲ – داخلی ۲۱۲) تهیه نمایند.

۱- پرداخت هزینه انتشار آگهی های مزایده در روزنامه ها و هزینه کارشناسی جایگاه ها بین برندگان مزایده تقسیم می گردد.
۲- اسناد مزایده در مقابل پرداخت مبلغ ۳/۰۰۰/۰۰۰ ریال (غیرقابل استرداد) به حساب ۰۱۰۵۴۱۷۶۳۰۰۰۸ بانک ملی شعبه لشکر بنام سازمان اتوبوسرانی اهواز تسلیم میگردد.
۳- مهلت فروش اسناد مزایده از روز دوشنبه ۱۴۰۰/۹/۲۲ تا پایان وقت اداری روز یکشنبه مورخ ۱۴۰۰/۱۰/۰۵ می باشد.
۴- مهلت قبول پیشنهادات و پاسخ به مزایده، حداکثر تا پایان تایم اداری روز شنبه مورخ ۱۴۰۰/۱۰/۱۱ می باشد.
(محل تحویل اسناد: دبیرخانه محرمانه حراست سازمان اتوبوسرانی اهواز می باشد).
۵- جلسه سایت ویزیت با حضور نمایندگان شرکتهای متقاضی ساعت ۱۰ صبح روز سه شنبه مورخ ۱۴۰۰/۱۰/۰۷ سالن کنفرانس سازمان اتوبوسرانی برگزار میگردد.
۶- سازمان اتوبوسرانی اهواز در رد یا قبول هر یک از پیشنهادها مختار می باشد.
۷- تاریخ برگزاری کمیسیون مزایده در ساعت ۹ صبح روز یکشنبه مورخ ۱۴۰۰/۱۰/۱۲ می باشد.
(حضور پیشنهاددهندگان یا نمایندگی رسمی آنها در جلسه بلامانع می باشد)
۸- مبلغ ضمانتنامه شرکت در مزایده می بایست به یکی از دو طریق ذیل ارائه شود:
الف) فیش واریز مبلغ فوق به حساب ۱۰۰۴۰۸۸۹۷ نزد بانک شهر شعبه کیانپارس بنام سازمان اتوبوسرانی اهواز.
ب) بصورت ضمانتنامه بانکی بنام سازمان اتوبوسرانی اهواز و بمدت سه ماه از تاریخ افتتاح پیشنهادها و قابل تمدید تا یک دوره سه ماهه
۹- برندگان اول و دوم و سوم هرگاه حاضر به انعقاد قرارداد نشوند سپرده آنان به ترتیب ضبط خواهد شد.
۱۰- به استناد بند ۴ ماده ۱۴ آیین نامه مالی سازمان میزان تضمین انجام تعهدات ۲۰ ٪ می باشد.
۱۱- برنده مزایده موظف است بابت اجاره هر جایگاه ضمانتنامه حسن انجام تعهدات بابت پرداخت قبوض مصرفی، اورهال، استانداردسازی، خسارات و... به میزان مندرج در دعوتنامه ارائه نماید.
۱۲- شرکت در مزایده و دادن پیشنهاد قیمت به منزله قبول شروط و تکالیف سازمان در موضوع ماده ۱۳ آئین نامه مالی و معاملاتی سازمان می‌باشد.
۱۳- سایر اطلاعات و جزئیات در اسناد مزایده مندرج شده است.

۵۳۲

اداره کل ارتباطات و امور بین الملل شهرداری اهواز

گزیده خبر

با هدف بررسی اجرای پروژه های طرح احیاء و تعادل‌بخشی و سازگاری با کم‌آبی

معاون حفاظت، بهره‌برداری و امور اجتماعی حوضه آبریز رودخانه‌های کرخه و مرزی غرب، از سدهای گاوشان و ژاوه بازدید نمود.اولین جلسه معاون حوضه آبریز رودخانه‌های کرخه و مرزی غرب و هیئت همراه، با معاون و جمعی از مدیران حوزه حفاظت و بهره‌برداری شرکت‌های آب منطقه‌ای کردستان و کرمانشاه در محل سالن جلسات سد گاوشان، برگزار گردید .به گزارش روابط عمومی شرکت آب منطقه‌ای کردستان در اولین روز ورود مهندس محمدزاده و هیئت همراه به کردستان، ضمن بازدید از سد گاوشان در سالن جلسات آن سد با حضور معاون حفاظت و بهره‌برداری و جمعی از مدیران شرکت‌های آب منطقه‌ای کردستان و کرمانشاه، با هدف بررسی اجرای پروژه های طرح احیاء و تعادل‌بخشی و سازگاری با کم‌آبی، تشکیل جلسه دادند.در ابتدای جلسه معاون حفاظت، بهره‌برداری و امور اجتماعی حوضه آبریز رودخانه‌های کرخه و مرزی غرب، ضمن تشکر از معاونین حفاظت و بهره‌برداری شرکت‌های آب منطقه‌ای کردستان و کرمانشاه، اظهار داشت: یکی از مواردی که احساس شد نیاز است معاونت‌های حفاظت و بهره‌برداری دو استان در کنار یکدیگر باشند این است که سد گاوشان منافع دو استان را در حوزه آب تأمین می کند.وی افزود: نظر به اینکه تولیت سد گاوشان با شرکت آب منطقه‌ای کرمانشاه است، این شرکت برنامه منابع و مصارف سالیانه را با هماهنگی شرکت آب منطقه‌ای کردستان تدوین و جهت تصمیم‌گیری نهایی به شرکت مدیریت منابع آب ایران، ارسال می نماید. معاون حوضه آبریز رودخانه‌های کرخه و مرزی غرب به وضعیت نگران کننده سدهای کشور اشاره کرد.

همکاری شهرداری در صدور مجوز حفاری برای توسعه شبکه آب و فاضلاب سده لنجان

مدیر آبفای لنجان از همکاری شهرداری سده لنجان در صدور سریع مجوز حفاری برای توسعه و نصب انشعابات آب و فاضلاب شهر سده لنجان خبر داد. علی ناظمی گفت: در نشستی که به تازگی با حضور مدیرعامل آبفای استان اصفهان، شهردار و اعضای شورای شهر سده لنجان برگزار شد، موضوع صدور مجوز به موقع برای اصلاح شبکه فرسوده خیابان امام سده لنجان و پیگیری ردیف اعتبار برای احداث مخزن جدید سده مورد بحث و تبادل نظر قرار گرفت.وی در بخش دیگری از سخنانش بر توسعه شبکه فاضلاب در این منطقه اشاره کرد و گفت: در حال حاضر توسعه شبکه فاضلاب به طول هفت کیلومتر در بافت قدیمی شهر سده لنجان در حال انجام است. ناظمی با اشاره به طرح های توسعه ای شبکه فاضلاب افزود: با سرمایه گذاری فولاد مبارکه، به زودی طرح شبکه فاضلاب در شهرک نگین و مجموعه کارگاهی سده لنجان نیز عملیاتی می شود. مدیر آبفای لنجان تصریح کرد: شرکت فولاد مبارکه در قالب قرارداد بیع متقابل با شرکت آبفای استان اصفهان نسبت به تامین منابع مالی مورد نیاز در زمینه احداث تاسیسات فاضلاب در شهرهای زاینده رود، زرین شهر، سده لنجان، ورنامخواست و چمگردان در شهرستان لنجان اقدام کرده است تا از پساب حاصله در بخش صنعت استفاده کند.وی گفت: امیدواریم طرح احداث تاسیسات فاضلاب شهرهای شهرستان لنجان با مشارکت شرکت فولاد مبارکه و آبفای استان اصفهان تا پایان سال ۱۴۰۱ به بهره برداری کامل و نهایی برسد.

سرپرست منطقه ۹ انتقال گاز خبر داد؛

آغاز فرآیند ممیزی داخلی سیستم های مدیریتی منطقه ۹ عملیات انتقال گاز

جلسه افتتاحیه ممیزی داخلی سیستم های مدیریتی منطقه ۹ عملیات انتقال گاز برگزار شد.به گزارش روابط عمومی منطقه ۹ عملیات انتقال گاز، جلسه افتتاحیه ممیزی داخلی سیستم های مدیریتی منطقه ۹ با حضور محی الدین مفخمی سرپرست منطقه، معاونین، روسای واحدهای ستادی، مراکز بهره برداری و تاسیسات و همچنین اعضای تیم ممیزی منطقه به صورت حضوری و ویدئو کنفرانس در ستاد برگزار شد.سرپرست منطقه در این جلسه با اشاره به شروع فصل زمستان، از تلاش همه همکاران ستادی و عملیاتی جهت تحقق پایداری جریان گاز در استان های شمالی قدردانی و بر اهمیت موضوع ممیزی داخلی تاکید کرد و افزود: فرآیند ممیزی داخلی به منظور بررسی میزان تطابق فعالیت های سازمان با الزامات استانداردهای مدیریت کیفیت، محیط زیست، ایمنی، بهداشت و انرژی انجام می شود و برای ارتقا کیفیت فعالیت سازمان ها امری ضروری است.مفخمی با بیان اینکه اجرای ممیزی داخلی در سازمان ها می تواند نقاط قوت و فرصت های بهبود را شناسایی کند، خاطرنشان کرد: ممیزی داخلی ابزار مناسبی برای اطمینان از اجرای صحیح فعالیت ها و حرکت مطابق برنامه و اهداف است و می تواند کارایی مدیریت را بهبود بخشیده و کنترل مناسبی روی مدیریت ریسک داشته باشد.سرپرست منطقه ۹ به آموزش و یادگیری به همراه اجرای ممیزی تاکید کرد .

رقابت ۶۴۰ نفر متسابق قرآنی در شرکت گاز مازندران

مسئول دارالقرآن شرکت گاز مازندران از رقابت ۶۴۰ متسابق قرآنی ویژه کارکنان، همسران کارکنان و فرزندان آنان در سطح استان خبر داد."قاسم مایلی رستمی"، سرپرست شرکت گاز مازندران، امروز در افتتاحیه مسابقات قرآنی شرکت گاز مازندران، گفت: خداوند بزرگ را شاکریم که توفیق داد این دوره از مسابقات قرآنی فرزندان، همسران و کارکنان گاز مازندران به شکلی مطلوب در این شرکت برگزار می‌شود.وی با بیان اینکه شخصا در دفاع مقدس معجزات برخی آیات الهی را مشاهده کردم، افزود: به عنوان نمونه بارها با قرائت آیه نهم سوره مبارکه یس که می‌فرماید: وَجَعَلْنَا مِنْ بَيْنِ أَيْدِيهِمْ سَدًّا وَمِنْ خَلْفِهِمْ سَدًّا فَأَغْشَيْنَاهُمْ فَهُمْ لَا يُبْصِرُونَ ؛ و در پیش روی آنها سدی قرار دادیم، و در پشت سرشان سدی، و چشمان آنها را پوشانده ایم، لذا چیزی را نمی‌بینند!» از کنار نیروهای بعثی عبور کردیم و آنها ما را ندیدند.مایلی رستمی، با اشاره به آیه ۲۷ سوره مبارکه اسراء، «إِنَّ الْمُبَذِّرِينَ كَانُوا إِخْوَانَ الشَّيَاطِينِ وَكَانَ الشَّيْطَانُ لِرَبِّهِ كَفُورًا؛ چرا که اسرافکاران برادران شیطانهایند و شیطان همواره نسبت به پروردگارش ناسپاس بوده است» تصریح کرد: دغدغه امروز ما فرهنگ‌سازی نسبت به رعایت الگوی مصرف است و ممکن است به بحران کاهش گاز برخورد کنیم، بنابراین از همه متسابقین قرآنی انتظار داریم در فضای مجازی درباره صرفه‌جویی و رعایت الگوی مصرف گاز، تبلیغات وسیع داشته باشند.

لابی گسترده خودروسازان

افزایش قیمت ۱۰ درصد است، نه ۱۸ درصد!

به دنبال افزایش اخیر قیمت خودو، شـورای رقابت در واکنشی آن را اقدامی مبهم که با لابی گری خودروسـازان بدون دخالت شورا انجام شده اسـت، دانست و تاکید کرد که بر اساس تورم بخشی و دستورالعمل شورای رقابت، افزایش قیمت خودرو برای نیمه دوم سال کمتر از ۱۰ درصد خواهد بود، نه ۱۸ درصدی که اعلام شده است.به گزارش ایسنا، بعد از آنکه حدود یک ماه پیش با دسـتور رئیس جمهوری، افزایش قیمـت خودرو لغو و مقرر شد که در سـتاد تنظیم بازار موضوع مورد بررسی قرار بگیرد، طی هفته گذشـته افزایش ۱۸ درصدی قیمـت خودرو در دو شرکت ایران خودرو و سایپا اعلام شد.در شرایطی این اتفاق افتاد که طی چند سال گذشته شورای رقابت مسئول قیمت‌گذاری خودرو بوده است و شورا بعد از افزایش قیمت مرحله اول اعلام کـرد که هیچ ابلاغیه‌ای درباره حـذف از قیمت گذاری خودرو دریافت نکرده اسـت. پیگیری جریان اخیـر افزایش قیمت، از شورای رقابت و گفت‌وگویی با محسن بهرامی ارض‌اقدس - عضو شـورای رقابت در دور سوم - با اعلام توضیحاتی در این رابطه همراه بود.

هر گونه قیمت گذاری فاقد وجاهت قانونی است، مگر...

بهرامی با اشاره به این‌که به اذعان تمامی کارشناسان اقتصادی تولید و عرضه خودرو در کشور سال‌هاست که در انحصار کامل قـرار دارد، گفت: طبق قانون، تشـخیص انحصاری بودن کالا و خدمات با شـورای رقابت اسـت؛ بنابراین با توجه به مصوبه شورای رقابت تردیدی در انحصاری بودن خودرو وجود ندارد از سوی دیگر به موجب صراحت قانون اجرای سیاست کلی اصل ۴۴، قیمت گذاری کالا و خدمات انحصاری و تصویب شـرایط دسترسـی عادلانه مصرف کننده با قیمت مصوب به این گونه کالاها ، الزاما از وظایف شورای رقابت است.وی ادامه داد: بر این اساس تا زمانی که قانون اصلاح نشده یا مصوبه سران سه‌قوا که ادعا می شود در مورد تغییر مسیر قیمت گذاری از شورا به ستاد تنظیم بازار بوده است به تایید مقام معظم رهبری نرسد که البته تاکنون هم ابلاغی به شـورا نشده است، هرگونه تصمیم‌گیری در رابطه با قیمت خودرو خارج از شـورای رقابت فاقد وجاهت قانونی خواهد بود .

افزایش قیمت شورا ۱۸ درصد نیست

نماینده اتاق بازرگانی در دور سوم شورای رقابت گفت: متاسفانه ادعاهای مطرح شده مبنی بر اینکه قیمت‌گذاری اخیر بر اساس دسـتورالعمل شـورای رقابت صورت گرفته خلاف واقع است، این سـوال مطرح می‌شود که اگر قرار است قیمت‌گذاری طبق فرمول شـورا باشد چرا آن را به خود شورای رقابت واگذار نمی کنند؟ بهرامی با بیان اینکه میزان افزایش قیمتی که اخیرا برای خودروسازان اعمال شده به هیچ عنوان با دستورالعمل شورای رقابت مطابقت ندارد افزود: بر اسـاس تورم بخشی که از بانک مرکزی دریافت کرده‌ایم و بررسـی‌های صورت گرفته با لحاظ ضریب منفی بهـره‌وری و افزایش تیراژ تولید، حداکثر کمتر از ۱۰ درصد امکان افزایش قیمت برای شش ماه دوم سال وجود دارد در حالی که ظاهرا قیمت جدید برخی خودروها بیش از ۲۰ درصد افزایش یافته است.وی یادآور شد:همچنین ادعا می شود افزایش قیمت اخیر بر اساس مصوبه ستاد تنظیم بازار است که آن هم تاکنون به شورای رقابت ابلاغ نشده است.

لابی گسترده خودرو سازان برای قیمت گذاری خارج از شورا

عضو شـورای رقابت در ادامه با انتقاد از اینکه دور دوم شـورای رقابت از مهرماه به پایان رسـیده و هنوز ترکیب اعضای جدید مشخص نیست، گفت: متاسـفانه با این‌که دولت سرعت عمل خوبی در اعمال تغییرات در سـایر دستگاه‌ها داشته اما هنوز در مورد شورای رقابت نمایندگان خود برای تشکیل دور سوم شورا معرفی نکرده است و در حال حاضر شورای رقابت تشکیل نشده و مرکز ملی رقابت که رئیس آن همان رئیس شورای رقابت است ، فاقد رئیس اسـت . به نظر می‌رسـد در این بین لابی گسترده خودروسازان مانع از تشکیل سریع‌تر دور سوم شورای رقابت شده تا در فاصله بین دو دوره چنین اقدامات مبهمی در مورد افزایش قیمت اعمال شود.

پراید ۱۸۵ میلیونی مسافر ۳۰۰۰ تومانی سوار نمی‌کند

بهرامی با اشـاره به این‌که به نظر می‌رسـد تنها موضوع مغفول مانـده در قیمت‌گذاری‌هـا حمایت از حقـوق مصرف کننده و میلیون‌ها نفری اسـت که دارای خودروهای فرسـوده بوده و به تعویض آن امیدوار هستند، افزود: باید به این موضوع هم توجه کرد که قیمت خودرو به خصوص برخی از آنها نقش لیدری در بازار دارد و می‌تواند تبعات تورمی به همراه داشته باشد؛ به طوری که دیگر صاحب پراید ۱۸۵ میلیونی مسافر ۳۰۰۰ تومانی سوار نمی‌کند و حتما این جریان افزایش قیمت به تورم حمل و نقل و سـایر بخش‌ها نیز دامن خواهد زد و به دنبال آن رشـد تورم را که مغایر سیاسـت اقتصادی دولت سیزدهم است، به همراه دارد. ظاهرا مسئولان به آثار تورم انتظاری توجهی نداشته و فکر می‌کنند با این روش می‌توانند زیان انباشته ناشی از ناکارآمدی و سرمایه‌گذاری‌های غیراصولی خودروسازان و هزینه‌های سربار آنها را از جیب مصرف‌کننده پرداخت کنند.

تهمت نزنند ، زیان خودروسازان به مردم ربطی ندارد

وی افـزود: به شـورای رقابت تهمت می‌زننـد که موجب زیان خودروسـازان شده است، در حالی که شورای رقابت از مجموعه کارشناسی تشکیل شـده که با لحاظ شرایط اقتصادی و منافع تولیدکننده و مصرف‌کننده بر اساس اطلاعاتی که خودروسازان به شـورا می‌دهند با نظر کارشناسی، قیمت‌ها به نحوی تعیین می‌شـود که ضمن در نظر گرفتن بهای تمام شده و سود هفت تا ۱۰ درصدی برای آنها حتی تا هفت درصد پوشش هزینه‌های مالی را هم ضوابط در نظر می‌گیرد آن هم برای خودروسـازانی کـه بخش زیادی از خودروهای خود را با دریافت پیش پرداخت به خریداران پیـش فروش می‌کنند ، بنابرایـن قیمت گذاری دستورالعمل شورای رقابت عامل زیان ۱۰ شدن خودروسازی‌های کشور نیسـت.وی اظهار امیدواری کرد که با معرفی نمایندگان دولت در شورای رقابت و مشخص شدن ترکیب شورا و همچنین تعیین تکلیف طرح جامع خودرو که بین مجلس، شورای نگهبان و مجمع تشخیص مصلحت نظام در حال رفت و برگشت است، حقوق مصرف کنندگان مورد توجه قرار گیرد.

وزیر صمت:

اصلاحات نرخ خودرو، کمتر از تورم بود

وزیر صمت اظهار داشـت: تورم کشور ما بالای ۴۰ درصد است ولی از ابتدای سال تا امروز تنها ۱۸ درصد افزایش قیمت خودرو را شاهد بودیم. به عبارتی اصلاح قیمت خودرو به میزان نصف مقـدار تورمی بوده که در بازار و کالاها وجود دارد. این موضوع باعث می‌شود که میزانی گردش مالی در خودروسازی افزایش یافته و تا حدی از زیان آنها کاسته شود.سید رضا فاطمی‌امین در گفت‌وگـو با ایلنا پیرامون افزایش قیمت ۱۰ تا ۱۸ درصدی محصولات خودروسـازان اظهار کرد: ستاد تنظیم بازار در این زمینه یک مصوبه داشت که البته به معنای افزایش قیمت نبود، باید توجه داشت که در چند ماه گذشته یعنی از اردیبهشت ماه تا امروز قیمت خودروها تثبیت شـده و افزایشی نداشت اما از طرف دیگر قیمت مواد اولیه و ملزومات تولید افزایش یافته بود. یک روالی از قبل در کشور وجود داشت که هر شش ماه یک بار این آثار تورمی در قیمت خودرو تعدیل شود. وی افزود: آنچه که بر مردم تاثیر دارد قیمت‌های بازار است و نه قیمت‌های کارخانه. یک شکاف قابل توجه بین قیمت‌های کارخانه و بازار وجود دارد که در واقع یک رانت اسـت. کسـی که خودرو را از خودروساز می‌خـرد بین پنجاه تا صد و پنجـاه میلیون تومان منفعت به دست می‌آورد.وی افزود: ما باید به تولید کمک کنیم که بتواند علاوه بر ارتقای کیفیت، افزایش تولید نیز داشـته باشـد.وزیر صمت تصریح کرد: با برنامه‌ای که تنظیم شـده از این هفته به طور مرتب هر هفته در روزهای دوشنبه و سه شنبه پیش‌فروش خواهیم داشـت، یعنی یک روز ایران خودرو و یک روز سـایپا پیش فروش خواهند داشـت، بنابراین تا پایان امسال بیش از صد و سـی هزار دسـتگاه تحویل داده خواهد شد و به همین میزان هم برای سـال آینده پیش‌فروش می‌شود.وی همچنین خاطرنشان ساخت: اصلاحات در قیمت بسیار کمتر از تورم بوده است. تورم کشور ما بالای ۴۰ درصد است ولی از ابتدای سال تا امروز تنها ۱۸ درصد افزایش قیمت خودرو را شـاهد بودیم. به عبارتی اصلاح قیمت خودرو به میزان نصف مقدار تورمی بوده که در بازار و کالاها وجود دارد. این موضوع باعث می‌شـود که میزان گردش مالی در خودروسازی افزایش یافته و تا حدی از زیان آنها کاسته شود. به تبع این عوامل می‌تواند باعث افزایش تولید شـود. امیدوارم که این ۲۶۰ هزار دستگاهی که تا پایان سال عرضه خواهد شد بازار را متعادل کند.

نظرسنجی هفتگی کیتکونیوز

منتظر کاهش قیمت طلا نباشید

نظرسـنجی هفتگی کیتکونیوز نشـان داد تحلیلگران وال اسـتریت بر این باورند که قیمت طلا هفته جاری هنگامی که بانک مرکزی آمریکا تسریع روند تعدیل برنامه خرید اوراق قرضه را اعلام کند، بعید اسـت کاهش پیدا کند.به گزارش ایسنا، در نظرسنجی هفته جاری کیتکونیوز از تحلیلگران وال استریت، ۱۳ نفر شـرکت کردند و از میان آنها ۴۶ درصد به افزایش قیمت طـلا رای دادند و به همین تعداد نظر خنثی داشتند؛ هشـت درصد هم به کاهش قیمت طلا رای دادند. در این بین، ۱۰۳۹ نفر در نظرسـنجی آنلاین کیتکونیوز از سرمایه‌گذاران خُرد شرکت کردند که از میان آنها ۵۳.۶ درصد به افزایش قیمت طلا و ۲۳.۹ درصد به کاهش قیمت طلا رای دادند در حالی که ۲۲.۵ درصد نظری نداشـتند.رویداد مهم هفته جاری نشست سیاست پولی بانک مرکزی آمریکا خواهد بود. بازارها پس از اظهارات جروم پاول، رئیس فدرال رزرو تا حدودی روی تسـریع روند تعدیل تدابیر محرک مالی بانک مرکزی آمریکا حسـاب باز کرده اند. پاول هفته گذشته لحن جدی در خصوص تحکیم سیاست پولی داشت و گفت زمان آن رسیده که واژه موقتی را در توصیف تورم حذف کنیم.در معاملات روز جمعه بازار آمریکا، هر اونس طلا با هشـت دلار و ۱۰ سـنت معادل ۰.۵ درصد افزایش، در ۱۷۸۴ دلار و ۸۰ سنت بسته شد و در مقایسه با قیمت نهایی ۱۷۸۳ دلار و ۹۰ سنت هفته پیش، اندکی افزایش داشت.سرمایه گذاران هفته گذشـته منتظر جدیدترین آمار تورم آمریکا بودند که عامل تعیین کننده در آستانه نشست سیاست پولی بانک مرکزی آمریکا به شمار می رفت. آمار نوامبر نشان داد قیمت مصرف کننده آمریکا با سـریع‌ترین روند سالانه در حدود ۴۰ سال اخیر افزایش پیدا کرده و ۶.۸ درصد رشـد کرده است. با این حال این تغییر ماهانه کمتر از اکتبر بود و با ۰.۸ درصد رشدی که داشت به بازارها این امیدواری را داد که فشارهای قیمت به اوج خود رسیده است.فیلیپ استرایبل، استراتژیست ارشد بازار در شرکت «بلو لاین فیوچرز» در گفت‌وگو با کیتکونیوز اظهـار کرد: من نسـبت به قیمت طلا خوش بین هسـتم. همـه می‌دانند بانک مرکزی آمریکا چـه اقدامی می‌خواهد انجام دهد و انتظارات تورمی تعدیل خواهد شـد. بازده اوراق قرضه پایین‌تر می رود و شـاخص دلار ملایم‌تر می‌شود. طلا در مقطـع فعلی در موقعیت بهتری قرار داد. همین وضعیت مشابه برای نقره دیده می شود.

نوبت اول

((آب امانت فرزندان ماست، امانتدار باشیم))

شرکت آب و فاضلاب استان آذربایجان غربی

فراخوان برگزاری مناقصه عمومی بصورت یک مرحله ای

شرکت آب و فاضلاب استان آذربایجان غربی در نظر دارد مناقصه عمومی یک مرحله ای تکمیل نواقصات تامین آب آشامیدنی روستاهای بیوک بلاغ، آت درسی و باش آچیق شهرستان میاندوآب به شماره فراخوان ۲۰۰۰۰۰۵۳۹۰۰۰۰۱۱۶ را از طریق سامانه تدارکات الکترونیکی دولت برگزار نماید. کلیه مراحل برگزاری مناقصه از دریافت و تحویل اسناد تا سایر مراحل مناقصه از طریق درگاه سامانه تدارکات الکترونیکی دولت (ستاد) به آدرس www.setadiran.ir انجام خواهد شد. لازم است مناقصه گران در صورت عدم عضویت قبلی، مراحل ثبت نام در سایت مذکور و دریافت گواهی امضای الکترونیکی را جهت شرکت در مناقصه محقق سازند. ضمنا تمام اسناد مناقصه باید به مهر و امضای الکترونیکی (مطابق دستورالعمل ارائه شده در سامانه ستاد) پیشنهاددهنده برسد و اسناد فاقد امضای الکترونیکی (دارای مهر گرم) به هیچ وجه مورد پذیرش نیست. تاریخ انتشار فراخوان در سامانه تاریخ ۱۴۰۰/۰۹/۲۱ می باشد.

موضوع مناقصه	مبلغ برآورد اولیه (ریال)	مدت اجرا (ماه)	تضمین شرکت در مناقصه(ریال)	صلاحیت های مورد نیاز	قیمت اسناد مناقصه (ریال)
تکمیل نواقصات تامین آب آشامیدنی روستاهای بیوک بلاغ، آت درسی و باش آچیق شهرستان میاندوآب	۱۰/۳۰۸/۹۶۱/۶۸۷	۶	۵۱۶/۰۰۰/۰۰۰	رشته آب پایه ۵ و بالاتر از سازمان مدیریت و برنامه ریزی و همچنین داشتن گواهینامه صلاحیت ایمنی از وزارت کار	۱/۰۰۰/۰۰۰
محل تامین اعتبار: اعتبارات عمرانی (طبق نوع تخصیص اعتبارات ارائه شده از سازمان مدیریت و برنامه ریزی)					

مهلت دریافت اسناد مناقصه: تا ساعت ۱۳:۰۰ روز یکشنبه تاریخ ۱۴۰۰/۰۹/۲۸
مهلت ارسال پاسخ مناقصه: تا ساعت ۱۳:۰۰ روز یکشنبه تاریخ ۱۴۰۰/۱۰/۱۲
گشایش پاکات قیمت پیشنهادی مناقصه گران در ساعت ۰۹:۳۰ روز دوشنبه تاریخ ۱۴۰۰/۱۰/۱۳ خواهد بود.
توجه: لازم بذکر است پاکات مناقصه حاوی پاکات الف و ب و ج در مواعد مقرر، در سامانه تدارکات الکترونیکی دولت درج گردیده و پاکت الف (تضمین شرکت در مناقصه) علاوه بر بارگذاری در سامانه مزبور بصورت فیزیکی نیز بایستی قبل از آخرین مهلت ارسال پیشنهادها پس از رویت دفتر قراردادها تحویل دبیرخانه گردد.
اطلاعات تماس دستگاه مناقصه گزار: آدرس ارومیه خیابان ارتش چهارراه مخابرات صندوق پستی ۳۶۳ شرکت آب و فاضلاب آذربایجان غربی دفتر قراردادها و تلفن ۰۴۴۳۱۹۴۵۳۷۲
اطلاعات تماس سامانه ستاد جهت انجام مراحل عضویت در سامانه: مرکز تماس: ۴۱۹۳۴-۰۲۱

تاریخ نشر آگهی نوبت اول: ۱۴۰۰/۰۹/۲۱
تاریخ نشر آگهی نوبت دوم: ۱۴۰۰/۰۹/۲۳
۵۳۰
شرکت آب و فاضلاب آذربایجانغربی (سهامی خاص)

گزیده خبر

معاون بازرسی و نظارت اتاق اصناف ایران خبر داد؛

تشدید نظارت و بازرسی بر بازار اقلام پر مصرف «شب یلدا»

معاون بازرسی و نظارت اتاق اصناف ایران خبر داد؛ تشدید نظارت و بازرسی بر بازار اقلام پر مصرف «شب یلدا»معاون بازرسی و نظارت اتاق اصناف ایران از اجرای طرح تشـدید نظارت و بازرسی بر بازار اقلام پر مصرف شب یلدا با همکاری دسـتگاه‌های ذی‌ربط خبر داد.بهنام نیک‌منش در گفت و گو با پایگاه اطلاع‌رسـانی اتاق اصناف ایران بیان کرد: با توجه به فرارسیدن ایام پایانی فصل پاییز و قرارگرفتن در آسـتانه آیین باستانی «شب یلدا» و در پی افزایش تقاضای عمومی جهت خرید میوه، آجیل و خشکبار، گل، طلا، جواهر و بدلیجات طرح تشدید بازرسی و نظارت اجرا می‌شود.وی افزود: در این راستا علاوه بر استفاده حداکثری از ظرفیت بازرسان اتحادیه‌های مربوط در قالب گشـت‌های مشترک با بازرسان سایر دستگاه ها از جمله تعزیرات حکومتی، وزارت صمت و وزارت جهاد کشاورزی و بسیج اصناف همکاری خواهیم داشت تا با کنترل بر بازار از هرگونه گران‌فروشی یا کمبود کالا در این ایام جلوگیری شـده و از حقوق مصرف کننده صیانت شود.نیک منش گفت: در این طرح علاوه بر بازرسـی های میدانی، بر رسـیدگی در کوتاه ترین زمان ممکن به شکایات احتمالی مصرف کنندگان تاکید شده است.

درخشش روابط عمومی فولاد هرمزگان در جشنواره انتشارات روابط عمومی

در شانزدهمین جشـنواره انتشارات روابط عمومی که به همت انجمن متخصصان روابط عمومی و در سالن مرکز همایش های سازمان مدیریت صنعتی برگزار شد، روابط عمومی فولاد هرمزگان موفق به کسب رتبه اول انتشـارات کرونایی، رتبه سوم در تهیه کلیپ، بروشور و صفحه آرایی شد.این جشنواره با حضور دکتر مهدی پور معاون مطبوعاتی و اطلاع رسانی وزارت فرهنگ و ارشاد اسلامی، خسرو رفیعـی رئیس انجمن روابط عمومی ایـران و جمع کثیری از متخصصان، اساتید و مدیران حوزه روابط عمومی برگزار و عملکرد روابط عمومی سازمان ها و شـرکت های دولتی و غیر دولتی در حوزه های مختلف چاپ و نشر ، تبلیغات ، رسانه های دیجیتال ، فیلم و کلیپ و تیزر و ... بررسی و به بهترین عملکرد ها لوح تقدیر و تندیس جشنواره اهدا گردید.

با هماهنگی طرح احیای معادن کوچک مقیاس و از طریق طرح زیرساخت:

۵۰ معدن در مسیر برق رسانی قرار گرفت

با هماهنگی طرح احیای معادن کوچک مقیاس و از طریق طرح زیرساخت ۵۰ معدن در اسـتان خراسـان جنوبی در مسیر برق رسانی قرار گرفت.به گزارش روابط عمومی شـرکت تهیه و تولید مواد معدنی ایران، سید رضا عظیمی؛ مدیر اجرایی و دبیر شـورای هماهنگی طرح احیا، فعال سازی و توسـعه معادن کوچک مقیاس با بیان این مطلب گفت: شناسایی، معرفی و حمایت از ایجاد و توسـعه زیرسـاخت ها یکی از روش های مهم احیا، فعالسـازی و توسـعه معادن کوچک مقیاس می باشد که سال‌های اخیر در راستای فعال سـازی پتانسیل های معدنی استان‌ها، همه ساله پس از دریافت پروژه های مهم از سازمان صنعت، معدن و تجارت استان‌ها ، نسبت به پایش و بررسـی، اولویت بندی، مطالعه و اجرای ان توسـط طرح ایجاد زیربناهای لازم در معادن بزرگ و مناطق معدنی با همکاری طرح احیا اقدام می شود.عظیمی در ادامه افزود: شهرستان نهبندان دارای ۹۱ معدن فعال و ۵۱ معدن غیرفعال و دارای بیش از ۹۲ میلیون تن ذخیره قطعی و تولید سالانه ۱ میلیون تن ماده معدنی با اشتغال ۸۷۵ نفر است، که با راه اندازی ۵۱ معدن غیرفعال قابلیت افزایش ۴۹۰ هزارتن تولید سـالانه و اشـتغال ۵۰۰ نفر را دارا است.

در راستای تحقق برنامه های وزیر صمت صورت می‌پذیرد؛

عرضه مستمر خودرو به بازار در «سه‌شنبه های سایپایی»

مدیرعامل گروه خودروسـازی سایپا اعلام کرد که در راستای تحقق برنامه هـای وزیر صنعت، معدن و تجارت بـرای کنترل قیمت ها در بازار خودرو، این خودروسـاز تا پایان سـال ۱۴۰۰ هر هفته سه‌شنبه یک طرح عرضه محصولات خواهد داشت.به گزارش سایپانیوز؛ سیدجواد سلیمانی در تشریح «طرح سه‌شنبه‌های سـایپایی» اظهار کرد: با راهبری وزیر محترم صنعت، معدن و تجارت برنامه های مختلفی برای کنترل و تنظیم بازار خودرو تدوین شده که یکی از آنها عرضه مدوام و مستمر خودرو توسط خودروسازان کشور است، از این رو، گروه سایپا از هفته پیش رو تا پایان سال هر سه شنبه یک طرح عرضه خودرو اجرا خواهد کرد.سلیمانی ادامه داد: این طرح های عرضه خودرو شـامل فروش فوق العاده، پیش فروش و مشارکت در تولید خواهد بود.وی در خصوص خودروهایی که در این طرح های فروش عرضه خواهند شد نیز تشریح کرد: تقریبا تمامی محصولات گروه خودروسازی سایپا در این طرح های فروش عرضه خواهند شـد و هموطنان می توانند بنابر نیاز خود برای خرید این خودروها ثبت نام کنند.مدیرعامل سایپا به طرح فروش فوق العاده این گروه خودروسازی که در حال اجرا هست نیز اشاره کرد.

از پژوهشگران و فناوران برتر دانشگاه صنعتی قم تقدیر شد

به گزارش روابط‌عمومی دانشـگاه: همزمان با هفته پژوهش از پژوهشگران و فناوران برتر دانشـگاه صنعتی قم تقدیر شد. در این مراسم که به‌صورت مجازی برگزار شد، دکتر رضائی نور رئیس دانشگاه صنعتی قم گفت: هفته پژوهش فرصت مغتنمی است که فعالیت‌های یک‌ساله خودمان را بررسی کنیم .سـال گذشته برای دانشـگاه صنعتی قم از لحاظ علمی و پژوهشی سال بسـیار پرباری بوده‌اسـت .ازجمله ارتقای ده پله‌ای دانشگاه در Isc ،کسب رتبه اول اشتغال فارغ‌التحصیلان مقطع کارشناسی در طرح پایش اشتغال سـال هزار و سـیصد و نود و نه وزارت علوم ،تحقیقات و فناوری ،اخذ مجوز جذب دانشـجویان بین‌المللی و تبدیل دانشگاه صنعتی قم به یک دانشگاه بین‌المللی، رشد بیست درصدی چاپ مقالات و معرفی دکتر کریمی از اساتید هیات علمی این دانشگاه به‌عنوان فناور برتر استان ازجمله موفقیت‌های بزرگ دانشگاه صنعتی قم است .

گزیده خبر

با اجرای طرح فرشتگان سلامت در بانک آینده :

بیش از ۱۰ هزار میلیارد ریال تسهیلات به کادر درمان کشور اعطا شد

اگر خورشید ایمان، گرمابخش دل پرستار باشد، اگر عاطفه پرستار از سرچشمه عاطفه زینبی(س) جاری شود، اگر جویبار رحمت و ایثار پرستار به چشمه تقوای الهی متصل باشد، پرستاری، بالی خواهد بود برای پرواز در آسمان رضایت خداوند. شغل شریف پرستاری از جمله مشاغل بسیار حساس است که علاوه بر سختی کار آن، نیازمند قلبی سرشار از عشق و محبت است.روز فرخنده پرستار مصادف با ولادت حضرت زینب، بانوی صبر و استقامت است تا سپاس‌گزار تلاش‌های بی‌دریغ و متعهدانه این قشر عزیز از جامعه باشیم . به‌خصوص طی دو سال گذشته در کنار سایر کادر درمان کشور، همه‌جانبه در مصافی سخت و دشوار با ویروس کرونا بودند.از این رو، بانک آینده در راستای ایفای نقش خود در انجام مسئولیت‌های اجتماعی؛ کوشید تا با اجرای موفقیت‌آمیز طرح «حمایت از فرشتگان سلامت»، بخش اندکی از قدردانی و پاس‌داشت خود را از کادر درمانی سراسر کشور در مبارزه با کرونا، ابراز نماید.بانک آینده در راستای حمایت از کادر درمان سراسر کشور و قدردانی از زحمات مجاهدانه و فداکاری‌های این عزیزان در شرایط ویژه کرونا، پرداخت تسهیلات سهل و آسان در قالب این طرح را به‌صورت غیرحضوری انجام داد.

محمدجعفرایرانی:

خوزستان باید پایلوت و کارگاه توسعه کشور باشد

عضو هیات مدیره بانک توسعه تعاون با اشاره به این موضوع، از پرداخت ۴۲۲۰ میلیارد ریال تسهیلات از ابتدای سال تاکنون خبر داد.ایرانی ادامه داد: با توجه به سهم ناچیز اقتصاد تعاونی از اقتصاد ملی،باید تلاش کرد تا با تهیه نقشه راه و ارتقا حاکمیتی جایگاه بخش تعاون در جهت رسیدن به اهداف متعالی این حوزه تلاش کرد.ایرانی گفت: همانگونه که قوی ترین معاونت وزارت تعاون،کار و رفاه اجتماعی را جناب آقای دکترعبدالملکی با انتخاب شایسته وبجای جناب آقای مسکنی از نیروهای خلاق،جهادی،اندیشه ورز و موثر در دولت سیزدهم برای معاونت تعاون برگزیدند،بارقه های امید به بخش تعاون دمیده شد.ایرانی گفت:تامین وتجهیز منابع،افزایش سرمایه،ارتقا جایگاه اداری تعاون،ورود به بازارهای جدیدکسب وکار،بهره گیری از توان بالقوه سرمایه های انسانی بخش تعاون وتقویت فین تکها و تعاونی‌های دانش بنیان می تواند از اولویتها وضروریات بخش تعاون باشد.محمد جعفر ایرانی عضو هیات مدیره بانک توسعه تعاون طی سفر به استان خوزستان اظهار داشت: از ابتدای سال جاری تا کنون ۳۴۲۳ فقره تسهیلات به ارزش ۴۲۲۰ میلیارد ریال در استان پرداخت گردیده است.

در سفر یک روزه مدیر عامل بانک سینا به آذربایجان غربی مطرح شد:

برای استفاده خدمت رسانی به مشتریان از تمام ظرفیت های بانک سینا می کنیم

مدیرعامل بانک سینا در سفر یک روزه به استان آذربایجان غربی با اشاره به تامین اعتبار و تسهیلات طرح های اشتغالزایی، استفاده از تمام ظرفیت های بانک سینا برای خدمت رسانی مطلوب به مشتریان را از اولویت های این بانک برشمرد.به گزارش روابط عمومی بانک سینا؛ دکتر ایمانی ضمن بازدید از شعب استان آذربایجان غربی با اشاره به پیشینه و فرهنگ غنی این منطقه اظهار کرد: اکوسیستم کم نظیر و دشت های حاصلخیز، این استان را از لحاظ صنعتی و روابط تجاری در موقعیتی کلیدی قرارداده است، لذا می بایست با بهره گیری از ابزارهای صحیح بازاریابی و شناسایی بازارهای هدف، ضمن افزایش سهم بازار، ارتقاء بیش از پیش جایگاه بانک را در نظام بانکی فراهم نمائیم.دکتر ایمانی افزود: تجهیز و تخصیص منابع، کاهش نسبت وصول مطالبات و جذب منابع ارزان قیمت، بانک را در مسیر رشد و توسعه قرار می دهد و برای تحقق این امر تمام کارکنان صف و ستاد باید توجه ویژه ای به امر بازاریابی وتقویت مشتری مداری به عنوان یک مزیت رقابتی مهم داشته باشند.

درخشش بانک قرض‌الحسنه مهر ایران در جشنواره ملی روابط عمومی

شانزدهمین دوره جشنواره ملی انتشارات روابط عمومی که به همت انجمن متخصصان روابط عمومی برگزار شد، با درخشش بانک قرض‌الحسنه مهر ایران همراه بود.به گزارش روابط عمومی بانک قرض‌الحسنه مهر ایران، کسب ۵ رتبه در شانزدهمین دوره جشنواره ملی انتشارات روابط عمومی باعث درخشش روابط عمومی این بانک در جشنواره مذکور شد.روابط عمومی بانک قرض‌الحسنه مهر ایران موفق شد در قسمت ملی جشنواره رتبه‌های مختلفی را کسب کند؛ از جمله در بخش وب‌سایت رتبه نخست را به دست آورد.همچنین در سه بخش تیتر، تبلیغات در نشریات و داستان‌سرایی، روابط عمومی بانک قرض‌الحسنه مهر ایران رتبه دوم را کسب کرد.در بخش رسانه‌ها و شبکه‌های اجتماعی نیز رتبه سوم به روابط عمومی بانک قرض‌الحسنه مهر ایران رسید.گفتنی است بانک قرض‌الحسنه مهر ایران سال گذشته نیز در این جشنواره ۴ رتبه برتر از جمله رتبه اول بخش وب‌سایت، رتبه دوم بخش‌های شبکه اجتماعی و تبلیغات و همچنین رتبه سوم بخش پوستر را کسب کرده بود.

ره‌آورد شانزدهمین جشنواره ملی انتشارات روابط عمومی

۱۴ جایزه برای بانک مسکن

بانک مسکن در شانزدهمین جشنواره ملی انتشارات روابط عمومی که به همت انجمن متخصصان روابط‌عمومی در دو بخش رقابتی و آموزشی و در دو گروه تهرانی و استانی برگزار شد، موفق به دریافت ۱۴ جایزه این جشنواره شد.
به گزارش پایگاه خبری بانک مسکن- هیبنا ، شانزدهمین جشنواره ملی انتشارات روابط‌عمومی که با حضور فرشاد مهدی‌پور معاون امور مطبوعاتی و اطلاع رسانی وزارت فرهنگ و ارشاد اسلامی، سیدشهاب سیدمحسنی رییس انجمن متخصصان روابط عمومی، اعضای هیات مدیره انجمن و جمعی از مدیران و کارشناسان روابط عمومی‌ها در محل سالن همایش‌های سازمان مدیریت صنعتی (سازمان مطالعات و بهره وری نیروی انسانی) برگزار شد، با اهدای جوایز به کارشناسان برتر انتشارات روابط‌عمومی به کار خود پایان داد.در این جشنواره که مهری حسینی معاون اداره کل روابط عمومی به عنوان نماینده بانک مسکن حضور داشت، جوایز کسب رتبه برتر در ۱۴ رشته شامل: سرمقاله، تیتر، صفحه آرایی، داستانسرایی، موشن گرافیک، تیزر، مستندسازی، پوستر، مولتی مدیا، تحلیل محتوا، ویژه نامه، گزارش، و رپرتاژ آگهی به بانک مسکن اهدا و از سمانه رفتاری کارشناس روابط عمومی بانک مسکن به عنوان کارشناس برتر روابط عمومی تجلیل به عمل آمد.

محسنی اژه‌ای مطرح کرد؛

انتقاد از دخالت‌های غیرمتعارف ناظرین بورس

رئیس قوه قضائیه با بیان اینکه اموری بر سهامداران حقیقی و حقوقی تحمیل می‌شود بدون اینکه توضیحی داده شود، گفت: از طرف ناظرین بورس دخالت‌های غیرمتعارف در امر خرید و فروش سهام صورت می‌گیرد.به گزارش خبرگزاری مهر به نقل از مرکز رسانه قوه قضائیه، در پی دستور اخیر رئیس عدلیه حجت الاسلام والمسلمین محسنی اژه ای به سازمان بازرسی کل کشور مبنی بر به روز کردن گزارشات پیشین در مورد مسائل بورس و تخلفات احتمالی، هیأت مدیره سازمان بورس و اوراق بهادار با رئیس قوه قضائیه دیدار کردند.در ابتدای جلسه محسنی اژه‌ای مطالبی در خصوص اهمیت بازار سرمایه و بورس بیان کرد و گفت: با استقبال مردم از بورس فرصت خوبی برای دولت و مردم پیش آمد و نباید این فرصت با عملکرد ناصواب از بین برود و لازم است با شفاف نمودن فرایندها در بورس دغدغه مردم هرچه زودتر رفع شود و مردم با امیدواری بتوانند کماکان در بورس فعالیت نمایند.رئیس قوه قضائیه با بیان اینکه بدیهی است بازار سرمایه نیز مانند بسیاری از بازارهای دیگر دادوستد دارای سود و زیان است، افزود: طبعاً افراد با اختیار و آگاهی و آشنایی با بازار باید وارد آن شوند لکن رشد فوق‌العاده شاخص بورس در سال‌های ۹۸ و ۹۹ غیرمتعارف و غیرمنطقی بود و به همین جهت خیلی از دلسوزان و سازمان بازرسی کل کشور و دادستانی کل کشور به مسئولین ذی‌ربط به صورت کتبی و شفاهی هشدار دادند و موارد خلاف را متذکر شدند.محسنی اژه‌ای با اشاره به دغدغه‌های موجود در خصوص ریزش بورس در کشور گفت: باید تلاش و ابعاد نظارتی بازار سرمایه تقویت شود تا فرصت بازار سرمایه به ضد آن تبدیل نشود.رئیس دستگاه قضا همچنین از آمادگی کامل قوه قضائیه برای کمک به دولت و سازمان بورس برای رفع آسیب‌ها و مشکلات بورس خبر داد.حجت الاسلام والمسلمین محسنی اژه‌ای با بیان اینکه با افزایش غیرمتعارف شاخص بورس و تبلیغات صورت گرفته در سال‌های ۹۸ و ۹۹ جمع کثیری از مردم بدون اطلاع و آشنایی کافی حدود ۶۰ میلیون کد بورسی گرفتند، گفت: در آن مقطع زمانی سازمان بورس هم اطلاع‌رسانی و آگاهی‌بخشی مناسبی انجام نداد و در این فضا بعضی افراد کل موجودی را وارد بورس کردند و حتی بعضی از مردم با شرایط پیش آمده از بستگان و آشنایان خود نیز وجوهی را اخذ کرده و وارد بورس شدند و در حال حاضر برای این دسته مشکل مضاعفی به وجود آمده است.در این نشست مجید عشقی رئیس سازمان بورس و اوراق بهادار نیز گفت: ورود سرمایه مردم به بازار بورس طی سال‌های ۹۸ و ۹۹ یک فرصت استثنائی برای شرکت‌های بورسی و رونق‌دهی به اقتصاد کشور ایجاد کرد اما متأسفانه از آن جهت که زیرساخت‌های فنی، حقوقی و نظارتی متناسب با این هجوم سرمایه به بورس تعبیه نشده بود موجب پدید آمدن مخاطراتی شد.رئیس سازمان بورس و اوراق بهادار همچنین «آزادسازی بخش دوم سهام عدالت»، «مهیا نبودن زیرساخت‌های فنی و حقوقی کامل»، «فروکش کردن نقدینگی موجود با اقدامات دولت وقت» و برخی عوامل دیگر را از جمله دلایل ریزش بورس عنوان کرد.عشقی در ادامه، وضعیت فعلی بازار سهام را مثبت و امیدوارکننده ارزیابی کرد و گفت: در مدت اخیر سودهای شرکت‌های بورسی افزایش یافته است و مؤید این موضوع، صورت‌های مالی ماهانه‌ای است که شرکت‌های بورس در اختیار سازمان بورس قرار می‌دهند و این فرآیند، ما را به این نتیجه می‌رساند که نباید نگران بود. حجت الاسلام والمسلمین محسنی اژه‌ای پس از اظهارات عشقی رئیس سازمان بورس و اوراق بهادار این سوال را مطرح کرد که این سازمان برای تقویت زیرساخت‌ها و به طور خاص نظارت و اعتمادسازی مردم چه برنامه‌ای دارد؟عشقی نیز در پاسخ گفت: تا پایان سال با ارتقاء و تقویت سامانه‌های فنی و نظارتی تمام جریان‌های مالی اثرگذار در بازار سرمایه در سریع‌ترین زمان ممکن مورد رصد و شناسایی قرار خواهند گرفت و از این طریق از بسیاری آسیب‌ها و مخاطرات پیشگیری خواهد شد.در این نشست حجت الاسلام والمسلمین منتظری دادستان کل کشور نیز اظهار داشت: از سال ۹۷ به بعد تذکرات و اخطارهایی به مسئولین ذی‌ربط بورس از جمله وزیر اقتصاد وقت داده‌ایم و به نظر می‌رسد بخش حقوقی سازمان بورس کارآمدی لازم را ندارد.دادستان کل کشور ساماندهی مجامع شرکت‌های سهام عدالت را ضروری دانست و گفت: در جلسه اخیر شورای عالی بورس فرصت سه ماهه برای این امر تعیین شد.معاون رئیس سازمان بازرسی کل کشور نیز در این نشست طی سخنانی به تذکرات و گزارشات این سازمان به مسئولین ذی‌ربط سازمان بورس طی دو سال اخیر اشاره کرد.حجت الاسلام والمسلمین محسنی اژه‌ای در ادامه گفت: مسائل مطرح شده از سوی رئیس سازمان بورس و اوراق بهادار و دادستان کل کشور جای بررسی و اقدام دارد لکن اینجانب با ملاحظات گزارشات رسمی و مردمی تفاوت‌هایی بین فرایند بورس در کشور خودمان و سایر بورس‌های دنیا می‌بینم که می‌تواند باعث رانت و سوءاستفاده عده‌ای و متضرر شدن عده دیگری گردد لذا به بعضی از موارد اشاره می‌کنم و امیدوارم سازمان بازرسی کل کشور و مسئولین سازمان بورس و اوراق بهادار به طور دقیق این موضوعات را بررسی کرده و اقدام مقتضی را به عمل آورند. رئیس عدلیه در همین راستا به «نمایش صف خرید و فروش در بورس»، «دخالت‌های ناظرین بورس در فرایند خرید و فروش سهامداران» و «خرید سهام با کد بورسی افراد حقیقی از سوی صندوق‌های حقوقی» اشاره کرد و افزود: این موارد ابهاماتی است که اعضای هیئت مدیره سازمان بورس باید در رابطه با آن شفاف‌سازی و رفع ابهام کنند.رئیس قوه قضائیه همچنین در خصوص نمایش صف خرید و فروش در بورس اظهار کرد: با وصف اینکه در بورس‌های متعارف دنیا صف خرید و فروش به نمایش گذاشته نمی‌شود چرا در بورس ایران صف خرید و فروش نمایش گذاشته می‌شود؟محسنی اژه‌ای افزود: از طرف ناظرین بورس دخالت‌های غیرمتعارف در امر خرید و فروش سهام صورت می‌گیرد و اموری بر سهامداران حقیقی و حقوقی تحمیل می‌شود و فرضاً نمادی بدون ضابطه بسته می‌شود بدون اینکه توضیحی داده شود.رئیس قوه قضائیه با اشاره به دسترسی کارگزاری‌ها و سازمان بورس به تمامی ردیف‌ها و سفارشات عرضه و تقاضا، گفت: این در حالی است که سهامداران عادی به صورت آنلاین حداکثر ۵ ردیف از سفارشات را می‌توانند مشاهده کنند.محسنی اژه‌ای ادامه داد: همچنین دیده شده که صندوق‌ها به جای کد بورسی خود صندوق، با کدهای حقیقی که در صندوق سرمایه‌گذاری کرده‌اند در بورس شرکت می‌کنند و یا کدهای حقیقی صندوق را در اختیار دیگران قرار می‌دهند و آنها در بورس شرکت می‌کنند.رئیس عدلیه با بیان اینکه همه این موارد می‌تواند ایجاد رانت و فساد کند، گفت: باید در خصوص همه این موارد شفاف سازی شود.در پایان این نشست رئیس قوه قضائیه از سازمان بازرسی خواست مسائل را به صورت جدی دنبال کند و به هیأت مدیره سازمان بورس نیز گفت: شما موظف هستید آسیب‌ها و کمبودها را شناسایی، جمع‌بندی و رفع کنید و اگر نیاز به کمک قوه قضائیه است حتماً کمک می‌کنیم و اگر معتقد هستید مجازات‌ها در این زمینه ناکافی است به صورت موردی اعلام کنید که اقدام لازم به عمل آید.

مهلت تسویه بدهکاران بانکی برای آخرین بار تمدید شد

بانک مرکزی در بخشنامه‌ای به شبکه بانکی مهلت‌های مقرر در قانون تسهیل تسویه بدهی بدهکاران ، برای مشمولان را برای آخرین بار از اول مهر ماه به مدت شش‌ماه تمدید کرد.
به گزارش ایسنا، بانک مرکزی اعلام کرد: پیرو بخشنامه ۲۸ فروردین سال ۱۴۰۰، موضوع ابلاغ مصوبات جلسه مورخ ۲۱ فرودین ماه سال جاری ستاد ملی مدیریت بیماری کرونا در خصوص تمدید مواعد مقرر در «قانون تسهیل تسویه بدهی بدهکاران شبکه بانکی کشور»، بدین‌وسیله مفاد بند (۲) مصوبات نود و پنجمین جلسه مورخ ۶ آذرماه ۱۴۰۰ ستاد ملی مدیریت بیماری کرونا در این رابطه را عیناً به شرح زیر به اعلام می شود:

«در راستای تحقق شعار سال ۱۴۰۰ با عنوان سال «تولید پشتیبانی‌ها و مانع‌زدایی‌ها» و به دلیل استمرار شرایط ناشی از کرونا و اثرات تعطیلی‌های وضع شده برای مشاغل و کسب و کارها و این‌که برخی از مشمولان نتوانستند با تسویه نقدی، بدهی خود را تا پایان شهریور ماه سال ۱۴۰۰ از مزایای تسهیل تسویه بدهی بدهکاران شبکه بانکی استفاده کنند، لذا مهلت زمانی مندرج در مصوبه جلسه ۶۴ ستاد ملی کرونا مورخ ۱۴۰۰/۱/۲۱ در زمینه قانون تسهیل تسویه بدهی بدهکاران شبکه بانکی کشور، برای مشمولان برای آخرین بار از اول مهر ماه به مدت شش‌ماه تمدید می‌شود.»علاوه بر این، در بند (۳) از مصوبات جلسه مذکور نیز مقرر شده است:

«تمدید اعطای تسهیلات کرونا تا پایان سال ۱۴۰۰ و همچنین امهال بازپرداخت اقساط تسهیلات بانکی اعطایی تا پایان سال ۱۴۰۰ به کسب و کارهای فرهنگی، هنری و رسانه‌ای آسیب دیده از بحران کرونا (اعم از تسهیلات کرونایی سامانه کارا، صندوق کارآفرینی امید و ...)»بر این اساس و با توجه به مراتب پیش‌گفته، بانک ها و موسسات اعتباری موظفند به قید تسریع و با لحاظ مفاد بخشنامه شماره ۹۶/۱۴۹۱۵۳ مورخ ۱۳۹۶/۵/۱۶ به تمامی واحدهای ذیربط ابلاغ و بر حسن اجرای آن نظارت دقیق به عمل آورند.

دبیر کانون بانک‌ها خبر داد

هزینه پیامک بانک‌های خصوصی زیاد شد

دبیر کانون بانک‌ها و موسسات اعتباری خصوصی از افزایش هزینه سرویس پیامکی بانک‌های خصوصی به ۲۰ هزار تومان خبر داد.محمدرضا جمشیدی در گفت‌وگو با ایسنا، اظهار کرد: طبق آخرین مصوبه شورای عالی کانون بانک‌های خصوصی هزینه سرویس پیامکی بانک‌های خصوصی برای هر حساب بانکی متعلق به اشخاص حقیقی و حقوقی به ترتیب به ۲۰ و ۱۰۰ هزار تومان افزایش پیدا کرد که بانک‌ها ملزم به دریافت این مبلغ هستند و باید آن را در دو یا یک نوبت به شرط اطلاع به مشتری و اعلام رضایت او دریافت کنند که تنها در صورت رضایت مشتری حق کسر این هزینه از حساب مشتری را دارند.وی با بیان اینکه برخی بانک‌ها همچنان در حال دریافت کارمزد پیامک به روال سابق هستند، افزود: بانک‌های دولتی در توافق بانک‌های خصوصی مبنی بر افزایش هزینه سرویس پیامکی شرکت نکردند و اعلام کردند که اکنون موقعیت مناسبی برای این امر نیست اما بانک‌های خصوصی این افزایش را قبول کردند و این افزایش کارمزد در این بانک‌ها قابل اجراست. دبیر کانون بانک‌ها و موسسات اعتباری خصوصی ادامه داد: بانک شهر پیش از این هزینه سرویس پیامکی خود را به ۳۰ هزار تومان افزایش داده بود که معلوم نیست پس از این مصوبه، ۳۰ هزار تومان را به ۲۰ هزار تومان می‌رساند یا خیر و یا اینکه ۳۰ هزار تومان را برای اشخاص حقوقی به ۱۰۰ هزار تومان می‌رساند یا خیر.

افت شاخص بورس

شاخص کل بازار بورس امروز (شنبه، ۲۰ آذرماه) با چهار هزار و ۹۴۱ واحد کاهش، در جایگاه یک میلیون و ۳۴۴ هزار واحدی قرار گرفت.به گزارش ایرنا، در معاملات امروز بیش از پنج میلیارد و ۶۹۲ میلیون سهم، حق‌تقدم و اوراق بهادار به ارزش ۲۸ هزار و ۶۲۷ میلیارد ریال داد و ستد شد.همچنین شاخص کل (هم‌وزن) با ۲ هزار و ۹۴ واحد کاهش به ۳۶۱ هزار و ۴۹۵ واحد و شاخص قیمت (هم‌وزن) با یک‌هزار و ۳۱۷ واحد افت به ۲۲۷ هزار و ۴۶۸ واحد رسید.شاخص بازار اول، چهار هزار و ۸۰۶ واحد و شاخص بازار دوم، ۶ هزار و ۲۲۴ واحد کاهش داشتند.علاوه بر این در بین همه نمادها، معدنی و صنعتی چادرملو (کچاد) با ۲۹۱ واحد، صنایع پتروشیمی خلیج فارس (فارس) با ۱۴۳ واحد، بورس کالای ایران (کالا) با ۴۱ واحد، شرکت سرمایه‌گذاری سهام عدالت استان کرمان (وسکرمان) با ۷۹ واحد، شرکت سرمایه‌گذاری استان آذربایجان غربی (وساغربی) با ۶۳ واحد، پتروشیمی پردیس (شپدیس) با ۶۳ واحد و شرکت سرمایه‌گذاری استان آذربایجان شرقی (وساشرقی) با ۵۱ واحد تاثیر مثبت بر شاخص بورس داشتند.

بیمه درمان انفرادی را از بیمه تعاون بخواهید

شرکت بیمه تعاون اولین شرکت ارائه دهنده بیمه درمان انفرادی بوده و به همین دلیل از این بیمه نامه به عنوان محصول استراتژیک این شرکت یاد می شود.به گزارش روابط عمومی بیمه تعاون به نقل از روزنامه ابرار اقتصادی، شرکت بیمه تعاون در رشته بیمه درمان، هم اکنون به عنوان یکی از معدود ارائه دهندگان این رشته در صنعت بیمه در حال خدمت رسانی است.امروز تقریبا بیمه پایه فقط ۱۰ درصد هزینه‌های درمان را تقبل می‌کند و ۹۰ درصد هزینه‌های درمان توسط بیمه تکمیلی پرداخت می‌شود. همچنین از سال ۹۷ علاوه بر ارائه بیمه درمانی تکمیلی گروهی، این بیمه نامه به صورت انفرادی نیز ارائه می‌شود.از این لحاظ به منظور تسهیل در روند خدمت رسانی به شرکت های کوچک و متوسط، ۵ طرح درمانی برای گروه های کمتر از ۵۰ نفر در شرکت بیمه تعاون نظر گرفته شده است.به گفته یونس مظلومی، مدیرعامل شرکت بیمه تعاون هم اکنون در ایران حدود ۱۰ میلیون نفر بیمه درمان تکمیلی دارند و امروز صنعت بیمه بخشی از هزینه‌های بخش درمان و وزارت بهداشت را قبول کرده است که بیشتر این خدمات را باید بخش بهداشت و درمان به جامعه ارائه می‌کرد. بیمه درمان تکمیلی سال‌هاست که برای صنعت بیمه سودآور نیست و زیان‌ده است و نه تنها از این بخش سودی عاید صنعت بیمه نمی‌شود بلکه سوبسید نیز می‌دهد. در حالیکه ارائه انواع خدمات درمانی با اختصاص سوبسید کافی وظیفه حاکمیت است. از طرفی، بیمه تکمیلی انفرادی برخلاف بیمه های درمان گروهی صنعت بیمه، زیان ده نخواهد بود و اکنون بیمه درمان انفرادی یکی از محصولات استراتژیک شرکت به شمار می رود.بر همین اساس، ۱۰۰درصد بیمه نامه‌های صادرشده شرکت بیمه تعاون در سال گذشته برای امسال هم تمدید شده است که این نشان از رضایت مشتریان از خدمات این شرکت دارد. همچنین طرح درمان خانواده که از سال ۱۳۹۷ تاکنون در حال اجرا است مورد استقبال مطلوبی واقع شده و بر این اساس در راستای گسترش خدمت رسانی، نه تنها افزایش تعرفه‌های سال جاری لحاظ نشده، بلکه از ابتدای سال ۱۳۹۹ با بازنگری صورت گرفته، پوشش دندانپزشکی نیز به آن افزوده شده است.این گزارش می‌افزاید، بیمه نامه های درمان انفرادی و توقف کسب و کار ناشی از اپیدمی شرکت بیمه تعاون از طریق سایت دکتر بیمه به صورت غیرحضوری قابل فروش است و بیش از ۵۰ درصد بیمه درمان انفرادی شرکت نیز از این طریق فروخته می شود؛ همچنین هر بیمه گزار خسارت دیده بیمه تعاون، کمتر از یک ماه در بیمه های درمان، خسارت خود را دریافت خواهد کرد.

ارایه خدمت بیمه صندوق های اجاره ای در بانک ملت

برای نخستین بار در کشور، بانک ملت امکان بیمه صندوق های اجاره ای را برای صاحبان این صندوق ها فراهم کرد.به گزارش روابط عمومی بانک ملت، صاحبان صندوق های اجاره ای بانک ملت برای اطمینان خاطر، می توانند این صندوق ها را در برابر خسارت‌های مالی و احتمالی ناشی از آتش‌سوزی، انفجار، بلایای طبیعی و سرقت بیمه کنند.این خدمت جدید برای اولین بار در کشور و با همکاری بانک ملت و شرکت بیمه»ما» ارایه می شود.براساس این گزارش، برای خرید این نوع بیمه نامه نیازی به اعلام و اظهار محتویات صندوق نبوده و در صورت بروز خسارت مطابق قوانین مربوطه غرامت تا سقف میزان سرمایه بیمه شده پرداخت می شود.مبلغ حق بیمه برای انواع صندوق اعم از کوچک، متوسط و بزرگ به صورت سالانه است.مشتریان گرامی می توانند برای کسب اطلاعات بیشتر به شعب بانک ملت در سراسر کشور مراجعه و یا با مرکز ارتباط بانک ملت (تلفن تهران ۱۵۵۶ و شهرستان ۸۲۴۸۸-۰۲۱) تماس بگیرند.

پیام دکتر احمد بهاروندی به مناسبت سالگرد تاسیس بانک کارآفرین

دکتر احمد بهاروندی سرپرست بانک کارآفرین در پیامی به مناسبت بیست و دومین سالگرد تاسیس بانک کارآفرین نوشت: افتخار گرامیداشت بیست و دومین سالگرد تأسیس بانک کارآفرین مرهون تلاش‌های بی‌دریغ سرمایه‌های انسانی متعهد، توانمند و مسئولیت‌پذیر، اعتماد مشتریان معزز و همراهی سهامداران گرامی است. ما در سایه وجود این همت بلند و خرد جمعی همه ذینفعان بانک از جایگاه والای امروز، چشم امید به آینده‌ای افتخارآفرین دوخته‌ایم.بانک کارآفرین با حرکت در مسیر قانونی و با تبعیت از اسناد بالادستی نظام، برنامه‌های توسعه کشور، قوانین پولی و بانکی و سیاست‌های ابلاغی مقام معظم رهبری، در شرایطی وارد بیست و سومین سال نقش‌آفرینی خود در نظام پولی می‌شود که سابقه‌ای درخشان از شفافیت، خوش‌نامی، مشتری مداری، خدمت‌رسانی مؤثر به بخش‌های مختلف اقتصاد کشور و ایفای مسئولیت‌های اجتماعی در قبال آحاد ملت شریف را در کارنامه خود دارد.عبور اقتصاد پرفرازونشیب کشور از دو گذرگاه تاریخی همه‌گیری کرونا و تحریم‌های بی‌سابقه تحمیلی که هدفی جز فروپاشی اقتصاد کشور نداشته، حاکی از تاب‌آوری بالای تمامی ارکان اقتصادی کشور منجمله فعالان نظام پولی کشور است.

انتصاب مدیر شعبه استان آذربایجان شرقی صندوق

طی حکمی از سوی مهندس مجید بهزادپور مدیرعامل صندوق تامین خسارتهای بدنی فراز نوری به عنوان مدیر شعبه استان آذربایجان شرقی منصوب گردید.به گزارش روابط عمومی صندوق تامین خسارتهای بدنی؛ مهندس مجید بهزادپور با صدور حکمی فراز نوری را به سمت مدیر شعبه استان آذربایجان شرقی منصوب کرد. لازم بذکر است پیش از این انتصاب آقای فراز نوری ریاست شعبه را عهده دار بوده اند و نظر به مراتب تعهد و تجارب ایشان به سمت مدیریت شعبه منصوب شدند.مهندس مجید بهزادپور مدیرعامل صندوق تامین صندوق خسارتهای بدنی اظهار داشت : با اتکال به خداوند منان، نسبت به انجام وظایف و مسئولیت های آن شعبه در چارچوب قوانین و مقررات مربوط و رعایت صرفه و صلاح صندوق موفق و موید باشید.

گروسی:

برنامه هسته‌ای ایران پیشرفت زیادی کرده است

مدیر کل آژانس بین‌المللی انرژی اتمی در مصاحبه با یک شبکه خبری عربی گفت که برنامه هسته‌ای ایران پیشرفت زیادی کرده است.به گزارش گروه بین‌الملل خبرگزاری فارس، رافائل گروسی، مدیر کل آژانس بین‌المللی انرژی اتمی در گفت‌وگو با الجزیره گفت که این نهاد به دنبال توافق با ایران برای نصب مجدد دوربین‌هایش در تاسیسات کرج است.وی در ادامه گفت: «اینکه ندانیم چه اتفاقی در تاسیسات کرج می‌افتد مانع از آن می‌شود که به مذاکره کنندگان در وین اطلاعات بدهیم».گروسی گفت: «برخی موضوعات همانند پیدا شدن مواد هسته‌ای در برخی مناطقی که از سوی ایران اعلام نشده بود، نیازمند توضیح تهران است».مدیر کل آژانس بین‌المللی انرژی اتمی اضافه کرد: «نیازمند ارزیابی اوضاع با ایران هستیم و برنامه هسته‌ای این کشور بسیار پیشرفت کرده و غنی‌سازی با خلوص ۶۰ درصد انجام می‌شود».آژانس بین‌المللی انرژی اتمی در گزارشی جدید خود مدعی شده است که ایران استفاده از آبشار سانتریفیوژهای پیشرفته IR-۶ در سایت فردو را آغاز کرده است.از طرف دیگر، آژانس حدود دو هفته پیش نیز در گزارشی اعلام کرد: «ذخایر ایران شامل حدود ۱۱۳.۸ کیلوگرم اورانیوم غنی‌شده به شکل ترکیب UF۶ با خلوص تا ۲۰ درصد بعلاوه ۳۴.۲ کیلوگرم اورانیوم غنی‌شده با خلوص تا ۲۰ درصد در قالب سایر ترکیبات است».

ریابکوف: همه خواستار احیای برجام هستند

معاون وزیر خارجه روسیه با اشاره به اینکه همه طرفین مذاکرات کنونی در وین به احیای کامل برجام علاقه‌مندند، نسبت به ادامه گسترش ناتو به سمت شرق هشدار داده و آمریکا را مقصر در جوّ مسموم کنونی در روابط دوجانبه نامید.به گزارش گروه بین‌الملل خبرگزاری تسنیم، «سرگئی ریابکوف» معاون وزیر امور خارجه روسیه در مصاحبه با روزنامه «ایزوستیا»، چاپ مسکو اعلام کرد که تمامی شرکت‌کنندگان در نشست کمیسیون مشترک برنامه جامع اقدام مشترک (برجام) به سمت احیای کامل توافق هسته‌ای با ایران حرکت می‌کنند.ریابکوف توضیح داد: «همه کشورهایی که پس از وقفه فنی به وجود آمده در رایزنی‌های مربوط به احیای برجام در نشست کمیسیون مشترک تاریخ ۹ دسامبر (۱۸ آذرماه) در وین و همچنین طرف آمریکایی که با تصمیم دولت دونالد ترامپ در سال ۲۰۱۸ از این توافقنامه خارج شده بود، همگی تأیید می‌کنند و روز پنجشنبه بار دیگر ثبت شد که قصد بازگشت به برنامه جامع اقدام مشترک را داشته و دقیقاً در جریان مذاکرات وین روی این مسئله متمرکز خواهند بود. منبع اراده سیاسی از طرف ما قابل توجه بوده و من اطمینان دارم که هیچ یک از طرفین رایزنی‌های کنونی در وین علاقه‌مند نیست که توافق هسته‌ای با ایران فرو پاشیده شود. ما اکنون در حال کار برای تأمین ادامه روند مذاکرات، با تکیه بر نتایج به دست آمده در شش دور قبلی آن هستیم.»این دیپلمات بلندپایه روس یادآور شد: «در حال حاضر شرایط پیچیده‌تر از قبل شده، ولی این مسئله دلیلی برای تسلیم شدن نیست. ضروری است که روی مسائل مربوط به هماهنگی اقدامات همه طرفین شرکت‌کننده در مذاکرات وین درباره احیای برجام کار شود و طرف روس آمادگی دارد تا به این مسئله کمک کند.»به گفته وی، در این راستا پیشنهادات و نظریات مضاعفی وجود دارد که در حال کار است و گفتگوهای سیاسی عادی و کار چندجانبه از هم اکنون آغاز شده و روسیه فعالانه در آنها مشارکت خواهد داشت.

ادامه گسترش ناتو به سمت شرق عواقب جدی در پی خواهد داشت

معاون وزیر امور خارجه روسیه در پاسخ به سؤال دیگری تأکید کرد که پیمان آتلانتیک شمالی (ناتو) نباید در آینده به سمت شرق گسترش یابد و اگر مخالفان با این مسئله مخالفت کنند، شاهد عواقب بسیار جدی خواهند بود.وی گفت: «گسترش بدون پایان ناتو طی دهها سال گذشته به ما ثابت کرده که پیش‌دستاوردها، وعده‌ها و تعهدات کشورهای غربی، در صورتی که شکل تعهد قانونی به خود نگرفته باشد، کاملاً بی‌ارزش هستند. به رهبران اتحاد جماهیر شوروی و سپس فدراسیون روسیه بارها وعده داده شده بود، آن هم در مسئولانه‌ترین سطح ممکن و هم از طرف ایالات متحده و هم کشورهای اروپایی، که ناتو قصد گسترش بیشتر به سمت شرق را ندارد و خیال مقامات مسکو باید در این خصوص کاملاً راحت باشد.»سرگئی ریابکوف یادآور شد که در شرایط کنونی روند اوضاع کاملاً مخالف این مسئله است و مقامات بروکسل مدعی هستند که هر کشوری این حق مستقل را دارد که شکل تأمین امنیت خود را، از جمله با پیوستن به اتحادهای نظام ـ سیاسی تعیین کند و در واقع چنین تعهداتی در اسناد ناتو نوشته شده است.این دیپلمات ادامه داد: «در حالی که چنین آزادی عملی برای عضویت در اتحادها نمی‌تواند مطلق باشد. این قضیه دقیقاً مانند جامعه بشری است. آزادی‌های فردی نباید به گونه‌ای باشد که به آزادی افراد دیگر آسیب برساند. لازم است تا چارچوب مشخص، مسئولیت‌ها و تعهدات متقابلی وجود داشته باشد. تقویت امنیت کشورها نباید به قیمت از بین رفتن امنیت دیگران تمام شود.»به گفته وی، گسترش ناتو از مدت‌ها قبل با تعهدات آنها مغایرت پیدا کرده و روسیه قطعاً به هر شرایطی که امنیت این کشور را در معرض تهدید جدی قرار دهد، واکنش مناسب نشان می‌دهد و عواقب چنین وضعیتی برای کشورهای غربی وحشتناک خواهد بود.معاون وزیر خارجه روسیه در بخش دیگری از اظهاراتش یادآور شد: «دولت ایالات متحده همچنان به خط مشی غیردوستانه خود در برخورد با روسیه ادامه می‌دهد؛ اعمال تحریم‌ها متوقف نمی‌شود، اتهامات بی پایه و اساس و اثبات نشده علیه کشور ما همچنان مطرح بوده و اقدامات دیگری نیز انجام می‌شود که باعث نگرانی جدی مقامات مسکو شده است. تمامی این اقدامات جوّ حاکم بر روابط دوجانبه را شدیداً مسموم کرده و مانع از برقراری گفتگوهای حرفه‌ای بین دو کشور شده است و طرف روسی مقصر وجود این جوّ غیردوستانه نیست.»ریابکوف با اشاره به اینکه قابل پیش‌بینی بودن در روابط مسکو و واشنگتن تنها به صورت منفی وجود دارد و طرف آمریکایی تلاش می‌کند تا نقش مهم و مستقل روسیه در عرصه روابط بین‌المللی را نادیده بگیرد، ادامه داد: «مقامات مسکو از ایالات متحده انتظار دارند تا در مسائل امنیتی و ثبات راهبردی، برخوردی مسئولانه داشته باشند و حداقل به استدلالات طرف روسی گوش فرا داده و به تمایل آن برای مشارکت در این عرصه پاسخ مثبت دهد.»وی همچنین درخواست‌های دولت آمریکا در خصوص فعالیت‌های دیپلمایک را «پوچ و بی‌معنا» نامید و تأکید کرد که رایزنی‌های مربوط به مسائل روادیدی بین دو کشور، در صورت پاسخ مثبت واشنگتن به درخواست مسکو، می‌تواند از سر گرفته شود تا دیپلمات‌های دو کشور در شرایط مناسب‌تری به کار خود ادامه دهند.

تصویب عضویت ایران در باشگاه آنسکر سازمان ملل

عضویت دائم ایران در باشگاه علمی آثار تشعشعات هسته ای سازمان ملل متحد (آنسکر) که پیش از این در کمیته ویژه سیاسی و استعمار زدایی (کمیته چهارم) سازمان ملل تصویب شده بود، در مجمع عمومی این نهاد بین المللی نیز تصویب نهایی شد.به گزارش ایرنا، جمهوری اسلامی ایران به رغم مخالفت های رژیم صهیونیستی و آمریکا، با تصویب کمیته چهارم سازمان ملل در ۱۹ آبان ماه امسال به عضویت دائم کمیته علمی سازمان ملل متحد درباره آثار تشعشعات هسته ای (UNSCEAR) درآمد که اکنون این مصوبه با اجماع در جلسه مجمع عمومی سازمان ملل نیز به تصویب نهایی رسید.به دنبال چندین دور مذاکره بر سر پیش‌نویس قطعنامه ارائه شده از سوی استرالیا در کمیته ویژه سیاسی و استعمارزدایی و تصویب اجماعی آن در مجمع عمومی سازمان ملل متحد، جمهوری اسلامی ایران توانست جایگاه خود را از وضعیت «ناظر» در این نهاد علمی برجسته بین‌المللی به «عضویت کامل» ارتقا بخشد.با توجه به محدودیت‌های مرتبط با فرآیند پیوستن به این کمیته علمی که عمدتاً در اداره کشورهای بلوک غرب است، جمهوری اسلامی ایران اقدامات و رایزنی‌های دیپلماتیک خود را از نشست شصت‌و ششم مجمع عمومی در سال ۲۰۱۱ آغاز کرد و در نهایت پس از چندین دور مذاکره طی سال‌های اخیر، عضویت دائم و کامل کشورمان در نشست مجمع عمومی امسال به تصویب رسید.در قطعنامه مصوب امسال از جمهوری اسلامی ایران دعوت شده است تا با حضور یک دانشمند هسته‌ای در نشست‌های آنسکر مشارکت کند.مجید تخت روانچی سفیر و نماینده دائم ایران در سازمان ملل هنگام تصویب عضویت دائم ایران در کمیته علمی سازمان ملل درباره آثار تشعشعات اتمی (آنسکر) در کمیته ویژه سیاسی و استعمار زدایی مجمع عمومی (کمیته چهارم) در پاسخ به اتهامات نماینده آمریکا اظهار داشت: دولت آمریکا با خروج از برجام و نقض تعهدات خود وفق این توافقنامه، هرگز در جایگاهی قرار ندارد که در خصوص برنامه هسته ای مسالمت آمیز ایران و عضویت آن در کمیته عملی آثار تشعشعات هسته ای اظهار نظر کند.سفیر ایران در سازمان ملل تاکید کرد دولت قبلی آمریکا با خروج غیرقانونی برجام به وضع تحریم های غیرقانونی علیه مردم ایران اقدام کرد و ضروری است دولت کنونی آمریکا با برداشتن تحریم ها به تعهدات خود پایبند باشد.به‌دنبال وقوع حادثه چرنوبیل و فوکوشیما این دغدغه جهانی شکل گرفت که در صورت وقوع سوانح طبیعی از جمله سیل، زلزله و نظایر آن و یا حوادث غیر مترقبه ناشی از خطای انسانی چگونه می‌توان آخرین دستاوردهای علمی مربوط به بررسی و چگونگی مقابله با اثرات تشعشعات اتمی ناشی از چنین رخدادهایی را به اشتراک گذاشت. بدین منظور، کمیته علمی سازمان ملل متحد درباره آثار تشعشعات هسته ای (آنسکر) بر اساس قطعنامه ۹۱۳ (x) در ۳ دسامبر ۱۹۵۵ و با هدف جمع‌آوری و ارزیابی اطلاعات در مورد تشعشعات اتمی که انسان‌ها در معرض آن قرار می‌گیرند و تأثیرات احتمالی چنین مواجهه‌هایی تشکیل شد. این کمیته در ابتدا متشکل از دانشمندان ارشد ۱۵ کشور عضو سازمان ملل متحد، یعنی آرژانتین، استرالیا، بلژیک، برزیل، کانادا، چکسلواکی، مصر، فرانسه، هند، ژاپن، مکزیک، سوئد، بریتانیا، ایالات متحده آمریکا و اتحاد جماهیر شوروی بود. دو گزارش اساسی اولیه آنسکر که در سال‌های ۱۹۵۸ و ۱۹۶۲ به مجمع عمومی ارائه شد، زمینه‌های علمی را ایجاد کردند که بر اساس آن معاهده منع آزمایش نسبی در مورد منع آزمایش سلاح هسته‌ای در جو در سال ۱۹۶۳ مذاکره و امضا شد.در طول دهه‌های بعد، آنسکر به مرجع رسمی بین‌المللی در مورد سطوح و اثرات تشعشعات اتمی تبدیل شد که برای اهداف صلح‌آمیز از جمله مصارف پزشکی و همچنین نظامی و برگرفته از منابع طبیعی و همچنین ساخت بشر استفاده می‌شود و از این‌رو عضویت در این نهاد عالی‌رتبه بین‌المللی بسیار حائز اهمیت است.آنسکر همچنین به طور منظم وضعیت سلامت بازماندگان بمباران اتمی ژاپن در سال ۱۹۴۵ و سایر گروه‌های در معرض آن را به همراه پیشرفت‌های علمی درباره آثار مثبت تشعشعات هسته‌ای برای سلامتی افراد را ارزیابی می‌کند. این ارزیابی‌ها شامل بررسی اثرات سرطانی و غیر سرطانی تشعشعات هسته‌ای، اثرات آن بر سیستم ایمنی، و پاسخ‌های سلولی به قرار گرفتن در معرض تابش می‌شود .بررسی هایی نیز در مورد مواجهه های پزشکی، عمومی و شغلی انجام می شود. قرار گرفتن در معرض تشعشعات ناشی از حوادث، اثرات سلامتی حادثه چرنوبیل و اثرات تشعشع بر موجودات زنده غیر انسانی. در حال حاضر ۲۷ کشور (آرژانتین، استرالیا، بلاروس، بلژیک، برزیل، کانادا، چین، مصر، فنلاند، فرانسه، آلمان، هند، کره‌جنوبی، اندونزی، ژاپن، مکزیک، پاکستان، پرو، لهستان، روسیه، اسلواکی، اسپانیا، سودان، سوئد، اوکراین، انگلستان و ایالات متحده آمریکا) عضو دائم این کمیته بوده که با تبدیل عضویت چهار عضو ناظر (ایران، نروژ، الجزائر و امارات متحده عربی)، تعداد اعضای دائم آنسکر به ۳۱ عضو افزایش پیدا می‌کند.

آیت‌الله سیستانی، فرستاده سازمان ملل را به حضور نپذیرفت

کمیته مسئول برگزاری تظاهرات و تحصن‌ها علیه نتایج انتخابات عراق اعلام کرد که مرجع عالیقدر شیعیان با درخواست رئیس هیئت نمایندگی سازمان ملل در عراق (یونامی) برای دیدار با ایشان مخالفت کرده است.به گزارش ایسنا، به نقل از المعلومه، کمیته برگزار کننده تظاهرات و تحصن‌ها در اعتراض به نتایج انتخابات پارلمانی دهم اکتبرعراق اعلام کرد که جنین هنیس پلاسخارت، رئیس هیئت نمایندگی سازمان ملل در عراق (یونامی) در سفر اخیر خود به شهر نجف خواستار دیدار با آیت الله سیستانی، مرجع عالیقدر شیعیان شده بود اما ایشان، وی را به حضور نپذیرفته است.این کمیته تاکید کرد: امتناع مرجعیت از ملاقات با نماینده بدنام سازمان ملل پلاسخارت «شرور و دورو»، موضع عجیبی نیست، چراکه این مرجعیت همیشه ما را به اتخاذ چنین مواضع تاریخی در تاریک‌ترین و حساس ترین لحظات عادت داده است.کمیته برگزار کننده تظاهرات عراق در ادامه از دیگر گروه‌ها، طرف‌ها و رهبران سیاسی عراق خواست که با تبعیت از مرجعیت عالیقدر دینی از دیدار با پلاسخارت خودداری کنند.در بیانیه این کمیته آمده است: رؤسای سه‌گانه (ریاست جمهوری، نخست‌وزیری، ریاست پارلمان) چیزی جز «حلقه‌های مسموم در کمین ملت عراق نیستند و درصدد ربودن آینده، اصول و فرهنگ این مردم هستند، بنابراین عدم تجدید دوره آنها به یک خواسته اساسی و اجتناب‌ناپذیر تبدیل شده است.»این کمیته همچنین بر حفظ مسالمت‌آمیز بودن تظاهرات و همکاری با دستگاه‌های امنیتی عراق تاکید کرد.پلاسخارت اخیرا به نجف سفر و با مقتدی صدر، رهبر جریان صدر درباره انتخابات این کشور رایزنی کرده بود. پلاسخارت پس از اعلام نتایج انتخابات عراق و اعتراض گروه‌های شیعه به آن موضعی را اتخاذ کرد که مورد انتقاد طرف‌های مختلف قرار گرفت.

اولین گفت و گوی بایدن با صدر اعظم جدید آلمان

رییس‌جمهور آمریکا در اولین تماس خود با اولاف شولتس، صدر اعظم جدید آلمان با وی درباره چالش های مهم بین المللی گفتگو کرد.به گزارش ایسنا، رویترز خبر داد؛ جو بایدن، رییس جمهور آمریکا شامگاه جمعه در توییتی نوشت: امروز با اولاف شولتس، صدراعظم آلمان صحبت کردم تا انتصابش را به او تبریک بگویم.بایدن افزود: «من مشتاقانه منتظر همکاری نزدیک با هم در مورد طیف وسیعی از چالش‌های جهانی، از جمله تلاش برای مقابله با افزایش بی‌ثباتی نظامی روسیه در مرزهای اوکراین هستم.»تماس بایدن با شولتس در حالی صورت گرفته که تنش‌ها بر سر اوکراین همچنان ادامه دارد. بایدن درباره این وضعیت با ولادیمیر پوتین، رئیس جمهور روسیه تماس گرفته و تهدید کرده بود در صورت تشدید تنش نظامی در اوکراین، روسیه را تحریم خواهد کرد در مقابل پوتین اتهامات غرب علیه روسیه را رد می‌کند.شولتس هشتم دسامبر به عنوان صدراعظم جدید آلمان سوگند یاد کرد و جایگزین آنگلا مرکل شد.

باقری:

فضاسازی دروغین خارج از اتاق مذاکره خللی در جدیت مذاکره کنندگان ایجاد نمی‌کند

معاون سیاسی وزیر خارجه با اشاره به دیدارش با وزیر خارجه اتریش و با بیان این‌که رفتار مسئولانه ایران، برجام را زنده نگهداشته، در توئیتی نوشت: فضاسازی دروغین خارج از اتاق مذاکره خللی در جدیت مذاکره کنندگان ایجاد نمی‌کند.به گزارش گروه سیاست خارجی خبرگزاری فارس، «علی باقری» معاون سیاسی وزیر امور خارجه و رئیس هیأت مذاکره کننده ایرانی در مذاکرات با گروه ۴+۱ (جمعه) در توئیتی با اشاره به دیدارش با «الکساندر شالنبرگ» وزیر خارجه اتریش نوشت: در دیدار دوستانه با وزیر خارجه جدید اتریش برجدیت و حسن نیت ایران در گفت‌وگوها تأکید کردم.وی تصریح کرد: رفتار مسئولانه ایران توافق را زنده نگهداشته است.باقری خاطرنشان کرد: فضاسازی دروغین خارج از اتاق مذاکره نمی‌تواند در جدیت مذاکره کنندگان در رسیدن به توافقی که از حقوق و منافع ملت ایران صیانت کند، وارد کند.

مقام‌ارشد اروپایی:

۸ نکته برای دستیابی به توافق با ایران باقیمانده است

یک مقام ارشد اروپایی روز جمعه گفت که ۸ نکته برای دستیابی به توافق با ایران در وین باقیمانده است.به گزارش گروه بین‌الملل خبرگزاری فارس، یک مقام ارشد اروپایی روز جمعه خبر داد که گفت‌وگوها در وین میان ایران و گروه ۴+۱ رو به جلو است.به گزارش خبرگزاری رویترز، این مقام اروپایی همچنین گفت که موضوعات بزرگ مختلفی درباره توافق در متن نهایی همچنان باز مانده است.وی در پاسخ به سوالی در این باره که آیا اتحادیه اروپا که ریاست گفت‌وگوها را بر عهده دارد، درباره موضع تیم مذاکره کننده جدید ایران خوش بین استگفت: « ما درست در مسیر کاملاً منطقی مذاکرات پیش می‌رویم». این مقام اروپایی گفت که هنوز هفت یا هشت نکته باز برای دستیابی به توافق باقی مانده که آنها نکات سیاسی بزرگی هستند.

گزیده خبر

گام‌های بلند ایران در نشست وین؛ مذاکرات در مسیر درست

روند مذاکرات وین باهدف لغو تحریم‌های ظالمانه علیه ملت ایران امروز هم ادامه می یابد و طبق گزارش رسانه ها و به گفته دیپلماتها، باوجود دست و پا زدن های رژیم صهیونسیتی و برخی همراهانش، گفت و گو ها در مسیر درست قرار دارد.به گزارش ایرنا، پافشاری هیات جمهوری اسلامی ایران بر مواضع قاطعانه و مطالبات به حق خود، انگلیس، آلمان و فرانسه را که بعنوان اعضای اروپایی برجام سیاست‌های کاخ سفید را پیگیری می‌کنند، در مقابل اراده جامعه جهانی برای دست‌یابی به توافق درباره احیای مفاد برجام قرار داده و دست آن‌ها را بسته است. دور هفتم مذاکرات وین، هشتم آذر درحالی ازسرگرفته شد که تروئیکای اروپایی با مقصر نمایی ایران و بدون اشاره به نقش مخرب آمریکا در مشکلات کنونی اجرای برجام، با رویکرد باج‌خواهانه وارد مذاکرات شدند. خبرسازی‌های منفی و تبلیغات ضد ایرانی تا چهارشنبه، دهم آذرماه ادامه داشت که ارائه پیش‌نویس ایران خواب طرف مقابل را آشفته کرد. علی باقری مذاکره کننده ارشد ایران پنجشنبه یازدهم آذر اعلام کرد که ایران پیش‌نویس جدیدی را در قالب دو سند رفع تحریم‌ها و مسائل هسته‌ای به طرف‌های مقابل ارائه داد و برای گفت‌وگو در این زمینه آمادگی دارد.اما تروئیکای اروپایی که تابع نظرات ایالات متحده هستند خواستار وقفه در مذاکرات و بازگشت به پایتخت‌ها برای بررسی متون پیشنهادی ایران شدند. به این ترتیب گفت‌وگوها جمعه ۱۲ آذر متوقف شد و انگلیس، آمریکا و فرانسه مسیر مذاکرات را به سمت امتیازگیری از ایران و باج‌خواهی از روسیه و چین سوق دادند. دور جدید مذاکرات سه روز پیش (۱۸ آذر) با آغاز نشست کمیسیون مشترک برجام از سر گرفته شد و ایالات متحده ضمن اعمال تحریم‌های جدید علیه ایران، اظهارات نخ‌نمایی را درباره سناریوی شکست مذاکرات وین برای ارعاب طرف ایرانی مطرح کرد.با این حال باقری کنی تصریح کرد که ایران مسیر گفت‌وگوها را بر اساس مواضع و دیدگاه‌هایی که قبلا بیان کرده با جدیت ادامه می‌دهد و اراده جدی برای مذاکرات جدی دارد. وی خاطر نشان کرد که ایران درمورد دستیابی به توافق هم اگر زمینه‌های لازم فراهم شود، مانعی نمی‌بیند.مذاکره کننده ارشد ایران صبح دیروز نیز با کنایه به عدم جدیت برخی طرف‌ها برای دستیابی به توافق درباره احیای مفاد برجام تصریح کرد که هیات جمهوری اسلامی به وین آمده و در گفت وگوها جدی است.وی اظهار کرد که برای شرکت در مذاکرات وین جلسات و قرار ملاقات‌های دیگرش را به‌هم زده و این رفتار نشان دهنده اراده ایران در گفت وگوهاست. باقری به خبرنگاران گفت: ببینید چه کسی جلسات دیگرش را به هم زده و اینجا مانده و چه کسانی جلسات دیگر را ترجیح دادند و اینجا نماندند.موضع‌گیری‌های قاطعانه و ابتکار عمل ایران در مذاکرات سبب شد تا بر اساس شنیده‌ها مسئولان سیاست خارجی اتحادیه اروپا هم نسبت به رفتار مخرب سه کشور اروپایی معترض شده و بشدت ابراز نارضایتی کنند. در نتیجه این تحولات که منجر به تغییر آرایش مذاکرات و انزوای تروئیکای اروپایی شد، جمعه شب یک مقام اروپایی که خواست نامش فاش نشود به روزنامه وال‌استریت گفت که مذاکرات در مسیر درستی حرکت می‌کند.هم زمان مذاکره کننده ارشد روسیه هم در توئیتی اعلام کرد: اعضای برجام برای حصول توافق در مذاکرات وین نتیجه گرا هستند و کارشناسان سرگرم کار و تدوین متن سند نهایی توافق هسته ای هستند.وی با بیان اینکه زمان و تلاش زیادی برای دست یابی به توافق نهایی لازم است، افزود: اما شرکت کنندگان نتیجه گرا هستند.این دیپلمات روس در واکنش به ارزیابی مقام اروپایی از روند مذاکرات وین هم گفت که این اظهارات به ارزیابی مسکو از گفت‌وگوها نزدیک است. وی افزود: مذاکره‌کنندگان توانستند برخی سوء تفاهمات را که در پایان هفته گذشته با آن مواجه شدیم برطرف کنند و کار عملی را آغاز کردند.به این ترتیب مذاکرات در سطوح و فرمت‌های مختلف طی روزهای آینده پیگیری خواهد شد و گام‌های بلند ایران برای دستیابی به یک توافق خوب و منطقی ادامه دارد.

طالبان: نظام پاکستان اسلامی نیست

معاون وزارت اطلاعات و فرهنگ طالبان اظهار کرد که نظام پاکستان اسلامی نیست و مذهب در دولت این کشور مهم نیست.به گزارش دفتر منطقه‌ای خبرگزاری تسنیم، «ذبیح‌الله مجاهد» معاون وزارت اطلاعات و فرهنگ و سخنگوی طالبان در اظهاراتی دولت پاکستان را غیراسلامی خواند.مجاهد به «رادیو آزادی» گفت: چارچوب سیاسی پاکستان نشان دهنده یک نظام اسلامی نیست. نظام آنها اسلامی نیست. مذهب برای دولت پاکستان مهم نیست.وی پیش از این نیز در یک نشست خبری گفته بود که پاکستان بارها در بسیاری از زمینه‌ها وعده همکاری داده است اما به وعده‌های خود عمل نمی‌کند.ذبیح‌الله مجاهد همچنین چندی قبل درباره اظهارات «منصور احمدخان» سفیر پاکستان در کابل مبنی بر اینکه اگر مذاکرات دولت اسلام‌آباد با تحریک طالبان پاکستان شکست بخورد، طالبان افغانستان علیه آن‌ها اقدام نظامی می‌کند را نیز تکذیب کرد.پیش از این نیز، در پی تاکید مقامات پاکستانی برای ایجاد دولت فراگیر در افغانستان، «محمد مبین» از منابع نزدیک به طالبان تصریح کرده بود که پاکستان حق تعیین تکلیف برای افغانستان را ندارد.

تاسیس شرکت

تاسیس شرکت با مسئولیت محدود یلدا شیمی یکتا نقش درتاریخ ۱۴۰۰/۰۸/۱۶ به شماره ثبت ۴۱۴۴۶ به شناسه ملی ۱۴۰۱۰۴۸۵۲۷۳ ثبت و امضا ذیل دفاترتکمیل گردیده که خلاصه آن به شرح زیر جهت اطلاع عموم آگهی میگردد. موضوع فعالیت :فعالیت شرکت: : ارائه خدمات بازرگانی مجازوتولیدرنگ،رزین،تینر،حلالهای صنایع رنگ ورزین وصادرات رنگ،رزینهای شیمیایی وتینر درصورت لزوم پس از اخذ مجوزهای لازم از مراجع ذیربط مدت فعالیت : از تاریخ ثبت به مدت نامحدود مرکز اصلی : استان البرز ، شهرستان کرج ، بخش مرکزی ، شهر کرج، محله شهرک بنفشه ، بلوار (بنفشه) غربی ، خیابان چهارم ، پلاک ۷۰ ، طبقه اول ، واحد ۲ کدپستی ۳۱۷۴۸۷۶۸۴۵ سرمایه شخصیت حقوقی عبارت است از مبلغ ۱۰۰,۰۰۰,۰۰۰ ریال نقدی میزان سهم الشرکه هر یک از شرکا خانم یلدا دلپذیر به شماره ملی ۰۳۱۱۸۸۷۵۴۶ دارنده ۵۰۰۰۰۰۰ ریال سهم الشرکه آقای رضا دلپذیر به شماره ملی ۰۳۲۱۹۷۲۵۲۱ دارنده ۹۰۰۰۰۰۰۰ ریال سهم الشرکه خانم لیلا اقبال به شماره ملی ۱۵۵۲۷۲۳۰۷۰ دارنده ۵۰۰۰۰۰۰ ریال سهم الشرکه مدیر عامل خانم یلدا دلپذیر به شماره ملی ۰۳۱۱۸۸۷۵۴۶ به سمت مدیرعامل به مدت نامحدود دارندگان حق امضا : حق امضاکلیه اوراق واسنادبهاداروتعهدآورشرکت ازقبیل چک،بروات،قراردادها،عقوداسلامی وهمچنین کلیه نامه های عادی واداری باامضا مدیرعامل همراه بامهرشرکت معتبرمیباشد اختیارات مدیر عامل : طبق اساسنامه روزنامه کثیر الانتشار صبح اقتصاد جهت درج آگهی های شرکت تعیین گردید. ثبت موضوع فعالیت مذکور به منزله اخذ و صدور پروانه فعالیت نمی باشد.

اداره کل ثبت اسناد و املاک استان البرز اداره ثبت شرکت ها و موسسات غیرتجاری کرج (م الف :۱۲۳۶۸۳۰)

صبح اقتصاد

روزنامه اقتصادی ، سیاسی ،اجتماعی، فرهنگی، صبح ایران

info@sobh-eqtesad.ir
www.sobh-eqtesad.ir

@sobheqtesad @sobheqtesad sobhe-qtesad

۸ صفحه • سال هفدهم • شماره ۴۷۹۴

یکشنبه ۲۱ آذر ۱۴۰۰ | ۷ جمادی الاول ۱۴۴۳ | ۱۲ دسامبر ۲۰۲۱

تهران، بلوار مرزداران ، انتهای خیابان گلستان ، کوی پژوهش پلاک ۱۳

صاحب امتیاز : موسسه سخن گستر مدیر مسئول : فاطمه لشکری

کد شبا :۶۵۴-۲۰۰۸ | کد پستی :۱۴۶۳۷۷۷۷۴۶

تحریریه :۴۴۲۵۳۴۵۰ | روابط عمومی :۴۴۲۵۳۴۴۸ | فکس : ۴۴۲۵۳۳۹۵ | بازرگانی : ۹-۴۴۲۵۳۳۳۵ | توزیع : ۴۴۲۵۳۴۵۰ | فکس : ۴۴۲۵۳۲۳۴ | توزیع: موسسه سخن گستر | چاپ: هنر سرزمین سبز

چهره روز

ماگدا سابو

ماگدا سابو (انگلیسی: Magda Szabó؛ زاده ۵ اکتبر ۱۹۱۷ - درگذشته ۱۹ نوامبر ۲۰۰۷) رمان‌نویس مجاری بود. او دکترای واژه‌شناسی داشت و همچنین در زمینه‌های درام، جستار، مطالعات، شرح‌حال، شعر و ادبیات کودکان آثار از او به جا مانده‌است. او در میان مؤلفان مجار با انتشار آثارش در ۴۲ کشور و بیش از ۳۰ زبان رکورددار است. ماگدا سابو در سال ۱۹۱۷ در خانواده‌ای پروتستان، در شهر دبرتسن متولد شد. پدرش از کودکی با او به زبان‌های لاتین، آلمانی، انگلیسی و فرانسوی حرف می‌زد و این زمینهٔ تحصیل او در دانشگاه دبرتسن در رشتهٔ زبان و ادبیات لاتین و مجاری نیز شد. در ۱۹۴۴ و ۱۹۴۵ در مناطق تحت اشغال آلمان و شوروی به کار معلمی پرداخت.در سال ۱۹۴۷ نخستین آثار خود را در قالب شعر منتشر ساخت. دو دفتر شعرش با عنوان‌های بره و بازگشت به انسان در ۱۹۴۹ برندهٔ جایزهٔ باومگارتن شد ولی همان روز ملغی شد و سابو توسط حزب تازه تأسیس کمونیست به عنوان «دشمن مردم» معرفی شد.سابو اولین رمان خود را با نام فرسکو در ۱۹۵۸ و یکسال پس از آن رمان دیگری به نام آهوبره منتشر کرد. در ۱۹۵۹ جایزهٔ یوژف آتیلا به او رسید. پس از این بود که بیش از پیش به نوشتن رمان پرداخت؛ از جمله خیابان کاتالین (۱۹۶۹)، داستانی قدیمی (۱۹۷۱) و در (۱۹۸۷). سابو درعین‌حال در زمینه‌های دیگری مثل ادبیات کودکان، نمایشنامه، داستان کوتاه و متون غیرداستانی فعالیت داشته‌است. یکی از همین متون غیرداستانی نوشته‌ای است در رثای همسرش تیبور سوبوتکا که نویسنده و مترجم بود و در سال ۱۹۸۲ درگذشت. سابو یکی از اعضای آکادمی علوم اروپا و همچنین سرپرست سمینار الهیات کالوینیستی بود.

پیشنهاد

کتاب ابیگیل

کتاب ابیگیل چهارمین رمانی است که از نویسنده مجارستانی، ماگدا سابو، در سایت معرفی و نقد کتاب کافه‌بوک معرفی می‌کنیم. کتابی که در آن نویسنده بار دیگر از جنگ و پیامدهای آن صحبت می‌کند. به نظر می‌رسد جنگ موضوعی است نویسنده قرار است برای همیشه از آن صحبت کند. اما نکته مهم اینجاست که او بدون توصیف کشت و کشتار، بر نقش آن روی سرنوشت انسان‌ها تاکید می‌کند، در واقع جنگ روح داستان‌های این نویسنده مجارستانی است.استان کتاب از پاییز سال ۱۹۴۳ آغاز می‌شود و قبل از خواندن کتاب بهتر است خواننده کمی با فضای آن زمان و مخصوصاً وضعیت آلمان در جنگ آگاهی داشته باشد. هرچند در مقدمه توضیحاتی در این‌باره داده شده اما اطلاعات بیشتر می‌تواند زیبایی رمان را برای خواننده بیشتر کند.گینا ویتایی دختری چهارده‌ساله است، مادرش را از دست داده و با پدرش زندگی می‌کند، پدر و دختری که همدیگر را به معنای واقعی کلمه می‌پرستند. در این میان جنگ هم در جریان است و ما با ویتایی نوجوان که هنوز هیچ تصوری از عواقب این جنگ ندارد همراه هستیم. پدر او ژنرالی بلندمرتبه است که ناگهان تصمیم می‌گیرد گینا را به یک مدرسه شبانه‌روزی دینی در یک شهر دور بفرستد، مدرسه‌ای که مثل یک قلعه می‌ماند، با قوانینی سفت و سخت که تا پیش از این گینا هیچ تصوری از آن نداشت. ژنرال توضیحی به دخترش نمی‌دهد و او را بی‌خبری کامل قرار می‌دهد.

ماگدا سابو، کتاب را چنین آغاز می‌کند:
تغییری که در زندگی‌اش رخ داده بود از چیزهای زیادی محرومش کرده بود، انگار بمبی خانه‌اش را ویران کرده باشد.فرستادن گینا به مدرسه‌ای با چنین قوانین سفت و سخت چیزی شبیه به تبعید است و گینا نمی‌داند چرا پدرش چنین تصمیمی گرفته است. او غمگین و عاصی کارهایی می‌کند تا شاید باعث اخراجش از مدرسه شود و بتواند پیش پدرش برگردد، غافل از اینکه پدرش برای محافظت از گینا، او را به این قلعه فرستاده است. رفته رفته گینا با حقایقی از جنگ آشنا می‌شود، حقایقی که باید مانند راز نگه دارد و آگاهی از این حقایق باعث می‌شود گینا با دنیای کودکی و بی‌خبری، وداع کند.در این بین، یک معم در مورد شخصیت ابیگیل وجود دارد، این‌که واقعا ابیگیل کیست. ابیگیل نام مجسمه‌ای در محوطه‌ی مدرسه است که دانش‌آموزان به وقت نیاز به سراغش می‌روند و از او یاری می‌خواهند. شما به‌عنوان خواننده خیلی زود می‌توانید حدس بزنید که ابیگیل چه کسی است، اما گینا همچنان تا آخرین صفحه داستان برداشت اشتباهی از این شخص دارد. برداشتِ گینایی که هنوز کاملا بالغ نشده، ظاهربینه و نگاهش به زندگی و آدم‌ها هنوز خام است.

فرهنگ

درگذشت همسر جمشید مشایخی

گیتی رئوفی (معلم بازنشسته و همسر جمشید مشایخی) صبح روز ۲۰ آذر ماه در یکی از بیمارستان های تهران درگذشت.مهرتاش مهدوی از دوستان و نزدیکان خانواده جمشید مشایخی (بازیگر فقید) این خبر را در تماس با ایسنا تایید کرد.همسر جمشید مشایخی که چند ماه قبل به همراه فرزندش نادر مشایخی به کرونا مبتلا شده بود، از این بیماری بهبود یافت اما در چند هفته اخیر به دلیل عوارض کرونا در بیمارستان بستری شد و از دنیا رفت. جمشید مشایخی همیشه از وابستگی اش و علاقه اش به همسرش می گفت.این بازیگر پیشکسوت ۱۳ فروردین ماه سال ۹۸ از دنیا رفت.

درست کردن ماهی دودی در کشمیر/ پاسیفیک پرس

ورزشی

دختری با رویای بهترین شدن در جهان

فاطمه خلیلی دروازه‌بان تیم ملی هندبال زنان ایران در مصاحبه با فدراسیون جهانی هندبال هدف بزرگ خود را بهترین دروازه‌بان جهان شدن عنوان کرد.به گزارش ایسنا، فاطمه خلیلی دروازه‌بان تیم ملی هندبال زنان ایران در پایان بازی تیم ملی ایران مقابل نروژ در مسابقات قهرمانی جهان اسپانیا به عنوان بهترین بازیکن زمین انتخاب شد.تیم ملی زنان ایران که در مرحله گروهی با رومانی، نروژ و قزاقستان هم‌گروه بود بازی مقابل نروژ را با نتیجه ۴۱ بر ۹ واگذار کرد. با این حال دروازه بان تیم ملی ایران به خاطر مهارهای زیادش به عنوان بهترین بازیکن آن دیدار انتخاب شد. فاطمه خلیلی در مصاحبه با سایت فدراسیون جهانی هندبال در خصوص حضورش در مسابقات قهرمانی جهان اظهار کرد: به این رویا فکر می‌کردم که در قهرمانی جهان حضور داشته باشم. برای من باعث افتخار بود که مقابل بازیکنان بزرگ قرار بگیرم. این بازیکنان و تیم‌هایشان را همیشه در صفحات مجازی پیگیری می‌کنم. حس خیلی عجیبی بود. بازی با بازیکنان بزرگ باعث افتخار است.دروازه‌بان تیم ملی هندبال زنان ایران گفت: من ورزش را از فوتسال شروع کردم. پنج ماه در این رشته بودم و بعد از آن با نظر مربی به هندبال رفتم. ۹ سال است که در تیم ملی ایران بازی می‌کنم. امسال هم برای اولین بار لژیونر شدم و در تیم آنادولو آنتالیا ترکیه بازی می‌کنم.

تخت گاز

ترادایِن گورخا، آفرودری ضدگلوله و خشن

تعطیلات پایان سال میلادی کم‌کم از راه می‌رسد و این برای برخی افراد به معنی خریدهای سال نو می‌باشد. اگر به دنبال یک خودروی منحصربه‌فرد هستید که بتوانید تعطیلات را با آن مشغول شوید ما شاید جذاب‌ترین گزینه را برای شما پیدا کرده باشیم. با ترادایِن گورخا آشنا شوید! همان‌گونه که می‌بینید این شاسی‌بلند جانوری کاملاً متمایز بوده و به عنوان وسیله نقلیه زرهی و سبک LAPV شناخته می‌شود. گورخا همچنین یک آفرودر قهار است و هم‌اکنون برای فروش عرضه شده و تا زمان نگارش این خبر ۵۵ نفر برای خرید آن ابراز علاقه کرده‌اند.پایه و اساس گورخا فورد سوپر دیوتی F-۴۵۰ بوده و کابین، برخی دکمه‌ها و سیستم‌های الکترونیکی‌اش از F-۴۵۰ گرفته شده‌اند. این هیولا در ابتدا به عنوان خودرویی نظامی برای پلیس توسعه یافته اما مدلی که مشاهده می‌کنید نسخه شهری بوده و با اهداف حفاظت از افراد شخصی تولید شده‌اند. اگرچه گورخای موردبحث مدل سال ۲۰۱۷ بوده اما کارکرد حدود ۲۵ هزار کیلومتری دارد که برای چنین خودرویی مناسب محسوب می‌شود.همان‌گونه که گفته شد این خودرو از نوع ضدگلوله و زرهی بوده و از سطح حفاظتی B۴ سود می‌برد. پانل‌های بدنه و دیگر بخش‌ها از متریال با وزن کمتر تولید شده‌اند و در کابین نیز از چرم و آلکانترا استفاده شده است. همچنین گورخا ظرفیت حمل ۶ نفر را دارد.

گنجینه

دلم زخم بلا دارد ز چشم تیربالایی
که دارد چون کمر هستی و همچون زلف لالایی
بدان کان پای من باشد به دام زلف او لغزو
زدستی بشنوی روزی که: زنجیریست برپایی
به اشک چشم بر گریند مردم در بلا، لیکن
نه هر اشکی چو جیحونی، نه هر چشمی چو دریایی
نخواهم یافتن یکشب مجال خلوتی با او
که هرگز کوی دلبندان نشد خالی ز سودایی
هلاک من نخواهد بود جز در عشق و می دایم
کزین معنی خبر کرده مرا یک روز دانایی
ز هر سویم غمی سر کرد و تشویشی و اندوهی
کجایی آخر ای شادی؟ تو هم برکن سر از جایی

از هر دری خبری

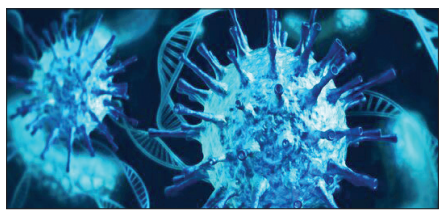

راهبردی برای ابداع واکسن جدید کووید-۱۹ با اثر بلندمدت

پژوهشگران آمریکایی، راهبرد جدیدی را برای ساخت واکسن کووید-۱۹ ارائه داده‌اند که می‌تواند واکنش ایمنی واکسن را افزایش دهد.به گزارش ایسنا و به نقل از اینوس برین، پژوهشگران «دانشگاه کالیفرنیا، لس‌آنجلس»(UCLA)، نوعی نادر از سلول‌های تی را کشف کرده‌اند که می‌توانند پروتئین موجود در «کروناویروس سندرم حاد تنفسی ۲»(SARS-CoV-۲) و سایر انواع کروناویروس را هدف قرار دهند.یافته‌های این پژوهش نشان می‌دهند که شاید بتوان بخشی از این پروتئین موسوم به «پلیمراز ویروسی»(viral polymerase) را به واکسن‌های کووید-۱۹ اضافه کرد تا واکنش ایمنی طولانی‌تری را ایجاد کند و محافظت در برابر انواع جدید کروناویروس را افزایش دهد.

ذرات «خون جوان» و کمک به موش‌های پیر برای مبارزه با پیری

یک مطالعه جدید، یک جزء خاص از خون جوان را شناسایی کرده است که به موش‌های مُسن کمک می‌کند تا از لحاظ فیزیکی جوان شوند.به گزارش ایسنا و به نقل از نیو اطلس، مطالعات اخیر نشان داده است که تزریق پلاسمای خون از موش‌های جوان به موش‌های مسن می‌تواند سلول‌های آنها را جوان کرده و برخی از اثرات پیری را در آنها معکوس کند.اکنون در یک مطالعه جدید، محققان دانشگاه «پیتسبورگ» یک جزء خاص از خون جوان را شناسایی کرده‌اند که عملکرد ترمیم عضلات از دست رفته را بهبود می‌بخشد و به طور بالقوه منجر به توسعه درمان‌های جدید ضد پیری می‌شود.با افزایش سن، متابولیسم کُند می‌شود و بسیاری از عملکردهای ترمیم سلولی کارآیی خود را از دست می‌دهند و در نتیجه سلامت و قدرت بدنی ما با پیری کاهش می‌یابد.

باتری منعطف قابل شستشو ساخته شد

«بهار ایرانپور» عضو تیم تحقیقاتی دانشگاه «بریتیش کلمبیا» با همکارانش باتری جدیدی ابداع کرده‌اند که هم قابل انعطاف است و هم می‌تواند با چندین بار شستشو در ماشین لباس‌شویی دوام بیاورد. به گزارش ایسنا و به نقل از نیو اطلس، وسایل الکترونیکی قابل تعبیه و بافت در پارچه‌ها، کاربردهای جالبی را نوید می‌دهند. از لباس‌هایی که بر فعالیت ماهیچه‌ها و تعداد تنفس نظارت می‌کنند گرفته تا لباس‌هایی که می‌توانند با یکدیگر صحبت کنند. توسعه منابع انرژی انعطاف پذیر برای تحقق این ایده‌ها یک زمینه تحقیقاتی مهم است و دانشمندان دانشگاه «بریتیش کلمبیا» اکنون راه حل ویژه‌ای را ارائه کرده‌اند که طبق ادعای آنها می‌تواند اولین باتری باشد که هم انعطاف پذیر بوده و هم قابل شستشو است.