صبح اقتصاد

روزنامه اقتصادی ، سیاسی ،اجتماعی، فرهنگی و صبح ایران

info@sobh-eqtesad.ir
www.sobh-eqtesad.ir

چهارشنبه ۲۲ دی ۱۴۰۰ | ۹ جمادی الثانی ۱۴۴۳ | ۱۲ ژانویه ۲۰۲۲

sobhe-qtesad @sobheqtesad @sobheqtesad

۸ صفحه • سال هفدهم • ۳۰۰۰ تومان • شماره ۴۸۲۰

امیرعبداللهیان در دیدار با همتای قطری؛

اولویت ایران، توسعه مناسبات با همسایگان است

وزیر امورخارجه در دیدار با همتای قطری خود، توسعه مناسبات با همسایگان را اولویت اصلی جمهوری اسلامی ایران عنوان کرد و بر ضرورت گسترش همکاری‌های اقتصادی و سرمایه گذاری با توجه به ظرفیت‌ها و مزیت‌های جمهوری اسلامی ایران و هماهنگی در زمینه تبادل هیئت های عالیرتبه تاکید کرد.به گزارش خبرنگار سیاست خارجی ایرنا از روابط عمومی وزارت امور خارجه، دور اول گفت‌وگوهای حسین امیرعبداللهیان وزیر امور خارجه کشورمان و شیخ محمد بن عبدالرحمن آل ثانی معاون نخست وزیر و وزیر خارجه قطر در دوحه پایتخت این کشور آغاز شد.حسین امیرعبداللهیان وزیر امور خارجه کشورمان که به دوحه سفر کرده است امروز پس از دیدار با امیر قطر، دو دور دیدار....

۲

سخنگوی دولت:

حذف ارز ترجیحی تکلیف قانونی دولت است

۲

رییس مرکز تجارت الکترونیک خبر داد

کارمندان دیگر حق معامله با دولت ندارند

رییس مرکز تجارت الکترونیک می‌گوید با اجرای طرح جدید، کارمندان دولت دیگر اجازه ندارند در معامله‌ای با دولت وارد شوند.به گزارش ایسنا، علی رهبری در مراسم رونمایی از منع سیستمی و هوشمندانه از مداخله کارمندان در معاملات دولتی اظهار کرد: از سال‌ها قبل یکی از مسائل مهم نظارتی که در اقتصاد ایران مطرح بوده، بحث مدیریت معاملات دولت است. در این راستا برنامه ریزی شده معاملات دولت در بستر الکترونیک انجام شود تا امکان فساد در آنها به حداقل برسد.وی با بیان اینکه برنامه ریزی برای این موضوع از دهه ۸۰ و ۹۰ آغاز شده است، بیان کرد: برای جلوگیری از فساد قید شده که در هر معامله‌ای که دولت در آن به عنوان خریدار یا فروشنده حضور دارد، باید فرایند به شکل الکترونیک انجام شود. در همین راستا، سامانه ستاد (سامانه تدارکات الکترونیک دولت) کار خود را آغاز کرده و قواعد را مشخص می‌کند....

۳

خرید و فروش سهمیه بنزین ممنوع شد

۴

جزییات افزایش تعرفه برق از اول بهمن

۴

تداوم نقص اطلاعات برای اخذ مالیات

اختلاف‌ها سر معرفی خانه‌های خالی بالا گرفت!

۳

عضو کمیسیون برنامه و بودجه مجلس مطرح کرد؛

یارانه یک میلیون و ۲۰۰هزار تومانی برای خانوار ۴نفره

احسان ارکانی با اشاره به اینکه معادله اصلی در بحث حذف دلار ۴۲۰۰ تومانی راهکارهای حمایتی از خانواده‌ها است، گفت: بر اساس دیدگاه نمایندگان، حداقل ۶۰درصد منابع برآمده از حذف ارز ترجیحی(۳۰۰هزار تومان برای هر فرد) می‌بایست در اختیار خانواده‌ها قرار بگیرد.اقتصادآنلاین-مهدی بیک؛ در شرایطی که ۱۷۶نماینده یکشنبه ۱۹ دیماه به کلیات بودجه ۱۴۰۱ رای مثبت دادند، اما در عین حال از دولت تضمین گرفتند که در صورت حذف ارز ۴۲۰۰تومانی به گونه‌ای برنامه‌ریزی کند که اقلام اساسی با نرخ ثابت و به صورت حمایتی در اختیار شهروندان قرار بگیرد. بر این اساس نمایندگان از دولت تعهد گرفتند که مکانیسمی جایگزین برای حذف ارز ترجیحی ارائه کند که از طریق آن مردم بتوانند همچنان اقلام مورد نظر خود را بدون مشکل خاصی تهیه کنند. رویکردی که نشان داد، هنوز موضوع حذف یا تداوم تخصیص ارز ترجیحی مهم‌ترین معادله پیش روی اقتصاد کشور است. در شرایطی که اغلب تحلیلگران از ضرورت حذف دلار ۴۲۰۰ تومانی سخن می‌گویند، نمایندگان و گروهی دیگر از کارشناسان نگران آسیب جدی به قدرت خرید مردم در اثر تکانه‌های تورمی برآمده از این تصمیم هستند. به نظر می‌رسد درحال‌حاضر میزان پرداخت‌های یارانه‌ای مهم‌ترین چالش پیش روی نمایندگان با دولت باشد. عضو کمیسیون برنامه و بودجه مجلس در خصوص سرنوشت نهایی دلار۴۲۰۰تومانی گفت: وضعیت لایحه بودجه ۱۴۰۱، دقیقا تحت الشعاع بحث مهم حذف ارز ترجیحی قرار گرفته است. در واقع مهم‌ترین بخش در لایحه بودجه ۱۴۰۱ موضوع حذف یا تداوم تخصیص ارز ترجیحی است. هرچند اخباری در خصوص تصمیم گیری نهایی در خصوص این مقوله منتشر شده، اما این بحث همچنان در مجلس به صورت جدی جریان دارد.ارکانی با اشاره به اینکه مقوله حذف ارز ترجیحی جدا از خود بودجه در معیشت روزمره مردم به ویژه سبد غذایی آنها اثرگذار است به اقتصادآنلاین گفت: در این میان هرچند سازمان برنامه بودجه اعلام می‌کند که حذف دلار ۴۲۰۰ تومانی کمتر از ۱۰درصد در بازار تاثیرگذار است، اما برآوردهای دقیق تری از سوی مراکز پژوهشی وجود دارد که تبعات حذف این نوع ارز در تکانه‌های تورمی را بیشتر ارزیابی می‌کند.این نماینده افزود: برای تداوم تخصیص دلار ۴۲۰۰تومانی در سال۱۴۰۱، دولت می‌بایست، حدود ۲۰میلیارد دلار در نظر بگیرد. به عبارت دیگر اگر این ارز حذف شود، ۲۰میلیارد دلار منابع ارزی در حساب دولت باقی خواهد ماند. اگر مابه التفاوت دلار ۲۵هزار تومانی بازار آزاد را با دلار ۴۲۰۰ تومانی محاسبه کنیم، رقمی حول و حوش ۴۰۰هزار میلیارد تومان نرخ ریالی حاصل از حذف ارز ترجیحی به‌دست می‌آید. عضو کمیسیون برنامه و بودجه ادامه داد: اگر قرار باشد این رقم به صورت سرانه بین ۶۰میلیون نفر یارانه بگیر در کشور تقسیم کنیم، رقمی حول و حوش ۵۵۰هزار تومان ماهانه به ازای هر ایرانی به‌دست می‌آید. این در حالی است که رقمی که وزیر اقتصاد در مجلس به عنوان افزایش در پرداخت یارانه‌های نقدی در نظر گرفته، حدود ۱۱۰هزار تومان است. تفاوت این دو عدد، یعنی ۵۵۰هزار تومان به‌دست آمده از حذف ارز ترجیحی و۱۱۰هزار تومان، یارانه‌ای که دولت تصمیم دارد در قالب افزایش یارانه‌ها پرداخت کند، ۴۴۰هزار تومان می‌شود.او با اشاره به اینکه دولت تصمیم دارد تنها یک پنجم منابع برآمده از حذف ارز ترجیحی(۱۱۰هزار تومان) را در اختیار شهروندان قرار دهد، گفت: این مکانیسم مورد توجه نمایندگان قرار نگرفته است. بسیاری از نمایندگان اعتقاد دارند، به ازای هر فرد در خانواده می‌بایست، حداقل ۳۰۰هزار تومان یارانه پرداخت شود تا بخشی از کاهش قدرت خرید مردم بعد از حذف ارز ترجیحی جبران شود.

ارکانی ادامه داد: از سوی دیگر ۲۵۰هزار تومان نیز در ازای هر فرد یارانه بگیر باقی می‌ماند که دولت می‌تواند خرج کسری بودجه و سایر نیازهای خود کند. بین نظر دولت و دیدگاه‌های مورد نظر نمایندگان در خصوص یارانه پرداختی، تفاوت قابل ملاحظه‌ای وجود دارد. این امر یکی از دلایلی است که باعث شده نمایندگان در خصوص ارز ترجیحی نتوانند نظر قاطعی اتخاذ کنند.نماینده نیشابور در مجلس گفت: به عبارت ساده تر، حداقل ۶۰درصد منابع برآمده از حذف دلار ۴۲۰۰ تومانی باید در اختیار دهک‌های یارانه بگیر قرار بگیرد، این در حالی است که دولت تنها ۲۰درصد برای این منظور در نظر گرفته است. محاسبات مجلس نشان می‌دهد با رقمی که دولت برای پرداخت یارانه‌های نقدی در نظر گرفته(۱۱۰هزار تومان)، جبران نوسانات احتمالی برآمده از حذف ارز ترجیحی ممکن نیست.ارکانی در پاسخ به این پرسش خبرنگار اقتصادآنلاین که در شرایطی که درآمدهای نفتی دولت در بودجه تنها حدود۹میلیارددلار تخمین زده می‌شود، آیا امکان کسب درآمد ۲۰میلیارد دلاری برای دولت مقدور است؟ گفت: دولت در سال ۱۴۰۰ که ۹ماه از آن گذشته است، حدود ۱۶میلیارد دلار صرف هزینه ارز ترجیحی کرده است. این رقم تا پایان سال، قطعا به ۲۰میلیارد دلار می‌رسد. اگر ارز ترجیحی برای سال آینده حذف شود، دولت این منابع ارزی را می‌تواند در بازار آزاد به نرخ حداقل ۲۵هزار تومان به فروش برساند.او گفت: در صورت حذف ارز ترجیحی حداقل ۲۰میلیارد دلار آزادسازی می‌شود. این رقم بسیار بزرگی است. این منابع تا به امروز در قالب توزیع ارز ترجیحی، برای عمومی مردم به کار گرفته می‌شد، با این اشکال که بخش قابل توجهی از منابع توسط سوداگران در قالب رانت برداشت می‌شد. با حذف ارز ترجیحی، منابع قابل توجهی در اختیار دولت قرار می‌گیرد. اما دولت قصد دارد از این منابع قابل توجه تنها ۲۰درصد را در قالب یارانه نقدی در اختیار مردم قرار دهد، در حالی که نمایندگان معتقدند حداقل باید ۶۰درصد یعنی ۳۰۰هزار تومان ماهانه برای هر یارانه بگیر در اختیار خانواده‌ها قرار بگیرد.

دبیر کمیته علمی کشوری مقابله با کرونا مطرح کرد

اُمیکرون خفیف نیست

دبیر کمیته علمی کشوری مقابله با کرونا ضمن تشریح چرایی گرفتاری کشورهای اروپایی در پیک جدید با سویه اُمیکرون و همچنین خطر واکسن‌زده‌ها در ایجاد پیک ششم در کشور، گفت: بر خلاف تصور ایجاد شده، اُمیکرون می‌تواند سنین بالا را هم گرفتار کرده و حتی منجر به بستری در آی‌سی‌یو و مرگ شود.دکتر حمیدرضا جماعتی در گفت‌وگو با ایسنا، درباره خطر جمعیت واکسن‌زده در کشور برای بروز پیک ششم کرونا در کشور که گفته می‌شود، جمعیتی هشت میلیونی را شامل می‌شود، گفت: افرادی که واکسن تزریق نکرده‌اند، هم احتمال گرفتاری خودشان و هم احتمال گرفتاری خانواده‌هایشان وجود دارد. در عین حال این احتمال وجود دارد که در صورت گرفتاری این افراد، منجر به ایجاد چرخه ویروس در جامعه شوند و احتمال انتشار ویروس در جامعه از سوی آنها بسیار زیاد است. بر همین اساس توصیه ما این است که حتما واکسیناسیون را در این افراد انجام دهیم. به خصوص اینکه واکسیناسیون به میزان بالا، منجر به کند شدن چرخه ویروس در جامعه و تا حدود زیادی کنترل پاندمی می‌شود.

عدم واکسیناسیون و خطر ادامه پاندمی با سویه‌های جدید

وی ادامه داد: در حال حاضر یکی از علت‌هایی که در کل دنیا یا در جامعه جهانی در کنترل پاندمی کرونا معضل داریم، این است که یکسری از کشورها به ویژه کشورهایی که از نظر اقتصادی ضعیف هستند مانند کشورهای آفریقایی و... به میزان کم واکسن تزریق کرده‌اند. به عنوان مثال کشورهایی که واکسیناسیون در آن‌ها به میزان بسیار کمی مثلا یک درصد یا ۱۰ درصد انجام شده است. جالب اینجاست که چرخه ویروس در داخل این کشورها منجر به ایجاد پاندمی در کل جامعه جهانی می‌شود. به عنوان مثال سویه دلتا یا اُمیکرون از کشورهایی آمدند که میزان انجام واکسیناسیون در آن‌ها کم بود و این موضوع باعث شد که چرخه ویروس در داخل آن کشورها افزایش یابد و وقتی که این افزایش انجام شود و ماندگاری ویروس در جامعه‌ای زیاد شود، منجر به جهش ویروس می‌شود. در برخی مواقع هم جهش ویروس به سمت وحشی‌تر شدن ویروس اتفاق می‌افتد و همین باعث می‌شود که ویروس جهش‌یافته که قدرت بیشتری دارد از آن جوامع به جوامع دیگر گسترش یافته و باعث تشدید پاندمی یا پیک در کشورهای مختلف شود. حال این اتفاق درباره یک جامعه و افرادی که در آن جامعه واکسیناسیون را انجام نمی‌دهند، هم برای خودشان و هم برای جامعه‌ای که در آن زندگی می‌کنند و هم برای جامعه جهانی می‌تواند خطر آفرین باشند. بر همین اساس تاکید ما بر انجام واکسیناسیون بسیار زیاد است.وی گفت: البته در کشور ما تعداد افراد واکسن‌زده نسبت به کل جامعه زیاد نیست، اما همین تعداد کم هم می‌تواند خودش منشاء چرخش ویروس و گرفتاری افراد دیگر جامعه و ایجاد پیک‌های بعدی باشد. در عین حال ایجاد محدودیت اجتماعی برای افرادی که واکسن تزریق نکرده‌اند، موضوعی اجرایی است، اما ما در کمیته علمی اعلام می‌کنیم که افرادی که واکسن تزریق نکرده‌اند هم برای خودشان، هم برای خانواده‌هایشان و هم برای جامعه‌شان می‌توانند خطرناک باشند.

ضرورت واکسیناسیون و رعایت پروتکل‌های بهداشتی به صورت توامان

جماعتی تاکید کرد: در عین حال باید توجه کرد اینکه بگوییم با تزریق دو دز واکسن، دیگر نیازی به رعایت پروتکل‌ها وجود ندارد، ساده‌انگاری محسوب می‌شود، بلکه پروتکل های بهداشتی حتما باید رعایت شوند. در کشورهایی مانند کشورهای اروپایی و آمریکا که مجددا شاهد پیک بیماری با اُمیکرون هستیم، بحث عدم رعایت پروتکل‌های بهداشتی یکی از عواملی بود که منجر به پیک مجدد بود. دومین موضوعی که در آن کشورها وجود داشت، این بود که فاصله بین دز دوم تا ایجاد اُمیکرون بسیار زیاد بود و بیش از شش تا هشت ماه فاصله بود که منجر شد که سطح آنتی‌بادی کاهش یافته و با توجه به افزایش سرایت‌پذیری ویروس منجر به گرفتاری افراد شد. سومین دلیل هم عدم وجود محدودیت‌های اجتماعی بود. به طوری که در ورزشگاه‌ها و سینماها و ... شاهد بودیم که حتی افراد ماسک هم نزدند و کنار هم به تعداد زیاد نشسته‌اند. همین اتفاق نشان می‌دهد که انجام این اقدامات در کنترل بیماری بسیار حائز اهمیت است و در صورت عدم رعات، می تواند عواملی برای ایجاد پیک‌های جدید، سویه‌های جدید و پیک‌های ناشی از آن شود. موضوع دیگری که به ویژه در کشورهای اروپایی مطرح بود، این بود که واکسیناسیون سنین ۱۲ تا ۱۳ سال را اصلا آغاز نکرده بودند که باتوجه به اینکه افراد این سنین منبع وسیعی برای ایجاد پیک بودند، این عامل هم منجر به بروز پیک در این کشورها شد.

اُمیکرون خفیف است؟

وی درباره تصور غالب در جامعه مبنی بر خفیف بودن اُمیکرون، گفت: این ساده‌انگاری است که فکر کنیم اُمیکرون خفیف است و بنابراین همه چیز را رها کنیم. اکنون در بسیاری از کشورها تعداد بستری‌های ناشی از ابتلا به اُمیکرون به میزان زیادی افزایش یافته است و میزان مرگ‌ومیر هم افزایش یافته است. بنابراین باتوجه به اینکه اُمیکرون سرایت‌زایی بالایی دارد و تعداد افراد زیادی درگیر می‌شوند، همین تعداد زیاد باعث می‌شود که حتی اگر درصد بستری‌شان هم نسبت به دلتا کمتر باشد، اما از آنجایی که سرایت‌زایی بسیار زیاد است و تعداد زیادی از افراد گرفتار می‌شوند، به همین دلیل تعداد بستری‌ها می‌تواند خیلی بیشتر باشد و تعداد مرگ‌ومیر هم افزایش یابد.

اُمیکرون هم می‌تواند منجر به بستری و مرگ شود

جماعتی تاکید کرد: در حال حاضر در ایران هم بستری ناشی از اُمیکرون داشته‌ایم. بسیاری از بیمارانی که اکنون بستری شدند و دارند بررسی می‌شوند و حتی در آی سی یو هستند، مبتلا به اُمیکرون هستند. بنابراین نباید با ساده‌انگاری فکر کنیم که اُمیکرون فقط منجر به یک بیماری خفیف می‌شود. شاید یکی از عللی که منجر به بروز این ابهام شده، این است که تعداد افرادی که گرفتار می‌شوند، تعدادی‌شان در سنین ۲۰ تا ۴۰ ساله‌اند که ایمنی خوبی دارند و واکسن زدند و شاید خیلی علامت نداشته باشند. با این حال می‌دانیم که اُمیکرون می‌تواند سنین دیگر را هم گرفتار کرده و حتی منجر به بستری در آی‌سی‌یو و خدایی نکرده مرگ شود.جماعتی درباره وضعیت افزایش اُمیکرون در کشور نیز گفت: طبق گزارش‌ها تقریبا ۲۷ درصد از کل تست‌هایی که در هفته گذشته انجام شده، مربوط به امیکرون بوده است. این افزایش زیاد با توجه به اینکه ویروس اُمیکرون از نظر ماهیتی سرایت‌زایی بیشتری دارد و سه برابر دلتا سرایت‌پذیری داشته و هر یک نفر مبتلا به اُمیکرون می‌تواند ۱۰ نفر را مبتلا کند، نشان می‌دهد که اهمیت موضوع بسیار زیاد است. وقتی در عرض یک هفته اینقدر افزایش یافته، می‌تواند در چند هفته دیگر به پیک خودش برسد. باتوجه به اینکه پیش‌بینی ما این است که طی چند هفته آینده احتمالا با پیک اُمیکرون مواجه باشیم،

وضعیت قرمز کیفیت هوای تهران در ۱۸ ایستگاه

در حالی کیفیت هم‌اکنون هوای پایتخت ۱۳۲ و در شرایط ناسالم برای گروه‌های حساس است که کیفیت هوا در ۱۸ ایستگاه در شرایط قرمز و ناسالم برای همه قرار دارد.به گزارش ایسنا، بر اساس آخرین اطلاعات شرکت کنترل کیفیت هوای تهران، کیفیت هوا در ایستگاه‌های سوهانک(منطقه ۱)، اقدسیه(منطقه ۱)، شهرداری منطقه ۲، شریف(منطقه ۲)، پاسداران(منطقه ۳)، دانشگاه علم و صنعت(منطقه ۴)، دانشگاه تهران(منطقه ۶)، تربیت مدرس(منطقه ۶)، ستاد بحران(منطقه ۷)، شهرداری منطقه ۱۰، شهرداری منطقه ۱۱، میدان امام خمینی(منطقه ۱۲)، پیروزی(منطقه ۱۳)، پارک شکوفه(منطقه ۱۴)، شهرداری منطقه ۱۵، شادآباد(منطقه ۱۸)، شهرداری منطقه ۱۹ و شهرداری منطقه ۲۱ در شرایط ناسالم برای همه گروه‌ها قرار دارد.کیفیت هوای ایستگاه‌های شهرداری منطقه ۴، ژئوفیزیک(منطقه ۶)، گلبرگ(منطقه ۸)، مسعودیه(منطقه ۱۵)، پارک رازی(منطقه ۱۱)، شهرری(منطقه ۲۰)، فرمانداری شهرری(منطقه ۲۰) و شهرک چشمه(منطقه ۲۲) در شرایط ناسالم برای گروه‌های حساس قرار دارد.

دیروز شهرداری منطقه ۱۵ با شاخص ۱۷۱ آلوده‌ترین ایستگاه سنجش کیفیت هوای تهران بوده است.لازم به ذکر است که کیفیت هوا در هیچ ایستگاهی قابل قبول گزارش نشده است. در ایستگاه‌های میدان فتح(منطقه ۹)، اتوبان محلاتی(منطقه ۱۴)، پونک، شهرداری منطقه ۱۶، پارک قائم(منطقه ۱۸) و شهرداری منطقه ۲۲ ذرات معلق کمتر از ۲.۵ میکرون به عنوان آلاینده شاخص ثبت نشده است.آلاینده شاخص در ایستگاه‌های پونک و شهرک چشمه (منطقه ۲۲) نیتروژن دی‌اکسید است. نیتروژن دی‌اکسید (NO2) از آلاینده‌های ناشی از احتراق سوخت در وسایل نقلیه موتوری، نیروگاه‌های زغال سنگ، نفت و گاز، بویلرهای صنعتی و سوزاندن زباله است.سازمان هواشناسی در این شرایط جوی توصیه می‌کند پرهیز از هر گونه رفت وآمد غیر ضروری در سطح شهرها به‌ویژه برای سالمندان، کودکان و افراد با سابقه بیماری، پرهیز از فعالیت‌های فیزیکی و ورزشی در فضای باز، مدیریت مصرف سوخت‌های فسیلی و زمان فعالیت واحدهای صنعتی در سطح و حومه کلان شهرها در دستور کار قرار گیرد. گفتنی است که شاخص کیفیت هوا (AQI) به پنج دسته اصلی تقسیم‌بندی می‌شود. بر اساس این تقسیم‌بندی از عدد صفر تا ۵۰ هوا «پاک»، از ۵۱ تا ۱۰۰ هوا «قابل قبول(سالم) یا متوسط»، از ۱۰۱ تا ۱۵۰ هوا «ناسالم برای گروه‌های حساس»، از ۱۵۱ تا ۲۰۰ هوا «ناسالم برای همه گروه‌ها»، از ۲۰۱ تا ۳۰۰ هوا «بسیار ناسالم» و از ۳۰۱ تا ۵۰۰ شرایط کیفی هوا «خطرناک» است.

وزیر کشور تشریح کرد

حذف محدودیت سفر از کشورهای همسایه

وزیر کشور نحوه برداشته شدن محدودیت سفر به کشورهای همسایه و همچنین بازگشایی مدارس را تشریح کرد.به گزارش ایسنا، احمد وحیدی در پایان جلسه قرارگاه عملیاتی ستاد ملی مقابله با کرونا در تشریح مصوبات این جلسه گفت: محدودیتهای موجود با کشورهای مختلف در جلسه دیروز مورد بررسی قرار گرفت و محدودیت با کشورهای همسایه به حالت قبل برگشت، به شکلی که با داشتن تست‌های پی سی آر منفی، افراد می توانند وارد کشور شوند. به این ترتیب محدودیت با کشورهای همسایه حذف شد.وی افزود: برخی کشورها که مسافران از آنها از طریق مرز هوایی وارد کشور می شدند و بیماری در آنجا کنترل شده نیز محدودیتهایشان برداشته شده، اما محدودیت‌های کشورهای اروپایی، فرانسه و انگلیس همچنان برقرار است و سایر کشورها نیز محدودیتهایشان در حال بررسی است. البته کشورهایی که رشد سویه امیکرون در آنها روی بدهد ممکن است محدودیت‌هایشان اضافه شود.وی تاکید کرد: تردد در مرزهای زمینی تنها با رعایت پروتکلهای بهداشتی، تزریق واکسن و داشتن تست پی سی آر منفی امکان پذیر است و گزارش‌های جلسه امروز از ارزیابی مرزها نشان داد که رعایت موارد باید بیشتر شود.وزیر کشور در خصوص موضوع بازگشایی مدارس نیز گفت: درصد بالایی از دانش آموزان مدارس دز اول و دوم واکسن را دریافت کردند؛ لذا مانعی برای بازگشایی آنها وجود ندارد و همانطور که پیشتر تصمیم گرفته شده به صورت قاطع باید بازگشایی مدارس انجام شود. همچنین برای کلاس‌های دانشگاه‌ها نیز منعی برای برگزاری کلاس‌ها وجود ندارد؛ البته باید کار با رعایت پروتکلهای بهداشتی انجام شود.وی تاکید کرد: بی تردید باید بحث بازگشایی در وزارت علوم به ویژه در سطوح تکمیلی و همچنین برای برقراری رساله ها و پایان نامه ها انجام شود. دلیلی برای غیرحضوری رساله ها و پایان نامه ها وجود ندارد.وزیر کشور تاکید کرد: هنوز نیاز برای تزریق واکسن به افراد زیر ۱۲ سال مشخص نشده و سازمان جهانی بهداشت نیز توصیه ای در این زمینه ندارد؛ البته موضوع در وزارت بهداشت نیز در حال بررسی است؛ اما تاکنون ضرورت تزریق واکسن به افراد زیر ۱۲ سال مشخص نشده است لذا بازگشایی مدارس ابتدایی نیز منعی ندارد.وی در خصوص اعمال هوشمند محدودیتها نیز گفت: در حال حاضر وارد مرحله چهارم محدودیتهای هوشمند شده ایم و مقرر شده هر هفته یک فاز به اجرای محدودیت‌ها اضافه شود. ناقضان اجرای این طرح در فاز اول در وزارت خانه ها و ادارات بود که باید این نکته رعایت می شد که حتما واکسن می زدند و در غیر این صورت اجازه ورود به آنها داده نمی شد و برای آنها مرخصی بدون حقوق اعمال می شد. در فاز بعدی نیز حمل و نقل درون و برون شهری مد نظر قرار گرفت که رانندگانی که واکسن نزده بودند برای آنها پیامک ارسال شد. اگر در طول زمان مشخصی برای این کار اقدام نکنند برابر قانون خدماتی که قبلا به آن اشتغال داشتند، نمی توانند ادامه دهند.

سرلشکر سلامی:

جای آمریکایی‌ها در منطقه ما نیست

فرمانده کل سپاه پاسداران انقلاب اسلامی گفت: جای آمریکایی‌ها در منطقه ما نیست؛ مسلمانان به آمریکایی‌ها اجازه نمی‌دهند سرزمین شان را اشغال کنند.به گزارش ایسنا، سردار سرلشکر پاسدار حسین سلامی فرمانده کل سپاه پاسداران انقلاب اسلامی در مصاحبه با خبرنگار المیادین در واکنش به هشدار آمریکا به تهران درباره پاسخ احتمالی به ترور مجرمانه شهید سلیمانی تأکید کرد: جای آمریکایی ها در قلمرو خاک خودشان است و ایران طبق دستورات کاخ سفید عمل نمی‌کند.فرمانده کل سپاه پاسداران انقلاب اسلامی گفت: من فکر می‌کنم خود آمریکایی‌ها نیز به این نتیجه رسیده اند که ماندنشان در این منطقه به چیزی جز تلفات و تحمل خسارت‌های بیشتر منجر نخواهد شد. این مسئله چه به علت انتقام ما باشد یا سایر عوامل، واقعیتی است که آمریکایی‌ها باید آن را بپذیرند.سرلشکر سلامی افزود: جای آمریکایی‌ها در منطقه ما نیست؛ آمریکایی‌ها باید در سرزمین آمریکا باشند نه در عراق، افغانستان، بحرین، کویت، سوریه و عراق. مسلمانان به آمریکایی‌ها اجازه نمی‌دهند سرزمین شان را اشغال کنند و ما طبق دستورات کاخ سفید عمل نمی‌کنیم بلکه طبق برنامه‌های خود عمل می‌کنیم.

امیرعبداللهیان در دیدار با همتای قطری؛

اولویت ایران، توسعه مناسبات با همسایگان است

تهران- ایرنا- وزیر امورخارجه در دیدار با همتای قطری خود، توسعه مناسبات با همسایگان را اولویت اصلی جمهوری اسلامی ایران عنوان کرد و بر ضرورت گسترش همکاری‌های اقتصادی و سرمایه گذاری با توجه به ظرفیت‌ها و مزیت‌های جمهوری اسلامی ایران و هماهنگی در زمینه تبادل هیئت های عالیرتبه تاکید کرد.به گزارش خبرنگار سیاست خارجی ایرنا از روابط عمومی وزارت امور خارجه، دور اول گفت‌وگوهای حسین امیرعبداللهیان وزیر امور خارجه کشورمان و شیخ محمد بن عبدالرحمن آل ثانی معاون نخست وزیر و وزیر خارجه قطر در دوحه پایتخت این کشور آغاز شد.حسین امیرعبداللهیان وزیر امور خارجه کشورمان که به دوحه سفر کرده است امروز پس از دیدار با امیر قطر، دو دور دیدار و گفتگو با شیخ محمد بن عبدالرحمن آل ثانی معاون نخست وزیر، وزیر امور خارجه قطر برگزار کرد و در خصوص موضوعات مورد علاقه دوکشور به تبادل نظر پرداخت.وزیر امور خارجه کشورمان در دیدار با وزیرخارجه قطر با اشاره به اهمیت روابط دو کشور بر پایه همکاری های دوجانبه و منطقه ای، بر ضرورت گسترش ابعاد همکاری ها به ویژه در حوزه تجاری، اقتصادی و سرمایه گذاری با توجه به ظرفیت ها و مزیت های جمهوری اسلامی ایران و هماهنگی در زمینه تبادل هیئت های عالی‌رتبه تاکید کرد. امیرعبداللهیان با تاکید بر اولویت همسایگی از نگاه دولت سیزدهم، بر رویکرد ایران برای توسعه مناسبات با کشورهای منطقه و انجام گفتگوهای منطقه ای در جهت ثبات و استقرار منطقه استقبال و آن را مهم ارزیابی کرد.وزیر خارجه قطر نیز در این دیدار با تشریح دیدگاه رهبری این کشور در زمینه تحکیم و توسعه روابط با جمهوری اسلامی ایران، علاقمندی قطر برای گسترش همکاری‌ها، خصوصا در حوزه فعالیت های اقتصادی را مورد تاکید قرار داد.همکاری در حوزه مسائل منطقه ای و بین المللی، خصوصا تحولات افغانستان و یمن از جمله دیگر موضوعات مطرح شده در گفتگوهای وزرای امور خارجه دو کشور بود.

گزیده خبر

امیر حیدری:

«نزاجا» به گلوله‌های هوشمند زرهی، توپخانه و بالگرد دست یافته است

فرمانده نیروی زمینی ارتش گفت: در حوزه‌های زرهی، توپخانه و بالگردی به گلوله‌های هوشمند دست یافته‌ایم.
به گزارش خبرگزاری مهر، امیر کیومرث حیدری فرمانده نیروی زمینی ارتش در دومین جشنواره تمرکزی طرح‌های لبیک این نیرو اظهار داشت: تجهیزات در حوزه لجستیک مهم است، اما توجه و اهمیت بخشیدن به نیروی انسانی متعهد، توانمند، متخصص و مؤمن، موجب افزایش و ارتقای تحرک در سطح یگان‌های نزاجا می‌شود.وی با بیان اینکه اصول فرماندهی در نیروی زمینی ارتش بر سه اصل ولایتمداری، عدالت‌محوری و شایسته‌سالاری استوار است، افزود: فرمانده معظم کل قوا در حکم فرمانده نیروی زمینی ارتش بر «ارتقا، تحرک و کارآمدی یگان‌ها» برابر نیازهای عملیاتی روز تأکید فرمودند؛ بنابراین اگر امروز ولایتمداری در نزاجا به‌عنوان اصل مهم تبیین شده است، باید تمام کارها نیز بر اساس منویات معظم‌له اجرایی شود.فرمانده نیروی زمینی ارتش ادامه داد: در زمینه تحرک نیز، امروز این مؤلفه به یکی از مهم‌ترین دغدغه‌های فرماندهان در این نیرو تبدیل شده است.امیر حیدری خاطرنشان کرد: در حوزه تولید قطعات، کارخانجات شهید «زرهرن» و در حوزه ارتقای سطح کیفی بالگردها صنایع «یا علی» را راه‌اندازی کرده‌ایم که امروزه به معنای واقعی شاهد خودکفایی در عرصه تولید قطعات در حوزه‌های زرهی، توپخانه، بالگرد و... هستیم.وی با اشاره به اینکه در حوزه مهمات، کنسرواسیون و بازآماد برخی از تجهیزات نیز به دستاوردهای مهمی دست یافته‌ایم، گفت: تولید و نگهداری مهمات یک علم به شمار می‌رود و نیروی زمینی ارتش در این حوزه با یک حرکت جهادی و مؤمنانه توانسته است در زمینه هوشمندسازی و نگهداری، کارهای بزرگی را انجام دهد و تمامی مهمات‌های خود را از حالت سنتی خارج کند تا جایی که بنابر فرمایش امیر سرلشکر موسوی، فرمانده کل ارتش، جابجایی مهمات از فضای باز به زاغه‌های سرپوشیده شبیه به یک معجزه تلقی شد؛ علاوه بر این در حوزه زرهی، توپخانه و بالگردی نیز به گلوله‌های هوشمند دست یافته‌ایم.فرمانده نیروی زمینی ارتش دستاوردهای مهم حوزه تحرک را مرهون حمایت و پشتیبانی فرمانده بصیر و با تدبیر ارتش دانست و تأکید کرد: اگر حمایت‌های ستاد کل نیروهای مسلح، صنایع داخلی کشور و فرمانده کل ارتش نبود، قطعاً دستاوردهای مهم این نیرو تحقق نمی‌یافت.امیر حیدری در پایان، عملکرد معاونت آماد و پشتیبانی نیروی زمینی ارتش را قابل قبول ارزیابی و عنوان کرد: امروز کارکنان آماد در سرتاسر یگان‌های نزاجا عالمانه، متواضعانه و متعهدانه مأموریت‌های مهم را انجام می‌دهند و در ارتقاء تحرک این نیرو نیز گام‌های بزرگی را برداشته‌اند.

سخنگوی ارشد نیروهای مسلح:

داعش دست پرورده غرب بود

کرمان -سخنگوی ارشد نیروهای مسلح با اشاره به اینکه رژیم تروریستی آمریکا مهمترین مبارز با داعش را ترور کرد، گفت: آمریکا عامل ناامنی در جهان است.به گزارش خبرنگار مهر، سردار ابوالفضل شکارچی ظهر دیروز سه شنبه در آئین اختتامیه جشنواره تئاتر سردار آسمانی گفت: مکتب شهید سلیمانی پویا سر زنده و فعال در کشورهای جبهه مقاومت شکل گرفته است و این راه ادامه دارد.وی افزود: شهادت سردار سلیمانی دشمن را در انزوا و مشکلات فراوانی در منطقه فرو برده است و در حال ترک کشورهای حوزه مقاومت هستند و سربازان جبهه مقاومت نیز متحد و هوشیار تر از قبل شده‌اند.وی آمریکا را عامل ناامنی در منطقه دانست و گفت: آمریکا داعش را در منطقه ایجاد کرد که روی کشورهای اسلامی اثر بگذارد اما این شهید سلیمانی بود که با اتحاد کشورهای مختلف توانست داعش را شکست دهد و آمریکا را ناکام کند و همین عامل هم موجب شد این فرد اندیشمند را به شهادت برسانند. وی ادامه داد: امروز همه مردم باید تلاش کنند که در مسیر این مکتب حرکت کنند و هنرمندان نیز در این عرصه بسیار تأثیرگذار هستند که برگزاری جشنواره تئاتر سردار آسمانی و تولیدات مؤثر می‌تواند در ترویج شهادت و فرهنگ ایثار تأثیرگذار باشد.سردار شکارچی با تاکید بر لزوم تولیدات فاخر و ارزش محور گفت: خوشبختانه بسیاری از هنرمندان و افراد مؤثر در عرصه فرهنگ در این زمینه احساس تکلیف کرده و در حال تولید محتوای اثرگذار هستند که جای تشکر دارد.

حسینی خبر داد؛

دولت سه لایحه به مجلس تقدیم کرد

معاون پارلمانی رئیس جمهور از ارسال سه لایحه دولت به مجلس شورای اسلامی خبر داد.به گزارش خبرگزاری مهر، سید محمد حسینی معاون پارلمانی رئیس‌جمهور از تقدیم لایحه‌های موافقتنامه میان دولت ایران و دولت بلاروس درباره ارتقای نظام بازرگانی دو جانبه، موافقتنامه بین دولت جمهوری اسلامی ایران و دولت ژاپن درباره کمک و همکاری متقابل اداری در امور گمرکی و مدیریت بدهی‌های عمومی به مجلس شورای اسلامی خبر داد.وی با اعلام این خبر، درباره ضرورت تقدیم لایحه موافقتنامه بین دولت ایران و دولت بلاروس در زمینه ارتقای نظام بازرگانی دوجانبه، افزود: با عنایت به اهمیت گسترش روابط اقتصادی در توسعه اقتصادی کشورها و نظر به ثمربخش بودن استقرار بستر قانونی برای فعالیت‌های تجاری بین دولت جمهوری اسلامی ایران و دولت جمهوری بلاروس به منظور ایجاد تسهیلات مناسب در روابط اقتصادی بین دو کشور و نیز در جهت ارتقای سطح همکاری‌های دو جانبه و تحکیم مناسبات میان آنها، لایحه تقدیم مجلس شورای اسلامی گردیده است.

سخنگوی دولت:

حذف ارز ترجیحی تکلیف قانونی دولت است

سخنگوی دولت با بیان اینکه حذف ارز ترجیحی تکلیف قانونی دولت است و دولت متعهد به اجرای قانون است، در عین حال تأکید کرد: معیشت و حفظ قدرت خرید مردم خط قرمز دولت است و رییس‌جمهور تأکید دارد بدون درنظرگرفتن راهکارهای کارآمد حمایتی اقدامی در این زمینه نشود.
به گزارش خبرنگار سیاسی ایرنا، علی بهادری جهرمی در نشست خبری دیروز سه‌شنبه سخنگوی دولت، با اشاره به بیانات مقام معظم رهبری به مناسبت قیام تاریخی ۱۹ دی ۱۳۵۶ مردم قم گفت: رهبری همیشه دولت را حمایت کردند و از ایشان سپاسگزاریم. بودن در کنار مردم و کار جهادی، اولویت اول و آخر دولت خواهد بود.سخنگوی دولت با بیان اینکه حمایت‌های مقام معظم رهبری از دولت امیدآفرین است، افزود: رئیس جمهور با توجه به تاکیدات رهبر معظم انقلاب، بر لزوم صادق بودن وعده‌های دولت و عمل به آنها تأکید ویژه داشتند و دستور دادند اگر امکان عمل به وعده‌ای محقق نشد، دلایل عدم تحقق آن به‌صورت شفاف و روشن برای مردم اطلاع‌رسانی شود. بهادری جهرمی با اشاره به وقوع سیل در چهار استان کشور، گفت: هواشناسی از قبل به استان‌ها هشدار داده بود و آمادگی لازم نیز برای مقابله با سیل تا حدودی ایجاد شده بود. به هر حال حوادث طبیعی مانند سیل تلخی آفرین هستند و ما شاهد خسارات انسانی و مادی در حادثه سیل اخیر بودیم اما این تلخی تاحدودی مدیریت شد.وی افزود: بلافاصله بعد از وقوع سیل وزرای نیرو و کشور به نمایندگی از دولت به مناطق سیل‌زده اعزام شدند و با اندکی فاصله معاون اول رییس‌جمهور هم به همراه وزیر کشاورزی از این مناطق بازدید کردند. سخنگوی دولت خاطرنشان کرد: متعاقب آن جلسه هیأت دولت با حضور مجازی مسئولان استان‌های فارس، سیستان و بلوچستان، هرمزگان و کرمان برگزار شد و گزارشی از اقدامات و عملیات‌های انجام شده در این استان‌ها ارائه شد که اتصال برق و جاده‌های موصلاتی و تأمین اقلام ضروری از سوی دولت و استانداری‌ها، از جمله این اقدامات بود.بهادری جهرمی ادامه داد: در همین راستا قرار شد پیشنهاداتی برای تصمیم‌گیری به‌صورت جداگانه ارائه و تجمیع شود و در اولین جلسه هیأت دولت به‌صورت فوری بررسی شود تا در حمایت از مردمی که از این حادثه آسیب دیدند، عملیاتی شود.

اختصاص ۲۰۰ میلیارد تومان برای استان‌های سیل‌زده از سوی دولت

به گفته سخنگوی دولت، ۲۰۰ میلیارد تومان تنخواه برای چهار استان درنظر گرفته شد و همچنین سیمان رایگان و ۱۵ میلیارد تومان نیز از سوی ستاد اجرایی فرمان امام (ره) به‌طور جداگانه در اختیار این استان‌ها قرار گرفت.بهادری جهرمی تشکیل کارگروه ویژه اقتصاد دیجیتال را از مصوبات اخیر هیأت وزیران عنوان کرد و پیگیری این موضوع را از اولویت‌های کاری دولت دانست. وی همچنین با اشاره به تشکیل شورای‌عالی امور ایرانیان خارج کشور در دو هفته اخیر، گفت: مسائل متعددی در جهت حمایت از این هموطنان مطرح شده بود و گزارش‌هایی در زمینه اقدامات صورت گرفته ارائه شد و سایتی برای پرسمان ایجاد شد تا سؤالی اگر برای رفت‌وآمد به کشور دارند، بپرسند و پاسخ صریح دولت را دریافت کنند. بهادری جهرمی این نکته را هم خاطر نشان کرد که با حمایت مقام معظم رهبری تمهیداتی برای هموطنان مقیم خارج کشور که مشمول خدمت سربازی هستند و با آمدن به کشور شاید مشکل سربازی داشته باشند اندیشیده شده که دو بار در سال می‌توانند برای دیدار با خانواده و بستگان خود مجوز ورود به کشور دریافت کنند.سخنگوی دولت در بخش دیگری از این نشست درباره اقدامات انجام شده برای مقابله با کرونا، توضیح داد: جلسات ستاد ملی مقابله با کرونا هر هفته شنبه‌ها به‌طور منظم برگزار می‌شود.وی افزود: تاکنون ۱۲۳ میلیون دُز واکسن تزریق شده و آمار فوتی‌ها در کشور به شدت کاهش یافته است.بهادری جهرمی تصریح کرد: وضعیت تزریق واکسن و میزان رعایت و مدیریت بحران کرونا وضعیت قابل قبولی دارد که با حمایت مردم و تلاش شبانه روزی همکاران وزارت بهداشت و همیاری دستگاه دیپلماسی در تأمین واکسن، امروز شاهدیم کرونا تا حدود زیادی کنترل شده است.رییس شورای اطلاع رسانی دولت همچنین درخصوص حذف ارز ترجیحی در لایحه بودجه ۱۴۰۱ گفت: دولت مصر به اجرای قانون است و قانون بودجه دولت را مکلف به حذف ارز ترجیحی کرده است.وی افزود: مجلس با توجه به معایب این شیوه پرداخت ارز، مخالفت خود را با این رویه اعلام کرد و سقف منبع ۸ میلیارد دلار را برای نیمه اول سال معین کرد و به طور شفاف نشان داد در نیمه دوم سال ارز ترجیحی به دلیل بحث های کارشناسی حذف شود.

دارو و گندم از برنامه حذف ارز ترجیحی خارج است

بهادری جهرمی با اشاره به مفاسد ناشی از پرداخت ارز ترجیحی و تفاوت ۲۷ برابری سهم دهک اول و دهک آخر از این منابع گفت: تورم و خلق پول ناشی از این توزیع ارز یارانه ای ، عامل اصلی کاهش قدرت خرید مردم است. میزان تورم کالای با ارز ۴۲۰۰ تومانی بیش از تورم سایر بخش هاست و مجلس هم به این وقوف رسیده و دولت را مکلف کرد از شهریور این ارز را حذف کند.سخنگوی دولت یادآور شد: اما تدبیر جبران فشار به مردم مستضعف پیش‌بینی نشده بود و دولت به همین دلیل لایحه دو فوریتی را با دو هدف افزایش سقف اعتبار ارز ترجیحی تا زمان فراهم شدن امکان قانونی و پیش‌بینی جبران برای مردم پایین را پیشنهاد کرد که مجلس با این فوریت مخالفت کرد و این برداشت دولت و مجلس شفاف نبود. وی تاکید کرد: تا زمان تغییر کامل و مشخص نشدن منابع، هیچ حذفی اعمال نمی‌شود. منابع لازم در اختیار وزارت جهاد قرار دارد. دارو و گندم اساسا از موضوع بحث ما خارج است.رییس شورای اطلاع رسانی دولت همچنین درباره آخرین وضعیت رسیدگی به خانواده‌های جان باختگان کشتی سانچی و ضمن گرامیداشت یاد این جان باختگان اظهار کرد: پرونده دو شرکت صاحب کشتی و شرکت های بیمه گر در دعاوی بین المللی در حال رسیدگی و بررسی است. مشخص کردن میزان تقصیر هر یک از کشتی ها به دلیل پیچیدگی در هنگ کنگ هنوز منجر به صدور رای نشده است.سخنگوی دولت افزود: اما در کشور، شرکت ملی نفتکش ایران قبل از روشن شدن وضعیت بیمه بین المللی، غرامت لازم را به خانواده ها پرداخت کرد و تسهیلاتی هم مانند مجوز استخدام به آنان اعطا شد.

وضعیت بازگشت منابع ارزی قابل قبول است

وی همچنین درباره چگونگی بازگشت ارز حاصل از فروش نفت گفت: همانطور که می دانیم در شرایط جنگ اقتصادی قرار داریم و شیوه ها قابل بیان نیست. اما وضعیت فروش نفت و محصولات نفتی به نسبت این جنگ اقتصادی و تحریم، قابل قبول و وضعیت بازگشت منابع حاصل از فروش هم قابل قبول است. بهادری جهرمی با تاکید بر اینکه مشکلی در تامین منابع ارزی مورد نیاز نداریم، اظهار کرد: در هیچ جلسه‌ای، بانک مرکزی از تامین منابع نفتی اعلام ناتوانی نکرد. وی ضمن تشکر از تلاش‌های وزیر نفت گفت: گزارش‌های جواد اوجی بدون استثنا غرورآفرین و شادی آفرین است و به سهم خودم در دولت از تلاش‌های وزارت نفت تشکر می‌کنم.سخنگوی دولت در پاسخ به سوالی درباره در خصوص حذف ارز ترجیحی گفت: حذف ارز ترجیحی قانون مجلس شورای اسلامی است و دولت مکلف به اجرای قانون است.

بدون در نظر گرفتن راهکار حمایتی تغییری در ارز ۴۲۰۰ تومانی صورت نمی‌گیرد

وی با بیان اینکه خط قرمز دولت معیشت مردم است، گفت: نکته مهم این است که در قانون مجلس، راهکار جبران حذف ارز ترجیحی پیش بینی نشده است .رئیس شورای اطلاع رسانی دولت خاطرنشان کرد: اولویت دولت حفظ قدرت خرید و بهبود معیشت مردم است و رئیس جمهور تأکید دارد بدون در نظر گرفتن راهکارهای کارآمد حمایتی، تغییری در اجرا صورت نگیرد. بهادری جهرمی ادامه داد: مجلس شورای اسلامی در قانون بودجه ۱۴۰۰، سقفی برای ارز ترجیحی در نظر گرفته بود که تقریبا تمام این منابع تا پیش از شروع به کار دولت جدید هزینه شده بود. دولت سیزدهم برای پرداخت‌های مربوط به چندماه باقیمانده تا پایان سال نیاز به اخذ مجوز جدید از مجلس داشت که برای این منظور یک لایحه دوفوریتی به مجلس ارسال کرد که فوریت آن مورد تصویب قرار نگرفت. لذا دولت عملا مکلف شد سیاست اصلاح نظام پرداخت یارانه‌ها را با سرعت بیشتری در پیش بگیرد. سخنگوی دولت ادامه داد: خوشبختانه الان یک وفاق و وحدت نظری برای چاره جویی این مسئله با در نظر گرفتن بهبود معیشت مردم و حذف رانت و فساد از ارز ترجیحی در مجلس و دولت وجود دارد و همه برای اصلاح امور بر مبنای یک سیاست اقتصادی پایدار و موثر هم نظرند. وی افزود: علت اینکه دولت آن لایحه را در آبان ماه با قید دو فوریت به مجلس ارائه کرد، فوریت و اهمیت تعیین تکلیف ارز ترجیحی و راهکار جایگزین آن بود تا خارج از نوبت رسیدگی و در دستور کار مجلس محترم قرار گیرد نه اینکه در تصمیم گیری عجله و بی دقتی شود یا بدون بررسی پیشنهادات نمایندگان و کمیسیون مربوطه بخواهد ۴۸ ساعته تصمیم گیری شود .بهادری جهرمی یادآورشد: مساله در فوریت جلوگیری از فوت فرصت و اولویت موضوع نسبت به سایر موارد در دستور است که این لایحه هم طبیعتاً از موارد مهم و ضروری جامعه است که باید تکلیف آن روشن می شد.رییس شورای اطلاع رسانی دولت اضافه کرد: تا زمان تصمیم گیری نهایی در خصوص اصلاح تغییر شیوه پرداخت یارانه ها، هیچ تغییری در تامین ارز ترجیحی صورت نمی گیرد و منابع لازم در اختیار وزارت جهاد کشاورزی قرار گرفته است.سخنگوی دولت در پاسخ به سوالی درباره برنامه دولت برای بازگرداندن اعتماد از دست رفته مردم، گفت: اصلی‌ترین راهکار برای افزایش سرمایه اجتماعی و اعتماد مردم، کار برای مردم و عملکرد دولت است و همین موضوع است که اعتماد را ایجاد می کند یا خدای ناکرده اعتماد را از بین می برد.وی خاطرنشان کرد: دولت همین بودن کنار مردم، حذف دیوار بین مردم، در کنار مردم کار کردن و شنیدن حرف مردم را در دستور کار دارد. دولت بر خود واجب دانسته میان مردم باشد و با خود مردم حل مشکلات را تنها اولویت خود قرار دهد.بهادری جهرمی ادامه داد: اعتماد مردم در حوزه کرونا و تامین سلامت امروز ایجاد شد درحالی که قبلا وجود نداشت و امیدواریم با همکاری اصحاب رسانه و تلاش شبانه روزی دولتمردان شاهد افزایش اعتماد عمومی به دولت باشیم.

کانادا همکاری مناسبی برای برخورد مجرمین نداشته است

سخنگوی دولت در پاسخ به سوالی در خصوص استرداد مجرمین مالی ایرانی ساکن کانادا و بازگشت اموال عمومی به تاراج رفته گفت: در این زمینه یک همکاری مشترک میان دولت، قوه قضائیه و پلیس اینترپل نیروی انتظامی وجود دارد و همه برای استرداد مجرمین متواری مالی همراه و جدی هستند و اثر این را در ماه های اخیر با استرداد برخی مجرمان دانه درشت به کشور ملاحظه کرده اید و مابقی تبهکاران و غارتگران اموال مردم و بیت المال نیز که به خارج از کشور فرار کرده اند، قانون در تعقیب شان است. وی گفت: در دولت نیز وزارت دادگستری به‌عنوان دستگاه مسئول در حوزه انعقاد موافقت‌نامه‌های دوجانبه حقوقی و قضایی با سایر کشورها همواره انعقاد موافقت‌نامه استرداد مجرمان را در اولویت قرار داده است و تاکنون تعداد ۲۸موافقت‌نامه در زمینه استرداد مجرمان با سایر کشورها منعقد گردیده است. بهادری جهرمی افزود: کانادا همواره در طول ۱۰ سال گذشته محدودیت‌های زیادی برای ایرانیان جهت نقل و انتقالات پولی، حتی در مواردی برای پرداخت قبوض آب و برق مربوط به اماکن دیپلماتیک ایران اعمال کرده است، کانادا همکاری مناسب برای برخورد با مجرمین با ایران نداشته است. رئیس شورای اطلاع رسانی دولت با بیان اینکه ما همواره خواستار استرداد این مجرمین به کشور و بازگشت اموال غارت شده بوده ایم، گفت: در این رابطه از مسیرهای دیپلماتیک مثل دیدارهای مستقیم با مقامات کانادایی یا از طریق حفاظت منافع و یا اینترپل موضوع را به آنها منعکس کرده و خواستار اقدام آنها شده ایم. پلیس بین الملل ایران در دیدارهایی که با طرف کانادایی داشته این موضوع را خواستار شده ولی طرف کانادایی در این زمینه هیچ اراده ای برای همکاری از خود نشان نداده است.وی گفت: در مورد مجرمین اقتصادی علاوه بر استرداد خود مجرم، استرداد اموال مجرمین در دستور قرار دارد. لذا دولت از هیچ راهکار قانونی برای صیانت از حقوق مردم و متضررین از جرائم فروگذار نخواهد کرد.سخنگوی دولت در پاسخ به سوالی در خصوص سفر رییس جمهور به روسیه گفت: رییس جمهور به دعوت آقای پوتین سفری به مسکو خواهند داشت. محوریت سفر اقتصادی و تجاری است. سیاست ما نگاه متوازن است. پیش از این هم شاهد سفر رئیس جمهور به سایر کشورهای منطقه بوده اید.

محدودیتی برای تامین واکسن نداریم

رئیس شورای اطلاع رسانی دولت در پاسخ به سوالی در خصوص واردات واکسن گفت: برای واکسن هیچ گونه محدودیتی نداریم. ۹ میلیون نفر تا الان دُز سوم را تزریق کرده اند. تا زمانی که نیاز داشته باشیم چه از طریق واردات چه از طریق داخلی واکسن تامین می شود. بهادری جهرمی درباره حذف سه تیم ایرانی از لیگ قهرمانان آسیا گفت: اعتقاد دولت اداره مردمی باشگاه های ورزشی بویژه باشگاه‌های مردمی استقلال و پرسپولیس است.

باشگاههای استقلال و پرسپولیس هنوز فرصت استیناف خواهی دارند

وی افزود: این موضوع از سال ۲۰۱۶ (۱۳۹۴) مطرح بوده و متاسفانه در داخل به طور جدی به موضوع توجه نشده است. همانطور که اهالی فوتبال می‌دانند «ای اف سی» استانداردهای خاص خود را برای حضور باشگاه‌ها در لیگ قهرمانان آسیا دارد و امسال علاوه بر حذف دو تیم ایرانی، شاهد حذف برخی از تیم‌های مطرح عربستان، امارات، ژاپن، و کره جنوبی از لیگ قهرمانان آسیا ۲۰۲۲ هستیم.سخنگوی دولت یادآور شد: البته ظاهراً عمده موارد خواسته شده AFC محقق شد اما متاسفانه مشکلات متعددی از گذشته باقی مانده و الان همه بخش‌های دولت در کنار مدیران هر دو باشگاه و مسئولان فدراسیون در حل مسائل باقیمانده فعال و دغدغه مند و پای کار هستند و امیدواریم مدیران هر دو تیم و مسئولان فدراسیون فوتبال نیز با انجام وظایف و پیگیری‌های خود بتوانند در جهت حل مشکل و حضور تیم های پرطرفدار ما در لیگ قهرمانان آسیا قدم بردارند.رئیس شورای اطلاع رسانی دولت گفت: البته طبق گزارشی که به من داده اند، ظاهراً در این مورد هنوز فرصت استیناف خواهی را داریم و اقدامات اصلی ساختاری هم به همت وزارت ورزش و جوانان و همراهی وزارت اقتصاد و دارایی و سازمان خصوصی‌سازی و سازمان بورس انجام شده است.

کره جنوبی باید در اسرع وقت نسبت به آزادسازی همه پول‌های ایران اقدام کند

سخنگوی دولت در پاسخ به سوالی درباره این که کره جنوبی اعلام کرده که پول‌های بلوکه شده ایران را آزاد می کن، گفت: آزادسازی بدهی‌های انباشته شده کره جنوبی به ایران، ارتباطی به مذاکرات وین ندارد و کره جنوبی که تاکنون برخلاف مناسبات بین المللی، دارایی‌های جمهوری اسلامی ایران را بلوکه کرده است، باید مطابق موازین حقوقی در اسرع وقت نسبت به آزادسازی همه پول های ایران - و نه فقط بخشی از آنها - اقدام نماید.وی افزود: البته سفر معاون وزیر خارجه کره به ابتکار خودشان بوده و بدیهی است که معاون محترم سیاسی وزیر خارجه از هر فرصتی برای مطالبه درست این حق ملت ایران استفاده خواهد کرد و مسئولیت حقوقی و سیاسی دولت کره جنوبی را به آنها یادآور خواهد شد.بهادری جهرمی ادامه داد: درباره حضور نمایندگان دیگر کشورها در وین، این سفرها تصمیم مستقل کشورها و مربوط به روابط دوجانبه آن‌هاست و انجام چنین رایزنی‌هایی، مربوط به خودشان است و فضای مذاکرات را تحت تأثیر قرار نخواهد داد. طبیعی است که هیأت ایرانی در چنین دیدارهایی دخالتی ندارد و بنای اظهار نظر در این مورد را هم نداشته و ندارد.سخنگوی دولت در پاسخ به سوالاتی در خصوص شایعه تغییر و ترمیم کابینه گفت: خواهش می کنم از انعکاس هرگونه شایعه به ویژه در حوزه هایی که دغدغه مردم هست و با معیشت مردم سر و کار دارد پرهیز شود رابطه دولت با مردم شفاف است و هر تصمیم که بخواهد اتخاذ شود اول با مردم در میان گذاشته می‌شود.

رییس مرکز تجارت الکترونیک خبر داد

کارمندان دیگر حق معامله با دولت ندارند

رییس مرکز تجارت الکترونیک می‌گوید با اجرای طرح جدید، کارمندان دولت دیگر اجازه ندارند در معامله‌ای با دولت وارد شوند.به گزارش ایسنا، علی رهبری در مراسم رونمایی از منع سیستمی و هوشمندانه از مداخله کارمندان در معاملات دولتی اظهار کرد: از سال‌ها قبل یکی از مسائل مهم نظارتی که در اقتصاد ایران مطرح بوده، بحث مدیریت معاملات دولت است. در این راستا برنامه ریزی شده معاملات دولت در بستر الکترونیک انجام شود تا امکان فساد در آنها به حداقل برسد.وی با بیان اینکه برنامه ریزی برای این موضوع از دهه ۸۰ و ۹۰ آغاز شده است، بیان کرد: برای جلوگیری از فساد قید شده که در هر معامله‌ای که دولت در آن به عنوان خریدار یا فروشنده حضور دارد، باید فرایند به شکل الکترونیک انجام شود. در همین راستا، سامانه ستاد (سامانه تدارکات الکترونیک دولت) کار خود را آغاز کرده و قواعد را مشخص می‌کند.رییس مرکز تجارت الکترونیک درباره نحوه عملکرد سامانه ستاد توضیح داد: طبق برنامه ریزی‌های صورت گرفته، همه معاملات مشمول باید در بستر ستاد انجام شوند. تاکنون بیش از ۱۰ هزار دستگاه دولت در این سامانه ثبت نام کرده‌اند که از این تعداد بیش از ۸۸۵۰ دستگاه فعال هستند. همچنین ۲۹۶ هزار فعال بخش خصوصی در ستاد ثبت اطلاعات وجود دارد.رهبری درباره جزییات معاملات صورت گرفته در ستاد نیز گفت: از سال ۹۱ تا دی ماه سال جاری، تعداد معاملات انجام شده در این بستر بیش از یک میلیون و ۱۰۰ هزار فقره بوده است. البته بخش مهمی از این معاملات از سال ۹۷ به بعد انجام شده است.وی با بیان اینکه در بستر ستاد، اجازه ورود کارمندان دولت به معاملات با دولت گرفته می‌شود، توضیح داد: این کارمندان شامل وزرا، نمایندگان مجلس و کارمندان دولت در تمام رده‌ها می‌شود. با توجه به اینکه این افراد احتمال دستیابی به رانت و انجام تبانی را دارند طبق قانون نباید اجازه ورود به معامله را داشته باشند.

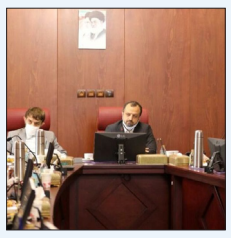

وزیر اقتصاد اعلام کرد؛

لزوم تدوین پیش نویس اصلاح اصل ۴۴قانون

اولین جلسه شورایعالی سیاست گذاری همایش بررسی اجرای سیاست‌های کلی اصل ۴۴ قانون اساسی امروز با حضور وزرای اقتصاد که از سال ۱۳۸۴ تا امروز در اجرای این سیاست‌ها مسئولیت داشتند و رییس کمیسیون اقتصادی مجلس و عضو مجمع تشخیص مصلحت نظام، برگزار شد. به گزارش اقتصاد آنلاین، سید احسان خاندوزی در پایان نشست خود با وزرای سابق امور اقتصادی و دارایی و برخی صاحب نظران و مسئولان دولتی و نمایندگان مجلس شورای اسلامی، از جمله داود دانش جعفری، سید شمس الدین حسینی، مسعود کرباسیان، محمدرضا پور ابراهیمی رییس کمیسیون اقتصادی مجلس شورای اسلامی، حسین قربانزاده رییس سازمان خصوصی سازی و علی آقا محمدی عضو مجمع تشخیص مصلحت نظام در جمع خبرنگاران اظهار کرد: پس از طی ۱۵ سال از ابلاغ سیاست‌های کلی اصل ۴۴ قانون اساسی و بویژه بند (ج) این سیاست ها در مورد واگذاری شرکت‌های دولتی، نقاط قوت و ضعف سیاست‌ها آشکار شده و به همین سبب رهبر معظم انقلاب اسلامی نیز صراحتاً خواستار بازنگری این قانون شدند.وی تصریح کرد: در همین راستا، بلافاصله بعد از شروع بکار دولت سیزدهم، کارگروهی در وزارت اقتصاد مأمور تهیه پیش نویس لایحه اصلاح قانون اجرای سیاست های کلی اصل ۴۴ قانون اساسی شد و ما برای غنای بیشتر لایحه مذکور تصمیم گرفتیم، همایشی را در سالگرد ابلاغ این سیاست ها در بهار سال ۱۴۰۱ برگزار کنیم.وزیر اقتصاد اعلام کرد: امروز اولین جلسه شورایعالی سیاست گذاری این همایش بود که طی آن از تمام وزرای اقتصاد که از سال ۱۳۸۴ تا امروز در اجرای سیاست های اصل ۴۴ مسئولیت داشتند، دعوت شده بود و اتفاقاً آنها نکات و پیشنهادات خوبی را در این ارتباط ارائه دادند.

تداوم نقص اطلاعات برای اخذ مالیات

اختلاف‌ها سر معرفی خانه‌های خالی بالا گرفت!

با توجه به اینکه وزارت راه و شهرسازی باید در ۱۷ دی ماه لیست نهایی خانه‌های خالی را معرفی می‌کرد، جدیدترین اظهارات مسئولان سازمان امور مالیاتی حاکی از آن است که اطلاعات حدود ۱۲ هزار واحد مسکونی خالی در اختیار این سازمان قرار گرفته است اما باز هم این اطلاعات برای اخذ مالیات کافی نیستند و نقص دارند. بنابراین، اجرای مالیات خانه‌های خالی همچنان درگیر اختلافات سر معرفی اطلاعات این خانه‌هاست و نهادی کوتاهی در بلاتکلیف ماندن این قانون را برعهده نمی‌گیرد.به گزارش ایسنا، پس از اینکه سازمان امور مالیاتی در هفته گذشته اعلام کرد که اطلاعاتی ارسالی از سوی وزارت راه و شهرسازی درباره خانه‌های خالی ایراد دارد و نمی‌توان بر مبنای آن‌ها نسبت به مطالبه مالیات اقدام کرد، وزارت راه و شهرسازی از ارسال لیست نهایی خانه‌های خالی تا ۱۷ دی ماه به سازمان امور مالیاتی خبر داد. اکنون، تازه‌ترین اعلام محمد مسیحی _ معاون سازمان امور مالیاتی که شب گذشته در یک برنامه تلویزیونی مطرح کرد، حاکی از آن است که حدود ۱۲ هزار واحد مسکونی خالی به سازمان مالیاتی ارسال شده که ۹۰۰۰ واحد متعلق به اشخاص حقوقی و ۳۰۰۰ واحد نیز مربوط به اشخاص حقیقی است و بررسی‌ها نشان می‌دهد، اطلاعات مربوط به این واحدها باز هم کامل نیست.

برگشت مجدد اطلاعات خانه‌های خالی برای رفع ایرادات

طبق گفته وی، واحدهای خالی معرفی شده کمتر از ۱۲۰ روز خالی بوده‌اند و قرار شده تا ایرادات آن‌ها رفع شود زیرا، طبق قانون، یک ملک در یک سال مالیاتی حداقل باید ۱۲۰ روز خالی باشد و پس از این ۱۲۰ روز به ازای هر ماه سازمان مالیاتی می‌تواند نسبت به اخذ مالیات اقدام کند. از سوی دیگر، یکی از ابهامات در این زمینه این است که چرا سازمان امور مالیاتی نسبت به اخذ مالیات از یک میلیون و ۳۰۰ هزار خانه خالی که مربوط به قانون ۱۳۹۴ است اقدام نمی‌کند که معاون سازمان مالیاتی ضمن بیان اینکه با اطلاعات موجود فقط از ۳۰۰۰ خانه خالی می‌توان مالیات گرفت، پاسخ داد: مبنای قانون برای شناسایی خانه خالی خود اظهاری است که یک میلیون خانه خالی شناسایی شده مربوط به قانون سال ۱۳۹۴ مبنای آن‌ها از سال ۱۳۹۹ براساس مراجعه نکردن است که قرار شده این موضوع راستی آزمایی شود. علاوه بر این، با توجه به اینکه پیش از این نیز سازمان مالیاتی اطلاعات خانه‌های خالی را ناقص دانسته بود، مسیحی اطلاعات لازم و دقیق برای اخذ مالیات از خانه‌های خالی را اطلاعات هویتی ملک، مالک، متراژ ملک و زمان خالی بودن اعلام کرد. یکی دیگر از ابهامات اجرای مالیات خانه‌های خالی، تعداد خانه‌های اعلامی از سوی سازمان مالیاتی و وزارت مسکن است زیرا، سازمان امور مالیاتی می‌گوید که ۱۲ هزار واحد معرفی شده اما وزارت مسکن از شناسایی بیش از یک میلیون خانه خبر می‌دهد.

آخر دی، لیست خانه‌های خالی نهایی می‌شود

در این زمینه، محمود محمودزاده_ معاون وزیر راه و شهرسازی می‌گوید که یک میلیون و ۳۰۰ هزار واحد مسکونی خالی شناسایی شده و برای مالکان آنها برای بار سوم پیامک ارسال شده است تا اطلاعات مربوط به خانه‌های خود را مجدد ویرایش کنند که کمترین ریسک مبنی بر اشتباه و نقص اطلاعات وجود داشته باشد. وی با بیان اینکه تا آخر دی ماه اطلاعات خانه‌های خالی نهایی و از ابتدای بهمن از این خانه‌ها مالیات اخذ می‌شود، گفت: یک میلیون و ۳۰۰ هزار خانه خالی شناسایی شده عموما مربوط به قانون سال ۱۳۹۴ است زیرا، برای قانون جدید هنوز مهلت تعیین شده که ۱۲۰ روز سپری نشده است.

مقصر، فقط وزارت مسکن نیست

علاوه بر این، نکته کلیدی در راستای اجرای مالیات خانه‌های خالی این است که کدام نهاد کم‌کاری کرده است؟ در این زمینه، معاون وزارت راه و شهرسازی از اینکه همه بار اجرای این قانون بر وزارت راه و شهرسازی قرار گرفته انتقاد می‌کند و می‌گوید: در قانون، نظام بانکی باید افرادی که نسبت به خوداظهاری اطلاعات خانه‌های خود اقدام نکرده باشند از خدمات بانکی محروم کند، آیا اجرای این تکلیف از بانک‌ها پیگیری شده است؟وی افزود: از سوی دیگر، سازمان هدفمندی یارانه‌ها موظف است یارانه کسانی که وضعیت سکونتی خود را اعلام نکردند، قطع کنند، آیا اجرای این تکلیف نیز مورد بررسی قرارگرفته است؟ ما با تضارب اطلاعات و مکاتبه با سیار دستگاه‌ها اطلاعات سکونتی ۶۰ میلیون خانوار را ثبت کرده‌ایم. اجرای صفر تا صد قانون را نباید از وزارت راه و شهرسازی انتظار داشت بلکه سازمان امور مالیاتی هم باید گام‌های لازم را بردارد.

سازمان مالیاتی و مجلس: وزارت مسکن متولی اصلی قانون

در واکنش به این صحبت‌ها، مسیحی به بندهایی از قانون مالیات خانه‌های خالی اشاره می‌کند که طبق آن وزارت راه و شهرسازی با هماهنگی وزارت ارتباطات باید به واحدهای مسکونی انبوه سازان که بیش از یک سال خالی باشند، یک ماه مانده به پایان مهلت اخطار بدهد و سامانه املاک و اسکان باید به گونه‌ای طراحی شده باشد که امکان عرضه واحدها برای اجاره در آن پیش‌بینی شده باشد که این موارد رعایت نشده است. طبق گفته معاون سازمان مالیاتی، براساس آنچه که قانون تعیین کرده است اگر مردم نسبت به مالیات خانه‌های خالی اعتراض داشته باشند، نماینده وزارت مسکن باید متقاعد شود که بنابراین، وزارت راه و شهرسازی نماینده اصلی اجرای این قانون است. علاوه بر این، مهدی طغیانی نیز می‌گوید: با اینکه باید تمام دستگاه‌های مربوطه نسبت به اجرای دقیق قانون اقدام کنند اما ستون اصلی اجرای این قانون مالیات خانه‌های خالی وزارت مسکن است. بنابراین، اظهارات مسئولان درباره دلایل اجرا نشدن قانون مالیات خانه‌های خالی بیانگر این است که اجرای این قانون همچنان درگیر اختلافات است و بر سر اینکه متولی اصلی اجرای مالیات خانه‌های خالی کیست، بحث است. فارغ از این مسئله، وزارت راه و شهرسازی مجدد وعده داده تا پایان دی ماه اطلاعات خانه‌های خالی راستی آزمایی و نهایی و از ابتدای بهمن نسبت به مطالبه مالیات برای آن‌ها اقدام می‌شود که این سوال را ایجاد می‌کند که با وجود بلاتکلیفی اجرای این قانون تاکنون چه تضمینی وجود دارد که تا پایان این ماه اطلاعات تکمیل و برای اخذ مالیات اقدام خواهد شد؟

بدهی زنجیره تولید به بانک ها نگران کننده است

یک کارشناس بانکی گفت: طرح تامین مالی تولید در مجموع طرح خوبی است اما بنظر می‌رسد بدهی بخشی از تولید کنندگان به بانک‌ها مشکلاتی را ایجاد کند.اقتصادآنلاین - صبا نوبری؛ طرح تامین مالی زنجیره‌ای که از ۱۱دی‌ماه به صورت پایلوت اجرایی شد، طرحی است که قصد دارد ضمن تسهیل تامین مالی زنجیره‌های تولید، ریسک و فساد تامین مالی را کاهش دهد. در همین رابطه کامران ندری، کارشناس پولی و بانکی در رابطه با شیوه کار این طرح به خبرنگار اقتصادآنلاین گفت: طرح تامین مالی زنجیره تولید، طرحی است که قصد دارد تعهد راس هرم توزیع را تضمین بکند.وی افزود: معمولا تقاضا برای نهاده‌ها از بنگاهی شروع می‌شود که محصول نهایی را تولید می‌کند. مثلا یک شرکت بزرگ خودروسازی برای فولادی‌ها و قطعه‌سازان تقاضا ایجاد می‌کند و چون این شرکت هزینه تامین مواد اولیه خود را به صورت نقدی با این تولیدکنندگان تسویه می‌کند، باید تعهد بدهد که بدهی خود را در سررسید معین پرداخت خواهد کرد.این کارشناس ادامه داد: این طرح به شکل استاندارد شده و الکترونیکی شده این تامین اعتبار را تسهیل می‌کند؛ به این صورت که برای مثال هر یک میلیون تعهد، بانک‌ها ضمانت می‌کنند که اگر روزی یک قطعه‌ساز در بازار به نقدینگی نیاز پیدا کرد بتواند با ضمانت بانک‌مرکزی آن را تنزیل بکند.این استاد دانشگاه در رابطه با مزایای این طرح گفت: قرار است این طرح تامین مالی را برای زنجیره تولید با کمک بانک‌ها استاندارد بکند، ریسک ها را کم کند تا زنجیره تولید بتواند آسان‌تر و با ریسک کمتر فعالیت بکند.وی در پاسخ به ادعای تورم‌زا نبودن این طرح گفت: به نظر من این که قرار است این طرح مانع تورم شود، کمی بزرگنمایی است. زیرا به هرحال نوعی نقدینگی ایجاد می‌شود. البته ممکن است از جنس m۲ نباشد اما به هر حال این شیوه هم در کشور تقاضا ایجاد می‌کند و اگر منابع کافی برای این تقاضا وجود نداشته باشد، قیمت‌ها افزایش خواهد یافت.این کارشناس در پایان با اشاره به اینکه در مجموع ارزیابی مثبتی از این طرح دارد، خاطرنشان کرد: البته بعید می‌دانم به این سادگی‌ها بشود آن را عملی کرد؛ زیرا مسئله مهم، اعتبار راس زنجیره است که بانک‌ها قصد دارند ضمانت آن را بکنند. من فکر می‌کنم این تولیدکنندگان بزرگ، اعتبار لازم را ندارند؛ زیرا بدهی‌شان به بانک‌ها زیاد است و اگر هم نکول بکنند، فشار بر سیستم بانکی وارد می‌شود که ادامه مشکلات گذشته است.

راهکار حضور قدرتمند ایران در بازار عراق

اتاق بازرگانی ایران در جدیدترین گزارش خود به بررسی ابعاد مختلف حضور ایران در بازار عراق پرداخته و راه‌حل‌هایی ارائه کرده تا این بازار از دست تجار ایرانی خارج نشود.به گزارش ایسنا، برآوردهایی که در طول سال‌های گذشته از وضعیت تجاری ایران منتشر شده نشان می دهد که عراق پس از چین در این سال‌ها دومین مقصد اصلی صادرات کالاهای ایرانی بوده و بخش مهمی از تمرکز صادرکنندگان ایرانی برای به دست آوردن بازار کشورهای همسایه، بر حضور در عراق قرار داشته است.با وجود روند صعودی تجارت با عراق در سال‌های اخیر، اما بهبود نسبی وضعیت سیاسی و امنیتی در این کشور باعث شده دولت بغداد محدودیت‌هایی را بر واردات برخی کالاها به عراق وضع کند تا تولیدکنندگان این کشور امکان فعالیت بیشتری به دست آورند.هرچند صادرات ایران به عراق تنوع بالایی دارد اما صرف اعمال برخی محدودیت‌ها این نگرانی را به وجود آورده که شاید صادرکنندگان ایرانی یکی از مهم‌ترین مقاصد صادراتی خود را از دست بدهند. اتاق بازرگانی ایران در گزارش جدید خود به این نگرانی پرداخته و راهکارهایی را برای حفظ حضور قدرتمند ایران در این بازار ارائه کرده است.پژوهش حاضر در دو بخش تدوین شده است. نخست دو روند اساسی در عراق امروز، یعنی گام‌های تدریجی این کشور برای بازسازی اقتصادی و اولویت دادن به تنش‌زدایی در سیاست خارجی مورد بررسی قرار گرفته و در بخش دوم نیز، چالش‌ها و فرصت‌های روابط اقتصادی ایران و عراق بازبینی و همچنین احتمالاتی درباره روندهای آتی این کشور مطرح شده است.عراق در دوران پسا صدام، علی‌رغم انتظار عمومی برای بهبود وضعیت این کشور و جریان درآمدهای سرشار نفتی، به دلیل معضلاتی مانند فساد، بخشی‌نگری، شکاف‌های مذهبی و سیاسی، ظهور تروریسم، تأثیر منفی منازعات بازیگران خارجی، طایفه‌گرایی و کج‌کارکردی دولت مرکزی، نتوانست نارسایی‌های موجود را به نحو احسن مدیریت کند. تصویب یک سند راهبردی باهدف اصلاح بخش عمومی و کاهش وابستگی به نفت و تلاش این کشور برای حمایت از تولید داخلی نیز تاکنون نتوانسته راه به‌جایی ببرد. اما عراق همچنان با جدیت به دنبال بازسازی اقتصادی است. از سوی دیگر، درک گسترده مردم این کشور از تأثیر منفی منازعات منطقه‌ای و بین‌المللی بر ثبات و توسعه اقتصادی عراق، تقویت گفتمان‌های ملی‌گرایی و عرب‌گرایی و نیز محدودیت‌های ژئوپلیتیک این کشور باعث شده تا رفع تنش از سیاست خارجی، به‌ویژه در مراوده با کشورهای عربی نیز در دستور کار حاکمیت این کشور قرار گیرد.در باب روابط این کشور با ایران، اگرچه در دو دهه اخیر بنا بر توسعه همکاری‌های چندجانبه قرار داشته، اما پیچیدگی‌های بسیاری نیز در این میان هست که ناشی از عوامل متعدد اقتصادی و غیراقتصادی است. افتراقات فرهنگی و مذهبی، القای نقش منفی برای ایران در توسعه و بازسازی عراق به دلیل مسائل سیاسی، چالش‌های ایجادشده توسط احزاب و گروه‌های سیاسی سنتی در عراق، عدم به روزرسانی سیاست‌های اقتصادی ایران در مقابل عراق، به‌ویژه در مورد ناترازی تجاری و سایر موضوعات حل‌نشده در خلال این روابط، ازجمله این پیچیدگی‌ها است که لزوم بازنگری در سیاست‌های تجاری و غیرتجاری ایران را در قبال عراق یادآوری می‌کند.لذا بر این اساس می‌توان برخی احتمالات را در مورد آینده روندهای مؤثر بر روابط ایران و عراق در نظر گرفت: اول این‌که در صورت ادامه چندگانگی در سیاست داخلی عراق، مسیر ارتباط دوجانبه ناهموار باقی خواهد ماند؛ دوم این‌که بازار عراق به دلیل توسعه همکاری‌های منطقه‌ای و اولویت جذب سرمایه‌گذاری خارجی برای بازسازی کشور بسیار رقابتی‌تر خواهد شد که این مسئله باید توسط ایران مدنظر قرار داده شود؛ سوم این‌که تنوع‌بخشی عراق در مبادی ورودی برای تأمین نیازهای اساسی خود، بر ترکیب صادراتی ایران به این کشور اثرگذار خواهد بود؛ چهارم این‌که عدم آورده اقتصادی قابل‌توجه ناشی از نفوذ ایران در عراق در سال‌های اخیر نشان می‌دهد در نظر گرفتن راهکارهای جایگزین برای توسعه روابط اقتصادی و حفظ بازار عراق از ضروریات است و پنجم و در پایان این‌که گسترش چشمگیر روابط عربستان و امارات با عراق و لزوم رقابت ایران با این دو کشور ازجمله مسائل تعیین‌کننده در آینده روابط دوجانبه ایران و عراق است.

گزیده خبر

مدیرکل تعاون، کار و رفاه اجتماعی آذربایجان شرقی اعلام کرد؛

فراخوان نخستین جشنواره ایده های برتر اشتغالزا و کارآفرینی منتشر شد

آذربایجان شرقی – شیعه نواز: فراخوان نخستین جشنواره ایده های برتر اشتغالزا و کارآفرینی از سوی وزارت تعاون، کار و رفاه اجتماعی منتشر شد.مدیرکل تعاون، کار و رفاه اجتماعی آذربایجان شرقی با اعلام این خبر اظهار کرد: معاونت توسعه ی کارآفرینی و اشتغال وزارت تعاون، کار و رفاه اجتماعی بر اساس رسالت و رویکرد دولت سیزدهم و تلاش برای ایجاد و تثبیت اشتغال موجود و با هدف شناخت ایده پردازان خلاق و فرصت های ویژه اشتغال در مناطق مختلف کشور، اقدام به شناسایی و کمک به عملیاتی نمودن ایده های برتر اشتغالزا کرده است. حسین فتحی با تشریح اهداف راهبردی این جشنواره اضافه کرد: توسعه و ترویج فرهنگ ایده پردازی، کارآفرینی و اشتغالزایی، شناسایی ایده های برتر و تشکیل بانک اطلاعاتی از ایده های برتر و صاحبان ایده، فراهم نمودن زمینه حمایت از ایده های برتر اشتغالزا و عملیاتی نمودن آنها و کمک به اشتغال پایدار در کشور از جمله اهداف برگزاری این جشنواره است.فتحی افزود: بر اساس این فراخوان، صاحبان ایده در سراسر کشور می توانند در بازه زمانی ۲۰ دی لغایت ۱۰ بهمن ماه سال جاری با مراجعه به سامانه کارآفرینان برتر به نشانی زیر نسبت به ثبت ایده خود اقدام و در این رویکرد مهم کارآفرینی شرکت کنند:
.https://karafarinanebartar.mcls.gov.ir

رییس دانشگاه علوم پزشکی هرمزگان:

خدمت‌رسانی به مناطق سیل‌زده هرمزگان ادامه دارد

رییس دانشگاه علوم پزشکی از تداوم خدمت رسانی به مناطق سیل زده ناشی از بارندگی های اخیر در هرمزگان خبر داد و گفت: بخش بهداشت و درمان استان از ابتدای بحران سیل در کنار سایر ارگانهای دولتی و خدمات رسان بوده و این روند تا رفع مشکلات سیل زدگان ادامه دارد.حسین فرشیدی افزود: کارشناسان حوزه های مختلف اورژانس، بهداشت و درمان از ابتدای شرایط بحران از مناطق سیل زده در اکثر شهرستانهای استان بازدید کردند؛ همچنین ضمن اعلام آمادگی پایگاه های اورژانس شهری و بین جاده ای، اورژانس هوایی و دریایی بر تامین دارو، تجهیزات پزشکی و سوخت به میزان لازم جهت استمرار خدمات حداقل تا ۷۲ ساعت بعد از وقوع بحران تاکید شد.رییس دانشگاه علوم پزشکی هرمزگان تصریح کرد: همزمان با بحران سیل در استان پس از بررسی تیم های ارزیاب، مشخص شد؛ محور جاسک به بشاگرد به علت طغیان رودخانه شریفی، راه ارتباطی چند روستا در بشاگرد به علت طغیان رودخانه های جگین و گابریک، مسیر رویدر به علت طغیان رودخانه آبنمای کرویه، محور بندرچارک به بندرلنگه به علت طغیان آبنمای چارک مسدود و بازار قدیم قشم نیز دچار آبگرفتگی شده است.

شهردار گرگان:

مدت زمان صدور پروانه های ساختمانی کاهش یافت

شهردار گرگان از کاهش محسوس مدت زمان صدور پروانه های ساختمانی از سوی شهرداری خبر داد.مهندس محمدرضا سبطی در سی و ششمین جلسه شورای اسلامی شهر ابتدا به فرایند اجرای سازه میدان ورودی گرگان با بیان اینکه بازدیدهای مستمری از تجهیزات و سازه های شهری صورت می گیرد، اظهار داشت: بخشی از نابسامانی هایی که در تجهیزات شهرداری وجود دارد مربوط به مسائل حقوقی است که در حال پیگیری رفع آن هستیم.وی با تاکید بر تسریع در فرایند خدمت رسانی بیان کرد: در حوزه خدمات رسانی شهرسازی، مدت زمان فرایند اداری صدور پروانه های ساختمانی به یک هفته کاهش یافته که حاصل تلاش همکاران سختکوش ما در شهرداری بوده است.شهردار گرگان ادامه داد: این کاهش مدت درحالی صورت گرفته که پیشتر این فرایند بین دو تا چهار ماه به طول می انجامید.

رئیس سازمان آتش نشانی و خدمات ایمنی شهرداری گرگان:

کارکنان بیمارستان فلسفی و مجتمع سروش آموزش اطفاء حریق دیدند

رئیس سازمان آتش نشانی و خدمات ایمنی شهرداری گرگان از آموزش اطفاء حریق به کارکنان بیمارستان فلسفی و ساکنین مجتمع سروش خبر داد.موسی الرضا صفری اظهار داشت: در ادامه طرح شهر ایمن با مشارکت شهروندان ظرف یک هفته گذشته ۱۶ نفر از کارکنان بیمارستان فلسفی به صورت تئوری آموزش اطفاء حریق دیدند.صفری افزود: برنامه آموزش نیمه حرفه ای پرسنل بیمارستان فلسفی در قالب شهر ایمن و با محوریت تشکیل تیم واکنش سریع بین تعدادی از پرسنل بیمارستان انجام شده است.وی خاطرنشان کرد: در ادامه طرح شهر ایمن، ۲۴ نفر از ساکنین مجتمع های مسکونی مرتفع در مجتمع مسکونی سروش واقع در سروش چهارم آموزش ایمنی و اطفا حریق دیدند.رئیس سازمان آتش نشانی و خدمات ایمنی شهرداری گرگان، همچنین با پیگیری های انجام شده در قالب طرح شهر ایمنی و با محوریت آموزش نمازگزاران مساجد سطح شهر، اولین دوره آموزشی در مسجد حضرت امیر (ع) برگزار شد

افزایش تولید بنزین در ونزوئلا

ونزوئلا پس از یک دوره طولانی کمبود بنزین که باعث تشکیل صفهای طولانی خودروها در مقابل پمپ بنزین‌ها شده بود، تولید بنزین را افزایش داد.به گزارش ایسنا، شرکت نفتی دولتی PDVSA از ایران برای تعمیر و تعویض تجهیزات پالایشگاههای فرسوده کمک گرفت. همچنین ظرفیت پالایش خود را تقویت کرد تا از گریدهای نفتی بیشـــتری برای تولید بیشتر بنزین و دیزل استفاده کند.پالایشگاههای شرکت PDVSA هفته جاری حداقل ۱۶۰ هزار بشکه در روز بنزین و مواد دیگری شامل الکیلیت تولید کردند. این شرکت همچنین حدود ۳۸ هزار بشکه در روز دیزل تولید کرد. تولید بنزین شرکت PDVSA در دسامبر ۸۲ هزار بشکه در روز بود.هنوز معلوم نیست تولید بالاتر چه مدت طول خواهد کشید زیرا بسیاری از تاسیسات فرسوده باید جایگزین شوند. همه واحدهای پالایشی به صورت همزمان فعالیت می کنند که ممکن است نوع و کیفیت سوختهای تولید شده را محدود کند.خرده فروشی بنزین که از سال ۲۰۲۰ بر اساس دلار است، اکنون منبع اصلی درآمد شرکت PDVSA است. ونزوئلا که از اعضای موسس اوپک است، با کمبود بنزین و دیزل دست و پنجه نرم می کند که به ایجاد صفهای طولانی و سهمیه بندی بنزین منتهی شد با این حال این وضع از سال ۲۰۲۰ با واردات بنزین از ایران بهبود پیدا کرده است.ال پالیتو که کوچکترین پالایشگاه شرکت PDVSA با ظرفیت تولید ۱۴۶ هزار بشکه در روز است، در پایان هفته گذشته پس از ۱۲ ماه توقف، تولید بنزین را ازسرگرفت. به گفته چهار منبع آگاه، کارکنان موفق شدند چندین واحد این پالایشگاه را که برای تولید بنزین ضروری هستند، راه اندازی کنند.آموی که بزرگترین پالایشگاه شرکت PDVSA با ظرفیت ۶۴۵ هزار بشکه در روز در کرانه غربی ونزوئلاست، پس از این که فعالیتش را در دسامبر ازسرگرفت؛ ۶۴ هزار بشکه در روز نفت پالایش کرد. در پالایشگاه پوئرتو لاکروز با ظرفیت ۱۸۷ هزار بشکه در روز در شرق ونزوئلا هم تولید سوخت در هفته‌های اخیر تثبیت شده و به حدود ۳۳ هزار بشکه در روز رسیده است.

افزایش قیمت نفت ازسر گرفته شد

قیمت نفت در معاملات روز سه شنبه بازار جهانی تحت تاثیر بهبود ریسک پذیری سرمایه‌گذاران، افزایش یافت.به گزارش ایسنا، بهای معاملات نفت برنت با ۴۰ سنت معادل ۰.۵ درصد افزایش، به ۸۱ دلار و ۲۷ سنت در هر بشکه رسید. نفت برنت روز گذشته یک درصد نزول کرده بود.بهای معاملات وست تگزاس اینترمدیت آمریکا با ۵۲ سنت معادل ۰.۷ درصد افزایش، به ۷۸ دلار و ۷۵ سنت در هر بشکه رسید. شاخص نفت آمریکا روز دوشنبه ۰.۸ درصد کاهش پیدا کرده بود.افت ارزش دلار در معاملات روز سه شنبه از قیمتهای نفت پشتیبانی کرد چرا که نفت را برای خریداران غیرآمریکایی ارزان‌تر می کند.یک کمیته سنای آمریکا هفته جاری جلسه‌ای را برای انتصاب جروم پاول، رییس فدرال رزرو و لائل برینارد، معاون انتصابی وی برگزار می کند که ممکن است جزییات جدیدی درباره برنامه‌های بانک مرکزی آمریکا برای تحکیم سیاست پولی به همراه داشته باشد.افت اخیر قیمتهای نفت تحت تاثیر نگرانیها پیرامون افزایش موارد ابتلا به کووید ۱۹ در سراسر جهان و متاثر شـــدن تقاضا برای ســـوخت اتفاق افتاده است. راویندرا رائو، مدیر تحقیقات کالا در شرکت «کوتاک سکیوریتیز» گفت: افزایش موارد ابتلا به کووید ۱۹ مایه نگرانی است زیرا محدودیتها روی رفت و آمد و تقاضا برای سوخت تاثیر می گذارند. با این حال با وجود افزایش اخیر موارد ابتلا، هیچ اقتصاد بزرگی در دنیا به دنبال اعمال قرنطینه ســـخت گیرانه نیســـت. وضعیت ویروس، مسائل مربوط به عرضه و روندهای بازارهای سهام عامل کلیدی خواهد بود که روی قیمتهای نفت در کوتاه مدت تاثیر می گذارند.دو منبع آگاه به رویترز گفتند: شرکت آرامکوی سعودی به حداقل دو خریدار شمال آسیا اطلاع داده است که حجم نفت مورد تقاضای آنها را در فوریه به طور کامل تامین می کند.

جزییات افزایش تعرفه برق از اول بهمن ماه

معـــاون هماهنگی توزیـــع توانیر جزییات افزایـــش تعرفه برق مشترکان پر مصرف از ابتدای بهمن ماه را تشریح کرد.به گزارش ایسنا، غلامعلی رخشانی مهر امروز در برنامه تلویزیونی، با اشاره به آغاز اجرای آئین نامه نحوه محاســـبه تعرفه برق از بهمن ماه تصریح کرد: در این مصوبه دو شاخص که مبنای قیمت گذاری بوده و از پیشـــتر هم در قبوض وجود داشت، تغییری نکرده به عبـــارت دیگر الگوها و پایه قیمت گـــذاری بر مبنای الگو هیچ تغییری نکرده و آنچه که تغییر کرده، پله های مصرفی است، به طوری که پله ها اکنون به مصرف تا سطح الگو، ۱.۵ برابر الگو، تا ۲ برابر الگو و بیش از دو برابر الگو تقســـیم شده است.وی درباره عدم تغییر الگوی مصرف با اشاره به این که اکنون به طور مثال در تهران و بیشتر مناطق کشـــور الگوی مصرف ۲۰۰ کیلووات ساعت در ماه بوده که نسبت به قبل تغییری نداشه است، افزود: براساس آمار سامانه های پرداخت قبوض، در این فصل ۸۵ درصد از مردم در سطح این الگو یا حتی کمتر، برق مصرف می کنند که به این گروه اطمینان می دهیم شاهد تغییری در مبلغ قبوض برق نخواهند بود.معاون هماهنگی توزیع توانیر با اشـــاره به این که در این فصل تنها ۱۵ درصد از مشـــترکان هستند که بیشتر از الگو مصرف دارند، اظهار کرد: در تابستان نیمی از برق تولیدی کشـــور یعنی حدود ۳۰ هزار مگاوات، در بخش خانگی مصرف می شـــود که ۸۵ درصد از مردم به اندازه نیمـــی از این میزان (۱۵ هزار مگاوات) از بـــرق بخش خانگی را مصرف می کنند و ۱۵ درصد به اندازه بقیه مصرف برق دارند.رخشانی مهر در عین حال به رونمایی از گروهی پرداخت که با وجود تعداد قرار گرفتن در اقلیـــت به لحاظ تعداد، به اندازه ۴ نیروگاه بزرگ برق مصرف می کننـــد و گفت: از بین ۳۰ میلیون مشـــترک خانگی، تنها ۶۰۰ هزار مشـــترک که ۲ درصد از مجموع جمیعت مشترکان خانگـــی را دربرمی گیرند، بیش از ۳۰۰۰ مگاوات از مصرف برق کشور را به خود اختصاص داده اند که این میزان به اندازه تولید برق ۴ نیروگاه بزرگ و مصرف برق میلیون ها مشـــترک عادی است.معاون هماهنگی توزیع توانیر با تاکید بر این که اگر این ۲ درصد، مصرف برق خود را به نصف کاهش دهند، بخش مهمی از محدودیت های برقی در تابســـتان از بین می رود، خاطرنشان کرد: همه تمرکز آئین نامه نحوه محاسبه تعرفه برق که از بهمن ماه آغاز می شود، روی کنترل مصارف گروه هایی است که بیش از الگو مصرف می کنند.رخشـــانی مهر با بیان اینکه از این پس مردم به جای قیمت برق باید با اصطلاح کیلووات ســـاعت آشنا شـــوند چرا که همه مصارف وسایل برقی با این میزان سنجیده می شـــود، اظهار کرد: استفاده متعارف و درست از وسایل برقی، تنها راهکار کنترل مصرف و نگاه داشتن میزان مصرف در سطح الگواست. به طور مثال وقتی دمای آسایش براساس اصول علمی و پزشـــکی ۲۵ درجه سانتیگراد اســـت، تنظیم کولر روی دمای پایین تر از ۲۵ درجه، به معنای مصرف و استفاده نامتعارف تلقی می شود.وی همچنین با ارائه مثالی دیگر توضیح داد: استفاده به اندازه از سیستم روشنایی در مکانی که حضور داریم، متعارف و روشن نگه داشتن لامپ ها در مکانی که حضور نداریم، نامتعارف اســـت و باعث خروج از الگوی مصرف می شود. آئین نامه نحوه محاســـبه تعرفه برق تنها به دنبال افزایش توجه مردم به میزان مصارفشان است چرا که هرچه مصارف در سطح الگو باشد، می توان شبکه برق پایداری داشـــت.معاون هماهنگی توزیع توانیر همچنین در خصوص تاثیر اســـتخراج غیرمجـــاز رمز ارز نیز با تقدیر از مراکز مجاز استخراج رمز ارز که در تابستان و زمستان با صنعت برق همکاری می کنند گفت: بخش عمده اســـتخراج ها در فضای غیرمجاز اتفاق می افتد که به منظور شناسایی این مراکز و افراد که باعث آسیب به وسایل برقی سایر مشترکان می شوند، توانیر اقدام به اختصاص پاداش به معرفی کنندگان و افشا کنندگان کرده است.رخشـــانی مهر همچنین از همه مشترکان خواســـت تا با نصب اپلیکیشـــین «برق من» نسبت به مدیریت مصارف خود اقدام و از سایر خدماتی که در این برنامه گنجانده شده است، استفاده کنند.

گزیده خبر

افزایش ۵۳ درصدی صادرات نفت ایران به چین در سال ۲۰۲۱

چین با وجود تحریم‌های شـــدید آمریکا علیـــه بخش نفتی ایران و ونزوئلا، واردات نفت خام خود را از این دو کشور در سال ۲۰۲۱ به بیشترین میزان در سه سال گذشته رساند.به گزارش خبرگزاری تسنیم به نقل از بلومبرگ، چین واردات نفت خام خود از ایران و ونزوئلا را در سال ۲۰۲۱ به بیشترین میزان در ســـه سال گذشته رساند.بر اســـاس داده‌های شرکت «کپلر» که داده های بازار نفت را رصد می کند، پالایشگاه های نفت خام در بزرگترین واردکننده جهان در سال ۲۰۲۱، ۳۲۴ میلیون بشکه نفت از ایران و ونزوئلا خریده‌اند که حدود ۵۳ درصد بیشتر از سال قبل از آن است. این بیشترین میزان از ســـال ۲۰۱۸ که در آن چین ۳۵۲ میلیون بشـــکه از این دو کشور خریداری کرد، محسوب می‌شود.بر اســـاس این گزارش، خریداران چینی، به‌ویژه پالایشـــگاه‌های خصوصی، از سیاست شدید واشنگتن در قبال ایران و ونزوئلا ســـود برده‌اند و پس از توقف خرید از سوی همتایان خود در سایر نقاط آســـیا، مدت‌ها بدون توجه به تحریم‌های آمریکا علیه این دو کشـــور به خرید نفت ادامه داده اند.انبوه محموله‌های نفت فروخته‌نشـــده، افزایش قیمت‌های بین‌المللی و صدور ســـهمیه‌های واردات نفت خام بیشتر توسط پکن، پالایشگاه‌های خصوصی در چین را تشویق کرده است تا نفت بیشتری را از این دو کشـــور وارد کنند. این محموله ها معمولاً در اطلاعات رســـمی گمرک نشان داده نمی شوند.آنوپ سینگ، رئیس تحقیقات درباره نفتکش‌ها در شـــرکت کارگزاری کشتیرانی برائمر ای‌سی‌ام Braemar ACM گفت: این افزایش (واردات) همزمان با افزایش قیمت نفت رخ داد.وی در ادامه مدعی شد آمریکا که برای توافق هسته ای با ایران در حال تلاش است، سختگیری تحریم های خود را تاحدودی کاهش داده اســـت.به گفته سینگ، حمل و نقل نفت تحریم شده معمولاً با کشتی‌های قدیمی که باید اسقاط می‌شدند، صورت می گیرد و این امر باعث صرفه‌جویی در هزینه‌ها می‌شود.وی تأکید کرد که محموله‌ها ممکن اســـت مستقیماً از کشور مبدأ با نفتکش‌هایی که تاریک شـــده‌اند - به این معنی که فرستنده‌های آنها خاموش است - حمل شوند یا بین کشتی‌ها در دریا منتقل شوند تا نفت خام از آنجا بپوشانند.
اغلـــب نام تجاری نفت خام ایـــران و ونزوئلا تغییر می یابد و به عنوان نفت عمان و مالزی عرضه می شود. داده های رسمی نشان می دهد که چین از دســـامبر ۲۰۲۰ هیچ نفت خامی از ایران دریافت نکرده است، در حالی که واردات از عمان و مالزی افزایش یافته است.

تولیدکنندگان عربی نفت خلیج‌فارس در چین دیدار می‌کنند

چین به دنبال ناآرامی‌ها در قزاقســـتان و به خطر افتادن امنیت انرژی خود، در ایـــن هفته میزبان وزرای امور خارجه عربســـتان،کویت، عمان و بحرین و همچنین دبیرکل شـــورای همکاری خلیج‌فارس خواهـــد بود.به‌گزارش خبرگزاری تســـنیم به نقل از اویل پرایس، چیـــن به‌دنبال نگرانی در مورد ناآرامی‌ها در قزاقستان به‌عنوان یکی از تولیدکنندگان نفت آسیای مرکزی، در این هفته میزبان وزرای امور خارجه تولیدکنندگان و صادرکنندگان بزرگ نفت خاورمیانه اســـت تا در مورد تقویت روابط انرژی و قرارداد تجارت آزاد مذاکره کنند.بیش‌از ۱۶۰ نفر طی یک هفته اعتراضات گسترده در قزاقستان کشته شده‌اند. این اعتراضات تولید از میدان نفتی تنگیز، بزرگ‌ترین میدان نفتی این کشور را هم تحت تاثیر قرار داده‌است.شرکت شورون آمریکا، اپراتور این میدان نفتی در روز یکشـــنبه اعلام کرد تولید در این میدان به ســـطح معمول بازگشته‌است.

مدیرعامل آبفای استان اصفهان اعلام کرد؛

در دهه اخیر ۱۰ تصفیه خانه فاضلاب در استان اصفهان احداث شده است

مدیرعامل آبفای اســـتان اصفهـــان احداث ۱۰ تصفیه خانه فاضلاب در مدت ۱۰ ســـال را نشـــان از روحیه جهـــادی و عزم کارکنان این شـــرکت بـــرای خدمت رســـانی بهتر به مردم عنوان کرد.هاشم امینی با بیان این که خدمات رســـانی بی وقفه با هدف ارتقاء سطح رفاه و بهداشـــت عمومی در دســـتور کار این شـــرکت قرار دارد اظهار داشت: از مجموع۲۸تصفیه خانه فاضلاب در استان اصفهان ۱۰ تصفیه خانه در سال های ۱۳۹۰ تا ۱۴۰۰ احداث شـــده است. وی اعلام کرد: علاوه براحداث تصفیه خانه فاضلاب در شهرهای خوانسار، داران، چادگان، نجف آباد، نطنز، هرند، اژیه، سده ورنامخواســـت، تیران و بویین و میاندشت، دو فقره پکیج تصفیه فاضلاب نیز در ۱۰ سال گذشته برای واحدهای مسکن مهر نطنز و فریدونشهر به روش تصفیه لجن فعال احداث شده است.مدیرعامل شرکت آب و فاضلاب استان اصفهان با بیان این که فاضلاب ورودی به تصفیه خانه ها در ۹ تصفیه خانه به روش لجن فعال، ۱۳ تصفیـــه خانه به روش لاگون هوادهی و ۸ تصفیه خانه به روش برکه تثبیت مطابق با اســـتانداردهای زیست محیطی تصفیه می شوندتصریح کرد: با احـــدث تصفیه خانه های فاضلاب، حجم قابل ملاحظه ای از آب های به ظاهر زاید و غیر قابل اســـتفاده به چرخه صنعت، کشاورزی غیر مثمر و توسعه فضای ســـبز شـــهری باز می گردد.امینی با بیان این که در حـــال حاضر ۷۳،۵ درصد جمعیت شهری استان اصفهان تحت پوشش شبکه فاضلاب قرار دارند گفت:هم اکنون ۳ میلیون و۲۱۱ هزار نفر در ۳۶ شهر و ۵ هزار و ۹۰۰ نفر در ۵ روستای استان از خدمات جمع آوری، انتقال و تصفیه فاضلاب استفاده می کنند.

دستیابی به رکورد تولید گاز از میدان مشترک پارس جنوبی

مدیرعامل شـــرکت ملی نفـــت ایران از دســـتیابی به رکورد تولید گاز از میدان مشـــترک پارس جنوبـــی، یعنی ۷۰۵ میلیـــون مترمکعـــب در روز و تحویل روزانـــه ۹۸۰ میلیـــون مترمکعب گاز به شـــرکت ملی گاز ایـــران در روزهای اخیر خبر داد و با اشـــاره به هزینه‌های سرمایه‌گذاری در بخش تولید و توسعه انرژی بر لزوم ســـرمایه‌گذاری در بخش بهینه‌ســـازی تأکیـــد کرد.بـــه گزارش ایســـنا، محسن خجســـته‌مهر در آیین تکریم علیرضا اطاعتی و معارفه حسین آب‌نیکی- سرپرست شرکت بهینه‌سازی مصرف ســـوخت، اظهار کـــرد: می‌توان مفهوم بهینه‌ســـازی مصرف سوخت را به لحاظ اهمیـــت جایگاه، معادل تولید و توســـعه تلقی کرد؛ با در نظر گرفتن این موضوع که برای تولید ۵۰ میلیون مترمکعـــب گاز رقمـــی در حـــدود ۶ میلیارد دلار ســـرمایه‌گذاری نیاز است. او ادامـــه داد: بنابرایـــن برنامه‌ریـــزی و هدف‌گذاری برای صرفه‌جویی به مقدار ۲۰ میلیون مترمکعب در بخش مصارف خانگی و تجـــاری، بـــا در نظر گرفتن هزینه‌های مرتبط با آن نه‌تنها منطقی که ســـودآور به نظر می‌رسد. با در نظر گرفتن این اعداد و ارقام، اهمیت موضوع بهینه‌ســـازی را می‌توان معـــادل تولید و توســـعه در نظر گرفت، بنابراین نگاه کلان و هدف‌گذاری ما در این حوزه باید ایده‌آل و آینده‌نگر باشد.

وی افزود: نگاه ما به مدیریت بهینه‌سازی مصرف سوخت و انرژی نه‌تنها یک نگاه ملی، بلکه نگاهی بین‌المللی اســـت که منافع آن بر کشورهای همسایه نیز تأثیر می‌گـــذارد و از این منظر این ســـازمان نیاز به نیروی انســـانی خلاق، توانمند و متخصص دارد که در درجه نخســـت به کار و اهداف سازمان ایمان و باور داشته باشند.

بهینه‌سازی مصرف سوخت و منافع ملی

وی با بیان اینکه مدیریت بهینه‌ســـازی مصرف ســـوخت به لحاظ بحث مصرف و مســـائل محیـــط زیســـتی بااهمیت اســـت، گفت: این شرکت، هرچند نهاد درآمدزایی برای خود سازمان نیست، اما از دیدگاه ملی و برای کل جامعه بسیار درآمدزا اســـت و اگـــر جنبه‌های فواید زیست‌محیطی و مدیریت مصرف را در کنار درآمد کشـــور از محل صرفه‌جویی در نظر بگیریم، اهمیت این حوزه و تأثیر آن در منافع ملی قابل توجه خواهد بود.

کمّی کردن حوزه بهینه‌سازی؛ نیاز اساسی کشور

وی بـــا ابـــراز مخالفت خود نســـبت به تقاضامحـــور بـــودن حـــوزه مدیریت بهینه‌سازی گفت: سازمان بهینه‌سازی نبایـــد منفعل و به‌طور صـــرف منتظر تقاضا و درخواســـت دیگر سازمان‌ها در این حوزه باشد، بلکه باید با ایده و برنامه عمل کند و به فکر کمّی کردن طرح‌های بهینه‌سازی باشد.مدیرعامل شرکت ملی نفت ایران همچنین توجه به اثربخشی طرح‌ها را با مدنظر قرار دادن این موضوع که کدام‌یک از طرح‌ها برای کشور درآمد و صرفه اقتصادی بیشـــتری دارد، مهم دانســـت و ادامه داد: نکته مهم در این مقطع، لجام‌گسیختگی مصرف سوخت و انرژی اســـت که در صورت تداوم این شرایط باید معادل این حجم از مصرف، واردات انرژی نیز انجام شود.

بهینه‌سازی مصرف سوخت بر پایه فناوری

خجســـته‌مهر بیان کرد: بهینه‌ســـازی مصرف سوخت باید مبتنی بر فناوری و طرح‌های آن، دانش‌بنیان باشد. می‌توان گفت مهم‌ترین ویژگی فناورمحور شدن طرح‌ها، کاهـــش قیمت و هزینه اجرای طرح‌هاســـت که بـــرای اســـتقرار یک سیســـتم فناورمحور، اســـتفاده از همه ظرفیت‌های کشور لازم است.

صنعت نفت؛ پیشگام بهینه‌سازی مصرف سوخت

وی با اشـــاره به لزوم الگو بودن شرکت بهینه‌ســـازی مصـــرف ســـوخت در حـــوزه مأموریت آن، گفت: لازم اســـت بهینه‌ســـازی را از خودمان و از صنعت نفـــت آغـــاز کنیم و به همیـــن منظور بررســـی کنیم کـــه برای مثـــال چند میلیون بشکه معادل نفت خام، ظرفیت برای صرفه‌جویی در کشور وجود دارد، همچنین یکـــی از کارهای مهم در این حوزه ممیزی انرژی اســـت که باید این موضوع از خود صنعت نفت آغاز شـــود و به‌ترتیب پس از سیاســـت‌گذاری‌های لازم، مورد پایش و بررســـی و اجرا قرار گیرد.

کاهش تولید نفت و میعانات گازی قزاقستان در ناآرامی‌ها

تولیـــد روزانه نفت و میعانات گازی قزاقســـتان اوایـــل ژانویه که اعتراضات گسترده ضد دولتی سراسر این کشور را فرا گرفت، شش درصد در مقایسه با سطح دســـامبر کاهش پیدا کرد.به گزارش ایسنا، محاسبات انجام گرفته و همچنین اظهارات منابع آگاه حاکی از آن اســـت که تولید میادین نفتی قزاقستان در ۹ روز نخست ژانویه، به ۱.۷۶۶ میلیون بشکه در روز در مقایسه با میانگین ۱.۸۸۲ میلیون بشـــکه در روز در دسامبر کاهش پیدا کرد.با این حال سه معامله‌گر گفتند صادرات نفت قزاقستان تحت تاثیر کاهش تولید قرار نگرفت. یک معامله‌گر در شرکت بین‌المللی مطلع از حمل نفت ترانزیتی قزاقســـتان از طریق بنادر روسیه گفت: نگرانیهایی وجود داشت که وضعیت جاری ممکن اســـت روی بارگیری نفت در اوایل مـــاه میلادی جاری تاثیر بگذارد.اعتراضات در قزاقستان که شاهد مرگبارترین خشونت در تاریخ ۳۰ ساله استقلال این کشور از مسکو بوده است، مسیرهای حمل و نقل را مختل کرد و بـــه کاهش تولید در میادین نفتی از جملـــه میدان نفتی تنگیز که بزرگترین میدان نفتی قزاقستان است و توسط شرکت شورون اداره می شود، منجر شد.شورون روز یکشنبه اعلام کرد این شرکت به تدریج تولید میدان نفتی تنگیز را که در شمال غربی قزاقستان و نزدیک به محل آغاز اعتراضات واقع است، ازســـرمی گیرد. اعتراضات در مناطق غربی نفت خیز قزاقستان پس از حذف سقف قیمت دولتی بوتان و پروپان در روز سال نو آغاز شد.
منابـــع آگاه به رویترز اظهار کردند: تولید روزانـــه نفت در میدان تنگیز در مقایســـه با میانگین تولید روزانه در دســـامبر، ۱۳ درصد در ۹ روز نخست ماه میلادی جاری کاهش پیدا کرد و تا ۹ ژانویه به ســـطح عادی برگشـــت. میادین نفتی دیگر دورتر از محل اعتراضات بودند و موفق شدند تولیدشان را افزایش دهند. تولید میدان نفتی فراســـاحلی کاشاگان که توسط شرکت NCOC اداره می شـــود، ۰.۲ درصد در ۹ روز نخست ماه میلادی جاری در مقایســـه با دسامبر افزایش داشت در حالی که میدان نفتی کاراچاگاناک در غرب قزاقستان به میزان شش درصد افزایش یافت.تولید تولیدکنندگان نفت مستقل قزاقستان از ابتدای ژانویه تاکنون به میزان ۱۷ درصد نسبت به ماه پیش کاهش پیدا کرده و به ۲۱۰ هزار و ۹۱۸ بشکه در روز رسیده است.
بر اساس گزارش رویترز، قزاقســـتان نفت خود را از طریق سه مسیر اصلی شـــامل بنادر روسی، سیستم کنسرسیوم خط لوله کاسپین و از طریق خط لوله به چین صادر می کند. هیچ کدام از این مســـیرها تحت تاثیر ناآرامیها قرار نگرفتند.

جریمه و مسدودی کارت در انتظار فروشندگان سهمیه

خرید و فروش سهمیه بنزین ممنوع شد

شرکت ملی پخش فرآورده‌های نفتی ایران با صدور اطلاعیه‌ای از ممنوعیت خرید و فروش سهمیه بنزین و نفتِ‌گاز کارت هوشمند سوخت خبر داد.
به گزارش خبرنگار اقتصادی خبرگزاری تسنیم، امروز شرکت ملی پخش فرآورده‌های نفتی ایران اطلاعیه‌ای در خصوص ممنوعیت خرید و فروش سهمیه بنزین و نفتِ‌گاز کارت هوشمند سوخت صادر کرد.
در این اطلاعیه آمده است:
«شرکت ملی پخش فرآورده‌های نفتی ایران به اطلاع همه دارندگان کارت هوشمند سوخت اعم از بنزین و نفت‌گاز می‌رساند، بر اساس مواد (۹) و (۱۶) «ضوابط اختصاصی فرآورده‌های نفتی» منبعث از قانون مبارزه با قاچاق کالا و ارز، خرید و فروش فرآورده‌های نفتی یارانه‌ای (نرخ اول و دوم) از طریق سهمیه شخص دیگر مانند خرید و فروش از محل سهمیه کارت هوشمند سوخت وسائط نقلیه، ممنوع است.در صورت احراز تخلف از سوی مراجع صالح رسیدگی، علاوه بر مسدودی کارت هوشمند سوخت، متخلف مشمول جریمه‌ای معادل دو تا چهار برابر ارزش فرآورده (به نرخ بین‌المللی ماه مربوطه) خواهد شد.بر این اساس و با توجه به اطلاع‌رسانی به عمل آمده، اشخاص حقیقی و حقوقی دارنده وسائط نقلیه می‌بایست به منظور پیشگیری از هرگونه سوءاستفاده احتمالی، تمهیدات لازم را در حفظ، نگهداری و عدم واگذاری به غیر کارت هوشمند سوخت وسیله نقلیه به عمل آورده و مسئولیت هرگونه خرید یا فروش غیرقانونی سهمیه سوخت برعهده آنان خواهد بود.»

مبدا و مقصد تجارت تهران کجاست؟

معاون امور بازرگانی و توسعه تجارت سازمان صمت استان تهران از رشد ۶۵ درصدی صادرات کالاهای غیر نفتی از گمرکات استان تهران خبر داد و گفت: پنج بازار نخست صادراتی استان تهران عراق، ترکیه، افغانستان، پاکستان و فدراسیون روسیه و کشورهای اصلی مبدا واردات کالاها نیز امارات متحده عربی، چین، ترکیه و آلمان است.یحیی کیخا در گفت‌وگو با ایسنا، اظهار کرد: ارزش صادرات اســـتان تهران در ســـه فصل اول امسال از ۸۰۰ میلیون دلار گذشت که نسبت به مدت مشابه سال قبل ۶۵ درصد رشد داشته است.معاون امور بازرگانی و توسعه تجارت خارجی سازمان صنعت، معدن و تجارت (صمت) استان تهران، پنج بازار نخست صادراتی اســـتان تهران را عراق، ترکیه، افغانستان، پاکستان و فدراسیون روسیه عنوان کرد و گفت: اقلام عمده صادراتی به این کشورها، مواد پلاستیکی، محصولات صنایع شیمیایی و صنایع وابسته، محصولات نباتی، فلزات معمولی و مصنوعات آنها و مواد نساجی ومصنوعات بوده است.به گفته وی ارزش کالاهای وارداتی در این مدت نیز ۸ هزار و ۷۰۰ میلیون دلار بوده که رشـــد ۴۲ درصدی داشـــته و مهم‌ترین کالاهای وارداتی مواد اولیه تولید واحدهای صنعتی، ماشین آلات و قطعات بوده است. کشورهای اصلی واردات کالاها نیز امارات متحده عربی، چین، ترکیه و آلمان است.کیخا در ادامه از ورود ۵۰ هزار و ۹۴۷ پرونده ثبت سفارش به سامانه خبر داد و گفت: از این تعداد بیش از ۴۲ هزار و ۹۹۰ فقره به ارزش ۱۵ هزار و ۳۵۳ میلیون یورو تایید و مابقی آن رد شده است.وی با بیان اینکه ۵۵ درصد ثبت سفارش در کل کشور مربوط به استان تهران است، اظهار کرد: همچنین در ۹ ماهه سال جاری ۱۳ هزار کارت بازرگانی صادر و تمدید شده که به نسبت مدت مشابه سال قبل ۶۹ درصد رشد داشته است. در حال حاضر تعداد کارت بازرگانی فعال استان بالغ بر ۱۵ هزار و ۵۹۰ کارت است.

روند کاهشی طلا معکوس شد

قیمت طلا در معاملات روز ســـه شنبه بازار جهانی تحت تاثیر دلار و بازده اوراق خزانه ضعیف‌تر آمریکا، افزایش یافت.به گزارش ایسنا، بهای هر اونس طلا برای تحویل فوری با ۰.۳ درصد افزایش، به ۱۸۰۵ دلار و ۹۸ سنت رسید.در بازار معاملات آتی آمریکا، هر اونس طلا با ۰.۴ درصد افزایش، به ۱۸۰۵ دلار و ۴۰ سنت رسید. بهای معاملات این بازار شب گذشته با ۰.۱ درصد افزایش، در ۱۷۹۸ دلار و ۸۰ ســـنت بســـته شد.مارگارت یانگ، استراتژیست شرکت دیلی فارکس گفت: عقب نشینی دلار آمریکا و بازده اوراق خزانه ۱۰ ســـاله از قیمت طلا پشـــتیبانی می کنند اما این حقیقت که بازارها انتظار دارند امسال نرخهای بهره سه تا چهار دور افزایش پیدا کند، پتانسیل صعودی طلا را محدود می کنند.بازده اوراق خزانه ۱۰ ساله از ۱.۸۰۸ درصد به ۱.۷۷۸ درصد کاهش یافت.طلا پناهگاه امن دارایی در برابر تورم بالا شناخته می شود اما نسبت به افزایش نرخهای بهره آمریکا بسیار حساس است زیرا هزینه نگهداری این فلز که بازدهی ندارد را افزایش می دهد. گلدمن ســـاکس اکنون انتظار دارد فدرال رزرو نرخهای بهره را امســـال چهار دور افزایش دهد که این دیدگاه مطابق دیدگاه تحلیلگران جی پی مورگان و دویچه بانک بود.در شرایطی که معامله‌گران منتظر جلسه مربوط به انتصاب جروم پاول، رییس فدرال رزرو هستند، دلار در برابر سبدی از ارزهای رقیب عقب نشینی کرد.به گفته یانگ، بازارها پیش بینی می کنند تورم بر مبنای سال به سال ۵.۴ درصد رشد کند و اگر آمار تورم بالاتر از این حد باشد، دلار صعود خواهد کرد و قیمت طلا کاهش پیدا می کند. با این حال حتی نرخ تورم پایین‌تر از حد انتظارات باشد، برای طلا مثبت خواهد بود.بر اساس گزارش رویترز، آمار تورم آمریکا قرار است هفته جاری منتشر شود و انتظار می رود شاخص قیمت مصرف کننده در دسامبر بر مبنای سالانه ۵.۴ درصد و بر مبنای ماهانه ۴.۹ درصد رشد کرده باشد.

اجرای ۶۰۰ میلیون دلار تهاتر تا پایان سال

دولت سیزدهم تاکید بسیاری بر استفاده از روش تهاتر برای پیش برد اهداف تجاری خود دارد که در همین راستا، تا پایان سال پروژه تهاتـــری در حدود ۶۰۰ میلیون دلار اجرا خواهد شـــد.به گزارش خبرنگار مهر، تهاتر مرســـوم ترین شیوه تبادل در تجارت بوده که به منزله مبادله محصول به محصول بدون وجود واسطه‌ای به نام پول اســـت؛ قبلاً هم جابه‌جایی محصول با فلزات گرانبهایی مثل نقره و طلا یا با کالاهایی مثل نمک انجام می‌شد. تجارت متقابل مجموعه‌ای از روش‌های تجاری اســـت کـــه در آن صادرکننده یا واردکننده تعهد می‌کند در ازای کالا یا خدمات صادره به کشـــور خریدار یا وارده از کشور فروشنده، کالا یا خدماتی را به ارزش کل معامله یا بخشی از آن خریداری یا صادر کند.از سویی دیگر هر جا که استفاده از ابزار مبادله دشوار بوده و یا نقد کردن دارایی‌ها سخت باشد، رغبت به تهاتر افزایش پیدا می‌کند بنابراین در مواردی که کشـــورها با تحریم‌هـــای اقتصادی مواجه شـــده و جابجایی پول برایشان دشوار می‌شود، به استفاده از ابزار تهاتر ترغیب می‌شوند. نکته قابل توجه آنکه علاوه بر کشـــورهای تحریم شده و یا دارای محدودیت، با توجه به ابعاد گسترده تجارت در دنیا، تهاتر یکی از روش‌های به روز در تعاملات تجاری کشـــورهایِ تحریم نشده نیز محسوب می‌شـــود که در اینجا می‌توان به افتتاح مرکز تهاتر در استانبول ترکیه اشاره کرد. همچنین شهر تهاتر به منظور توسعه تجارت به زودی در کشـــور چین راه اندازی خواهد شد. همچنین بر اساس آمار وزارت بازرگانی آمریکا، در دنیا ۳۰ درصد معاملات تجاری به شـــیوه تهاتر انجام می‌شود که طبق برآوردها، احتمال رسیدن این رقم به ۴۰ درصد نیز وجود دارد.باید توجه داشت که کشورهای دیگر همچون ایران با مساله تحریم در این حد و اندازه مواجه نیستند، بنابراین استفاده از روش تهاتر در کشورهای دیگر مقبولیت این شیوه تجاری در عرصه بین المللی را نشان می‌دهد.

طی ۳ ســـال گذشـــته ۵ میلیارد دلار از محل تهاتر کار کرده‌ایم

بر این اســـاس، دولت سیزدهم تاکید بسیاری بر استفاده از روش تهاتر برای پیش برد اهداف تجاری خود دارد. در بسته حمایت از صادرات غیرنفتی کشور که مهر ماه ســـال جاری از سوی دولت ابلاغ شـــد به صورت ویژه به موضوع تهاتر پرداخته شـــده است. همچنین «اســـتفاده از ســـازوکار مبادلات تهاتری برای تسهیل مبادلات درصورت نیاز» بخشـــی از بند دهم سیاســـت‌های کلی اقتصاد مقاومتی است. در این بند بر «حمایت همه‌جانبه هدفمند از صـــادرات کالاها و خدمات به تناســـب ارزش افزوده و با خالص ارزآوری مثبت» تاکید شـــده است و تهاتر، یکی از روش‌های این حمایت است.در این رابطه علیرضا پیمان پاک رئیس کل سازمان توسعه تجارت ایران در گفت و گو با مهر با بیان اینکه بحث ما این است که در یک فضای غیرسیاسی، موضوع تهاتر را توسعه دهیم، اظهار کرد: یکی از ویژگی‌های اصلی اســـتفاده از شـــیوه تهاتر در عرصه تجارت، پرداخت‌های ارزی است؛ به این معنا که تراکنش‌ها به راحتی انجام شـــده و اتفاقاً کاسبی‌ها و کسب و کارهای شکل گرفته در تحریم با اجرایی شـــدن بحـــث تهاتر از بین می‌رود. در تهاتر بسیاری از تعاملات تجاری، اقتصادی می‌شود.وی افزود: طی ۳ ســـال گذشـــته ۵ میلیارد دلار از محل تهاتر کار کرده‌ایم و در آینده هر تاجری که علاقمند به کار در حوزه تهاتر باشد، کمکش می‌کنیم. همچنین مصوباتی از نهادهای بالادســـتی گرفته‌ایم تا موضوع تهاتر به کل کالاهای صادراتی تعمیم داده شـــود. بر این اساس صادرکنندگان در حوزه‌های مختلف امکان استفاده از این روش را خواهند داشت.

۶۰۰ میلیون دلار تهاتر تا پایان سال

معاون وزیر صمت به تهاتر صورت گرفته با کشور سریلانکا اشاره کرد و گفت: ما از طریق استفاده از شیوه تهاتر مطالبه ۹ ساله خود از سریلانکا را زنده کردیم؛ بانک مرکزی سالیانه ۳۵۰ میلیون دلار ارز برای واردات چای تخصیص می‌دهد ما به بانک مرکزی اعلام کردیم که بخشی از این ارز را ندهد تا ما به جای مطالباتمان چای از سریلانکا بگیریم. این مساله به معنای از بین بردن پول نیست بلکه زنده کردن مطالبات کشور است.وی افزود: در سالهای گذشته صرافان زیادی به منظور زنده کردن مطالبات ایران از ســـریلانکا پیش قدم شـــدند و اعلام می‌کردند که ۱۶ درصد را می‌گیرند و مطالبه را زنده می‌کنند. منتهی ما گفتیم با استفاده از شیوه تهاتر، پول مملکت به جیب صراف نرود. روی خواب پول هم ۳۵ میلیون دلار ســـود گرفتیم. همچنین مهم‌ترین نکته‌ای که در سریلانکا داشـــتیم این بود که کشاورز داخلی آســـیب نبیند و آسیب هم نخواهد دید.پیمان پاک گفت: بحث اســـتفاده از شیوه تهاتر را با کشـــورهای دیگر نیز دنبال می‌کنیم و تهاتر ۵۰۰ تا ۶۰۰ میلیون دلاری پروژه بعدی است که جزئیات آن اعلام خواهد شد.

معایب تهاتر

به گزارش مهر، مزایای اســـتفاده از شیوه تهاتر در اقتصادِ تحریم شـــده غیر قابل انکار اســـت اما بـــا این حال انتقاداتی از ســـوی نهادهای مختلف به این سیاســـت مطرح شده است.در این رابطه عباس آرگون، نایب رئیس کمیســـیون بازار پول و ســـرمایه اتاق بازرگانی تهران با بیان اینکه تهاتر به‌عنوان مُسکن می‌تواند مورد استفاده قرار بگیرد ولی اینکه دولت بخواهد برای بلندمدت روی آن حســـاب کند، قطعاً راه مناسبی نخواهد بود، اظهار کرد تهاتر باعث محدودیت بیشتر در انتخاب کالا می‌شود و قدرت چانه‌زنی را کاهش می‌دهد و باعث می‌شود تا کشوری که قرار است به‌جای نفت به ما کالا بدهد دســـت پیش داشته باشد. این وضعیت حتی منجر به این می‌شـــود که کشور دوم کالایی به ما بدهد که حتی نیازی جدی به آن نداشته باشیم یا حتی کیفیت و قیمت مناسبی هم نداشته باشـــد.وی افزود: اساساً تهاتر ابزار مناسبی در شرایط عادی اقتصاد نیســـت؛ تهاتر باید به حد نیاز انجام شود نه بیشتر، مگر کشور چقدر به چای ســـریلانکا یا برنج پاکستان و هند نیاز دارد؟ واردات بیش از نیاز اصلاً اقتصادی نیست و به تولید داخلی هم آسیب می‌زند.آرگون گفت: ضمن اینکه با توجه به تحریم بودن اقتصاد ما، کشـــورهای خریـــدار، کالا را با قیمت پایین‌تری طلب می‌کنند و این مســـاله می‌تواند به اقتصاد داخلی و تولید آسیب جدی وارد کند چراکه با نبود قدرت چانه‌زنی کشـــور خریدار هم قیمت‌های خودش را تحمیل خواهد کرد. بسیاری از کشورهایی که ایران به آنها نفت می‌دهد در حقیقت تک محصولی هستند و نمی‌توانند کالاهای زیادی به ایران بدهند.نایب رئیس کمیسیون بازار پول و ســـرمایه اتاق بازرگانـــی تهران تصریح کرد: باید توجه داشت که تهاتر در اشل یک بنگاه شاید توجیه داشته باشد اما برای کشور ۸۰ میلیونی بخش اندکی از اقتصاد را جلو می‌برد و نمی‌توان تمام مبادلات اقتصادی را با تهاتر انجام داد.

گزیده خبر

در آئین تجلیل از صادرکنندگان نمونه استان تهران رقم خورد؛

سایپا صادرکننده نمونه صنعت خودرو شد

گروه خودروســـازی ســـایپا موفق به کســـب عنوان صادر کننده نمونه استان تهران در حوزه صنایع خودرو شـــد.به گزارش ســـایپانیوز، در آئین تجلیل از صادرکنندگان نمونه اســـتان تهران که با حضور اســـتاندار تهران، معاون وزیر صمت و رئیس سازمان توسعه تجارت، روسای اتاق های بازرگانی صنایع، معادن و کشاورزی کشور و استان تهران و جمعی از صادر کنندگان و فعالان این حوزه برگزار شد، گروه خودروسازی ســـایپا به عنوان صادرکننده نمونه معرفی و از عملکرد صادراتی این گروه خودروســـاز و مهندس سلیمانی، مدیرعامل گروه سایپا در راهبری این گروه خودروساز در حوزه صادرات با اهدای لوح و تندیس این جشـــنواره تقدیر به عمل آمد.بهمن حسین زاده، عضو هیات مدیره و قائم مقام مدیرعامل گروه خودروســـازی سایپا که در این مراسم حاضر شده و لوح و تندیس این جشـــنواره را به نمایندگـــی از مدیرعامل گروه دریافت کرد، در این خصوص گفت: این مراسم از بین ۴۹ شرکتی که در سال ۱۳۹۹ صادرات داشته‌اند برگزار شد و دبیرخانه این جشنواره بر اساس معیارهای تعیین شده ۱۱ شرکت را در رشته های مختلف حائز رتبه برتر در صادرات محصول معرفی کرد که گروه خودروســـازی سایپا در حوزه خودروسازی موفق به کسب صادر کننده نمونه استان تهران شد.

در راستای تحقق اهداف ایمیدرو صورت گرفت؛

تعداد بیمه نامه ها ۴۱ درصد افزایش یافت

مجموع ارزش بیمه نامه های صادره در صندوق بیمه ســـرمایه گذاری فعالیت های معدنی طی ۹ ماهه امسال ۳۵۹ درصد افزایش یافت و از ۱۴۸۸ میلیارد تومان فراتر رفت.رشـــد ۴.۶ برابری ارزش بیمه نامه های معدنی طی ۹ ماهه امســـال/ تعداد بیمه نامه ها ۴۱ درصد افزایش یافت،به گزارش روابط عمومی ایمیدرو، عملکرد صندوق بیمه ســـرمایه گذاری فعالیت های معدنی به عنوان زیرمجموعه ایمیدرو، نشـــان می دهد، طی ۹ ماهه امســـال ارزش بیمه نامه های معدنی با رشد ۴.۶ برابری به بیش از ۱۴۸۸ میلیارد تومان افزایش یافته است. این درحالی اســـت که طی ۹ ماهه سال گذشته ارزش بیمه نامه ها به ۳۲۳ میلیارد تومان رســـیده بود.همچنین تعداد بیمه نامه های صادره توسط صندوق بیمه سرمایه گذاری فعالیت های معدنی طی مدت یاد شده، بیش از ۴۱ درصد افزایش یافته اســـت. به طوری که از ابتدای امســـال تا پایان آذرماه سال جاری ۴۱ بیمه نامه صادر شد در حالی که در مدت مشابه سال قبل ۲۹ بیمه نامه صادر شد.

مدیر دفتر فنی مجتمع گل‌گهر عنوان کرد:

دفتر فنی گل گهر در رفع موانع تولید پیشگام است

مدیر دفتـــر فنی مجتمع گل‌گهر گفت: شناســـایی گلوگاه‌ها و نقاط قابل بهبـــود به منظور همکاری در بهینه‌سازی فرآیندهای تولید و بهره‌برداری تجهیزات با انجام تحلیل‌های فنی و اقتصادی، همچنین طراحی و تعریف پروژه‌های اصلاح و بهینه‌سازی خطوط تولید با هدف افزایش و استمرار کیفیت مطلوب محصولات، افزایش تولید و صیانت از تجهیزات و محصولات شرکت، جزو اهداف کلان در مدیریت دفتر فنی است. مهندس مجتبی عزت‌نیا در گفتگو با گهرپرس با اشـــاره به برنامه‌های بهبود عملکرد مدیریت دفتر فنی در سال جاری، افزود: با طراحی فرآیندهای داخلی مربوط به هر یک از واحدهای زیر مجموعه مدیریت دفتر فنی، مســـیر انجام وظایف در محدوده تعهدات و اختیارات آنها تعیین گردیده و روابط ســـازنده و موثر هر کدام از واحدها با ســـایر مدیریت‌ها نیز به منظور افزایش همکاری و هم‌افزایی در شـــرکت تبیین شده است.وی درباره عملکرد مدیریت دفتر فنی در ۹ماهه اخیر گفت: این مدیریت با بررســـی‌های فنـــی و اقتصادی و انجام طراحی مفهومی و پایه و در مواردی طراحی جزئیات، پروژه‌های متعددی را در زمینه‌های بهبود عملکرد در حوزه بهره‌برداری، پشتیبانی و سلامت نیروی کار به مرحله اجرا رسانده است.

ارسال اولین محموله کمک های اهدایی شرکت صبا فولاد خلیج فارس به مناطق زلزله زده"

مدیر عامل شـــرکت صبا فولاد خلیج فارس خبر داد : ارســـال اولین محموله کمک های اهدایی شـــرکت صبا فولاد خلیج فارس بـــه مناطق زلزله زده به گزارش روابط عمومی صبا فولاد خلیج فارس ، مدیرعامل شـــرکت صبا فولاد خلیج فارس در حاشیه ارسال محموله های اهدایی به مناطق زلزله زده ، گفت: حســـب دستور وزیر محترم کار ، رفاه و تامین اجتماعی و همانند گذشته در قبال مسولیت های اجتماعی که بر دوش خود می بینیم ، اولین محموله کمک های اهدایی شـــرکت صبا فولاد خلیج فارس به مناطق آســـیب دیده از زلزله اخیر ارسال شد .وی با تاکید بر اینکه صبا فولاد خلیج فارس در گذشته نیز با همیاری و همکاری دیگر دستگاه ها بسیاری از مشکلات عمرانی و زیرساختی در اســـتان هرمزگان را برطرف شد اظهار داشت : تا آخرین لحظه و تا زمانی که روال عادی زندگی به مناطق آسیب دیده از زلزله برگردد ، در کنار مردم خونگرم و مظلوم هرمزگان خواهیم ماند .

مدیر بنادر و دریانوردی غرب هرمزگان اعلام کرد؛

جهش صعودی تخلیه و بارگیری و صادرات کالاهای نفتی وغیر نفتی

مدیر بنادر و دریانوردی غرب هرمزگان گفت: بندرلنگـــه و بنـــادر کوچک در غـــرب هرمزگان طـــی ۹ ماهه ســـال ۱۴۰۰ بعنوان کانون‌های مهم تخلیه و بارگیری و صـــادرات کالای نفتی و غیر نفتی روزهای پر رونقی را ســـپری مـــی کنند.به گزارش روابط عمومی اداره بنادر و دریانوردی بندرلنگه، قاسم عسکری نسب ضمن اعلام این خبر گفت: بندر آفتاب، بندر چارک، ســـیری، بندر شیوء، لاوان، بندرلنگه، بندر خمیر و منطقه ویژه انرژی بر پارسیان به ترتیب با صادرات بیش از ۶ هزار تن، ۲۹۴ هزار تن با رشد ۴۱۱ درصدی، یک میلیون و ۶۰۹ هزار تن با رشد یک هزار و ۴۵ درصدی، ۱۴۱ هزار تن با رشـــد ۲۹۵ درصدی، یک میلیون و ۷۴۵ هزار تن با رشد ۳۴۷ درصدی، ۸۷۹ هزار تن با رشد ۲۲ درصدی، ۴۲۰ تن با رشد ۱۰۰ درصدی و ۹۴ هزار تن کالاهای نفتی و غیر نفتی با رشـــد ۱۰۰ درصدی در مقایسه با سال گذشته رشد قابل توجهی را تجربه نموده اند.

چادرملو در تلاش برای استفاده حداکثری ازظرفیت ساخت داخل

مهندس فرهاد آذرین فر معاون امور مالی و ســـرمایه انســـانی شـــرکت معدنی و صنعتی چادرملو در گفـــت و گویی با اعلام اینکه چادرملـــو در تلاش برای اســـتفاده حداکثری ازظرفیت ســـاخت داخل تجهیزات و قطعات یدکیِ مصرفی در مجتمع هایِ معدنی و صنعتی خود می باشـــد گفت : در سال گذشته بالـــغ بر ۱ هزارو ۴۴۶ قلم قطعات و لـــوازم مصرفی جدید در بخش های اســـتخراج ، کارخانه فرآوری ، گندله سازی ، احیاء مستقیم و فولادسازی، ساخت داخل شده و تا پایان سال ۱۳۹۹ در مجمـــوع تعداد ۲۸ هزار قلم قطعات و لوازم یدکی، از منابعِ داخلی تأمین و جایگزینِ قطعاتِ مشابه ساختِ خارج گردیده اســـت. وی افزود : تنها در سال ۱۳۹۹ مبلغ ۱۹ میلیون یورو از محل اســـتفاده از قطعات داخلـــی صرفه جوئی ارزی حاصل شده اســـت که در مقایسه با سال ۱۳۹۸)به مبلغ ۱۱ میلیون و ۷۰۰ هـــزار یورو(، حـــدود مبلغ ۷ میلیون و ۳۰۰ هزار یورو افزایش داشته است.

فراخوان مناقصه عمومی (ارزیابی کیفی)

نوبت دوم

شناسه آگهی: ۱۲۵۵۴۶۲

شرکت ملی نفت ایران
شرکت ملی مناطق نفتخیز جنوب
شرکت بهره برداری نفت و گاز مسجدسلیمان

شرکت بهره برداری نفت و گاز مسجدسلیمان در نظر دارد خدمات ذیل الذکر را طبق شرایط کلی آگهی حاضر و مشخصات مندرج در اسناد و مدارک مناقصه از طریق برگزاری مناقصه عمومی یک مرحله ای به مناقصه گران واجد شرایط واگذار نماید :

شماره مناقصه	موضوع	محل اجرای کار	مدت زمان اجرا	گواهی معتبر مورد نیاز	مبلغ و نوع تضمین شرکت در مناقصه	برآورد کارفرما (ریال)
۱۴۰۰/۰۰۲۰	انجام خدمات نگهبانی و حراست از ۲۵ پست صنعتی نفت سفید شرکت بهره برداری نفت و گاز مسجدسلیمان	مسجدسلیمان	۱۲ ماه	۱- صلاحیت انجام کار از وزارت کار، تعاون و رفاه اجتماعی ۲- گواهی تایید صلاحیت معتبر از سازمان حراست وزارت نفت ۳- صلاحیت ایمنی پیمانکاری	۷٫۶۰۰٫۰۰۰٫۰۰۰ ریال ضمانتنامه بانکی	۱۸۴٫۸۱۰٫۸۲۵٫۴۳۶

از کلیه متقاضیان واجد شرایط دعوت می شود حداکثر ظرف ۷ روز کاری پس از انتشار آگهی نوبت دوم ، آمادگی خود را بصورت کتبی به آدرس ذیل الذکر اعلام و همزمان نسبت به دریافت استعلام ارزیابی کیفی اقدام نمایند.
فرمهای ارزیابی کیفی می بایستی ظرف مدت ۱۴ روز تکمیل و به آدرس ذیل در مقابل رسید تحویل گردند. پس از بررسی های لازم و ارزیابی کیفی سوابق کاری ، اسناد مناقصه به متقاضیانی که حداقل امتیاز ارزیابی کیفی (۵۰) را کسب نمایند تحویل داده خواهد شد. زمان تخمینی گشایش پیشنهادها روز سه‌شنبه مورخ ۱۴۰۰/۱۲/۰۳ می باشد .
همزمان ارائه گواهی صلاحیت / رتبه بندی خدمات مورد نظر به منظور تطبیق با تصویر آن الزامی و ارائه معرفی نامه و کارت ملی برای نمایندگان شرکتهای متقاضی حضور در مناقصه در همه مراحل لازم و ضروری می باشد.
-ضمنا کلیه شرکتهای متقاضی ملزم به ارائه صورتهای مالی حسابرسی شده توسط سازمان حسابرسی و یا موسسات حسابرسی عضو جامعه حسابداران رسمی ایران می باشند .
تذکر ۱ : ارائه یک نسخه از اساسنامه/شرکتنامه ، آگهی تأسیس و آخرین تغییرات ثبتی الزامی است.
تذکر ۲ : مناقصه گر ضمن اعلام آمادگی تائید می نماید هیچ یک از اعضای هیأت مدیره و سهامداران آن شرکت / پیمانکاری شاغل دولتی نبوده و مشمول قانون منع مداخله در معاملات دولتی مصوب دیماه ۱۳۳۷ نمی باشند .
نشانی محل اعلام آمادگی و دریافت اسناد: مسجدسلیمان ، میدان شهدای نفت ، اداره مرکزی شرکت بهره برداری نفت و گاز مسجدسلیمان ، امور حقوقی و پیمانها ، اتاق ب ۱۹ .
شماره ثبت در پایگاه ملی مناقصات : ۵۳/۱۰۳/۰۹۳

WWW.SHANA.IR www.mis.nisoc.ir HTTP://IETS.MPORG.IR

تاریخ انتشار نوبت اول : ۱۴۰۰/۱۰/۲۱
تاریخ انتشار نوبت دوم : ۱۴۰۰/۱۰/۲۲

۸۰۰

روابط عمومی شرکت بهره برداری نفت و گاز مسجدسلیمان

سه ریسک بزرگ آسیا در سال ۲۰۲۲

به گفته کارلوس کازانووا اقتصاددان ارشـــد آسیا در بانک خصوصی سوییســـی UBP کشورهای آسیایی در سال ۲۰۲۲ با سه باد مخالف بزرگ روبرو خواهند شد.اقتصاد آنلاین - پرهام کریمی؛ به گزارش سی‌ان‌بی‌سی، کازانووا معتقد است که ما با موارد رو به افزایش سویه او میکرون مواجه هستیم و همزمان رشد آهسته‌تر اقتصاد چین را در حدود ۵ درصد برآورد کرده‌ایم به اضافه صورت جلسه فدرال رزرو نشان می‌دهد که سرعت این کاهش سریع‌تر از حد انتظار خواهد بود. او افزود که این عوامل تهدیدی برای کل منطقه هستند.بانک مرکزی ایالات متحده هفته گذشته پس از نشست دسامبر اعلام کرد که اعضا آماده‌اند تا سیاست‌های پولی خود را با شدت بیشتری نسبت به آنچه قبلاً انتظار می‌رفت، تشدید کنند. این موضوع سرمایه گذاران را به وحشت انداخت.فدرال رزرو اعلام کرد که ممکن است آماده شروع افزایش نرخ بهره، بازگشت به برنامه خرید اوراق قرضه خود و شرکت در مذاکرات سطح بالا در مورد کاهش دارایی‌های خزانه‌داری و اوراق بهادار با پشتوانه وام مسکن باشد.او گفت: «فشرده‌سازی نرخ واقعی بین بازارهای نوظهور در آسیا و ایالات متحده وجود خواهد داشت. او افزود که این ممکن است منجر به خروج بیشتر اوراق قرضه در منطقه شـــود، به ویژه از اقتصادهایی که آســـیب پذیرتر هستند.در سال ۲۰۱۳، زمانی که فدرال رزرو شروع به پایان دادن به برنامه خرید دارایی خود کرد موجب ایجاد به اصطلاح کج خلقی‌هایی شد. سرمایه گذاران وحشت کردند و این باعث فروش اوراق قرضه و افزایش بازدهی خزانه داری شد.در نتیجه، بازارهای نوظهور در آسیا دچار خروج سرمایه شدید و کاهش ارزش پول شدند و بانک‌های مرکزی در منطقه مجبور شدند برای محافظت از حساب‌های سرمایه‌شان نرخ‌های بهره را افزایش دهند.

در سال ۱۴۰۰ پرداخت شد

۱۰۰ هزار میلیارد تومان خسارت بیمه

رئیس‌کل بیمه مرکزی گفت: امسال ۱۰۰ هزار میلیارد تومان خسارت توسط بیمه پرداخت شده و پرتفوی صدور بیمه‌نامه به ۱۱۰ هزار میلیارد تومان رسیده است.به گزارش خبرنگار اقتصادی ایرنا، «غلامرضا سلیمانی» در مراسم «تبادل فناوری صنعت بیمه» که با همکاری بیمه مرکزی جمهوری اسلامی ایران و صندوق نوآوری و شکوفایی در محل این صندوق برگزار شد، افزود: صنعت بیمه یکی از انواع خدمات مالی در کشور است و ضعف‌هایی دارد که برای رفع آن و ارتقای فناوری در صنعت بیمه باید از ظرفیت شرکت‌های نوآور استفاده کنیم.وی اظهار داشت: صنعت بیمه صنعتی آرام و در عین حال پیچیده و فنی است و افرد به‌طور عام گمان می‌کنند که مبلغی از بیمه‌گر دریافت می‌شود و در مقابل هنگام پرداخت خسارت به فرد مشکلات بسیاری وجود دارد.رییس کل بیمه مرکزی ادامه‌داد: امسال پرتفوی صدور بیمه نامه به ۱۱۰ هزار میلیارد تومان می‌رسد و ۱۰۰ هزار میلیارد تومان نیز خسارت پرداخت شده است و در مجموع عملکرد صنعت بیمه ۲۲۰ هزار میلیارد تومان است، اما باید این رقم حداقل سه برابر شود و به عملکرد ۶۰۰ هزار میلیارد تومان برسیم و شرکت‌های دانش بنیان می‌توانند وارد این عرصه شوند زیرا بسیار سودآور است.وی بیان‌داشت: صنعت بیمه با بخش‌های مختلفی در ارتباط است، برای نمونه بیمه شخص ثالث که با وزارت راه و شهرسازی، پلیس، قوه قضائیه و سازمان‌های مختلف در ارتباط است و با توجه به اینکه ۲۵ میلیون خودرو با این موضوع درگیر هستند، همین بخش ۳۵ هزار میلیارد تومان از پرتفوی ۱۱۰ هزار میلیارد تومانی را دربرمی‌گیرد.سلیمانی تصریح‌کرد: اکنون در بخش صدور بیمه و خسارت به دلیل پیچیدگی روش‌های سنتی با اشکالات زیادی روبه‌رو هستیم که باید آسان‌سازی شود.

ماجرای سودجویی دلالان از دلار آبی و سفید

دلالان بـــازار ارز به بهانـــه اینکه احتمال تقلبـــی بودن دلار سفید نســـبت به دلار آبی بیشتر است، دلار سفید را ارزان‌تر از دلار آبـــی می‌خرند و تمایل بیشـــتری بـــه خرید دلار آبی دارند؛ درحالیکه از نظر فعالان رســـمی بـــازار ارز، این دو نوع دلار تفاوتی از نظر ارزشـــی ندارند.به گزارش ایسنا، دلار چاپ قدیم از لحاظ ظاهری با دلار چاپ جدید تفاوت‌های ظاهری دارد که این تفاوت در رنگ آن‌ها بارز و قابل مشـــاهده است زیرا، دلار چاپ قدیم به دلار سفید و چاپ جدید به دلار آبی معروف اســـت.البته، این دو نوع اسکناس تفاوت‌های ظاهری دیگری غیر از رنگ دارند که این تفاوت‌ها شامل تغییر فونت عدد ۱۰۰ به صورت متفاوت در قســـمت بالا، پشـــت و روی اسکناس‌ها، قرار دادن یک خط آبی پهن جهت افزایش امنیت در وسط اســـکناس و تصویر بنجامین فرانکلین بدون دایره و حاشیه است.فارغ از تفاوت‌های ظاهری بین این دو اسکناس، اگر یکبار به بازار ارز ســـر زده باشـــید و پای صحبت فعالان این بازار به خصوص فعالان غیررســـمی ارزی نشسته باشید، متوجه این موضوع شـــده‌اید که نزد دلالان، دلار آبی یا همان اســـکناس‌های ۱۰۰ دلاری آبی رنگ قیمت و ارزش بیشتری نسبت به دلار معمولی که سفید یا سبز رنگ است، دارد.

همچنین، برای خرید دلار بیشـــتر خواهان دریافت دلار آبی هســـتند و بهانه‌ای که از ســـوی دلالان در این زمینه مطرح می‌شـــود، این اســـت که احتمال تقلبی بودن دلار ســـفید نسبت به دلار آبی بیشتر اســـت و به جهت بالا بودن امنیت و پیچیده‌تـــر بودن جعل دلار آبی، این اســـکناس را با قیمت بالاتری می‌فروشـــند.این در حالی اســـت که پیگیری‌های از صرافها و فعالان بازار رسمی حاکی از آن است که این دو نوع دلار در خارج از مرزهای کشورمان (در صورتی که هر دو اصل باشند) دارای ارزش یکسانی هستند اما به دلیل وجود دلالان در بازار داخلی ارز، دلار آبی به قیمت ریالی بالاتری نسبت به دلار سفید به فروش می‌رسد.

گزیده خبر

بیش از ۴۹۰ فقره پرداخت تسهیلات بانک آینده به آسیب‌دیدگان از ویروس کرونا

بانک آینده به‌منظور حمایت از کســـب‌وکارهای آسیب‌دیده از ویروس کرونا امســـال تا دوم دی‌ماه، مبلغ ۱۳۹,۴۳۰ میلیـــون ریال در قالب بیش از ۴۹۰ فقره، به صاحبان مشـــاغل آسیب‌دیده، تسهیلات اعطا کرده است.این روند با هدف کمک به صاحبان کسب‌وکارهای آسیب‌دیده ناشی از همه‌گیری کرونا و به‌منظور حفظ رونق اشتغال و جبران بخشی از خسارات عملیاتی واحدهای مختلف تولیدی، صنعتی، خدماتی و سایر بخش‌های اقتصادی کشور، از سوی بانک آینده انجام شده است.بانک آینده در قالب بسته‌های تسهیل‌گر حمایتی و با ارائه تسهیلات اشتغال‌زا، بستر لازم برای رونق تولید را فراهم کرده است تا با ارائه خدمات مالی کارآمد و تامین مالی حوزه‌های تولیدی، در حفظ اشتغال موجود، افزایش ظرفیت‌های تولیدی بالقوه و ایجاد فرصت‌های شغلی جدید، عملکرد موثری را داشته باشد.

مدیرعامل بانک تجارت در مراسم امضای تفاهم نامه همکاری این بانک و بیمه رازی تاکید کرد:

انجام امور بیمه ای با ارائه خدمات الکترونیک بانکی تسهیل می شود

دکتـــر هادی اخلاقی فیـــض آثار، مدیرعامل بانک تجارت در مراســـم انعقاد تفاهـــم نامه همکاری این بانک و بیمه رازی بر لـــزوم ارائه خدمات بانکی در راستای توسعه صنعت بیمه کشور تاکید کرد.به گزارش روابط عمومی بانک تجارت، در مراســـمی با حضور دکتر اخلاقی مدیرعامل بانک تجارت و علی جباری مدیرعامل بیمه رازی ، تفاهم نامه همکاری منعقد شد.در این مراسم مدیرعامل بانک تجارت با اشاره به سابقه دیرین همکاری این بانک با صنعت بیمه کشـــور ، گفت: ارائه خدمات بانکی به ویژه خدمات الکترونیک علاوه بر تسهیل و تســـریع انجام امور بیمه ای ، فضای مناســـبی را برای توسعه این صنعت درکشور به وجود خواهد آورد.وی با تاکید برلزوم بسترسازی مناسب خدمـــات و راه حل های بانکی برای ارائه به صنعـــت بیمه به عنوان یکی از بازارهای متعامل با صنعت بانکی ، افزود :تلاش کارشناســـان در بانک تجارت معطوف این امر کلیدی اســـت که با استفاده از ظرفیت های موجود بانک و نیازســـنجی دقیق، بسته های خدماتی مورد نیاز شرکتهای بیمه ای از جمله بیمـــه رازی را طراحـــی و ارائه کنند و انعقاد این تفاهـــم نامه گام موثری در راستای تقویت تعاملات فیمابین محسوب می شود.

بازدید مدیرعامل بانک توسعه صادرات از سه واحد تولیدی صادراتی فرش

مدیرعامل بانک توســـعه صادرات ایران، از ســـه واحد تولیدی صادراتی فرش بازدید کرد.به گزارش روابط عمومی بانک توسعه صادرات ایران، دکترسید علی حسینی و هیات همراه با هدف توسعه تعامل با جامعه صادراتی شهر کاشان، از کارخانه فرش قصر ایرانیان، ریســـندگی اطلس ریس و گلرنگ فرش بیدگل بازدید و با مدیران ارشـــد این واحدهای تولیدی تبادل نظرکرد.وی در دیدار با مدیران ارشد این واحدهای تولیدی، خوشنامی و خوش حسابی مشتریان را از مهمترین عوامل تداوم همکاری با مشتریان دانست و گفت: اهلیت این واحدها برای بانک توسعه صادرات ایران محرز شده است؛ بانک همواره در حوزه های مختلف آمادگی همکاری با مشتریان خوش حساب را دارد.حسینی همچنین بر اهمیت اســـتفاده از ظرفیت های بازار سرمایه تاکید کرد و گفت: واحدهای صنعتی با حجم تولید و صادرات قابل توجه، امکان اســـتفاده از ظرفیت تامین مالی از طریق بازار سرمایه را دارند همچنین بانک توسعه صادرات نیز آمادگی دارد از طریق شرکت تامین سرمایه زیر مجموعه، شرایط لازم را برای این مهم فراهم کند.وی اظهار امیدواری کرد بانک بتواند با جذب منابع جدید، تسهیلات بیشتری در اختیار صادرکنندگان و تولیدکنندگان صادرات محور قرار دهد.

برندگان خوش‌شانس وین‌کارت فصل پاییز معرفی شدند

دور جدید قرعه‌کشی وین کارت برگزار و برندگان خوش‌شانس ۴۴۴ جایزه نقدی به ارزش دوازده میلیارد ریال مشخص شدند.به گزارش سامان رسانه، سری جدید قرعه‌کشـــی وین کارت مربوط به فصل پاییز با حضور مدیران ارشـــد بانک برگزار و ۴۴۴ برنده خوش‌شانس این فصل مشخص شدند.در این مراســـم، ابتدا قرعه‌کشـــی ۴ جایزه ۱ میلیارد ریالی برگزار شد و پس از مشـــخص شدن اسامی برندگان خوش‌شانس این بخش، قرعه‌کشی برای مشـــخص شـــدن برندگان ۴۰ جایزه ۱۰۰ میلیون ریالی و ۴۰۰ جایزه ۱۰ میلیـــون ریالی صورت پذیرفت که اســـامی تمامی برنـــدگان هم‌اکنون در وب‌سایت بانک سامان در دسترس است.بر این اساس، علاقه‌مندان به شرکت در قرعه‌کشـــی فصل زمستان، می‌توانند با مراجعه به شعب بانک سامان در سراســـر کشور، نسبت به افتتاح حساب و دریافت وین‌کارت اقدام و با انجام هریک از فعالیت‌های بانکی مانند پرداخت قبوض، خرید از کارت‌خوان‌های سامان، خرید شارژ، انتقال وجه و غیره برای شرکت در قرعه‌کشی دور بعد، امتیاز کسب کنند.گفتنی است، همه دارندگان وین‌کارت برای احراز شرایط شـــرکت در قرعه‌کشـــی باید در هر فصل حداقل ۱۰۰ امتیاز کسب کنند. مشـــتریان برای دریافت اطلاعات بیشـــتر راجع به این محصول، می‌توانند به‌تمامی شـــعب بانک سامان در سراسر کشـــور مراجعه و یا با مرکز سامان ارتباط به شماره ۰۲۱۶۴۲۲ تماس بگیرند.

شتغال به کار ۳۰۰ نفر در هتل قصرالضیافه رکسان مشهد

مدیرعامل گروه هتل‌های بین المللی رکسان گفت: برای هتل ۵ ستاره قصرالضیافه مشهد مقدس با عنوان هتل «رکسان» ۳۰۰ نفر نیروی کار عمومی و تخصصی جذب می‌شوند. به گزارش روابط عمومی گروه مالی گردشگری، عباس شیریان افزود: با امضای قراردادی بین شرکت «گروه سرمایه‌گذاری میراث فرهنگی و گردشگری ایران»سمگا» وآستان قدس رضوی، این شرکت از سال ۱۴۰۱ به مدت ۷ سال از سوی آستان قدس به عنوان بهره‌بردار هتل قصرالضیافه مشهد انتخاب شده است.وی ادامه داد: با هدف جذب نیروی متخصص در هتل ۵ ستاره قصرالضیافه، آزمونی در روز جمعه گذشته از سوی گروه هتل‌های بین‌المللی رکسان به عنوان مشاور بهره بردار با هماهنگی شرکت کاراد با حضور ۶۰۰ نفر از متقاضیان که کارت آزمون دریافت کرده بودند، در شهر مشهد مقدس برگزار شد.شیریان اظهار کرد: از بین شرکت کنندگان در آزمون، پس از مصاحبه‌های حضوری و تخصصی بین ۲۹۰ تا ۳۰۰ نفر به صورت قطعی جذب کار در هتل مذکور خواهند شد.

جدیدترین خدمات بانکداری الکترونیک کشور در بانک قرض‌الحسنه مهر ایران کلید خورد

در هر ساعت از شبانه‌روز و از هر جا که حضور دارید، می‌توانید برای خود حساب بانکی افتتاح کنید. این خدمتی است که بانک مهر ایران به شما ارائه می‌دهد.به گزارش روابط عمومی بانک قرض‌الحســـنه مهر ایران، هر چند بانکداری الکترونیک در طول سال‌های اخیر در کشور ما رشد روزافزونی داشته و باعث شده بسیاری از عملیات‌های بانکی بدون مراجعه به شـــعب بانکی قابل انجام باشد، اما خدمات و محصولاتی که بانک‌های مختلف کشـــور ارائه می‌کنند تا حد زیادی شبیه به یکدیگر بوده و تفاوت‌های اندکی در آن‌ها به چشم می‌خورد.این در حالی است که بانک قرض‌الحسنه مهر ایران در حوزه ارائه خدمات الکترونیک پیشـــرو محسوب می‌شـــود و چند محصول و خدمت از جمله افتتاح حساب آنلاین را برای نخستین بار در شبکه بانکی کشور به مشتریان خود ارائه کرده است. هدفی که بانک از این رویکرد دنبال کرده، افزایش سرعت ارائه خدمات و همچنین آسان‌تر شدن دریافت خدمات برای مشتریان بوده است.

امضای تفاهم نامه تامین مالی زنجیره ای بنگاه های اقتصادی

تفاهم نامه همکاری وزارت صنعت، معدن و تجارت و هفت بانک عامل با موضـــوع تامین مالی زنجیره ای تولیـــد با حضور وزرای اقتصاد، صمت، رییس کل بانک مرکزی، عضو مجمع تشـــخیص مصلحـــت نظام و مدیران عامل بانک های ملـــت، ملی، صادرات، تجارت، پارسیان، صنعت و معدن و مسکن به امضا رسید.به گزارش روابط عمومی بانک ملت بـــه نقل از روابط عمومی بانک مرکزی، دکتر صالح آبـــادی رییس کل بانک مرکزی با بیان اینکه موضوع تامیـــن مالی تولید از اصلی ترین اولویت های نظام بانکی اســـت اظهارداشت: با اجرایی شدن طرح تامین مالی زنجیره تولید نیاز به نقدینگی واحدها کمتر می شـــود و در نتیجه آن فشار بر سیستم بانکی کاهش خواهد یافت و شاهد بهبود ترازنامه بانک ها خواهیم بود.صالح آبادی با تاکید بر اینکه در این طرح به جای تمرکز صرف بر نقدینگی بر ابزارهای اعتباری تکیه خواهد شـــد گفت: سیاست مهم این است که از انحراف منابع بانکی در بازارهای غیر تولیدی و سفته بازانه جلوگیری و هدایت اعتباری در تولید محقق شود.در ادامه جلسه وزیر صنعت، معدن و تجارت با تشکر از بانک مرکزی و بانک های عامل در کار مشترک به منظور کمک به تولید گفت: امروز شـــاهد یک کار مشـــترک و هماهنگ هستیم و این مثالی مناسب و عینی برای هماهنگی تیم اقتصادی است.در آیین امضای تفاهـــم نامه، وزیر امور اقتصاد و دارایی هم با تشـــکر از همکاری بانک مرکزی و وزرات صمت این کار مشترک را نمونه هم افزایی بین بانک ها و وزارت صنعت،معدن و تجارت خواند .

شاخصه های مدیریتی سال جاری صندوق

همزمان با سالروز تاسیس صندوق تامین خسارت های بدنی کشور در ۲۳ دی ماه ، دکتر سید محمد کریمی دبیرکل سندیکای بیمه گران ایران در گفتگو با روابط عمومی صندوق تامین خسارت های بدنی کشـــور با گرامیداشت این روز و تقدیر از کارکنان خدوم این نهاد اظهار داشت : استفاده از سیستم های انفورماتیک و دیجیتال جهت کوتاه کردن فرایندهای رســـیدگی به پرداخت خسارت از بارزترین شاخصه های مدیریتی ســـال جاری صندوق می باشد. کریمی صندوق تامین خســـارت‌های بدنـــی را یکی از پدیده‌های مبارک صنعت بیمه و ناشی از شعار آرامش و آسایش صنعت بیمه دانست و ضمن تشریح فرآیند خدمات صندوق به مردم خسارت دیده حوادث مشمول تعهدات این نهاد اظهار داشت: به‌واقع برای افراد معسر که دچار خســـارت شده‌اند و افرادی که مقصر حادثه هستند اما به دلایلِ قانونی از شرکت‌های بیمه نمی‌توانند خسارت دریافت کنند، مثلاً چند روز از اعتبار بیمه نامه گذشـــته باشـــد ، صندوق نهاد راهگشا است. عملاً قانون جدید شخص ثالث به نوعی چرخـــه و زنجیره ارزش را در صنعت بیمه کامل کرده اســـت.این مقام مسئول نقش صندوق در کاهش زندانیان ناشی از تصادفات را مهم و جدی ارزیابی کرده و افزود: صندوق به کاهش آسیب‌های اجتماعی و اقتصادی ،کمک وافری کرده است.دبیرکل سندیکای بیمه گران ایران به ســـهم پرداختی شرکت های بیمه طبق قانون بیمه شخص ثالث به صندوق اشاره کرده و افزود: شرکت‌های بیمه به میزان ۸ درصد از بیمه‌نامه شخص ثالث به حساب صندوق واریز می کنند و خوشـــبختانه در همین راستا عملکرد صندوق بسیار مطلوب بوده و انسجام بسیار خوبی داشته است. حضور جناب آقای مهندس بهزاد پور درصندوق تامین خســـارت بدنی کشور بسیار مغتنم اســـت ، توجه ایشـــان به کوتاه کردن فرآیندهای پرداخت خسارت و استفاده از سیستم‌های انفورماتیک و دیجیتالی که بحث روز صنعت بیمه است .

شرکت ملی حفاری ایران
سهامی خاص

آگهی مناقصه (نوبت اول / دوم)

نوبت دوم

فراخوان مناقصه عمومی یک مرحله ای (باارزیابی ساده)

شرکت ملی نفت ایران

شناسه آگهی: ۱۲۵۳۸۸۳

موضوع مناقصه: - خرید مربوط به : P/F:"DRECO" DRAWWORKS TYPE 1000UE

• مشخصات مناقصه :

نام مناقصه گزار	شماره تقاضا / مناقصه	مبلغ برآورد (یورو)	شماره فراخوان
شرکت ملی حفاری ایران	Tender No.: FP/16-00/136 Indent No.: 08-22-9945032	۸۰,۵۹۰	۲۰۰۰۰۹۳۹۸۵۰۰۰۸۴۱

•روش ارزیابی کیفی مناقصه گران :

روش ارزیابی	* به صورت ساده براساس ارایه جواز کسب/ مدارک حقوقی (اساسنامه / آگهی تامین تا آخرین تغییرات) معتبر متناسب با موضوع مناقصه در جلسه گشایش پیشنهادها انجام می شود.

•نحوه دریافت اسناد مناقصه :

تاریخ شروع دریافت	توزیع اسناد از یک روز پس از چاپ آگهی نوبت دوم آغاز شده و تا ده روز پس از آن ادامه خواهد داشت. (از تاریخ ۱۴۰۰/۱۰/۲۳ تا تاریخ ۱۴۰۰/۱۱/۰۲)
آخرین مهلت تحویل اسناد	۳۰ روز پس از آخرین روز دریافت اسناد .(تاریخ ۱۴۰۰/۱۲/۰۲) بازگشایی پاکات .(تاریخ ۱۴۰۰/۱۲/۰۳)
آدرس مناقصه گزار جهت دریافت اطلاعات	آدرس: اهواز- بلوار پاسداران- بالاتر از میدان فرودگاه - شرکت ملی حفاری ایران - ساختمان پایگاه عملیاتی- طبقه اول- سالن ۱۱۳- اداره تدارکات خارجی کالا- سعید نیسان زاده - رضا موگهی - تلفن ۰۶۱۳۴۱۴۸۶۵۷ - ۰۶۱۳۴۱۴۸۲۵۳

•تضمین شرکت در مناقصه (فرآیند ارجاع کار):

مبلغ تضمین	۴،۰۳۰ یورو
انواع تضامین قابل قبول	* طبق تبصره ماده ۹ آئیننامه تضمین معاملات دولتی اشخاص ایرانی مجازند به جای ضمانتنامه ارزی ضمانتنامه ریالی بانکی براساس نرخ تسعیر بانک مرکزی جمهوری اسلامی سامانه نیما قابل احصاء از جدول نرخ فروش میانگین موزون حواله ارزی مندرج در سامانه سنا (www.sanarate.ir) زمان تسلیم پیشنهاد ارائه نمایند. * ضمانتنامه های مطابق آئین نامه تضمین معاملات دولتی به شماره ۱۲۳۴۰۲/ت ۵۰۶۵۹ تاریخ ۱۳۹۴/۰۹/۲۲ و اصلاحات بعدی آن. * در خصوص ضمانتنامه های واریزی اصل فیش واریز وجه نقد به حساب شماره ۴۰۰۱۱۱۴۰۰۶۳۷۶۶۳۶ تحت عنوان تمرکز وجوه سپرده شرکت ملی حفاری ایران نزد بانک مرکزی جمهوری اسلامی ایران(شماره شبا IR ۳۵۰۱۰۰۰۰۴۰۰۱۱۱۴۰۰۶۳۷۶۶۳۶)
مدت اعتبار پیشنهاد/ تضمین	۹۰ روز (برای یک بار در سقف مدت اعتبار اولیه در صورت توافق طرفین قابل تمدید باشد)
محل تحویل ضمانتنامه	اهواز- بلوار پاسداران بالاتر از سه راه فرودگاه - شرکت ملی حفاری ایران - ساختمان پایگاه عملیاتی - طبقه اول پارت B - اتاق ۱۰۷ - دبیرخانه کمیسیون مناقصات- شماره تماس: ۰۶۱۳۴۱۴۸۵۶۹ - ۰۶۱۳۴۱۴۸۵۸۰

کلیه مراحل برگزاری مناقصه از دریافت اسناد مناقصه تا ارائه پیشنهاد مناقصه گران و بازگشایی پاکت ها از طریق درگاه سامانه تدارکات الکترونیکی دولت (ستاد) به آدرس www.setadiran.ir انجام خواهد شد.

کانال‌های اطلاع‌رسانی شرکت ملی حفاری ایران http://sapp.ir/nidc_pr www.nidc.ir

تاریخ انتشار نوبت اول: ۱۴۰۰/۱۰/۲۱ تاریخ انتشار نوبت دوم: ۱۴۰۰/۱۰/۲۲

اداره تدارکات خارجی کالا

۷۵۱

توکایف: خروج نیروهای پیمان جمعی تا ۲ روز دیگر آغاز می‌شود

اسماعیلوف نخست وزیر قزاقستان شد

به موجب حکمی که رئیس‌جمهوری قزاقستان دیروز (سه‌شنبه) به امضا رساند، «علی‌خان اسماعیلوف» که هم‌اکنون نخست‌وزیر موقت است، رسما رئیس دولت شد.به گزارش ایسنا، به نقل از خبرگزاری اسپوتنیک، پیش از صدور حکم اسماعیلوف به دست قاسم جومارت توکایف، رئیس‌جمهوری قزاقستان، مجلس این کشور آسیای میانه نامزدی او را تایید کرده بود.دفتر ریاست جمهوری قزاقستان اعلام کرد: آقای علی‌خان اسماعیلوف به عنوان نخست‌وزیر تایید شد.اسماعیلوف به دنبال اعتراضات ضد دولتی علیه افزایش قیمت سوخت که با کناره‌گیری دولت همراه شد، به عنوان نخست‌وزیر موقت منصوب شد. این اعتراضات به خشونت کشیده شده است. توکایف امروز گفت که یک «جنگ تروریستی» علیه این کشور در جریان بود.توکایف در جمع قانونگذاران قزاقستان گفت: جنگ تروریستی علیه کشور ما آغاز شد. دشمن نهایت ظلم و ستم را نشان داد و برای هر اقدامی آمادگی داشت. او ترس را در بین مردم کاشت تا حتی ایده مقاومت را سرکوب کند. طرح حمله به قزاقستان شامل چند جنبه مختلف بود؛ نظامی، سیاسی، ایدئولوژیک، اطلاعات نادرست و غیره.او همچنین با انتقاد از کمیته امنیت ملی کشورش گفت که این نهاد از شناسایی تهدید علیه امنیت ملی قزاقستان بازماند. توکایف با اشاره به اینکه «تلاش برای کودتا» شکست خورد، گفت: افراد حرفه‌ای روی آماده‌سازی تصرف قدرت در قزاقستان کار کردند.همچنین دفتر ریاست جمهوری قزاقستان امروز با استناد به گزارش کمیته امنیت ملی اعلام کرد، وضعیت در قزاقستان به طور کلی در حال «تثبیت» است و هیچ گونه تظاهرات «مخرب حادی» ثبت نشده است.در همین حال رئیس‌جمهوری قزاقستان گفت که خروج نیروهای صلحبان سازمان پیمان امنیت جمعی از کشورش بیش از ۱۰ روز زمان نمی‌برد.

برای پست ریاست جمهوری عراق

برهم صالح؛ تنها گزینه کردها

یک رهبر کرد عراقی از برهم صالح به عنوان تنها گزینه کردها برای تصدی پست ریاست جمهوری این کشور نام برد.به گزارش ایسنا، «ریزان شیخ»، از رهبران اتحادیه میهنی کردستان عراق در گفت‌وگو با شبکه روسیا الیوم اعلام کرد که برهم صالح، رئیس جمهوری فعلی عراق تنها گزینه کردها برای تصدی مجدد این پست و ابقا در آن است.وی در این باره گفت: احزاب کرد گزینه‌ای جز برهم صالح برای پست ریاست جمهوری ندارند و وی تنها گزینه‌ای است که به پارلمان معرفی خواهد شد.ریزان شیخ ادامه داد: این موضع در نتیجه مذاکرات میان احزاب کرد اتخاذ شده است.در همین حال، شفق نیوز گزارش داد که دفتر سیاسی اتحادیه میهنی کردستان عراق تصمیم به معرفی برهم صالح به عنوان نامزد کردهای عراق برای تصدی پست ریاست جمهوری گرفته است.یک منبع در این باره به شفق نیوز گفت: این تصمیم در جریان نشست دفتر سیاسی اتحادیه میهنی کردستان عراق اتخاذ شده است.طبق عرف سیاسی رایج در عراق از اولین انتخابات سال ۲۰۰۵ به بعد، گروه‌های کُرد باید نامزد ریاست جمهوری عراق را مشخص کنند. ظرف ۱۷ سال گذشته سه رئیس جمهور کرد در عراق حکمرانی کرده‌اند که عبارتند از جلال طالبانی، فؤاد معصوم و برهم صالح. محمد الحلبوسی، رئیس جدید پارلمان عراق در جلسه روز یکشنبه اعلام کرد که نامزدی برای پست ریاست جمهوری آغاز شده و تا ۱۵ روز ادامه دارد. در روز آخر پارلمان جلسه‌ای را برای رأی گیری درباره نامزدها برگزار خواهد کرد. گروه‌های سیاسی باید ظرف دو هفته گزینه‌های خود را قطعی کنند.قبل از برگزاری جلسه رای گیری باید مذاکرات به توافق‌های سیاسی منجر شود. باید دو سوم اعضای پارلمان یعنی ۲۲۰ نماینده از مجموع ۳۲۹ نماینده با نامزد مشخص شده موافقت کنند.

ماراتن مذاکرات وین در مراحل سرنوشت‌ساز

وین - ایرنا - با افزایش تحرکات هیات‌های مذاکره کننده در گفت‌وگوهایی که با محور رفع تحریم‌ها در وین جریان دارد، به نظر می‌رسد که مذاکرات وارد مراحل حساس و سرنوشت‌سازی شده است.به گزارش خبرنگار اعزامی ایرنا به وین، دیروز تمام اعضای گروه ۴+۱ در قالب جلسات دوجانبه و چندجانبه با علی باقری کنی مذاکره کننده ارشد ایران دیدار کردند. گفت‌وگوها حوالی ساعت ۱۴ به وقت محلی وین در هتل کوبورگ آغاز و تقریبا تا ساعت ۱۸ ادامه داشت.آخرین جلسه باقری با وانگ کوان مذاکره کننده ارشد چین بود که نامبرده پس از پایان این دیدار نسبتا طولانی، به خبرنگاران گفت که جمهوری اسلامی ایران «با ارائه ایده‌های تازه و جامع نقش بسیار سازنده‌ای را در گفت‌وگوها ایفا می‌کند.»وی بیان داشت: چین و ایران گفت‌وگوهای دائمی را در جریان مذاکرات دارند و دو طرف درباره تمام مسائل مذاکراتی تبادل نظر می‌کنند.کوان تصریح کرد: چین قاطعانه از مطالبات منطقی ایران در زمینه فعالیت‌های اتمی، مادامی که خطر اشاعه تسلیحات هسته‌ای نداشته باشد حمایت می‌کند. دیپلمات چین خاطر نشان کرد که این کشور به حمایت از ایران برای استفاده صلح آمیز از انرژی اتمی ادامه می دهد.وی در پاسخ به سوال خبرنگار ایرنا درباره آخرین وضعیت گفت‌وگوها پیرامون رفع تحریم‌ها گفت که در جلسه امشب به طور مفصل در این زمینه صحبت شد. کوان همچنین در پاسخ به سوال دیگر ایرنا در خصوص دورنمای دست یابی به توافق نهایی هم گفت که مذاکرات در این زمینه جریان دارد.پیشتر میخائیل اولیانوف مذاکره کننده ارشد روسیه نیز پس از دیدار با رئیس هیات ایرانی در توئیتر نوشت که دو طرف « درباره طیف وسیعی از موضوعات مورد مناقشه که باید برای اطمینان از احیای برجام و لغو تحریم‌ها حل و فصل شود» بحث و تبادل نظر کردند.او در پیام دیگری از دیدارش با انریکه مورا هماهنگ کننده کمیسیون مشترک برجام خبر داد و عنوان کرد که دو طرف در مورد راه‌ها و ابزارهای ممکن برای تسریع روند مذاکرات و رفع تحریم‌ها گفت وگو کردند. مذاکره کننده ارشد روسیه همچنین به دیدار با رئیس جدید هیات آلمان خانم«جورون بلمن» اشاره کرد و افزود که مشتاقانه در انتظار همکاری‌های سازنده با وی در جریان مذاکرات است. حوالی ساعت ۱۸ و ۳۰ دقیقه هیات‌ها به تدریج از هتل کوبورگ خارج و راهی ساختمان هتل ماریوت شدند. علی باقری هم پس از پایان جلسات با اعضای برجام، هتل کوبورگ را ترک کرد.هتل ماریوت این روزها میزبان جلسات گروه ۴+۱ و هیات امریکایی است. ایالات متحده که هنوز اقدام ملموس و معتبری را برای بازگشت این کشور به برجام و جبران اقدامات غیرقانونی دولت سابق صورت نداده است هیاتی را به ریاست رابرت مالی به وین اعزام کرده تا راه‌های بازگشت واشنگتن به برجام را بررسی کند.اما اطلاعات چندانی درباره روند گفت‌وگوها در جلسات دو هتل موجود نیست. مذاکره کننده ارشد ایران چند روز پیش در اظهارنظری کوتاه و پیش از سوار شدن در خودرو، به سووال خبرنگاری درباره تعداد پرانتزها که موارد اختلافی در متن پیش‌نویس توافق محسوب می‌شود پاسخ داد و تائید کرد پیشرفت‌هایی در این زمینه صورت گرفته است. سایر هیات‌ها هم پس از پایان جلسات در هتل کوبورگ به‌سرعت راهی ساختمان هتل ماریوت می‌شوند و فرصت چندانی برای طرح سووالات کلیدی و کسب خبر تازه نیست؛ اگر هم اظهارنظری مطرح شود در حدکلیات و تائید روند مذاکرات است.این وضعیت بشدت عطش خبرنگاران رسانه‌های مطرح بین‌المللی را که ساعت‌ها مقابل هتل کوبورگ برای کسب خبر انتظار می‌کشند و رفت و آمد هیات‌ها را زیر نظر دارند، بیشتر کرده است. در واقع این روزها سکوت سنگینی بر خیمه خبرنگاران خیمه زده و نمایندگان رسانه‌ها تلاش می‌کنند تا از منابع مختلف اخبار جدیدی را نسبت به روند مذاکرات کسب کنند.با این حال افزایش تحرکات دیروز هیات‌ها، به این معنا که روسای تمام کشورهای مشارکت کننده در گفت‌وگوها پس از دیدار با مذاکره کننده ارشد ایران راهی ملاقات با هیات آمریکایی شدند، یکی از عواملی است که به تعبیر ناظران می‌تواند گواهی بر نزدیک شدن به مراحل حساس و سرنوشت‌ساز گفت‌وگو باشد.این درحالیست که بر خلاف برخی گمانه‌زنی‌ها، فعلا صحبتی از وقفه یا پایان این دور از گفت‌وگوها مطرح نیست.البته با وجود پیشرفت‌های صورت‌گرفته در گفت‌وگوها، همچنان طرح برخی خواسته‌های زیاده‌خواهانه و حتی بعضا تلاش برای بازگرداندن متن به عقب ادامه دارد و همین مساله یکی از عوامل کندی گفت‌وگوها استآمریکا اردیبهشت سال ۱۳۹۷ به طور یکجانبه و غیرقانونی از برجام خارج شد و علاوه بر تحریم‌هایی که به واسطه این توافق رفع شده بود، تحریم‌های جدیدی را علیه ایران وضع کرد. دولت دموکرات جو بایدن پس از روی کار آمدن در ژانویه ۲۰۲۱، اقدام یکجانبه دولت سابق این کشور را برای خروج از توافق ایران و گروه ۵+۱ محکوم کرد اما تاکنون دربرابر هرگونه اقدام معتبر برای جبران رفتار نادرست گذشته کوتاهی کرده است.از سویی سه کشور اروپایی دائما در رسانه‌ها از «ضرب‌الأجل»، «جدول زمانی» و «زمان محدود» سخن می‌گویند و از سوی دیگر در میز مذاکره رویکردی دائما متغیر در پیش گرفته و تجدید نظر در پیشرفت‌های حاصل‌شده را طلب می‌کند.این درحالیست که تلاش برای کش‌دار کردن برخی موضوعات و اعمال فشار از طریق اهرم زمانی، بر موضع مذاکراتی ایران تأثیر نخواهد گذاشت و همانطور که پیش از این هم بارها اشاره شده است، جمهوری اسلامی ایران خطوط قرمز و خواسته‌های اصولی خود را فدا نخواهد کرد.جمهوری اسلامی ایران با موافقت برای مشارکت در مذاکرات وین حداکثر شجاعت و بصیرت خود به منصه ظهور گذاشته و انتظار دارد که طرف‌های مقابل رویکرد مسئولانه و اقدامات معتبری را برای جبران اشتباهات گذشته بردارند.هیات جمهوری اسلامی ایران با جدیت و اختیارات لازم برای حصول توافق پایدار و قابل اتکا در مذاکرات حضور دارد و درصورتی که طرف مقابل آمادگی جدی‌تری برای لغو تحریم‌ها داشته باشد زمان دست یابی به توافق نهایی کوتاه‌تر خواهد بود.

گزیده خبر

زلنسکی:

کی‌یف آماده مذاکره و توافق اساسی بر سر دونباس است

رئیس جمهوری اوکراین امروز (سه‌شنبه) گفت که زمان دستیابی به توافق و پایان دادن به درگیری در دونباس فرا رسیده است و کی‌یف آماده است تا تصمیمات لازم را در نشست بعدی «فرمت نرماندی» اتخاذ کند.به گزارش ایسنا، به نقل از خبرگزاری اسپوتنیک، دفتر مطبوعاتی ولودیمیر زلنسکی، رئیس جمهوری اوکراین به نقل از او گزارش داد: زمان آن فرا رسیده است که در خصوص پایان دادن به مناقشه و درگیری دونباس توافق «اساسی» کنیم و ما برای تصمیمات لازم در جریان نشست جدید سران چهار کشور (فرمت نرماندی) آماده هستیم.دفتر مطبوعاتی زلنسکی همچنین اعلام کرد که اوکراین، فرانسه و آلمان توافق کردند که روابط و تماس‌ها را در فرمت نرماندی به منظور توافق در خصوص روش‌های سازمان‌دهی نشست بعدی سران این کشورها ادامه دهند.اوکراین، مسکو را به حمایت از جدایی‌طلبان روس‌گرا در دونباس و تشدید ناآرامی‌ها در شرق این کشور متهم می‌کند. در مقابل، روسیه تاکید دارد که کی‌یف توافق‌های مینسک برای حل و فصل ناآرامی در شرق اوکراین را نادیده می‌گیرد و با اجرای حملاتی، صرفا تنش‌ها را تشدید می‌کند.

افشاگری سی‌ان‌ان از کمک ۲۰۰ میلیون دلاری مخفیانه بایدن به اوکراین

افشاگری سی‌ان‌ان از کمک ۲۰۰ میلیون دلاری مخفیانه بایدن به اوکراین شبکه خبری سی.ان.ان گزارش داد، دولت جو بایدن بی سر و صدا ۲۰۰ میلیون دلار کمک امنیتی مضاعف را در اواخر دسامبر برای اوکراین تایید کرده است.به گزارش ایسنا، شبکه سی.ان.ان به نقل از چهار منبع آگاه گزارش داد، بخش عمده ای از این بسته امنیتی ۲۰۰ میلیون دلاری شامل تجهیزات نظامی مانند سلاح های سبک، مهمات، بی سیم های امنیتی و تجهیزات پزشکی است.سی.ان.ان تصریح کرد، کنگره در اوایل ماه جاری میلادی از این تصمیم کاخ سفید مطلع شد، اما سایر مقامات آمریکایی از طریق مجاری محرمانه از این اتفاق مطلع شدند.این گزارش افزود که تحویل کمک های امنیتی جدید به اوکراین مدتی طول خواهد کشید.همچنین در ادامه این گزارش با استناد به دو دستیار وابسته به کنگره آمریکا آمده است که دولت بایدن خواستار آن شده که این بسته امنیتی جدید در آستانه مذاکرات امنیتی روسیه-آمریکا که از اوایل دوشنبه در شهر ژنو برگزار شد، بی سر و صدا باقی بماند.یک منبع دیگر به سی.ان.ان تصریح کرد که این بسته ۲۰۰ میلیون دلار کمک مضاعف به اوکراین برای آنکه جلوی هر نوع تشدید تنش از جانب روسیه را بگیرد کفایت نمی کند اما با این وجود کی‌یف تصریح کرده خواستار کمک امنیتی بیشتری فراتر از تسلیحات دفاعی که آمریکا تا کنون ارائه کرده، است.

کرملین: به مذاکره با آمریکا خوش‌بین نیستیم

سخنگوی کاخ ریاست‌جمهوری روسیه اعلام کرد پس از دور اول مذاکرات این کشور با ایالات متحده درباره اوکراین و درخواست مسکو برای تضمین‌های امنیتی غرب، دلیلی برای خوش‌بینی نمی‌بینند.به گزارش گره بین‌الملل خبرگزاری فارس، «دیمیتری پسکوف» سخنگوی کرملین اعلام کرد پس از دور اول مذاکرات با ایالات متحده درباره بحران اوکراین و درخواست روسیه برای تضمین‌های امنیتی غرب، دلیلی برای خوش‌بینی نمی‌بینند.وی گفت، با این حال، این که مذاکرات روز دوشنبه در ژنو به صورت باز، اساسی و مستقیم برگزار شد، (نکته‌ای) مثبت است.سخنگوی کاخ ریاست‌جمهوری روسیه افزود مسکو برای این مذاکرات ضرب‌الاجل تعیین نمی‌کند، اما به درازا کشیده شدن این روند را نمی‌پذیرد. پسکوف در ادامه تصریح کرد وضعیت پس از دو دور دیگر از مذاکراتی که روسیه قرار است در این هفته برگزار کند- با ناتو در بروکسل در روز چهارشنبه و در سازمان امنیت و همکاری اروپا (OSCE) در وین در روز پنجشنبه، روشن‌تر خواهد شد.به گزارش رویترز، مذاکره‌کنندگان روسیه و ایالات متحده هیچ نشانه‌ای از کاهش اختلافات خود در کنفرانس‌های خبری پس از اولین جلسه در ژنو نشان ندادند.سرگئی ریابکوف معاون وزیر خارجه روسیه و وندی شرمن همتای آمریکایی او عصر روز دوشنبه مذاکرات امنیتی در ژنو را برگزار کردند. معاون وزیر امور خارجه روسیه پس از این نشست در یک کنفرانس مطبوعاتی گفت: متأسفانه ما در رویکردهای اصولی خود در این خصوص اختلاف زیادی داریم. ایالات متحده و روسیه به نوعی دیدگاه‌های متضادی در مورد آنچه باید انجام شود، دارند.معاون وزیر امور خارجه ایالات متحده هم گفت: ما در رد پیشنهادهای امنیتی (مسکو) که صرفاً برای ایالات متحده شدنی نیستند، قاطع بودیم.ریابکوف اضافه کرد که طرف آمریکایی اعتراض خود را به استقرار نیروهایمان در نزدیکی مرز اوکراین اعلام کرد اما «ما به آنها اعلام کردیم که هیچ قصدی برای حمله به اوکراین نداریم».معاون وزیر خارجه روسیه گفت که به طرف آمریکایی نگرانی روسیه از توسعه ناتو را ابراز کرده و هشدار داد: «به طرف آمریکایی توصیه می‌کنیم که خطر درگیری را دستکم نگیرد».وندی شرمن معاون وزیر خارجه آمریکا هم با اشاره به مذاکرات هشت ساعته خود با معاون وزیر خارجه روسیه تهدید کرد در صورتی که روسیه به اوکراین حمله کند تحریم‌های شدیدی علیه این کشور اعمال خواهد شد.شرمن از معاون وزیر خارجه روسیه خواست که این کشور ۱۰۰ هزار نیروی خود را که به گفته او در مرز اوکراین مستقر کرده، به پادگان‌ها بازگرداند.پیش‌تر، «ینس استولتنبرگ» دبیرکل ناتو (پیمان آتلانتیک شمالی) در کنفرانس مطبوعاتی مشترک با «دیمیترو کولبا» وزیر امور خارجه اوکراین در خصوص درخواست مسکو برای عدم عضویت کی‌یف در این ائتلاف نظامی گفت ناتو هرگز در خصوص سیاست عضویت درهای باز خود مصالحه نخواهد کرد.

پولیتیکو گزارش داد:

روابط آمریکا و اروپا؛ از وخامت وضعیت دموکراسی واشنگتن تا انتخابات ۲۰۲۲

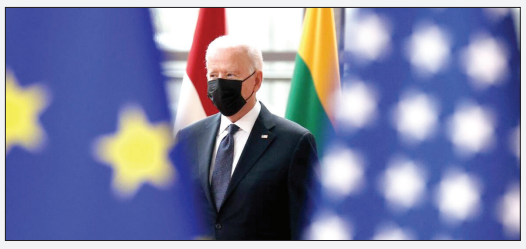

دشوارترین مانع در روابط آمریکا-اتحادیه اروپا وخامت وضعیت دموکراسی در واشنگتن است؛ ضمن اینکه احتمال قدرت گرفتن جمهوری‌خواهان در انتخابات سال جاری کنگره به نگرانی‌ها دامن زده است.به گزارش ایرنا از پایگاه اطلاع رسانی پولیتیکو، اندکی تا پایان سال اول دوره ریاست جمهوری جو بایدن، رئیس جمهوری آمریکا (۲۰ ژانویه، ۳۰ دی) باقی است؛ دولتی که با وعده احترام و بازسازی روابط اروپا و آمریکا بعد از سال ها بی توجهی به این روابط روی کار آمد.ارشناس سیاست خارجی در اندیشکده‌ای در واشنگتن می‌گوید: البته انتظارات به ویژه بین آمریکایی‌های اروپایی دوست بسیار زیاد بود مبنی بر اینکه اروپا اولویت مهم‌تری برای دولت بایدن است و ما شاهد روزهای جدید و پربارتری در روابط خواهیم بود.یکی از سفیران سابق آمریکا در ناتو در این مورد می‌گوید: سال ۲۰۲۱ سالی پر از چالش برای سیاست خارجی آمریکا بود؛ مساله افغانستان و خروج نیروهای نظامی آمریکا از این کشور، پیمان دفاعی آکوس بین استرالیا، انگلیس و آمریکا برای رویارویی با چین، مسائل بین واشنگتن و مسکو و پکن که باید به این وضعیت تحولات داخلی آمریکا را نیز اضافه کرد. همه این مسائل و توجه به آنها نشان می‌دهد سطح روابط دوباره به سال ۲۰۱۶ برنمی‌گردد. یک کارشناس امور سیاست خارجی لهستانی نیز در این مورد می‌گوید: آمریکا باید بداند غیر از اروپا دوستی ندارد، اگر مذاکرات را با اروپا درست اداره نکند؛ موجب تضعیف رابطه با اروپا خواهد شد که برای آمریکا خوب نیست.همچنین وقتی رویارویی محتمل را با روسیه بر سر ماجرای اوکراین در نظر بگیریم اروپایی ها نگران هستند که آمریکا هنوز درس عبرت نگرفته و به ویژه کارشناسان لهستانی معتقدند ممکن است توافقی صورت بگیرد که به شدت به ضرر آینده آنها باشد. از این گذشته پیمان آکوس آشکارا به اروپایی ها نشان داد چین مهم ترین اولویت کاخ سفید است و آمریکا به اروپا به عنوان شریکی مهم و مفید اهمیتی نمی دهد.کارشناسی مستقر در برلین معتقد است: نگرانی و بدبینی در مورد سیاست چرخش به آسیا (که از دوران باراک اوباما، رئیس‌جمهوری پیشین آمریکا شروع شد) در همه اروپا شنیده می‌شود. برخی از این بابت هراس دارند که این سیاست باعث دورشدن بیشتر اروپا و آمریکا شده و در حالیکه توجه واشنگتن هر روز بیشتر به آسیا معطوف می‌شود، رویدادهای بیشتری هم اتفاق می‌افتد که نگرانی اروپایی ها را مبنی بر کنار گذاشته شدن یا خیانت توسط آمریکا تقویت می‌کند. این گزارش با ارائه مثال‌هایی از این رویدادها مانند ماجرای تاسیس سفارت تایوان در لیتوانی و اعمال تحریم‌های اقتصادی علیه تایوان توسط چین، می افزاید سال ۲۰۲۲ می تواند آزمایشی برای وحدت نظر و عمل اروپا و آمریکا بر سر تحریم های اقتصادی روسیه و چین باشد. با وجود این مهم ترین تحول در روابط دو سوی آتلانتیک می تواند وخیم شدن وضعیت دموکراسی در خود آمریکا باشد و آنچه از این امر می توان در مورد قابلیت اعتماد به آمریکا به عنوان متحد نتیجه گرفت.موسسه بین المللی دموکراسی و همکاری‌های انتخاباتی واقع در استکهلم، آمریکا را بر اساس نظرسنجی موسسه تحقیقاتی پو دموکراسی واپس‌گرا خوانده است. بر اساس نظرسنجی یادشده فقط ۱۸ درصد از مردم ۹ کشور اروپایی باور دارند که دموکراسی آمریکا نمونه ای خوب برای پیروی دیگر کشورهاست. یک کارشناس سیاست خارجی در نیویورک می‌گوید: دیگر کسی در اروپا در مورد مرد بیمار اروپا حرف نمی زند؛ بلکه این امریکاست که امروز این لقب را به دوش می‌کشد.یکی از اعضای پارلمان اروپا معتقد است: آمریکا هنوز مانند رهبر جهان عمل می‌کند، اما پیش‌شرط های رهبری بر اروپا و آمریکا و رابطه آنها به شدت تغییر کرده است. آمریکا به اندازه قبل در مقام برتری قرار ندارد و به متحدانی نیاز دارد بیشتر از اینکه آنها به او نیاز داشته باشند.از این گذشته انتخابات کنگره آمریکا در سال ۲۰۲۲ (۸ نوامبر ۲۰۲۲/ ۱۷ آبان ۱۴۰۱) و آمار کاهشی میزان محبوبیت بایدن نیز اروپایی ها را نگران کرده است. یک کارشناس روابط اروپا-آمریکا مستقر در واشنگتن معتقد است: این نگرانی وجود دارد که جمهوریخواهان در انتخابات سال آینده اکثریت مجلس سنا و نمایندگان را به دست بگیرند و در سال ۲۰۲۴ دوباره به کاخ سفید راه یابند.یک کارشناس مسائل آمریکا در اندیشکده ای انگلیسی نیز می گوید: دولت بایدن واقعا فرصت زیادی ندارد تنها نزدیک به ۱۱ ماه وقت داریم و بعد از یک انتخابات میان دوره امکان تغییر شرایط وجود دارد. سوال اصلی این است که آیا بایدن سرمایه سیاسی کافی برای هزینه بر اموری را دارد که برای اروپا مهم به شمار می آیند یا خیر؟

آگهی ابلاغ کارگاه / شرکت سایه بتن

باتوجه به درخواست بازنشستگی پیش از موعد آقای محمد رضا جوانشیر در کارهای سخت و زیان آور که در جلسه کمیته بدوی استانی مورخ ۱۴۰۰/۱۰/۵ این اداره کل مطرح شده ، شغل کارگر از تاریخ ۷۱/۲/۱ لغایت ۷۱/۲/۲۰ و از تاریخ ۷۳/۸/۱ لغایت ۷۳/۹/۳۰ مورد تایید قرار گرفته است. لذا مطابق با تبصره ۵ ماده ۸ تصویب نامه هیئت محترم وزیران، رأی مذکور ظرف مدت ۱۵ روز اداری از تاریخ ابلاغ نامه با ارائه تقاضای کتبی (فرم شماره ۴) قابل تجدید نظر خواهی می باشد و در غیر این صورت رأی مذکور قطعی و لازم الاجراست.

اداره کل تعاون ، کار و رفاه اجتماعی استان بوشهر

آگهی ابلاغ شرکت/کارگاه خورموج مصالح

باتوجه به درخواست بازنشستگی پیش از موعد آقای محمد رضا جوانشیر در کارهای سخت و زیان آور که در جلسه کمیته بدوی استانی مورخ ۱۴۰۰/۱۰/۵ این اداره کل مطرح شده ، شغل کارگر از تاریخ ۷۹/۱۰/۱ لغایت ۸۱/۷/۳۰ مورد تایید قرار گرفته است. لذا مطابق با تبصره ۵ ماده ۸ تصویب نامه هیئت محترم وزیران، رأی مذکور ظرف مدت ۱۵ روز اداری از تاریخ ابلاغ نامه با ارائه تقاضای کتبی (فرم شماره ۴) قابل تجدید نظر خواهی می باشد و در غیر این صورت رأی مذکور قطعی و لازم الاجراست.

اداره کل تعاون ، کار و رفاه اجتماعی استان بوشهر

مفقودی

برگ سبز کارت شناسایی و سند کمپانی خودرو تراکتور فرگوسن به شماره انتظامی ۱۱ک ۸۸۶ ایران ۶۳ به رنگ قرمز روغنی مدل ۱۳۸۸ به شماره شاسی G۱۶۰۹۰ و شماره موتور LFW۱۴۲۱۷U بنام نور محمد قهرمانی فرزند یار محمد مفقود و از درجه اعتبار ساقط می باشد.

صبح اقتصاد

روزنامه اقتصادی ، سیاسی ،اجتماعی، فرهنگی، صبح ایران

info@sobh-eqtesad.ir
www.sobh-eqtesad.ir

@sobheqtesad @sobheqtesad sobhe-qtesad

۸ صفحه • سال هفدهم • شماره ۴۸۲۰

چهارشنبه ۲۲ دی ۱۴۰۰ | ۹ جمادی الثانی ۱۴۴۳ | ۱۲ ژانویه ۲۰۲۲

تهران، بلوار مرزداران ، انتهای خیابان گلستان ، کوی پژوهش پلاک ۱۳

صاحب امتیاز : موسسه سخن گستر مدیر مسئول : فاطمه لشکری

کد شبا :۶۵۴-۲۰۰۸ | کد پستی :۱۴۶۳۷۷۷۷۴۶

تحریریه :۴۴۲۵۳۴۵۰ | روابط عمومی :۴۴۲۵۳۴۴۸ | فکس : ۴۴۲۵۳۳۹۵ | بازرگانی : ۹-۴۴۲۵۳۳۳۵ | توزیع : ۴۴۲۵۳۴۵۰ | فکس : ۴۴۲۵۳۲۳۴ | توزیع: موسسه سخن گستر | چاپ: هنر سرزمین سبز

چهره روز

آلبرت شوایتزر

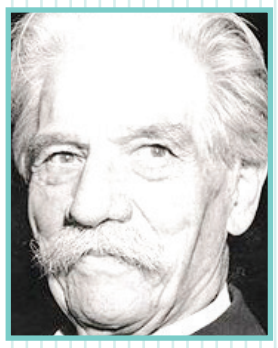

آلبرت شوایتزر (به آلمانی: Albert Schweitzer) (۱۴ ژانویه ۱۸۷۵ - ۴ سپتامبر ۱۹۶۵) پزشک، فیلسوف، عالم الهیات پروتستانیسم و موسیقی‌دان آلمانی بود. وی در سال ۱۹۲۸ برندهٔ جایزه ادبی گوته و در سال ۱۹۵۲ جایزه صلح نوبل شـــد.آلبرت شـــوایتزر در روز ۱۴ ژانویه ســـال ۱۸۷۵ در کایزرسبرگ، منطقه‌ای آلمانی‌زبان که پس از جنگ جهانی اول به دســـت کشور فرانســـه افتاد به دنیا آمد. او کودکی خود را در یکی از روستاهای گونسباخ که پدرش در آن‌جا کشیش بود گذراند. وی به موسیقی علاقهٔ فراوان نشان داد و در ۹ سالگی نواختن ارگ را فراگرفت.او در سال ۱۸۹۳، در دانشگاه استراسبورگ تحصیلات خود را در رشتهٔ الهیات و فلســـفه آغاز کرد، در حالی که آموختن ارگ را در شهر پاریس ادامه می‌داد؛ و در سال ۱۸۹۹ دکترای فلسفه و در سال ۱۹۰۰ دکترای الهیات خود را گرفت. سپس در کلیســـای سنت نیکلاس استراسبورگ به عنوان کشیش مشغول به کار شد. در سال ۱۹۰۵ تحصیلات خود را در رشـــتهٔ پزشکی آغاز کرد و در سال ۱۹۱۰ مدرک خود را گرفت.آلبرت شوایتسر در سال ۱۹۱۳ به همراه همسرش هلن که پرستار بود به لامبرنی در گابن سفر کرد. در سال ۱۹۱۷، درحالی که به فرانسه ســـفر کرده بود، همراه با همســـرش (که او نیز آلمانی بود) توسط نیروهای نظامی فرانسه دستگیر شد وتا ســـال ۱۹۱۸ در حبس به ســـر برد. پس از آزاد شدن، تا سال ۱۹۲۴ در اروپا ماند و به برگزاری کنسرت یا شرکت در کنفرانس‌های متعدد پرداخت، آنگاه دوباره به لامبارنه بازگشت و به تأسیس بیمارستان در این شهر و روستایی برای سکونت جذامیان پرداخت.پس از آن آلبرت شوایتسر غالباً به اروپا سفر می‌کرد تا در کنفرانس‌ها شرکت و نیز با اجرای کنسرت‌های خود منبع درآمدی برای این مخارج تأمین کند. او از دوستان نزدیک ملکه الیزابت و آلبرت آینشتین بود. وی در واپسین سال‌های زندگی خود گیاه‌خوار شد.

پیشنهاد

ایلیاد و اویسه

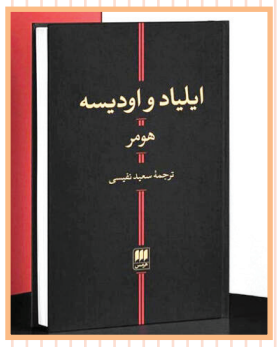

کتاب ایلیاد و اویسه را اثر هومر می‌دانند. شاعری که اطلاعات زیادی از زندگی او در دسترس نیست و حتی تردیدهایی درباره او وجود دارد. برخی نیز درباره اینکه آیا ایلیاد و اودیسه اثر یک شاعر است، تردید دارند. با این حال، چیزی که روشن است، جاودانگی اثر ایلیاد و اودیسه است. سروده‌هایی که تاثیر عظیمی بر روی تاریخ ادبیات سراســـر جهان گذاشـــته است. داستان کتاب ایلیاد نسبت به داســـتان کتاب اودیسه بسیار مشهورتر است. براساس این کتاب فیلم‌های مختلفی نیز ساخته شده و کمتر کسی پیدا می‌شود که فیلم Troy را ندیده باشـــد. با این حال، در اینجا به صورت خلاصه به اتفاقات کتاب ایلیاد اشاره خواهیم کرد.

داستان ایلیاد به ربوده شدن هلن، زن زیباروی منلاس، یکی از چند فرمانروای یونان توسط پاریس پسر پریام شاه ایلیون (تروا) اشاره دارد. این کار باعث شعله‌ور شدن خشم منلاس و برادرش، پادشاه آگاممنون می‌شود. در پی این ماجرا، جنگ اتفاقی اجتناب‌ناپذیر خواهد بود، بنابراین آن‌ها به سمت تروا حرکت می‌کنند و این شهر را محاصره می‌کنند.اما تصرف شهر تروا که دور تا دور آن دیوارهای محکمی بنا شده است کار راحتی نیست. ضمن اینکه هکتور، بزرگ‌ترین پسر شاه، پهلوان نام‌آور، از شهر دفاع می‌کند و کسی توانایی روبه‌رو شدن با او را ندارد. این جنگ که خدایان یونان نیز در آن وارد شـــده‌اند تا سال‌های سال ادامه دارد و در حال حاضر در کتاب دهیمن سال جنگ روایت می‌شود.اما شروع داستان ایلیاد به کشمکش میان آگاممنون و آخیلوس می‌پردازد. آخیلوس از بوده شدن بریزئیس توسط آگاممنون خشمگین شده و به کشتی‌های خود بازگشته است. آخیلوس از جنگیدن برای پادشاهی که غنیمت او را از آن خود کرده شانه خالی می‌کند.

فرهنگ

زیان ۱۰۰ میلیون دلاری «ماتریکس»

قسمت جدید فیلم سینمایی ماتریکس در حالی به فروش ۱۰۰ میلیون دلاری رســـیده که تا جبـــران هزینه‌های ســـاخت و تبلیغات فاصله زیادی دارد.به گزارش ایســـنا به نقل از ددلایـــن، در حالی که برخی از فیلم‌های چون «مرد عنکبوتی: راهی به خانه نیست»، «زمانی برای مردن نیست»، «ونوم» و «زمانی برای مردن نیست» توانستند در میان بحران جهانی ویروس کرونا عملکرد موفقی در گیشه داشته باشند اما چهارمین قسمت از فیلم‌های «ماتریکس» با عنوان کامل «ماتریکس: رستاخیزها» از قافله عقب ماند و از آغاز اکران از ماه دسامبر ۲۰۲۱ تاکنون تنها به فروش ۱۰۰ میلیون دلاری دســـت یافته اســـت. «ماتریکس ۴: رســـتاخیزها» به کارگردانی «لنا واچوفسکی» و با حضور «کیانو ریوز» در نقش اصلی با هزینه تولید ۱۹۰ میلیون دلاری ساخته شده و صرف نظر از هزینه‌هایی که صرف تبلیغات این فیلم شده است هنوز ۹۰ میلیون دلار تا جبران هزینه ساخت فاصله دارد و پیش‌بینی می‌شود حداقل کمپانی برادران وارنر را با زیان ۱۰۰ میلیون دلاری همراه کند. قسمت جدید «ماتریکس» چندان به مذاق منتقدان و طرفدارن این مجموعه فیلم نیز خوش نیامده و کابران IMDb نیز امتیاز ۵.۷ از ۱۰ را به این فیلم داده‌اند. عدم موفقیت فیلم جدید «ماتریکس» ساخت دنباله‌های سینمایی این مجموعه را نیز با خطر رو به رو کرده است و شاید به این زودی‌ها دیگر شاهد فیلمی در این مجموعه نباشیم.قسمت اول «ماتریکس» در ۳۱ مارس ۱۹۹۹ اکران شد و به‌خاطر جلوه‌های ویژه بصری فوق‌العاده و جذابیت به چهارمین فیلم پرفروش سال تبدیل شد. این فیلم در جوایز اسکار نیز موفق به کسب چهار جایزه از جمله بهترین جلوه‌های ویژه بصری و تدوین شد. «ماتریکس» که با هزینه ۶۳ میلیون دلار ساخته شده بود در نهایت به فروش ۴۶۳ میلیون دلار در گیشه جهانی دست یافت.

مسابقات سواری گرفتن از گاو وحشی در شهر نیویورک آمریکا

ورزشی

پیشنهاد ۸ میلیون یورویی الهلال برای بلوتی

باشگاه الهلال برای جذب مهاجم تورینو ۸ میلیون یورو به این باشگاه پیشنهاد داد.به گزارش ایسنا و به نقل از onsideAr اسپورت، باشگاه الهلال باوجود در اختیار داشتن مهاجمان بزرگی مثل موسی مارگا و گومیس فرانسوی به دنبال تقویت خط حمله خود است.دی مارزیو، خبرنگار سرشناس ایتالیایی اعلام کرد که الهلال برای جذب اندرآ بلوتی، مهاجم گلزن تورینو ۸ میلیون یورو به این بازیکن پیشنهاد داده است.بلوتی سابقه آقای گلی در سری A را در کارنامه دارد. این بازیکن مورد توجه تیم‌های نیوکاسل، میلان و اینتر هم قرار گرفته اســـت.دی مارزیو اعلام کرد که بلوتی دوســـت ندارد فعلا راهی فوتبال خاورمیانه شود و به احتمال خیلی زیاد در سری A باقی بماند.

تخت گاز

فروش کادیلاک فلیتوود بروگام ۱۹۷۵ الویس پریسلی

تنها چیزی که آمریکایی‌تر از کادیلاک دهه ۷۰ میلادی بوده الویس پریسلی است. به همین خاطر کادیلاکی که یک زمان توسط این فرد بسیار مشهور رانده شده حتماً قیمت بالایی خواهد داشت. این کادیلاک فلیتوود بروگام ۱۹۷۵ که مشاهده می‌کنید به‌صورت صفر کیلومتر در ۲۶ سپتامبر ۱۹۷۴ توسط خود الویس و با قیمت ۱۲۵۱۲ دلار خریداری شده که معادل ۷۰۵۴۱ دلار امروزی است.یکی از نکات جالب درباره این کادیلاک پوشش صندلی‌های آن است که شبیه رومبلی‌های مادربزرگ‌ها به نظر می‌رسند؛ اما خب واقعیت این است که کابین خودرو در حالت خوبی قرار داشته هرچند برخی بخش‌های آن مستهلک دیده می‌شوند. اگرچه این خودرو بخشی از عمر خود را به عنوان محصولی نمایشی سپری کرده اما هنوز هم در بدنه می‌توان آثار خط و خش را دید. همچنین فرمان فرسوده و نشان ناقص کادیلاک روی یکی از ستون‌های C خودرو هم حاکی از سن بالای آن هستند.پیشرانه هم کار نمی‌کند اما فروشنده می‌گوید جای هیچ نگرانی از بابت عیب‌های مهم نیست و تنها دلیل عدم کارکرد آن به خاطر خاموش بودن طولانی‌مدت است. به همین خاطر پیشرانه ۸ سیلندر ۸.۲ لیتری فلیتوود بروگام یاد شده مشکلی از بابت غرش دوباره نخواهد داشت. خب در کل باید گفت وضعیت خودرو از حالت ایده آل فاصله داشته اما خبری از زنگ‌زدگی و خوردگی در بدنه نبوده و احتمالاً بازگرداندن کادیلاک به زندگی چندان زمان‌بر نخواهد بود.

گنجینه

جهد بکن تا که به جایی رسی
درد بکش، تا به دوایی رسی

بر سر آن کوچه بسی برگهاست
خیز و برو، تا به نوایی رسی

پیرهنی چاک نکردی به عشق
کی ز بر او به قبایی رسی؟

تا نشوی فارغ و یکتا، کجا
از سر آن زلف‌بتایی رسی؟

بس که به بوسی تو زمینش زدور
تا که به بوسیدن پایی رسی

گر تو در آیی ز پی کاروان
زود به آوازدرایی رسی

از هر دری خبری

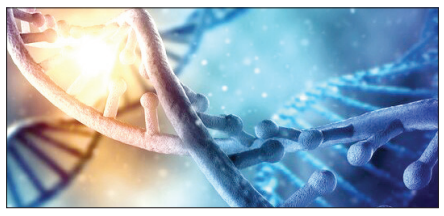

ابداع کوچک‌ترین آنتن جهان با استفاده از DNA!

پژوهشگران کانادایی با استفاده از DNA، یک نانوآنتن را ابداع کرده‌اند که می‌تواند حرکات پروتئین‌ها را به دقت مورد بررسی قرار دهد.به گزارش ایســـنا و به نقل از نانومگزین، پژوهشگران «دانشگاه مونترآل»(UdeM) کانادا، یک نانوآنتن را برای بررسی حرکات پروتئین‌ها ابداع کرده‌اند. این نانوآنتن، یک روش جدید برای بررســـی تغییر ساختاری پروتئین‌ها به مرور زمان است و می‌تواند به دانشمندان در درک بهتر نانوفناوری‌های طبیعی و طراحی‌شـــده توســـط انســـان کمک کند.«الکســـیس والی بلیزل»(Alexis Vallée-Bélisle)، اســـتاد شـــیمی دانشـــگاه مونترآل و از پژوهشـــگران این پروژه گفت: نتایج این پژوهـــش، آنقدر هیجان‌انگیز هســـتند که ما می‌توانیم آنها را در حال حاضر به یک اســـتارتاپ ارائه دهیم تا نانوآنتن تجاری‌سازی شود و در دسترس بیشتر پژوهشگران و صنایع دارویی قرار بگیرد.پژوهشگران بیش از ۴۰ سال پیش، نخستین ســـنتزکننده DNA را برای ایجاد مولکول‌هایی که اطلاعات ژنتیکی را رمزگـــذاری می‌کنند، ابداع کردند. والی بلیزل ادامه داد: شـــیمی‌دانان در ســـال‌های اخیر دریافته‌اند که از DNA می‌توان برای ســـاخت انواع نانوســـاختارها و نانوماشین‌ها نیز اســـتفاده کرد.وی افزود: ما با الهام از ویژگی‌های لگو مانند DNA و با استفاده از قطعاتی که معمولا ۲۰ هزار برابر کوچک‌تر از موی انسان هستند، یک نانوآنتن فلورسنت مبتنی بر DNA ابـــداع کرده‌ایم که می‌تواند به توصیف عملکرد پروتئین‌ها کمک کند. نانوآنتن فلورســـنت مانند یک رادیوی دو طرفه است که می‌تواند امواج رادیویی را هم دریافت و هم ارسال کند، نور را در یک رنگ یا طول موج می‌گیرد و با توجه به حرکت پروتئین، نور را به رنگ دیگری تبدیل می‌کند که ما می‌توانیم آن را تشخیص دهیم.

پیوند قلب خوک به انسان برای اولین بار!

در اولین جراحی در نوع خود، یک بیمار ۵۷ ساله با بیماری لاعلاج قلبـــی، پیونـــد موفقیت‌آمیزی با قلب اصلاح ژنتیکی شـــده خوک دریافت کرد و پس از گذشـــت سه روز در شرایط خوبی قرار دارد.به گزارش ایسنا و به نقل از ساینس‌دیلی، این قلب تنها گزینه موجود برای این بیمار بود. این جراحی تاریخ‌ســـاز توسط دانشکده پزشکی دانشگاه مریلند انجام گرفت.این پیوند عضو برای اولین بار نشان داد که یک قلب اصلاح شده حیوان می‌تواند مانند قلب انسان عمل کند و بدن آن را بلافاصله پس نمی‌زند.این بیمار که «دیوید بنت»(David Bennett) نـــام دارد و ســـاکن مریلند اســـت به دقت طـــی روزها و هفته‌های آینده تحت نظر خواهد بود تا مشـــخص شود که آیا عضو پیوندی می‌تواند فوایدی برای نجات زندگی او داشته باشد یا خیر.

او واجد شرایط دریافت عضو معمولی در مرکز پزشکی مریلند و سایر مراکزی که سوابق پزشکی او را بررسی کردند، نبود. آقای بنت روز قبل از جراحی گفت: من یا باید این پیوند را انجام دهم یا جان خود را از دســـت می‌دهم. من می‌خواهم زنده بمانم. اگرچه این تیری در تاریکی اســـت اما آخرین شانس من است.او که چندین ماه اخیر را بستری بوده اســـت گفت: من مشتاق خارج شدن از تخت و بهبود هستم.سازمان غذا و دارو ایالات متحده آمریکا مجوز اضطراری این جراحی را در شـــب ســـال نو داد. این مجوز زمانی داده می‌شود که یک محصول پزشـــکی تجربی که در این مورد قلب اصلاح ژنتیکی شده خوک بود، تنها گزینه برای بیماری است که با وضعیت پزشکی جدی که زندگی‌اش را تهدید می‌کند، روبه‌رو است. این مجوز با امید به نجات جان بیمار اعطا شد.