صبح اقتصاد

روزنامه اقتصادی ، سیاسی ،اجتماعی، فرهنگی و صبح ایران

info@sobh-eqtesad.ir
www.sobh-eqtesad.ir

دوشنبه ۱۸ بهمن ۱۴۰۰ | ۵ رجب ۱۴۴۳ | ۷ فوریه ۲۰۲۲

sobhe-qtesad @sobheqtesad @sobheqtesad

۸ صفحه • سال هفدهم • ۳۰۰۰ تومان • شماره ۴۸۴۲

امیرعبداللهیان:

به دنبال توافق موقت و محدود نیستیم

وزیر امور خارجه با بیان اینکه ما هیچ پیش شرطی را از طرف آمریکایی دریافت نکردیم، تصریح کرد: ما به دنبال یک توافق خوب هستیم و به دنبال توافق موقت و محدود نیستیم.به گزارش خبرنگار گروه سیاست خارجی خبرگزاری فارس، حسین امیرعبداللهیان وزیر امور خارجه جمهوری اسلامی ایران در گفتگویی درباره اظهارات مقامات آمریکایی برای ارائه پیش شرط در مذاکرات وین اظهار داشت: ما هیچ پیش شرطی را از طرف آمریکایی دریافت نکردیم و اساسا مذاکرات ما روندی دارد که موضوع پیش شرط در آن مطرح نیست.وی ادامه داد: نمی دانم خبری که به نقل از این فرد منتشر شده چگونه است ولی تا این لحظه که در حال صحبت با شما هستم، موضوعی به نام پیش شرط مطرح نیست. ما متنی یا پیشنهادی را در چارچوب پیش شرط هم دریافت نکردیم....

۲

سخنگوی کمیسیون تلفیق بودجه ۱۴۰۱:

یارانه نقدی در سال آینده افزایش پیدا نمی کند

۳

شکست کارزار فشار حداکثری آمریکا علیه ایران

سرمایه‌گذاری ۲۰ میلیارد دلاری چینی‌ها در نفت ایران

وزیر نفت با تبیین مهمترین برنامه‌های وزارت نفت همزمان با ایام الله دهه فجر و با تأکید بر اینکه کارزار فشار حداکثری آمریکا علیه ایران شکست خورد، گفت: کارکنان صنعت نفت سربازان جهاد اقتصادی و در خط مقدم جنگ اقتصادی هستند.به گزارش ایسنا، جواد اوجی در گفت و گویی تلویزیونی، با اشاره به اینکه در اواخر دی و اوایل بهمن‌ماه اوج مصرف گاز خانگی به ۷۰۰ میلیون متر مکعب رسید، تصریح کرد: این در حالی است که خروجی پالایشگاه‌ها ۸۴۵ میلیون متر مکعب بود و سبب شد در بخش عرضه افت فشار ایجاد نشود.وی گفت: بر اساس قانون برنامه ششم توسعه تولید روزانه گاز شیرین و خروجی پالایشگاه‌ها باید به یک میلیارد و ۲۵۰ میلیون مترمکعب می‌رسید، اما به‌دلیل سرمایه‌گذاری نکردن در سال‌های گذشته در بخش گاز اکنون خروجی پالایشگاه‌ها حدود ۸۴۰ میلیون متر مکعب است.....

۴

سه تصمیم مهم برای ۳۰ میلیون مشمول سهام عدالت

۳

حداقل دستمزد به ۸.۹ میلیون تومان نزدیک است؟

۳

چطور به برنج ۸۰ هزار تومانی رسیدیم؟

۵

رئیسی در آغاز عملیات اجرایی ۴۸ پروژه بزرگ صنعتی:

اقتصاد ایران نیازمند اقدامات بزرگ در عرصه کار و تولید است

رئیس‌جمهور با تاکید بر اهمیت همکاری، همگرایی و هم‌افزایی شرکت‌های بزرگ اقتصادی در رونق تولید، افزایش صادرات و اشتغال گفت: اقتصاد ایران نیازمند اقدامات بزرگ و ماندگار در عرصه کار و تولید است.به گزارش خبرگزاری مهر به نقل از پایگاه اطلاع رسانی ریاست جمهوری، حجت الاسلام سید ابراهیم رئیسی رئیس جمهور دیروز یکشنبه در آئین «آغاز عملیات اجرایی ۴۸ پروژه بزرگ صنعتی کشور» با اشاره به اینکه هدف‌گذاری دولت در بودجه ۱۴۰۱ برای رشد اقتصادی ۸ درصدی است، گفت: رشد اقتصادی به عنوان یک ضرورت، نیازمند گروه و جریان پیشتازی است که با شجاعت و همت عالی بتواند آن را در کشور محقق سازد.وی با طرح این پرسش که کدام بخش می‌تواند پیشران اقتصادی در کشور باشد، خاطرنشان کرد: بی تردید نگاه به درون ایجاب می‌کند که باید به دستان با کفایت کارآفرینان و فعالان اقتصادی که امتحان موفقیت‌آمیزی پس داده‌اند، اعتماد داشته باشیم.رئیس‌جمهور با اشاره به همگرایی، همکاری، همراهی و هم‌اندیشی گروه «پیشرانان پیشرفت ایران»، اظهار داشت: تلاش و همکاری این گروه در مدت کوتاه ۱۱۰ روزه، توانست موانع پیش رو را کنار گذاشته، مجوزهای لازم را اخذ کند و برای حرکت جهادی در ایجاد اشتغال و افزایش صادرات و رونق تولید هم‌پیمان شوند، که اقدامی بسیار فرخنده و مبارک است.رئیسی گفت: مهم‌تر از اجرای ۴۸ پروژه بزرگ در ۱۳ استان و ۲۷ شهرستان، همگرایی و هم‌افزایی شرکت‌های بزرگ اقتصادی کشور است و امروز به عنوان یک تجربه موفق پیش روی همه فعالان اقتصادی برای انجام طرح‌های بزرگ قرار دارد.وی پویایی، امید، ایستادگی، اعتماد به نفس و اعتماد به نیروهای خلاق کارآفرین و تولیدکننده داخلی را مهم‌ترین پیام حرکت گروه پیشرانان پیشرفت ایران دانست و اظهار داشت: این پیام باید به همه کسانی که دچار یاس و ناامیدی شدند و تصور می‌کنند که کشورمان به خاطر موانع، تهدیدها و تحریم‌ها دچار وقفه و توقف شده است، مخابره شود.رئیس‌جمهور تصریح کرد: یکی از راه‌های مهم دور زدن و خنثی کردن تحریم‌ها، چنین اقدامات ماندگاری است و بنای دولت هم این است که برای خنثی‌سازی تحریم‌ها، فعالیت و تلاش روزافزون را در دستور کار خود قرار دهد.رئیسی تاکید کرد: بدون تردید اگر شرکت‌های بزرگ، بانک‌ها، بخش خصوصی، و کارآفرینان فعال شوند می‌توان سرمایه گذاری‌های قابل توجهی در بخش‌های مختلف انجام داده و مشکل تولید و اشتغال در کشور را برطرف کرد. وی نقش دولت در فعالیت‌های اقتصادی را «هدایت، حمایت و نظارت» برشمرد و اظهار داشت: فعالان اقتصادی یقین داشته باشند که دولت در این میدان از فعالیت آنها حمایت خواهد کرد.رئیس‌جمهور خاطرنشان کرد: اقدام گروه «پیشرانان پیشرفت ایران» پیامی به ایرانیان خارج از کشور و سایر سرمایه‌گذاران بخش خصوصی دارد که با مشاهده تضمین سود و افزایش بهره‌وری و امنیت سرمایه‌گذاری به فعالیت در این حوزه تشویق شوند.رئیسی گفت: ممکن است دولت کمک‌ها و مساعدت‌هایی در زمینه اقتصادی به مردم داشته باشد اما بی تردید اقتصاد کشور را نمی‌توان بر مبنای این گونه کمک‌های موقتی بنا کرد بلکه اقتصاد کشور نیازمند اقدامات بزرگ و ماندگار در عرصه کار و تولید است که در مبانی دینی نیز بر آن تاکید شده است.وی با تاکید بر تسهیل فضای کسب و کار برای فعالان اقتصادی، اظهار داشت: وزارتخانه‌ها و دستگاه‌های اداری لازم است فعالیت اقتصادی را برای فعالان این عرصه تسهیل کنند و مجوزهای لازم را به سرعت صادر نمایند.رئیس‌جمهور افزود: دولت همچنین از فعالیت کارگاه‌ها و بنگاه‌های کوچک و زود بازده به منظور افزایش اشتغال حمایت می‌کند.رئیسی با اشاره به نقش صندوق توسعه ملی در رشد و توسعه اقتصادی کشور، اظهار داشت: اساس تشکیل صندوق توسعه ملی برای پیشرفت کشور بوده و در این زمینه نقش آفرینی خواهد کرد.رئیسی همچنین بر تدوین نقشه جامع صنعت کشور تاکید کرد و گفت: دولت از ابتدا این موضوع را در دستور کار خود داشته است و با تأکیدات اخیر رهبر معظم انقلاب این سند هر چه زودتر نهایی خواهد شد.

هزینه تولید خودرو آلاینده را هم مصرف کننده باید بپردازد!

ماجرای مالیات جدید در فروش خودروسازان چیست؟

بر اساس قانون جدید ارزش افزوده که از نیمه دی ماه اجرایی شده است، خودروهای تولید داخل نیز مشمول عوارض جدیدی به نام مالیات سبز شده اند.به گزارش خبرنگار اقتصادی خبرگزاری تسنیم، بر اساس قانون جدید مالیات ارزش افزوده، مالیات و عوارض شماره گذاری خودروها براساس رتبه بندی انرژی که به تایید سازمان ملی استاندارد ایران رسیده مشمول مالیات و عوارض سبز شده است. این نرخ از مالیات براساس رتبه انرژی محصولات از صفر تا پنج درصد برای خودروهای سواری و وانت دو کابین محاسبه و اعمال می‌شود. همچنین، بر اساس ماده ۳۰ قانون جدید مالیات بر ارزش افزوده، انتقال سند خودرو از کارخانه تولیدکننده به خریداران مشمول مالیات می‌شود. البته هرچند این مالیات توسط خودروساز وصول میشود، مبالغ دریافتی از مشتریان مرتبط با قوانین ابلاغی سازمان امور مالیاتی است و در نهایت به خزانه دولت واریز خواهد شد.پیگیریها نشان میدهد، بحث مالیات سبز که از ۱۳ دی ماه سال جاری مطرح شده و به عنوان عوارض اخذ می‌شود، در واقع مالیات بر آلایندگی خودروها است. این آلایندگی نیز توسط سازمان ملی استاندارد تعیین می‌شود. نکته‌ای که در اینجا وجود دارد این است که این مالیات را خودروسازها ابتدا دریافت کرده و پس از آن به حساب دولت واریز می‌کنند.به عنوان مثال در یکی از برنامه های فروش فوق العاده اخیر شرکت خودروساز برای خودرویی مثل پارس سال، حدود ۴ میلیون تومان مالیات جدید لحاظ شده است. این مالیات پیش از این وصول نمی‌شد.بررسی قانون مالیات ارزش افزوده نشان میدهد، خودروهایی که به فرض در رده انرژی E قرار گیرند مشمول دو درصد عوارض هستند. همچنین بر اساس ماده ۳۰ قانون مالیات ارزش افزوده نیز یک درصد مالیات نقل و انتقال از خودروهای داخلی وصول خواهد شد.در همین خصوص محمد مسیحی معاون سازمان مالیاتی گفته است، بر اساس قانون دائمی مالیات ارزش افزوده، اولین انتقال خودرو از کارخانه‌های سازنده یا وصل‌کننده قطعات پیش ساخته (مونتاژ کننده) داخلی یا واردکنندگان (نمایندگی‌های رسمی شرکت‌های خارجی) به خریداران، مشمول پرداخت مالیات نقل و انتقال است. با توجه به اجرای قانون دائمی مالیات ارزش افزوده مصوب و بر اساس تبصره ۲ ماده ۳۰ قانون مذکور، اولین انتقال خودرو از کارخانه‌های سازنده یا وصل‌کننده قطعات پیش ساخته (مونتاژ کننده) داخلی یا واردکنندگان (نمایندگی‌های رسمی شرکت‌های خارجی) به خریداران و همچنین هرگونه انتقال به صورت صلح و هبه به نفع دولت مشمول پرداخت مالیات نقل و انتقال موضوع این ماده می‌شود.به این ترتیب از تاریخ اجرای قانون یاد شده نسبت به پرداخت مالیات نقل و انتقال به نرخ یک‌درصد برای انواع خودروهای تولید داخل و ۲درصد برای انواع خودروهای وارداتی اقدام کنند. بر این اساس از خودرویی مثل پژو پارس با قیمت مصوب ۱۶۵ میلیون تومان، حدود ۴ میلیون تومان مالیات (مجموعا ۲ درصد عوارض و یک درصد مالیات نقل و انتقال) جدید وصول خواهد شد.پیگیریهای تازه نشان میدهد، با توجه به دوره های پرداخت مالیات ارزش افزوده، خودروسازها امکان استفاده از این منابع را برای سپرده‌گذاری کوتاه مدت و دریافت سود دارند. به عبارت دیگر، خودروسازها یک خودرو با آلایندگی بالا تولید می‌کنند و مردم باید مالیات آلایندگی آنها را بپردازند در حالی خودروساز از عواید حاصل از مالیات می‌تواند سپرده‌گذاری کند و سود بیشتری دریافت کند.

مرگ ۳ رقمی بسیار محتمل

کل کشور؛ کانون اُمیکرون

برخورد با اُمیکرون در شرایط عمدتا واکسینه

وی درباره میزان تاثیر افزایش مبتلایان بر روی افزایش بستری و مرگ‌ومیر ناشی از بیماری نیز گفت: متاسفانه رسیدن به مرگ‌ومیر سه رقمی خیلی محتمل است. البته انتظار نمی‌رود که تعداد بستری و مرگ‌هایمان به میزان پیک پنجم برسد. زیرا در حال حاضر شرایط‌مان از نظر واکسیناسیون خیلی بهتر است. در زمان پیک پنجم عمده جمعیت‌مان هنوز مصون نشده بودند؛ به طوری که یا مصون نشده بودند یا تازه واکسیناسیون را شروع کرده بودند. سرعت واکسیناسیون در کشور از ابتدای شهریور بالا رفت. در حالی که قله پیک پنجم در انتهای مرداد ماه بود. بنابراین ما در پیک پنجم در یک شرایط عمدتا غیرواکسینه با دلتا برخورد کردیم، اما درحال حاضر با شرایط عمدتا واکسینه داریم با اُمیکرون برخورد می‌کنیم.یونسیان گفت: در عین حال طبق مطالعه‌ای که در انگلستان انجام شده که سازمان جهانی بهداشت هم آن را در گزارش خود آورده است، شدت اُمیکرون تقریبا از نظر بستری یک‌سوم دلتاست؛ به طوری که مثلا اگر در دلتا از ۱۰۰ بیمار ۲۰ نفر بستری می‌شدند، در اُمیکرون از ۱۰۰ بیمار انتظار می‌رود که هفت تا هشت نفر بستری شوند. بنابراین اگر تعداد موارد مانند آمریکا، آفریقای جنوبی و انگلستان و ... چندین برابر موج قبلی شود، ممکن است تعداد بستری‌هایمان به موج قبلی برسد، اما اگر تعداد موارد جدیدمان قبل از اینکه بخواهد به میزان پیک پنجم رسیده و از آن بالاتر رود، متوقف شود، تعداد بستری‌مان کمتر می‌شود. به نظر می‌رسد که تعداد مبتلایانِ جدید ما از موج پنجم رد شود، اما به دلیل واکسیناسیونی که انجام شده و شدت کمتر ذاتی اُمیکرون، انتظار نداریم که تعداد بستری و به ویژه مرگ به پیک پنجم برسد، اما مرگ سه رقمی بسیار بسیار محتمل است.

جزئیات پیشنهاد تعطیلی دو هفته‌ای

وی درباره مصوبه کمیته علمی مبنی بر تعطیلی دو هفته‌ای فعالیت‌های اجتماعی، گفت: کمیته علمی یک نهاد مشورتی است و تصمیماتش ضمانت اجرایی ندارد. این تصمیمات برای اجرایی شدن باید از سوی ستاد ملی کرونا تعیین تکلیف شوند. در کمیته علمی پیش از این بحث شد که خیلی زودتر باید تعطیلی موقت اعمال می‌شد؛ البته نه تعطیلی موقت کل کشور، بلکه تعطیلی موقت بسیاری از فعالیت‌هایی که خیلی اورژانس نبوده و به معیشت مردم وابسته نبودند. در جلسه اخیر کمیته روی این موضوع تاکید شد تا تسریع شود و فعالیت‌هایی مانند جشنواره، فعالیت‌های فرهنگی، سینماها، راهپیمایی‌ها و... حداقل به مدت دو هفته محدود و تعطیل شوند. بعد در پایان هفته اول تصمیم‌گیری شود که آیا این تعطیلی و محدودیت‌ها را برای هفته دوم تمدید کنند یا خیر.

چرا نباید کل کشور تعطیل شود؟

یونسیان گفت: البته باید توجه کرد که اگر این تعطیلی‌ها زودتر و در نیمه دی ماه انجام می‌شد، خیلی موثرتر بود تا زمانیکه دیگر بیماری گسترش پیدا کرده است. در حال حاضر نمی‌دانیم که تعطیلی چقدر می‌تواند موثر باشد. در عین حال متاسفانه فرهنگی در جامعه ما وجود دارد که وقتی افراد را تعطیل می‌کنید، در خانه نمی‌نشینند، بلکه گرفتاری این است که وقتی تعطیلی شامل مشاغل متعدد شود، مدارس، دانشگاه‌ها و... هم تعطیل شوند، مردم مجددا سفر می‌روند. بنابراین یک هم‌فکری و همکاری دوجانبه نیاز است. نکته مهم این است که نباید کل مملکت را تعطیل کرد، بلکه باید به صورت انتخابی فعالیت‌های مشخصی محدود شود. اعم از سینماها، ورزشگاه‌ها، فرهنگسراها و ... که بتوانیم حداقل انتقال را در این مکان‌ها محدود کنیم، اما منجر به تعطیلی شهرها هم نشود.وی گفت: نظر شخصی من این است که تصمیم به تعطیلی خیلی دیرهنگام است و اگر می‌خواستیم پیشگیری کنیم، باید قبل از اینکه بذر کووید در همه استان‌های ما کاشته شود، اقدام می‌کردیم. نمی‌دانم اکنون چقدر موثر است و نمی‌دانم که برخورد ستاد چگونه خواهد بود.

هم‌وغم‌مان تامین تجهیزات و پرسنل بیمارستانی باشد

یونسیان اظهار کرد: بر همین اساس در حال حاضر به نظر می‌رسد که در وهله اول باید هم و غم‌مان را بر روی تامین مناسب تجهیزات درمانی، دارو، نیروی انسانی و ... بگذاریم تا اگر خدایی نکرده با سرریز شدن بیماران در بیمارستان‌ها مواجه شدیم، آمادگی لازم برای مقابله داشته باشیم

مرگ ۳ رقمی بسیار محتمل

کل کشور؛ کانون اُمیکرون

دبیر کمیته اپیدمیولوژی و پژوهش کمیته علمی کشوری مقابله با کووید۱۹ با تاکید بر ضرورت واکنش سریع بیمارستانی و ایجاد آمادگی لازم در بیمارستان‌ها در صورت سرریز بیماران با شیوع تصاعدی کرونای اُمیکرون، گفت: در حال حاضر زمان دو برابر شدن موارد ابتلا در کشور، کمتر از چهار روز است؛ به طوری که در عرض یک هفته تعداد مبتلایان جدید چهار برابر و در عرض دو هفته ۱۶ برابر می‌شود.دکتر مسعود یونسیان در گفت‌وگو با ایسنا، درباره کانون‌های امیکرون در کشور، گفت: فکر نمی‌کنم در حال حاضر بحث کانون‌های بیماری مطرح باشد، موضوع شناسایی و کنترل کانون بیماری زمانی مطرح می‌شود که آلودگی از یک جای خاصی از کشور آغاز شود و به تدریج پیش رود، اما طبق اطلاعات فعلی و بر اساس تحلیل‌های موجود، اکنون آلودگی در کل کشور و در همه استان‌ها پیش می‌رود. در مدت بیش از یک ماهی که اعلام شده اُمیکرون وارد کشور شده و سرایت‌پذیری بالایی هم دارد، هیچ محدودیتی وجود نداشته؛ نه فاصله‌گذاری و نه رعایت پروتکل‌های بهداشتی و نظارت بر رعایت آن‌ها وجود نداشته است. در نتیجه جابجایی‌های آزادانه باعث شده که بیماری در کل کشور پیش می‌رود. بنابراین در شرایط فعلی خیلی مفید نیست که دنبال این باشیم که کدام استان کانون اُمیکرون است، بلکه در حال حاضر تمام کشور کانون بیماری محسوب می‌شود.

ضرورت واکنش سریع بیمارستانی در برابر اُمیکرون

وی درباره ضرورت وجود تیم‌های واکنش سریع برای مقابله با اُمیکرون نیز گفت: درست است که ما بحث پیشگیری را مقدم می‌دانیم، اما تاکید بر پیشگیری اولیه تا قبل از وقوع واقعه موثر است. زمانیکه واقعه رخ داد و نتوانستید از آن پیشگیری کنید، متخصصین بهداشت اعلام می‌کنند که باید به فکر فراهم کردن اقدامات درمانی برای جلوگیری از عوارض بیشتر بیماری باشیم.یونسیان تاکید کرد: بر این اساس در شرایط فعلی توصیه من این است که بیمارستان‌ها به فکر ترمیم کادر درمان خود باشند، کادر تازه نفس بیاورند، اگر نارضایتی در پرسنل وجود دارد یا بیمارستان به تعهداتی که داشتند، عمل نکردند، باید دولت هرچه سریع‌تر وارد عمل شده و رضایت کارکنان را جلب کند. در عین حال بحث تامین و در نظر گرفتن دارو، اکسیژن و... بسیار مهم است. همچنین توزیع تخت‌ها بین موارد اورژانس و غیر اورژانس بسیار مهم است؛ چراکه اگر در حال حاضر نیرو، تخت، دارو، اکسیژن و سایر اقلام و تجهیزات مورد نیازمان را تامین نکنیم، وقتی که در بحران قرار می‌گیریم، فرصتی برای این کار وجود ندارد. اگر قرار است واکنش سریعی انجام شود، باید در حوزه ایجاد تسهیلات درمانی و بیمارستانی برای موارد شدید باشد.

بعید است تعداد مبتلایان رسمی روزانه به ۱۰۰ هزار نفر برسد، زیرا...

وی درباره افزایش تعداد مبتلایان به بیماری نیز گفت: از آنجایی که ظرفیت تست‌مان محدود است و در روز نمی‌توانیم بیش از ۱۰۰ تا ۱۵۰ هزار تست انجام دهیم، در نتیجه نمی‌توانیم همه موارد بیماری را شناسایی کنیم. بر این اساس طبیعی است که از یک زمانی به بعد دیگر نه تست داریم که انجام دهیم و نه ضرورتی دارد که حتما در آن شرایط تست انجام دهیم. زیرا بسیاری از افراد علامت‌دار توصیه‌ها و اقدامات درمانی را دریافت کرده و به منزل می‌روند. یونسیان با بیان اینکه بعید است که آمار مبتلایان روزانه ما که با تست مشخص می‌شود، به ۱۰۰ هزار نفر برسد، گفت: زیرا اولا برای همه افرادی که مشکوک هستند و علائم دارند، تست نداریم و در عین حال قطعا تست‌مان هم حساسیت ۱۰۰ درصد ندارد. بنابراین احتمالا تعداد مبتلایان رسمی‌مان در یک سقفی توقف می‌کند، اما نباید خشنود شویم که اگر روزانه روی ۶۰ هزار مبتلا توقف کردیم، به این معناست که واقعا تعدا مبتلایان هم همین میزان است. زیرا اینطور نیست. البته این موضوع مختص کشور ما نیست. هر کشوری هرچقدر هم که پیشرفته باشد، بالاخره یک ظرفیتی دارد. وقتی میزان نیاز و تقاضا از ظرفیت گذشت، نمی‌تواند پاسخگو باشد.

چرایی کم‌شماری تعداد مبتلایان

یونسیان با بیان اینکه هرچه بیماری و اپیدمی پیشرفته‌تر می‌شود، درصد کم‌شماری تعداد بیماران هم کمتر می‌شود، گفت: زیرا با پیشرفت بیماری، به تدریج کمبود نسبی تست پیدا می‌کنیم. به عنوان مثال ممکن است بین دو پیک کم‌شماری ما نصف موارد باشد، اما در اوج قله پیک کم‌شماری ما ۱۰ تا ۲۰ برابر باشد.

افزایش ۴ برابری مبتلایان به کرونا طی یک هفته

وی درباره میزان افزایش روزانه و هفتگی بیماران مبتلا به کووید ۱۹ در کشور، گفت: در حال حاضر زمان دو برابر شدن موارد ابتلای در کشور کمتر از چهار روز است. به طوری که در عرض سه تا ۳.۵ روز تعداد موارد ابتلایمان دو برابر می‌شود. سه تا ۳.۵ روز دیگر دو برابر دیگر می‌شود. بر این اساس در عرض یک هفته تعداد بیماران جدید چهار برابر و در عرض دو هفته ۱۶ برابر می‌شود.

کِی به قله پیک ششم می‌رسیم؟

یونسیان افزود: البته این افزایش تعداد موارد تا یک جایی بالا می‌رود و بعد به دلیل اینکه برخی افراد قبلا مصون شده و واکسن دریافت کرده‌اند، دیگر تعداد افرد حساس که بتوانند مبتلا شوند، کم می‌شود. در اینجا به نوک قله رسیده و به تدریج میزان ابتلا کاهش می‌یابد. هنوز نمی‌توان گفت که اوج قله دقیقا چه زمانی خواهد بود. خیلی مهم است که اوج قله ما سه روز دیگر است یا ۱۳ روز دیگر. هرچه عقب بیفتد، به شدت روی تعداد ابتلای روزانه ما موثر است و نمی‌توان پیش‌بینی کرد.

ادامه در همین صفحه

فرمانده کل ارتش:

ارتش مورد احترام و اعتماد مردم است

امیر سرلشـــکر موسوی در آســـتانه ۱۹ بهمن روز نیروی هوایی ارتش، به صورت سرزده از فرماندهی آموزش های هوایی شهید خضرایی نیروی هوایی ارتش، بازدید کرد.به گزارش ایســـنا به نقل از ارتش، امیر سرلشـــکر سید عبدالرحیم موسوی فرمانده کل ارتش جمهوری اسلامی ایران به مناسبت دهه مبارکه فجر و در آستانه ۱۹ بهمن سالروز نیروی هوایی ارتش به صورت سرزده در فرماندهی آموزش های هوایی شهید خضرایی نیروی هوایی ارتش حضور یافت و ضمن بازدید از بخش‌های مختلف این یگان، روند آموزش های ارائه شده را مورد بررسی و ارزیابی قرار داد.وی ضمن تبریک چهل و سومین سالگرد پیروزی انقلاب اسلامی و روز تاریخ ساز نیروی هوایی ارتش تصریح کرد: نیروی هوایی ارتش السابقون السابقون است و کارکنان ولایتمدار این نیروی الهی همواره در بزنگاه ها با بصیرت عمل کرده اند.امیر سرلشکر موسوی در ادامه با تشریح اهمیت ۱۹ بهمن سال ۱۳۵۷ و حرکت شجاعانه کارکنان نیروی هوایی در میثاق با ولایت و پیوستن به انقلاب خاطرنشان کرد: بیعت تاریخی با امام خمینی (ره) درروز ۱۹ بهمن، پیروزی انقلاب اسلامی را سرعت بخشید و پایه های انقلاب را محکم کرد و ضرورت دارد تاثیر این حرکت بی بدیل برای جوانان تشریح شود تا عزیزان دانشجو و هنرآموز ارزش حرکت شجاعانه، جهادی و تاریخ ساز نیروی هوایی الهی را بیشتر از قبل درک کنند.فرمانده کل ارتش همچنین در دیدار با فرماندهان و مسئولان این مرکز گفت: مردم عزیز ایران اسلامی ارتش را دوست دارند و ارتش مورد احترام و اعتماد ملت شریف ایران است که این حسن اعتماد و احترام برای یکایک فرماندهان و کارکنان ارتش ارزشمند است و برای حفظ این جایگاه از هیچ تلاشی دریغ نخواهیم کرد.

سخنگوی دولت:

اولویت حاکمیت، حل مسائل اقتصادی مردم است

بهادری جهرمی گفت: امروز مردم کاملا به حقوق خود آگاه هستند و اجازه نمی دهند حقوق اصلی و بنیادین آنها مورد خدشه واقع شود.به گزارش ایسنا به نقل از رادیو گفت‌وگو، علی بهادری جهرمی، برنامه ریزی صحیح برای گام دوم انقلاب را منوط به شناخت راه طی شده در چهل سال گذشته دانست و گفت: در حوزه های متعددی از جمله فرهنگی، سیاست داخلی و خارجی، اجتماعی، اقتصادی و علمی می توان عملکرد انقلاب اســـلامی و همچنین مردم را در گام نخســـت ارزیابی کرد.وی به مقایسه حوزه علمی در ابتدای انقلاب و شرایط کنونی پرداخت و اظهار کرد: تعداد دانشجو، تعداد دانش آموز، میزان در دسترس بودن آموزش ها پیش و بعد از انقلاب اساسا قابل قیاس نیست. وقتی انقلاب پیروز شد به دنبال نهضت سوادآموزی بودیم تا سواد ابتدایی خواندن و نوشتن را بتوانیم توسعه دهیم تا عقب ماندگی چند ده ساله را جبران کنیم. سخنگوی دولت سیزدهم غالب جوانان و مردم امروز کشور را دارای تحصیلات دانشگاهی دانست و عنوان کرد: تعداد اعضای هیئت علمی کشور بالای ۹۰ هزار نفر است. تعداد مقالات دانشگاهی در نشریات معتبر جهانی رکورد شکن بوده است. در بعضی از حوزه ها همچون شبیه سازی و نانو فناوری پیشرفت های چشمگیر داشته ایم؛ در حالی که تعداد کشورهایی که در این زمینه ها حرفی برای گفتن دارند انگشت شمار هستند که ایران جزو این کشورها است.بهادری جهرمی با اشاره به اینکه نخستین دستاورد بعد از پیروزی انقلاب تدوین قانون اساسی بود بیان کرد: در قانون اساسی برای مردم حقوقی در نظر گرفته شده است که حق تجمعات، تشکیل احزاب، حق تحصیل، تامین اجتماعی، آموزش و پرورش رایگان و اعطای حق خواهی به مردم در مقابل حاکمیت بخشی از آنها محسوب می شوند.

گزیده خبر

عضو هیئت رئیسه مجلس:

به‌قید فوریت برای تقویت لجستیکی پلیس وارد عمل خواهیم شد

گروه اســـتان‌ها ـ عضو هیئت رئیسه مجلس شورای اسلامی گفت: برخورد قاطع و بی‌امان با عوامل شرارت و ناامنی لازمه تولید امنیت در کشور است. به گزارش خبرگزاری تســـنیم، از ســـاری به نقـــل از روابط عمومی مجمع نمایندگان مازندران، علی کریمی با اظهار تأثر از شهادت شهید رنجبر نیروی جان‌برکف پلیس در واقعه اخیر افزود: این شهید عزیز سمبل پلیس باغیرت و امین کشـــور در ایفای رسالت ذاتی خود محسوب می‌شود.وی با اشاره به نقص قانون حمایتی در قبال پلیس اضافه کرد: حمایت همه‌جانبه از پلیس در اجرای مأموریت خطیر برقراری امنیت عمومی حق طبیعی و قانونی است. کریمی فیروزجایی تصریح کرد: مجلس شـــورای اســـلامی به‌فوریت برای تقویت پشـــتیبانی قانونی و لجســـتیکی از پلیس و حافظان نظم و امنیت عمومی وارد عمل خواهد شـــد.دبیر هیئت رئیسه مجلس یازدهم با تأکید بر اینکه حمایت از پلیس در برابر هنجارشکنان مطالبه ملی است ادامه داد: پشتیبانی قانونی از فعالیت‌های پلیس به‌عنوان عاملان اجرای قانون، بیانگر اراده ملی در راه حاکمیت عقلانیت و قانونگرایی در جامعه اســـت.کریمی با تجلیل از جانفشـــانی نیروهای انتظامی و حافظان نظم و امنیت عمومی در کشـــور گفت: نیروهای مسلح کشور اعم از نظامی و انتظامی با کمال ایمان، رسالت الهی مجاهدت در راه تأمین امنیت کشور را به‌عهده دارند.این مسئول پارلمانی اظهار کرد: ارتقای شأن و جایگاه پلیس در جامعه ضرورت اساسی است.وی خاطرنشـــان کرد: پلیس در راه توسعه و اعتلای همه‌جانبه کشور نقشی ممتاز و برجسته ایفا می‌کند.

امیرعبداللهیان:

به دنبال توافق موقت و محدود نیستیم

وزیر امور خارجه با بیان اینکه ما هیچ پیش شـــرطی را از طرف آمریکایی دریافت نکردیم، تصریح کـــرد: ما به دنبال یک توافق خوب هســـتیم و به دنبـــال توافق موقت و محدود نیســـتیم.به گزارش خبرنگار گروه سیاست خارجی خبرگزاری فارس، حسین امیرعبداللهیـــان وزیر امور خارجه جمهوری اســـلامی ایران در گفتگویی درباره اظهارات مقامات آمریکایی برای ارائه پیش شرط در مذاکرات وین اظهار داشـــت: ما هیچ پیش شرطی را از طرف آمریکایی دریافت نکردیم و اساســـا مذاکرات ما روندی دارد که موضوع پیش شرط در آن مطرح نیست.

ما هیچ پیش شرطی را از طرف آمریکایی دریافت نکردیم

وی ادامه داد: نمی دانم خبری که به نقل از این فرد منتشر شده چگونه است ولی تا این لحظه که در حال صحبت با شما هستم، موضوعی به نام پیش شرط مطرح نیست. ما متنی یا پیشنهادی را در چارچوب پیش شـــرط هم دریافت نکردیم. امیرعبداللهیان تصریح کرد: قطعا این مذاکرات بر مبنای نقطه نظرات کارشناسی و توافقاتـــی که نتیجه نهایی آن رســـیدن به یک توافق خوب در راســـتای منافع ملت و کشورمان باشد، پیش خواهد رفت.رئیس دستگاه دیپلماسی که با خبرگزاری صدا و سیما گفتگو می کرد درباره تمدید معافیت های تحریمی از ســـوی آمریکا نیز با بیان اینکه اقداماتی که روی کاغذ انجام می شـــود اقدامات خوبی می تواند باشد، خاطرنشان کرد: یعنی هر فرمان اجرایی یا اقدامی که تحریم های وضع شده پس از خروج آمریکا از برجام را مجددا به حالت قبلی خود و رفع تحریم ها برگرداند را از نظر ما اقدام خوب قلمداد می شود. اما آنچه برای ما مهم است عمل طرف آمریکایی است. وی گفت: ما نگاه می کنیم که ببینیم روی زمین چه اتفاقی می افتد. نگاه می کنیم. برای ما مهم است رفتار عملی آمریکایی ها در لغو تحریم ها را به صورت ملموس و عینی مشاهده کنیم. وی خاطرنشان کرد: آنچه برای ما ملاک است نتیجه گفتگوهایی اســـت که در مذاکرات وین دنبال می کنیم و توافقی که در آنجا حاصل خواهد شـــد. البته آمریکایی ها از طریق برخی واسطه ها پیام های مکرری را برای ما می فرســـتند و مدعی هستند که ما دارای حسن نیت هستیم.

ابتکار جـــدی و قابل توجهی را تا ایـــن لحظه از طرف آمریکایی ندیدیم

وزیر خارجه یادآور شد: ما در روند فعلی مذاکرات ابتکار جدی و قابل توجهی را تا این لحظه از طرف آمریکایی ندیدیم. ابتکار هم از نظر ما بخشـــی از آن ابتکاری است که باید در مذاکرات ۱+۴ و از طریق Non-Paper هایی که به واســـطه اتحادیه اروپا بین ما و آمریکا تبادل می شـــود، قابل مشاهده باشد و یا اینکه در عمل شاهد لغو بخشـــی از تحریم خا باشیم. لذت برای ما ملاک رفتار عملی آمریکا است.

به دنبال توافق موقت و محدود نیستیم

وی همچنین درباره انتشار برخی اخبار مبنی بر احتمال حصول توافق دو ساله با آمریکا تصریح کرد: ما به دنبال یک توافق خوب هســـتیم و به دنبال توافق موقت و محدود نیســـتیم.به گزارش فارس، علی دبیر شورای عالی امنیت ملی در توئیتی نمایش رفع تحریم را اقدامی سازنده ندانست و نوشت: انتفاع اقتصادی واقعی، موثر و قابل راســـتی‌آزمایی ایران، شـــرط لازم برای شکل‌گیری توافق است.

قالیباف در حرم امام خمینی(ره):

برای غلبه بر مشکلات باید در مسیر امام گام برداریم

رئیس مجلس شـــورای اســـلامی گفت: باور داریم کـــه برای پیروزی و غلبه بر مشـــکلات خود باید به مـــرام امام تکیـــه کنیم و در مســـیر او گام برداریم. بـــه گزارش خبرگـــزاری مهر به نقـــل از خانه ملت، محمدباقر قالیباف رئیس مجلس شـــورای اسلامی پیش از ظهر دیروز (یکشـــنبه ۱۷ بهمن) به همراه جمعی از نمایندگان مجلس، با حضور در حرم مطهر حضرت امام خمینی (ره)، با آرمان‌های بنیانگذار کبیر جمهوری اسلامی و شهدا تجدید پیمان کرد و گفت: این توفیق نصیب همه ما شـــد که بار دیگر در دهه فجر در کنار مرقد حضرت امام (ره) و شهدای بزرگوار جمع شویم و شـــهدا را یاد کنیم. این مردانِ مردی که در هیچ زمان و مکانی از ســـختی‌هایی که با آنها روبرو شـــدند، عقب‌نشینی نکردند، به امام و راه خود باور داشتند، به مردم و کشورشان ارادت داشتند و به اسلام و انقلابشان افتخار می‌کردند.

قالیباف اظهار کرد: به روح پرفتوح امام شـــهدا درود می‌فرستیم؛ مردی که در زمانه‌ای که دین در غربت بود، نامی از معنویت و اسلام نبود، مسلمین در دنیا برجسته نبودند و در مظلومیت بودند، جز برای خدا کلام نگفـــت، جز در راه خدا گام برنداشـــت و باعث این تحول عظیـــم در این مقطع از تاریخ شـــد.وی تاکیـــد کرد: امروز ما همانند هر ســـال در این زمان و مکان حضور پیدا کردیـــم، اما این آمدن و حضور ما نمادین و نمایشـــی نیست، باور ما بر این است که امروز برای تجدید بیعت و عهد با امام خود اینجا گرد هم آمده‌ایم.

امام (ره) حقیقتِ همیشه زنده انقلاب است

رئیس مجلس شورای اسلامی ادامه داد: این بیعت از یک حقیقت مهم حکایت می‌کند و آن این است که ما ما به مسیر انقلابمان باور و ایمان داریم و همچنین باور داریم که برای پیروزی و غلبه بر مشکلات خود باید به مرام امام تکیه کنیم و در مسیر او گام برداریم. قالیباف تصریح کرد: بر این باور هســـتیم که انقلاب ما و امام ما، یک بـــرگ از تاریخ نبود؛ بلکه امام یک حقیقت همیشه زنده و انقلاب ما یک حرکت همیشه بالنده اســـت. دلیل روشـــن آن این است که انقلاب اســـلامی منطبق با ســـنت‌های الهی بوده و انقلابی انقلاب مردم‌مدار است. این سخن من، شعار نیست، بلکه یک واقعیت است.وی با بیان اینکه در نگاهی به هریک از موفقیت‌های ۴۰ سال گذشته، حقیقت زنده بودن امـــام را می‌بینیم، تصریح کرد: هرجا به مبانی امام خود عمل کردیـــم، آنجا موفق بودیم و هر کجا تلخی، ناکامی و چالش می‌بینیم، زمانی اســـت که از مسیر انقلاب و باورهای امام راحل فاصله گرفتیم؛ این یعنـــی زنده بودن حقیقت امام و بالنده بودن انقلاب اسلامی.رئیس مجلس شـــورای اسلامی عنوان کرد: این حقیقت امام اســـت که الگوی عمل و شـــاخص حرکت به ما می‌دهد که ما هر وقت از الگوی عمل و شاخص حرکت فاصله گرفتیم، دچار مشکل شدیم. قالیباف اضافه کرد: امروز در جامعه افرادی را مشاهده می‌کنیم که ناامید هستند، افرادی که یک روز همراه انقلاب بودند و امروز از گذشـــته خود پشیمانند، این افراد باید بدانند که از راه و مسیر امام فاصله گرفته‌اند، لذا لازم است همه ما به ویژه بنده و همه کسانی که امروز مســـئولیت داریم و این مسئولیت بر دوش ما وظیفه گذاشته است، دقت کنیم که باید همیشه به حرکت‌هایی که کشور و انقلاب به آن نیازمند است، التزام داشـــته باشـــیم و باید در این مسیر بر اساس اصول و مبانی که از امام آموخته‌ایم، حرکت کنیم.

باید حق جمهوریت و عدالت را به جا بیاوریم

وی با تاکید بر اینکه در آرمان‌ها، شعارها و حرکت‌های امام (ره) مهم‌ترین موضوع، مردم، محروم و پابرهنگان هستند، بیان کرد: همانطور که امام فرمودند کسانی تا آخر پای انقلاب هستند که طعم فقر را چشیده‌اند. این انقلاب مستضعفین است.رئیس مجلس شورای اســـلامی تصریح کرد: در همه صحنه‌های انقلاب و در این ۴۰ ســـال پس از آن، مشاهده کردیم که این افراد همیشه به انقلاب و نظام وفادار هستند، لذا باید نســـبت به آنها به عنوان نمایندگان مردم در مجلس شورای اسلامی التزام داشـــته باشیم و در آن مسیر حرکت کنیم و لحظه‌ای مردم خود را فراموش نکنیم. قالیباف گفت: ما اگر می‌خواهیم در کشور در مسیر انقلاب حرکت کنیم، باید در زمینه‌های مختلف در مسیر امام (ره) باشـــیم و به صورت متوازن حرکت کنیم؛ به این معنی که حق همه چیز را به درستی و در همـــه ابعاد به جا بیاوریم. ما باید حق جمهوریت، اسلامیت، استقلال، آزادی، عقلانیت و معنویت را به جا بیاوریم و در حکمرانی نیز حق عدالت را ادا کنیم. باید دقت کنیم که همه اینها در یک منظومه هستند و بـــا هم معنی پیدا می‌کنند. این همان مکتب و راه و مســـیر امام (ره) است.وی با تاکید بر اینکه حضور در مرقد امام خمینی (ره) یک حضور شعاری نیست، گفت: این حضور از این جهت است که ما خودمان را در عمل، در حرکت، در کلام و در تصمیم خودمان را مقید به اصول و مسیر ایشان می‌دانیم.

گام دوم انقلاب، تعهدی انقلابی است

رئیس مجلس شورای اسلامی اظهار کرد: باید بدانیم که همه ما با توجه به رهنمودهای رهبر معظم انقلاب اســـلامی در نامه گام دوم انقلاب که ســـند مسیری اســـت و باید در آن حرکت کنیم، یک تعهد انقلابی بـــر عهده داریـــم. اگر ما در این مســـیر و در این راه گام برنداریم، خدا عهد اخوت با کسی ندارد و حتماً گروه، افراد و قبیله دیگری دین خدا را جاری خواهند کرد.قالیباف بیان کرد: جوانان و نیروهای انقلابی ما، کســـانی که به ســـنت‌های الهی و مردم باور دارند و به دنبال یک تحـــول جدید و یک حکمرانی نو بوده و می‌خواهند فرزند زمانه خویش باشـــند، باید مسیر انقلاب بالنده و حقیقت زنده امام راحل را در مسیری که منطبق با رهنمودهای رهبر معظم انقلاب اسلامی اســـت به پیش ببرند و امروز مردم از مجلس انقلابی نیز چنین توقعی دارند.وی گفت: در کنار مزار شهدا و امام شهدا از خداوند بزرگ می‌خواهیم به ما توفیق بندگی و اطاعت و توفیق خدمت به مردم را بدهد تا به گونه‌ای عمل کنیم که روز قیامت مدیون شهدا و امام شهدا و مردم خود نباشـــیم. امید است بتوانیم خدمتگزاران صادقی برای مردم و سربازان خوبی برای رهبر مظعم انقلاب باشیم و همچنین توفیق بندگی برای خداوند تبارک و تعالی را داشته باشیم.گفتنی است، رئیس مجلس شورای اسلامی به همراه جمعی از نمایندگان مجلس شورای اسلامی پس از تجدید میثاق با آرمان‌های بنیانگذار کبیر انقلاب اسلامی بر ســـر مزار شهدای ۷۲ تن و شهیدان رجایی، بهشتی و باهنر، شـــهدای دولت و هفتم تیر و گلزار شهدای بهشـــت زهرا (س) حضور یافتند و با قرائت فاتحه و اهدای گل به مقام شامخ این شهدای والا مقام ادای احترام کردند.

دریادار ایرانی در دیدار وابسته نظامی هند:

تعامل و تبادل تجربیات میان ایران و هند باعث پیشرفت می‌شود

فرمانده نداجا با اشـــاره بـــه مزایای گســـترش همکاری‌هـــای نظامـــی مشـــترک میان ایران و هند گفت: تعامل و تبادل تجربیات مشترک به‌ویژه در حـــوزه آموزش باعث پیشرفت نیروهای دریایی هر دو کشـــور می‌شود.به گزارش خبرگزاری مهر، امیر دریادار شهرام ایرانی فرمانده نیروی دریایی ارتش با کاپیتان ســـیملای وابســـته نظامی هند در کشـــورمان دیدار و گفت‌وگو کرد.دریادار ایرانی در این دیدار اظهار داشت: همکاری نظامی دو کشور یکی از عوامل اصلی گسترش روابط در حوزه‌های مختلف است.فرمانده نداجا با اشاره به مزایای گسترش همکاری‌های نظامی مشترک میان دو کشور تصریح کرد: تعامل و تبادل تجربیات مشترک به‌ویژه در حوزه آموزش باعث پیشـــرفت نیروهای دریایی هر دو کشـــور می‌شود. کاپیتان سیملای نیز با اشـــاره به پیشرفت چشمگیر روابط میان دو کشور خاطرنشـــان کرد: نیروی دریایی هند آمادگـــی حضور در تمامی برنامه‌ها و مراســـم‌های تعیین شده از ســـمت نیروی دریایی ارتش جمهوری اسلامی ایران را دارد.

آگهی ابلاغ کارگاه / شرکت هتل لیان

باتوجه به درخواست بازنشستگی پیش از موعد آقای ابراهیم دهقانی در کارهای سخت و زیان آور که در جلسه کمیته بدوی استانی مورخ ۱۴۰۰/۱۱/۲ این اداره کل مطرح شده ، شغل کمک آشپز از تاریخ ۷۰/۳/۱ لغایت ۷۳/۲/۳۱ مورد تایید قرار گرفته است. لذا مطابق با تبصره ۵ ماده ۸ تصویب نامه هیئت محترم وزیران، رأی مذکور ظرف مدت ۱۵ روز اداری از تاریخ ابلاغ نامه با ارائه تقاضای کتبی (فرم شماره ۴) قابل تجدید نظر خواهی می باشد و در غیر این صورت رأی مذکور قطعی و لازم الاجراست.

اداره کل تعاون ، کار و رفاه اجتماعی استان بوشهر

آگهی ابلاغ شرکت/کارگاه خدماتی زاگرس

باتوجه به درخواست بازنشستگی پیش از موعد آقای ابراهیم دهقانی در کارهای سخت و زیان آور که در جلسه کمیته بدوی استانی مورخ ۱۴۰۰/۱۱/۲ این اداره کل مطرح شده ، شغل آشپز از تاریخ ۹۱/۶/۱ لغایت ۹۳/۶/۳۱ مورد تایید قرار گرفته است. لذا مطابق با تبصره ۵ ماده ۸ تصویب نامه هیئت محترم وزیران، رأی مذکور ظرف مدت ۱۵ روز اداری از تاریخ ابلاغ نامه با ارائه تقاضای کتبی (فرم شماره ۴) قابل تجدید نظر خواهی می باشد و در غیر این صورت رأی مذکور قطعی و لازم الاجراست.

اداره کل تعاون ، کار و رفاه اجتماعی استان بوشهر

آگهی ابلاغ کارگاه / شرکت پیمانکاری قدرت اله جعفری

باتوجه به درخواست بازنشستگی پیش از موعد آقای ابراهیم دهقانی در کارهای سخت و زیان آور که در جلسه کمیته بدوی استانی مورخ ۱۴۰۰/۱۱/۲ این اداره کل مطرح شده ، شغل آشپز از تاریخ ۷۶/۵/۱ لغایت ۷۶/۸/۳۰ مورد تایید قرار گرفته است. لذا مطابق با تبصره ۵ ماده ۸ تصویب نامه هیئت محترم وزیران، رأی مذکور ظرف مدت ۱۵ روز اداری از تاریخ ابلاغ نامه با ارائه تقاضای کتبی (فرم شماره ۴) قابل تجدید نظر خواهی می باشد و در غیر این صورت رأی مذکور قطعی و لازم الاجراست.

اداره کل تعاون ، کار و رفاه اجتماعی استان بوشهر

رونوشت آگهی

آقای سیدعظیم هاشمی دادخواستی به شماره ۱۴۰۰۳۴۹۲۰۰۰۲۵۰۳۹۰۲ به خواسته صدور گواهی حصر وراثت مرحوم / مرحومه عسگر بابائی درخانه بشرح ذیل معرفی نموده است. ۱- آقای غلام بابائی درخانه شماره ملی ۵۱۶۹۳۷۴۰۶۲ نسبت پسر ۲- آقای حسن رضا بابائی درخانه شماره ملی ۵۱۶۹۷۰۰۹۹۷ نسبت پسر ۳- آقای اکبر بابائی درخانه شماره ملی ۵۱۶۹۷۰۷۶۶۵ نسبت پسر ۴- خانم بلور بابائی درخانه شماره ملی ۵۱۶۹۶۸۱۹۹۲ نسبت دختر ۵- خانم سلمه بابائی درخانه شماره ملی ۵۱۶۹۷۰۳۴۱۴ نسبت دختر لذا چنانچه کسی یا کسانی از متوفی/ متوفاه فوق الذکر وصیت نامه سری یا هرگونه نوشته دیگری داشته باشد میتواند از تاریخ نشر این آگهی بمدت یکماه به این شورا ارائه دهد والا گواهی حصر وراثت صادر خواهد شد.

قاضی شعبه اول شورای حل اختلاف شهرستان ماسال- حامد مهاجر پیله داربنی

۱۲۵

رونوشت آگهی

آقای ابوالفضل صمصامی بازارجمعه دادخواستی به شماره ۱۴۰۰۳۴۹۲۰۰۰۲۷۳۱۴۰۰ به خواسته صدور گواهی حصر وراثت مرحوم / مرحومه مهدی صمصامی بازارجمعه بشرح ذیل معرفی نموده است. ۱- آقای ابوالفضل صمصامی بازارجمعه شماره ملی ۵۱۶۰۱۵۶۲۷۵ نسبت پسر ۲- خانم الینا صمصامی بازارجمعه شماره ملی ۵۱۶۰۲۱۶۱۵۴ نسبت دختر ۳- خانم مرسا صمصامی بازارجمعه ش ش ۵۱۶۰۲۳۳۵۲۰ نسبت دختر ۴- خانم مریم خداوردیان شماره ملی ۰۰۴۶۲۶۸۷۹ نسبت مادر لذا چنانچه کسی یا کسانی از متوفی/ متوفاه فوق الذکر وصیت نامه سری یا هرگونه نوشته دیگری داشته باشد میتواند از تاریخ نشر این آگهی بمدت یکماه به این شورا ارائه دهد والا گواهی حصر وراثت صادر خواهد شد.

قاضی شعبه اول شورای حل اختلاف شهرستان ماسال- حامد مهاجر پیله داربنی

۱۲۷

آگهی

بدینوسیله به موجب دادخواست خواهان خانم سمانه قربانی شیخ نشین با وکالت خانم آیناز درای به طرفیت خواندگان ۱- لطف اله ۲- گلناز ۳- سمیه ۴- مرتضی شهرتین قربانی شیخ نشین به خواسته تحریر و ترکه از اموال مرحومه گلتاج اسدزاده شیخ نشین وقت اجرای قرار ساعت ۱۵ عصر مورخه ۱۴۰۰/۱۲/۲۱ تعیین گردیده لذا از ورثه یا نماینده قانونی آنها بستانکاران و مدیونین به متوفاه و کسان دیگری که حقی بر ترکه متوفاه دارند دعوت می شود در موعد مذکور در محل این شورا واقع در شهرستان ماسال بخش شاندرمن ساختمان شورای حل اختلاف شعبه دوم حاضر شوند، عدم حضور مدعوین مانع اجرای قرار نخواهد بود.

دبیر شعبه دوم شورای حل اختلاف شاندرمن- نعمتی

۱۲۸

بررسی افزایش دوباره حقوق کارمندان

مدیرعامل سازمان تامین اجتماعی درباره جزییات و زمان واریز «عیدی» بازنشستگان تامین اجتماعی گفت: هنوز منتظریم هیئت دولت در این باره تصمیم گیری و تصویب کند. این آمادگی وجود دارد که این تعهد را در قبال بازنشستگان پس از تصویب، به نحو احسن انجام دهیم.به گزارش ایسنا، میرهاشم موسوی در حاشیه مراسم امضای تفاهم نامه همکاری سازمان تامین اجتماعی و سازمان امور دانشجویان وزارت علوم با موضوع بیمه دانشجویان درباره جزییات و زمان واریز عیدی بازنشستگان تامین اجتماعی گفت: هنوز منتظریم هیئت دولت در این باره تصمیم‌گیری و تصویب کند. این آمادگی وجود دارد که این تعهد را در قبال بازنشستگان به نحو احسن انجام دهیم.

مبلغ «عیدی» بازنشستگان را دولت اعلام می‌کند / زمان واریز عیدی فعلا مشخص نیست

وی ادامه داد: هیئت وزیران باید مبلغ عیدی را اعلام کند و سپس تامین اجتماعی تمهید می‌کند که عیدی را پرداخت کند. مشکلی در این باره نخواهیم داشت و منتظریم این عدد اعلام شود. مدیرعامل سازمان تامین اجتماعی در پاسخ به اینکه آیا عیدی همراه با حقوق بهمن ماه واریز می‌شود؟ گفت: باید ببینیم چه زمانی اعلام می‌کنند؛ مشکلی در پرداخت نداریم.

بررسی افزایش«حقوق»ها در کمیسیون تلفیق

وی درباره افزایش «حقوق» بازنشستگان تامین اجتماعی نیز گفت: کار در سازمان برنامه و بودجه و مجلس جلو می رود و بعد از اتخاذ تصمیم نهایی اقدامات لازم انجام خواهد شد.موسوی در پاسخ به اینکه آیا تا پایان سال به نتیجه می‌رسد؟ اظهار کرد: مشخص نیست، چون در حال بررسی هستند و کمیسیون تلفیق در حال بررسی این موضوع بوده و هنوز به جمع بندی نرسیده و جمع‌بندی که بشود ما آمادگی را خواهیم داشت.

پرداخت هزینه‌های درمان فرقی نکرده

وی درباره ورود به پیک جدید کرونا و میزان آمادگی بیمارستان‌های تامین اجتماعی گفت: اطلاع رسانی در این باره انجام شده بود و در حوزه درمان با آمادگی کامل رصد کردند و تمهیدات و تجهیزات لازم فراهم شده و مشکلی در این باره نداریم. کادر درمان ایثارگرانه در میدان بوده و هستند.موسوی ادامه داد: پرداخت هزینه های درمان همانند گذشته است و در مراکز ملکی مشکلی نداریم. تعداد بستری نسبت به قبل چندان زیاد نیست و امید است مردم گرفتار نشوند که بخواهند بستری شوند و با درمان سرپایی بهبود یابند.

پالایش بیمه رانندگان تاکسی

مدیرعامل سازمان تامین اجتماعی درباره آخرین وضعیت بیمه رانندگان تاکسی گفت: اختلاف بین سازمان ها را نباید متوجه تامین اجتماعی کرد. تاکسیرانی، اتحادیه وانت بارها، برون‌شهری و غیره ممکن است اختلاف‌هایی در عدد و رقم داشته باشند. ظرفیتی را قانون فراهم کرده و ما استفاده کرده‌ایم و اگر هم ظرفیت دیگری فراهم باشد حتما استفاده می‌کنیم.موسوی ادامه داد: هفته گذشته دستورالعملی را ابلاغ کردیم که پالایش بیمه رانندگان تاکسی انجام شود تا افرادی که ناحق تحت پوشش قرار گرفته‌اند مشخص شود. ما گفتیم به ازای هر خروجی، افراد جدید که استحقاق داشته باشند می‌توانند تحت پوشش قرار بگیرند.مدیرعامل سازمان تامین اجتماعی در ادامه با بیان اینکه حدود ۳۶ هزار متر پروژه درمانی در کل کشور در دست افتتاح داریم که به ظرفیت درمانی ما اضافه می‌شود، درباره نسخه نویسی الکترونیک گفت: وضعیت نسخه نویسی الکترونیک خوب پیش می‌رود، البته ممکن است مشکلات قطعی و کندی وجود داشته باشد که همکاران رصد کرده و آن را برطرف می‌کنند. از دی ۱۴۰۰ که نسخه نویسی با الزام قانونی همراه شد علی رغم فشار زیادی که به حوزه درمان وارد شد، رشد نسبت به گذشته بسیار خوب بوده و میزان نسخه نویسی به بالای ۷۵ درصد در تهران و بالای ۹۰ درصد در کشور رسیده است.

حداقل دستمزد به ۸.۹ میلیون تومان نزدیک است؟

از هفته آینده شورای عالی کار وارد بحث تعیین حداقل دستمزد سال آینده خواهد شد.اقتصاد آنلاین- شادی همایونی؛ شورای عالی کار پس از هشت جلسه بحث و بررسی درباره میزان سبد معیشت کارگران، روز گذشته به رقم ۸.۹ میلیون تومان رسید. این سبد معیشت حداقلی خانوارهای کارگری، برای مذاکرات مزدی سال آینده تعیین شده است.در محاسبات سبد معیشت، سهم اقلام خوراکی، ۳۶.۶ درصد و غیرخوراکی، ۶۴.۴ درصد در نظر گرفته شده است. سبد خوراکی‌ها سه میلیون و ۲۸۶ هزار تومان نرخ‌گذاری شده که این محاسبه براساس متوسط قیمت اقلام خوراکی اعلامی از سوی مرکز آمار ایران برای دی ماه ۱۴۰۰، صورت گرفته است.همچنین بعد خانوار ۳.۳ نفر در نظر گرفته شده و در کل سبد خوراکی ها با ۳۰ درصد رشد نسبت به سال قبل پیش بینی شده است.در این محاسبات، برای مشخص کردن سهم خوراکی‌ها در سبد معیشت کلی، دهک چهارم هزینه‌ای در نظر گرفته شده که دهک درآمدی خانوارهای کارگری کشور است.نکته مهم در خصوص تعیین سبد معیشت بحث اثرگذاری این رقم در تعیین حداقل دستمزد سال آینده است. پرسش مشخصی که وجود دارد آن است که حداقل دستمزد سال آینده تا چه اندازه به عدد سبد معیشت نزدیک خواهد بود؟

در سال های گذشته دستمزد چگونه تعیین شد؟

تجربه تعیین حداقل دستمزد در سال های قبل نشان می دهد که با وجود تعیین سبد معیشت پیش از آغاز بحث های مزد، معمولا این رقم در تعیین دستمزد تاثیر قابل توجهی ندارد.ماده ۴۱ قانون کار مصوب سال ۱۳۶۹، شورایعالی کار را موظف کرده است تا همه ساله میزان حداقل مزد کارگران را برای نقاط مختلف کشور و یا صنایع مختلف با توجه به درصد تورمی که از طرف بانک مرکزی اعلام می شود و همچنین با ملاک قرار دادن حداقل هزینه برای تامین نیازهای یک خانواده متوسط را تعیین کند.به این ترتیب ۲ معیار برای تعیین حداقل دستمزد وجود دارد: تورم سالانه و سبد معیشت.اما در سال های گذشته فقط تورم رسمی مبنا قرار می‌گرفت و تبصره ۲ ماده ۴۱ قانون کار یا همان سبد معیشت نادیده گرفته می‌شد. محاسبات تورم نیز غیردقیق انجام می‌شد؛ چراکه تورم را روی درآمد کارگر حساب می‌کردند، نه روی هزینه‌های زندگی؛ در حالی که تورم واقعی، تورم حادث بر سبد معیشت یا همان تورم ناظر بر هزینه‌های ماهانه است. محمدرضا تاجیک عضو شورای عالی کار تاکید کرد: دولت بارها ادعا کرده که دستمزد را بیشتر از تورم افزایش داده‌ایم؛ باید پرسید پس چرا ما کارگران، سال به سال فقیرتر شده‌ایم؛ این ادعای ناصحیح ناشی از همان اشتباه محاسباتی است؛ آن‌ها تورم رسمی را مبنا قرار می‌دادند و آن را به پایه حقوق کارگر می‌افزودند و به این ترتیب عقب ماندگی معیشتی کارگر روز به روز بیشتر می شود.

سبد معیشت برای سال آینده ملاک قرار می گیرد؟

رقم حداقل دستمزد سال آینده از سوی هیچ یک از طرفین مذاکره هنوز اعلام نشده است. اصغر آهنی ها نماینده کارگران در شورای عالی کار در گفت و گو با اقتصاد آنلاین ضمن بیان این مطلب گفت: از هفته آینده شورای عالی کار وارد بحث تعیین حداقل دستمزد سال آینده خواهد شد.او با بیان اینکه هنوز هیچ یک از طرفین رقم مورد نظر خود را بیان نکردند توضیح داد: سبد معیشت ۸ میلیون و ۹۷۰ هزار تومان تعیین شد. این عدد البته ممکن است در جلسات بعد تعدیل شود.آهنی ها افزود: سبد معیشت مجموع هزینه های اجتماعی و هزینه های دستمزدی است و معیار پرداخت حقوق نیست؛ چرا که یارانه هایی که دولت پرداخت می کند نیز در این سبد لحاظ می شود. بنابراین مجموع حقوق و مزایایی که در نظر گرفته می شود به اضافه یارانه و کمک معیشتی که دولت می پردازد در مجموع رقمی نزدیک به سبد معیشت خواهد بود.

مرجع تعیین دستمزد کارگران فقط شورای عالی کار است

آهنی ها در واکنش به گفته یکی از نمایندگان مجلس در خصوص تعیین حداقل دستمزد ۵ میلیون و ۶۰۰ تومان از سوی مجلس متذکر شد: نمایندگان مجلس بر اساس قانون بخش تعیین دستمزد دستگاه های دولتی را بر عهده دارند. تعیین حداقل دستمزد توسط شرکای اجتماعی شامل نماینده کارگران، نماینده کارفرمایان و نماینده دولت انجام می شود و نمایندگان مرجع تصمیم گیری در این حوزه نیستند.هر بخشی ساز و کار خود را دارد و در سال های گذشته نیز برخی، اظهاراتی در این خصوص داشتند اما نهایتا این شورای عالی کار بود که حقوق و دستمزد کارگران را تعیین می کرد. قانون نیز پیش بینی ورود نمایندگان مجلس را نداشته است.فرامرز توفیقی عضو دیگر شورای عالی کار در این باره گفت: ماده ۴۱ قانون کار که در سال ۱۳۶۹ به تصویب رسیده؛ مسئولیت تعیین حداقل دستمزد کارگران را به شورای عالی دستمزد متشکل از سه طرف مذاکره یعنی نمایندگان کارگری، نمایندگان کارفرمایی و نمایندگان دولت سپرده است. بنابراین نمایندگان مجلس طبق قانون اجازه ورود به تعیین دستمزد کارگران را ندارند.او در خصوص میزان اختیارات قانون بودجه در این رابطه نیز اظهار کرد: قانون بودجه یک سند یک ساله است و این سند موقت نمی تواند قانون مصوب شده را تغییر دهد. بنابراین اگر حتی در قانون بودجه نیز پیش بینی برای ورود نمایندگان به تعیین دستمزد کارگران شده باشد؛ وجاهتی نخواهد داشت و قانون کار را تغییر نخواهد داد.توفیقی عنوان کرد: در صورتی که دولت و نمایندگان قصد تغییر قانون کار را دارند لازم است لایحه یا طرحی جداگانه برای تغییر این قانون به مجلس ارائه دهند تا بعد از تصویب مجلس و تایید شورای نگهبان، قانون کار تغییر کند. تا این لحظه هیچ تغییری در قانون کار ایجاد نشده و هیچ بحثی از سوی مجلس یا دولت به شورای عالی کار در خصوص تکلیفی درباره دستمزد کارگران در سال آینده مطرح نشده است.

سه تصمیم مهم برای ۳۰ میلیون مشمول سهام عدالت

شورای عالی بورس تصمیمات جدیدی را درمورد شرکت‌های سرمایه‌گذاری سهام عدالت اتخاذ کرده است که روی سرنوشت ۳۰ میلیون مشمول سهام عدالت که روش غیرمستقیم را برای مدیریت سهام خود انتخاب کرده بودند، تاثیر گذار است.به گزارش ایسنا، در زمان آزادسازی سهام عدالت در اردیبهشت‌ماه پارسال ۳۰ میلیون مشمول سهام عدالت با انتخاب روش غیرمستقیم برای مدیریت سهام خود، سهام دار شرکت های سرمایه گذاری استانی سهام عدالت شدند.ارزش این شرکتها به بیش از ۳۴ هزار میلیارد تومان رسیده و در دولت قبل قرار بود مجامع الکتریکی شرکتهای سرمایه گذاری استانی برگزار شود تا سهامداران با حضور در مجامع اعضای هیات مدیره شرکت ها را انتخاب کنند.این اتفاق که به عبارتی بزرگترین انتخابات اقتصادی کشور محسوب میشد قرار بود در ۲۰ اسفندماه سال گذشته صورت گیرد اما در نهایت لغو شد.در نهایت در دولت جدید قرار شد طرح جدیدی برای سهام عدالت تدوین شود؛ موضوعی که جلسه اخیر شورای عالی بورس نیز به آن اختصاص داشت و در این جلسه تصمیمات جدیدی درمورد شرکت‌های سرمایه‌گذاری سهام عدالت گرفته شد.یکی از مصوبات شورای عالی بورس حذف تبصره ۱ ماده ۳ آیین نامه اجرایی آزادسازی سهام عدالت بود. تا پیش از این شرکتهای سرمایه گذاری استانی باید پرتفوی خود را در سهام عدالت به عنوان دارایی های جاری طبقه بندی و بر اساس ارزش روز بازار منعکس می‌کردند؛ در نتیجه و با توجه به کاهش قیمتهایی که طی حدود یک سال و نیم گذشته در بازار سهام رخ داد، این شرکتها باید در پایان سال مالی که منتهی به شهریورماه هر سال است، زیان شناسایی می‌کردند.با حذف این تبصره و بر اساس استانداردهای حسابداری، پرتفوی سرمایه گذاری سهام عدالت در شرکت های سرمایه گذاری استانی به عنوان دارایی‌های بلندمدت طبق بندی می شود که این موضوع در صورتهای مالی و بر اساس بهای تمام شده منعکس و بنابراین از ثبت کاهش ارزش جلوگیری خواهد شد.یکی دیگر از مصوبات شورا این بود که شرکت های سرمایه پذیر، چنانچه افزایش سرمایه از محل مطالبات و آورده نقدی داشته باشند، جهت پرداخت سود نقدی باید وجوه مورد نیاز برای کامل شدن افزایش سرمایه را برداشت و سپس سود را توسط شرکت سپرده گذاری به مشمولان سهام عدالت پرداخت کنند.این اتفاق باعث می شود درصد مالکیت سهام داران عدالت در شرکت های سرمایه پذیر حفظ شود و مالکیت مشمولان در این شرکت هاکاهش پیدا نکند.همچنین پیش از این فقط کانون سرمایه گذاران استانی جهت شرکت در مجامع شرکت های سرمایه پذیر به نمایندگی از شرکتهای سرمایه گذاری استانی نماینده مشخص می کرد اما بر اساس مصوبه ۱۳ بهمن ماه سال ۱۴۰۰، تا تیرماه ۱۴۰۱ کارگروهی متشکل از کانون سرمایه گذاری های استانی، شورای عالی بورس و وزارت اقتصاد و امور دارایی جهت حضور در مجامع شرکتهای سرمایه پذیر نماینده شرکتهای سرمایه گذاری استانی را مشخص خواهند کرد که حاصلش این است که به غیر از اینکه یک نهاد مردمی به عنوان کانون نهادهای سرمایه گذاری تصمیم گیری خواهد کرد، نهادهای تخصصی از جمله شورای عالی بورس و وزارت اقتصاد هم در انتخاب نماینده ها جهت حضور در مجامع داخیل خواهند بود.

سخنگوی کمیسیون تلفیق بودجه ۱۴۰۱:

یارانه نقدی در سال آینده افزایش پیدا نمی‌کند

سخنگوی کمیسیون تلفیق بودجه ۱۴۰۱ با بیان اینکه یارانه نقدی در سال آینده تغییر نخواهد کرد گفت که طبق مصوبه این کمیسیون در سال آینده سرپرست خانوارهایی که یارانه آن ها قطع شده می توانند با مراجعه به سامانه الکترونیکی وزارت تعاون تقاضای خود را ثبت کنند تا در صورت بررسی مجدد به آنها یارانه پرداخت شود.به گزارش ایسنا، رحیم زارع درباره میزان پرداخت یارانه نقدی در سال آینده گفت: دولت پیش بینی کرده بود که با حذف ارز ترجیحی مبلغ یارانه نقدی افزایش پیدا کند. کمیسیون تلفیق با حذف ارز ترجیحی موافقت نکرد و به تبع آن دیگر یارانه نقدی در سال آینده افزایش پیدا نخواهد کرد. البته قطعی شدن این موضوع منوط به تصویب در صحن علنی است.وی افزود: همچنین کمیسیون تلفیق تصویب کرد که دولت ۹ میلیارد دلار ارز ترجیحی برای واردات کالاهای اساسی تخصیص دهد و سه میلیارد دلار یعنی به میزان ریالی ۷۵ هزار میلیارد تومان برای خرید گندم اختصاص داده شود. خرید گندم از محل یارانه پیش بینی شده برای تبصره ۱۴ است که از کیلویی ۷۰۰۰ تومان به ۹۵۰۰ تومان نیز افزایش داده شد. با این شرایط مبلغ یارانه ها در سال آینده تغییری نکرده و همچون سال های گذشته خواهد بود چون منابعی برای افزایش یارانه نقدی وجود ندارد و همه منابع برای واردات کالاهای اساسی و خرید گندم از محل تخصیص ارز ترجیحی داده شده است.زارع درباره نامه اخیر رئیس جمهور برای اصلاح لایحه بودجه گفت: رئیس جمهور جهت تقویت بازار سرمایه نرخ خوراک پتروشیمی از سوخت گاز پتروشیمی را در بودجه کاهش داد که این نامه در مجموع برای تقویت بازار سرمایه است.سخنگوی کمیسیون تلفیق لایحه بودجه درباره آخرین مصوبات کمیسیون تلفیق گفت: طبق این مصوبه در سال آینده سرپرست خانوارهایی که یارانه‌شان قطع شده است درخواست خود را در سامانه الکترونیک وزارت تعاون ثبت کرده که پس از بررسی ان شاءالله یارانه‌شان مجدد پرداخت شود. این حکم برای سال آینده بوده که در صورت تصویب مجلس و تأیید شورای نگهبان اجرا می شود.زارع افزود: همچنین بانک مرکزی مکلف شد ۲۰۰۰ میلیارد تومان تسهیلات برای برقی کردن چاه های کشاورزی از طریق شرکت های تابع وزارت نفت اختصاص دهد.

زارع ادامه داد: همچنین به موجب ماده ۲۹ قانون برنامه ششم توسعه، کلیه دستگاه‌ها از جمله بانک مرکزی، سازمان امور مالیاتی کشور، سازمان بورس اوراق بهادار، نیروی انتظامی، خزانه‌داری کل کشور، بیمه مرکزی، سازمان ثبت اسناد و املاک کشور مکلف شدند که اطلاعات مورد نیاز وزارت تعاون را به صورت آنلاین و رایگان در راستای تکمیل پایگاه رفاه ایرانیان در اختیار این وزارت‌خانه قرار دهند. وزارت تعاون هم بنا شد که در این باره بحث‌های امنیتی را در نظر بگیرد و رعایت کند.وی در ادامه گفت: مبلغ ۲۰۰ میلیارد تومان از محل منابع صندوق ملی مسکن برای سامانه ملی املاک و مسکن کشور و سامانه ثبت نام و پالایش متقاضیان و سامانه کنترل طرح های برنامه تولید مسکن و جهش تولید در نظر گرفته شد. همچنین از محل تنخواه گردان ۵۵۰ میلیارد در اختیار جمعیت هلال احمر و ۱۸۷ میلیارد تومان نیز در اختیار وزارت بهداشت برای اعتبارات هزینه ای و تملک دارایی های سرمایه ای تخصیص داده شد.زارع افزود: در راستای مواد ۳۲ و ۳۳ قانون ششم توسعه، مبلغ ۵ هزار میلیارد تومان و هزار میلیارد تومان جهت پرداخت سهم دولت به صندوق بیمه محصولات کشاورزی به صورت نقدی و یا اسناد خزانه با تضمین دولت تخصیص داده شد که ۵۰ درصد از اسناد خزانه باید از بانک کشاورزی باشد. همچنین ۲۵ درصد از محل درآمد حاصل از واردات خودرو برای تکمیل پروژه های خطوط ریلی با اولویت مناطق محروم اختصاص داده شد .سخنگوی کمیسیون تلفیق بودجه ۱۴۰۱ گفت: شرکت مادرتخصصی عمران شهرها و سازمان زمین و مسکن وزارت راه و شهرسازی در صورت درخواست مالکان اعیانی واحدهای مسکن مهر مکلف شدند که اجاره ۹۹ ساله به زمین های متعلق به خودشان را به این مالک ها بدهند. همچنین مالیات هر واحد مسکن مهر ۳۰۰ هزار تومان مشخص شد که برای آماده سازی، محوطه سازی و زیرساختها مورد نیاز برای این واحدها هزینه می‌شود.زارع اضافه کرد: هزار میلیارد تومان از سر جمع ۱۰ هزار میلیارد تومان اموال منقول و غیرمنقول و زمین های مازاد وزارت راه و شهرسازی برای احداث راه‌های عشایری تخصیص داده شد. همچنین وزارت راه و شهرسازی مکلف شد زمین مورد نیاز برای احداث پاسگاه ها، کلانتری ها، پایگاه های حوزه مقاومت، سالن های فرهنگی و ورزشی بسیج و ورزشگاه‌های ۱۵ هزار نفری که در طرح‌های مسکن ملی و مسکن مهر هستند، به شکل رایگان در اختیار آن ها قرار دهد.وی در پایان گفت: دو درصد از وصولی حقوق معادن یا بهره مالکانه سهم معادن استان ها برای به‌سازی جاده های مربوط به معادن همان استان ها در اختیارشان قرار گرفت. شورای برنامه ریزی استان هم مجاز شد ۵ درصد اعتبارات تملک دارایی سرمایه ای هر استان را برای بازسازی و تجهیز رده های انتظامی همان استان با اولویت پاسگاه ها و کلانتری های همان استان هزینه کند.

گزیده خبر

افزایش سقف وام بازنشستگان تامین اجتماعی در ۱۴۰۱

رئیس کانون عالی کارگران بازنشسته و مستمری بگیران سازمان تأمین اجتماعی، از افزایش سقف وام پرداختی به بازنشستگان و مستمری بگیران تامین اجتماعی در سال آینده خبر داد.علی اصغر بیات، در گفتگو با خبرنگار مهر، گفت: بر اساس تفاهم نامه سه جانبه‌ای که فیمابین سازمان تأمین اجتماعی، کانون عالی و بانک رفاه کارگران منعقد شده است این وام به مستمری بگیران پرداخت می‌شود.وی افزود: از ابتدای سال جاری تا کنون به بیش از ۲۸۰ هزار مستمری بگیر وام پرداخت شده و با پیش بینی اعتبارات لازم تا پایان سال جاری این عدد به بیش از ۳۷۰ هزار نفر خواهد رسید.

بیات در خصوص تداوم پرداخت تسهیلات در سال آینده، گفت: همکاری و همیاری بسیار خوبی را از طرف مدیران سازمان تأمین اجتماعی و بانک رفاه کارگران در این زمینه شاهد هستیم و قطعاً در سال آینده هم به لحاظ افزایش سقف وام و هم تعداد سهمیه‌ها رایزنی‌های لازم را انجام می‌دهیم. چرا که با توجه به مسائل و مشکلات اقتصادی که بازنشستگان با آن دست و پنجه نرم می‌کنند، این وام‌ها می‌تواند تا حدودی برای این قشر راهگشا باشد.وی ادامه داد: برای حفظ سلامت مستمری بگیران، تمامی مراحل و خدمات مربوط به دریافت وام از بانک رفاه کارگران کاملاً به صورت غیر حضوری است و همکاران ما در کانون عالی به صورت مداوم مشکلات و موانع احتمالی را رصد و رفع می‌کنند.کانون عالی کارگران بازنشسته و مستمری بگیران سازمان تأمین اجتماعی با اشاره به پرداخت تسهیلات ۵۰ و ۱۰۰ میلیون تومانی بانک رفاه گفت: این یک موضوع جداگانه ای است که اخیراً و بر اساس دستور رئیس جمهوری و تاکید وزیر اقتصاد، به برخی بانک‌ها از جمله بانک رفاه کارگران تکلیف شده است.وی افزود: وام ۵۰ و ۱۰۰ میلیونی، شرایط و ضوابط ویژه خود را دارد و لازم است تاکید کنم این تسهیلات هیچ ارتباطی به کانون‌های بازنشستگی ندارد و افرادی که متقاضی این تسهیلات هستند می‌توانند از مرکز ارتباط با مشتریان بانک رفاه، اطلاعات لازم را کسب کنند.

رییس سازمان بورس و اوراق بهادار در گفت‌وگو با ایرنا خبر داد:

پیشنهاد معامله رمزارزها در قالب صندوق سرمایه‌گذاری

تهران- ایرنا- رییس سازمان بورس و اوراق بهادار گفت: درخصوص معامله رمز ارزها در بورس ایران پیشنهاداتی ارائه شده است، مبنی بر اینکه رمزارزهایی که در داخل کشور تولید شدند در قالب صندوق سرمایه گذاری معامله شوند.«مجید عشقی» دیروز (یکشنبه) در گفت‌وگوی اختصاصی با خبرنگار اقتصادی ایرنا در پاسخ به سوالی مبنی بر اینکه آیا سازمان بورس برنامه ای برای مبادله رمز ارزها در بورس ایران دارد یا خیر، افزود: تاکنون تصمیم‌گیری نهایی در خصوص معامله رمز ارزها در بازار سرمایه ایران اتخاذ نشده است.وی ادامه‌داد: در این زمینه پیشنهاداتی ارائه شده مبنی بر اینکه رمز ارزهایی که در داخل کشور تولید شدند در قالب صندوق سرمایه گذاری معامله شوند.عشقی اظهار داشت: این صحبت فقط در حد پیشنهاد بوده و تاکنون تصمیمی برای اجرای آن گرفته نشده است.

تغییر دامنه نوسان بورس

رییس سازمان بورس و اوراق بهادار در ادامه و در پاسخ به سوالی دیگر در خصوص آخرین تصمیمات اتخاذ شده برای دامنه نوسان بورس گفت: این موضوع اکنون و در وضعیت فعلی بازار سرمایه مورد بحث اکثر فعالان این بازار است، بنابراین در تلاش هستیم که تا قبل از پایان سال برنامه‌ریزی های لازم را در زمینه دامنه نوسان انجام دهیم.وی خاطرنشان کرد: به دنبال آن هستیم تا برنامه‌ای میان‌مدت برای دامنه نوسان ارائه شود و به مرور اقدامات لازم برای اصلاح دامنه نوسان را در دستور کار قرار دهیم.به گزارش ایرنا، بعد از ایجاد نوسانات مختلف در روند معاملات بازار سرمایه، تصمیمات زیادی برای تغییر دامنه نوسان اتخاذ شد و در این میان عده‌ای معتقد بودند که بهتر است به منظور جلوگیری از و طولانی شدن نوسان بازار و نیز کاهش ضرر و زیان سهامداران اقدامات لازم به منظور تغییر دامنه نوسان اعمال شود.از سال گذشته تاکنون و بعد از شتاب در روند اصلاحی بازار سرمایه اظهارنظرات متفاوتی از سوی فعالان حاضر در بازار سرمایه در راستای تغییر دامنه نوسان تا حذف دامنه نوسان مطرح شد که به دنبال چنین صحبت هایی، در بهمن سال ۱۳۹۹، شورای عالی بورس دامنه نوسان را از منفی پنج تا مثبت پنج درصد به منفی ۲ تا مثبت ۶ درصد تغییر داد. در ادامه تلاش‌های انجام شده و نیز پیشنهادات فعالان حاضر در بازار سرمایه برای تغییر دامنه نوسان، رییس سازمان بورس و اوراق بهادار در آذر ماه و نیز در نخستین نشست خبری خود با اصحاب رسانه اعلام کرد: حذف دامنه نوسان به یک‌باره و در همه شرکت های بورسی امکان پذیر نیست و آسیب‌های زیادی به بازارسرمایه وارد می کند. عشقی تاکید کرد: راه های مختلفی برای برداشتن دامنه نوسان وجود دارد و ممکن است این کار را ابتدا برای شرکت‌های بزرگتر در دستور کار قرار دهیم.

بازار نفت تشنه ورود ایران

نفت ۱۰۰ دلاری نزدیک است؟

نماینده سابق ایران در اوپک گفت: وضعیت بازار نفت ملتهب است و نسبت به عرضه نگرانی هایی وجود دارد که در این بین حضور ایران می تواند موجب آرامش بازار شود و در این شرایط رسیدن به نفت ۱۰۰ دلاری نیز بستگی به شرایط دارد.محمد خطیبی در گفت و گو با ایسنا، با بیان اینکه بی شک بازار به نفت ایران نیاز دارد و برای این مهم نیز دو دلیل وجود دارد، اظهار کرد: اول اینکه افزایش قیمت ها نشان می دهد که وضعیت عرضه و تقاضا در بازار به گونه ای است که تقاضا بیشتر از عرضه بوده و به همین دلیل قیمت ها روبه افزایش اســت. دوم اینکه برخی از مصرف کنندگان از ذخیرسازی های خود استفاده می کنند و این نشان می دهد که عرضه کافی نیست و کشورها ناچار به استفاده از ذخایر خود هستند.وی با بیان اینکه این دو دلیل نشان می دهد که در بازار، تقاضا قوی تر از عرضه است و عرضه پاسخگو تقاضا نیست، تاکید کرد: باتوجه به این شرایط می توان نتیجه گرفت که بازار نیازمند عرضه بیشتر است و این عرضه می تواند نفت ایران باشــد و همه کشورها نیز می دانند که چنین ظرفیتی در ایران وجود دارد. نماینده سابق ایران در اوپک با تاکید بر اینکه در شرایط کنونی به جای اینکه مصرف کنندگان به سراغ استفاده از ذخایر بروند، بهتر است نفت ایران وارد بازار شود، تصریح کرد: بحران گازی که اکنون در اروپا ایجاد شده، جدی است و گزارش هایی وجود دارد که تولید کشورهایی مانند انگلیس به شدت افت کرده است.

نقش ایران در حل بحران گاز اروپا چقدر است؟

به گفته خطیبی، این بحران بســیار جدی است و باید توجه داشت که برای انتقال گاز ایران به اروپا باید قراردادهای وجود داشته باشد و زیرساخت ها آماده باشند، لذا باتوجه به اینکه فراهم شدن زیرساخت ها زمانبر است، در کوتاه مدت نمی توان به این مســاله امیدوار بود؛ یکی از دلایلی که اکنون با افزایش قیمت های نفت مواجه هستم ایجاد محدودیت در گاز است.وی تاکید کرد: با لغو تحریم ها در زمانی کوتاه عرضــه نفت ایران بــه پیش از تحریم ها بازمی گردد و مقــداری می تواند موجب آرامش بازار شــود اما در مورد گاز بحث جدی تر است و بحران گاز در زمانی کوتاه برطرف نخواهد شد.

نفت ۱۰۰ دلاری ممکن است؟

نماینده سابق ایران در اوپک درباره افزایش قیمت های نفت و احتمال رسیدن به نفت ۱۰۰ دلاری گفت: اگر عرضه به شکل کنونی وجود داشته باشد، باتوجه به اینکه بازار نیاز به عرضه اضافه دارد و هر سال نیز تقاضا افزایش می یابد، اگر تامین صورت نگیرد، قیمت ها عکس العمل نشان خواهند داد و افزایش پیدا می کند، البته تقاضای فصلی نیز موثر است، در اوج سرما مصرف بالاست و طبیعتا زمانی که وارد فصل بهار شویم، مقداری تقاضای فصلی تعدیل می شود.خطیبی افزود: به صورت کلی تقاضا قوی است چراکه همه فعالیت ها به حالت قبل از کرونا در حال بازگشت است و هرچند اومیکرون مانورهایــی را می دهد اما دنیا آن را خیلی جدی نگرفته اســت و تمام فعالیت های اقتصادی آماده می شــوند که به حالت قبل از کرونا باز گردند، همین مســاله موجب افزایش تقاضا می شود در کنار آن تقاضای فصلی نیز وجود دارد که با ورود به فصل بهار کمتر می شــود.وی با بیان اینکه رسیدن به نفت ۱۰۰ دلاری بستگی به شرایط دارد، گفت: تصور بازار این است که عربستان و امارات کشورهایی هستند که می توانند در این شرایط کمک کنند و ظرفیت مازاد دارند، ممکن است ظرفیت مازاد داشته باشند اما اکنون در معرض آتش یمنی ها قرار گرفتند و هرچند روز یکبار تاسیســات آن ها

مورد حمله قرار می گیرد، همین مســاله موجب شده این مساله در بازار جدی گرفته شود که این کشــورها وضعیت با ثباتی ندارند.نماینده سابق ایران در اوپک ادامه داد: کشورهایی که بازار فکر می کرد می تواند روی آن ها حساب باز کند اکنون شرایطشان تغییر کرده و برای بازار نگرانی هایی وجود دارد، این عوامل و عوامل قوی بودن تقاضا و ضعف عرضه باعث شــده که قیمت ها افزایش یابد، علاوه بر این سرمایه گذاری نیز صورت نگرفته و اگر سرمایه گذاری صورت می گرفت، عرضه های جدید وارد بازار می شد، در مجموع اکنون ورود ایران می توان کمک رسان بازار باشد.

گزیده خبر

کاهش ۲۰ درصدی ذخیره مخازن نسبت به سال گذشته

آمار دفتر اطلاعات و داده‌های آب کشور نشان می‌دهد، با سپری شدن ۱۳۶ روز از سال آبی، تا ۱۶ بهمن ماه (سال آبی ۱۴۰۱-۱۴۰۰) مجموع حجم ذخایر آب در مخازن سدهای کشور به حدود ۲۱.۳ میلیارد متر مکعب رسیده که نسبت به مدت مشابه سال آبی گذشته بیانگر ۲۰ درصد کاهش است.به گزارش ایسنا، فیروز قاسم زاده- مدیرکل دفتر اطلاعات و داده‌های آب کشور با اعلام این خبر گفت: بررسی وضعیت سدهای کشور نشــان می‌دهد، میزان حجم ورودی به سدها از ابتدای مهر تا ۱۶ بهمن معادل ۱۱.۳۶ میلیارد متر مکعب بوده که حاکی از کاهش معادل ۲ درصد نسبت به مدت مشابه سال آبی گذشته است.وی خاطرنشان کرد: بررســی وضعیت ورودی سدهای کشور نشان می‌دهد که بارش‌های اخیر باعث رشد رواناب ورودی سدها شده است.مدیرکل دفتر اطلاعات و داده‌های آب کشور با بیان اینکه میزان پرشدگی ســدهای مهمی چون زاینده‌رود، شمیل و نیان و سفیدرود در شرایط فعلی حدود ۱۲، ۹۶ و ۲۸ درصد است، افزود: در استان‌های خوزســتان و تهران نیز، میزان پرشدگی متوسط مخازن طی سال آبی جاری به ترتیب حدود ۴۸ و ۱۷ درصد است.

سرپرست منطقه ۱۰ عملیات انتقال گاز:

روزانه ۷۴۰ میلیون مترمکعب گاز انتقال داده می شود

سرپرســت منطقه ۱۰ عملیات انتقــال گاز از انتقال روزانه بالــغ بر۷۴۰ میلیون مترمکعب گاز به شــبکه سراســری خبر داد و بر لــزوم مصرفه بهینه گاز تاکید کرد.علی نصیحت کن با بیــان اینکه حجم انتقال گاز در زمستان امســال افزایش یافته است، افزود: درحال حاضر روزانه بالغ بر ۷۴۰ میلیون مترمکعب گاز از طریق خطوط لوله به سراسر کشور انتقال داده می شود.وی با اشاره به اینکه تاسیسات تقویت فشار و خطوط لوله در محدوده این منطقه عملیاتی با حداکثرتوان در حال انتقال گاز به بخش های مختلف مصرف اســت، گفت : کارکنان تلاشگر این منطقه به صورت شبانه روزی در تلاش هســتند تا در این روزهای ســرد گاز به صورت مطلوب وپایدار گرمابخش خانه های هموطنان باشــد که این تلاش ها و زحمات وصف ناشدنی است.سرپرست منطقه ۱۰ عملیات انتقال گاز خاطرنشان کرد: با توجه به کاهش دما درنقاط مختلف کشور و افزایش میزان مصرف گاز طبیعی، مصرف بهینه گاز توسط مشترکین از اهمیت ویژه ای برخوردار است.

رئیس اداره گاز شهرستان سراب:

سراب به جرگه شهرستان های سبز آذربایجان شرقی پیوست

آذربایجان شرقی – شیعه نواز: با اتمام گازرسانی شهری و روســتایی، سراب جزو شهرســتان های سبز استان آذربایجان شرقی شد.رئیس اداره گاز شهرستان سراب با اعلام خبر خوش اتمام گازرســانی در این شهرستان گفت: با بهره مندی ۱۰۰درصد شــهر و ۱۶۲ روستای تابعه شهرســتان ســراب، کلیه ۱۲۵ هزار و ۱۶۲ خانوار شهری و روستایی این شهرســتان از نعمت گاز طبیعی بهره مند شده اند.هوشنگ داداش زاده با اشاره به موقعیت کوهســتانی و اقلیم سرد شهرستان سراب افزود: طراحی پروژه های گازرســانی در مناطق صعب العبور و کوهستانی علی الخصوص روستاهای تابعه شهرستان سراب، نهایت تلاش و دقت کارکنان را می طلبد که به حول و قوه الهی این تلاش ها به ثمر رسیده و بهره مندی ۱۰۰ درصدی خانوارهای این شهرستان از گاز طبیعی تحقق یافت.وی اظهار داشت: برای نیل به بهره مندی ۱۰۰ درصدی مردم شهرستان سراب یک هزار و ۲۹۰ کیلومتر شبکه گازرسانی اجرا و بیش از ۳۵ هزار انشعاب نصب گردیده است.

همزمان با دهه فجر صورت گرفت؛

گازرسانی به ۱۸۵ روستای شهرهای پول، کجور و بلده

سرپرست شرکت گاز مازندران، گفت: آئین کلنگ‌زنی طرح گازرسانی به سه شهر پول، کجور و بلده و ۱۸۵ روستای حومه شهرســتان‌های نور و نوشهر با اعتبار بیش از ۸۰۰ میلیارد تومان در حال انجام است.همزمان با ایام الله دهه فجر آئین کلنگ‌زنی طرح گازرسانی به سه شهر پول، کجور و بلده و ۱۸۵ روستای حومه شهرستان‌های نور و نوشهر با حضور چگینی معاون وزیر نفت و مدیرعامل شرکت ملی گاز ایران، حسینی‌پور استاندار مازندران، فرزانه نماینده مردم نور و محمودآباد، محسنی بندپی نماینده مردم نوشهر، چالوس و کلاردشت در مجلس، علیخانی معاون هماهنگی امور عمرانی استانداری مازندران، مایلی رستمی سرپرست شرکت گاز مازندران، ائمه جمعه نوشهر و صلاح الدین کلا و فرمانداران شهرستان‌های نور و نوشهر برگزار شد.قاسم مایلی‌رستمی سرپرست شــرکت گاز مازندران در این مراسم گفت: از ۳ هزار و ۶۱۳ روســتای بالای ۲۰ خانوار مازندران تاکنون گازرســانی به دو هزار و ۳۷۰ روســتا به اتمام رسیده است.وی افزود: تاکنون گازرسانی به بیش از ۹۵ درصد روســتاهای مازندران و نیز ۹۹ درصد شهرستان‌های استان انجام شده است.

شکست کارزار فشار حداکثری آمریکا علیه ایران

سرمایه‌گذاری ۲۰ میلیارد دلاری چینی‌ها در نفت ایران

وزیر نفت با تبیین مهمتریــن برنامه‌های وزارت نفت همزمان با ایام الله دهه فجر و با تأکید بر اینکه کارزار فشار حداکثری آمریکا علیه ایران شکست خورد، گفت: کارکنان صنعت نفت سربازان جهاد اقتصادی و در خط مقدم جنگ اقتصادی هستند.به گزارش ایســنا، جواد اوجی در گفت و گویی تلویزیونی، با اشاره به اینکه در اواخر دی و اوایل بهمن‌ماه اوج مصرف گاز خانگی به ۷۰۰ میلیون متر مکعب رســید، تصریح کرد: این در حالی اســت که خروجی پالایشــگاه‌ها ۸۴۵ میلیون متر مکعب بود و سبب شد در بخش عرضه افت فشار ایجاد نشود.وی گفت: بر اساس قانون برنامه ششم توسعه تولید روزانه گاز شیرین و خروجی پالایشگاه‌ها باید به یک میلیارد و ۲۵۰ میلیون مترمکعب می‌رسید، اما به‌دلیل ســرمایه‌گذاری نکردن در سال‌های گذشته در بخش گاز اکنون خروجی پالایشگاه‌ها حدود ۸۴۰ میلیون متر مکعب است.وزیر نفت با بیان اینکه سالانه رونــد افزایش ۱۰ تا ۱۲ درصدی مصرف گاز در بخش خانگی، صنعتی و نیروگاهی را داریم، ادامه داد: پیش‌بینی می‌کردیم در اوج مصرف امسال حدود ۲۰۰ تا ۲۵۰ میلیون متر مکعب کمبود گاز داشــته باشیم.اوجی با بیان اینکه در ابتدای کار دولت سیزدهم وضع سطح ذخیره‌سازی‌های سوخت نیروگاه‌ها در مقایسه با پارسال ۲۰ تا ۲۵ درصد کمتر بود، تصریح کرد: بنابراین فرماندهی تأمین سوخت زمستانی را به‌عهده گرفتم و بــا افزایش ۳۰ درصدی کرایه تانکرهای سوخت‌رســان تلاش فراوانی را برای پرکردن مخازن سوخت نیروگاه‌ها انجام دادیم.وی گفت: اولویت ما در بخش گاز تأمین مصرف خانگی است و به این دلیل برای مصرف نیروگاه‌ها به سمت تأمین سوخت مایع رفتیم.

افزایش قیمت گاز برای مشترکان پرمصرف

وزیر نفت تصریح کرد: از ســال ۱۳۹۴ تا اوایل آذر امســال برای مشترکان پرمصرف گاز افزایش قیمت نداشــتیم، اما با مصوبه دولت مصرف گاز برای مشــترکان سه پله نخســت که ۷۵ درصد مشــترکان و ۵۰ درصد مصرف گاز را شامل می‌شوند، افزایش قیمت نداشــتیم، اما برای ۲۵ درصد مشترکان در بخش خانگی که ۵۰ درصد مصرف گاز در این بخش را دارند قیمت گاز را افزایش دادیم.اوجی افزود: در محاســبه مصرف گاز ۱۲ پله داریم که از پله چهارم به بعد به ازای هر پله ۴۰ درصد قیمت گاز را برای مشــترکان پرمصرف افزایش دادیم و از این محل روزانه ۲۵ میلیون مترمکعب مصرف گاز کاهش یافت که همانند تولید یک فاز پارس جنوبی اســت و توانستیم حجمی از سرمایه‌گذاری برای جبران مصرف گاز را کاهش دهیم البته در آمد شرکت گاز نیز روند خوبی داشته است.

سرمایه‌گذاری ۲۰ میلیار دلاری چینی‌ها در صنعت نفت ایران

اوجی با اشــاره به اینکه برای جذب و تشویق سرمایه‌گذاران قراردادها را تغییر داده و در آن‌ها تنوع ایجاد کرده‌ایم، افزود: در هشــت ســال آینده ۱۵ تا ۲۰ میلیارد دلار از منابع نفت و گاز برای توســعه میدان‌ها اختصاص می‌دهیم و در حدود همین رقم را نیز سرمایه‌گذاران چینی در قالب توافق ۲۵ ساله، بانک‌ها و هلدینگ‌ها سرمایه‌گذاری می‌کنند که از منافع میدان‌ها سهم خواهند داشت، تلاش می‌کنیم با روس‌ها نیز مانند چینی‌ها در این زمینه قراردادی داشــته باشیم.وی تأکید کرد: امروز مهمترین اولویت ما در بخش صنعت نفت و گاز سرمایه‌گذاری است که اگر انجام نشود ممکن است در سال‌های آینده وارد کننده این محصولات باشیم.

افزایش خیره‌کننده فروش نفت و دریافت پول آن

وی درباره افزایش درآمدهای نفتی در دولت سیزدهم نیز گفت: با راهکارهای مختلف و اســتفاده از همه ظرفیت‌ها فروش نفت و میعانات نفتی و گاز صادراتی و محصولات پتروشــیمی روند رو به رشدی را داشــت.وزیر نفت افزود: از هر ظرفیتی در این حوزه اســتفاده کردیم و با دیپلماســی انرژی با همه کشورهای مدنظر و شرکت های بزرگ فعــال ارتباط گرفتیــم و در نتیجه، فروش نفت ما از نظر حجمی و وزنی نســبت به قبل افزایشــی خیره‌کننده داشته است.اوجی با بیان اینکه مطالبات را به صورت ارزی دریافــت می‌کنیم، تصریح کرد: افزایش قیمت نفت و میعانات گازی هم در این مدت، خیلی کمک کرد و به همین علت، منابع درآمدی و وصول مطالبات ما از نظر حجمی و صادرات و وصول درآمدها نســبت به پارسال افزایش قابل توجه و چشمگیری داشته است.وی در پاسخ به این پرسشی که آیا منظور از این وصول در آمد، دریافت کالاست یا خدمات فنی و مهندســی و یا دریافت ارز است؟ گفت: بخش عمده درآمد حاصل از فروش نفت، وصول مطالبات اســت که آن را نقدی و به صورت ارز دریافت می‌کنیم و بخش جزیی از آن هم به تهاتر با کالا، اختصاص داده شــده اســت.وزیر نفت افزود: در حال آغاز تهاتر بخشی از درآمد حاصل از فروش نفت با مشارکت در پروژه‌ها هستیم

تزریق ۱۰ میلیارددلار به سامانه نیما

وی با بیان اینکه در بخش فروش محصولات پتروشــیمی تا پایان دی‌ماه بیش از ۱۰ میلیارد دلار به ســامانه «نیما» تزریق شــد، گفت: حوزه فروش نفت و میعانات برای تأمین کالاهای اساسی و رفع نیازهای ارزی واحدهای صنعتی و واریز به سامانه نیما و ذخایر بانک مرکزی، نقش خیلی خوبی را داشته است.وزیر نفت با اشاره به اینکه هیچ فرماندهی در شرایط جنگ اقتصادی برنامه‌های خود را علنی نمی‌کند، افزود: به لطف پروردگار با همت همکاران در حوزه صنعت نفت و گاز کشــور و با حمایت‌های دولت به‌ویژه رئیس جمهوری و دیگر ســران قوا، رقم‌های خیلی خوبی در صادرات و وصول مطالبات اتفاق افتاده که توان و قدرت چانه‌زنی دوستانمان را در وین افزایش داده است. اوجی با بیان اینکه کارزار فشار حداکثری آمریکا علیه ایران شکست خورده است، گفت: در حوزه نفت و گاز برنامه‌های بسیار خوبی در دست اقدام داریم.

امضای قرارداد برای احداث پتروپالایشگاه

وزیر نفت با بیان این که پتروپالایشــگاه‌ها برای جلوگیری از خام فروشی است، اضافه کرد: اگر امروز می‌توانستیم همه تولید نفتمان را در پالایشگاه‌ها فرآورش کنیم به‌راحتی همه فرآورده‌های خود را می‌توانستیم صادر کنیم.اوجی با اشاره به این که متأسفانه این اتفاق در سال گذشته در کشور نیفتاد و به ظرفیت پالایشی نفت کشور اضافه نشد گفت: در دو تا ســه ســال آینده با توجه به این روند مصرف بنزین و نفت گاز در کشور جزو کشورهای وارد کننده فراورده‌های نفت گاز و بنزین خواهیم شد.وی افزود: بحث قانون پتروپالایشــگاه‌ها و استفاده از تنفس خوراک به طور جد در دولت سیزدهم در وزارت نفت پیگیری شد و حدود یک میلیون و ۴۶۰ هزار بشکه، قرارداد بسته شده است.وزیر نفت با بیان اینکه هشت قرارداد در حوزه نفت خام و چهار قرارداد در استفاده از خوراک میعانات گازی با پیمانکاران بزرگ بسته شده است، گفت: آیین‌نامه اصلاحی این قانون هم در دولت مصوب شــد که کمک بزرگی به سرمایه گذار می‌کند.اوجی در حال رفع چالش سرمایه‌گذاران هستیم و دغدغه صندوق توسعه ملی را هم برطرف کردیم، گفت: برنامه‌ریزی کردیم تا سرمایه گذاران بزرگ را کنسرسیوم کنیم، در پتروپالایش برای هر ۱۰۰ هزار بشکه به دو و نیم تا سه میلیارد دلار سرمایه گذاری نیاز است.

امضای تفاهم‌نامه با روسیه

وزیر نفت درباره ســفر به روسیه و اینکه آیا قرارداد یا تفاهم‌نامه‌ای امضا شده است یا خیر؟ گفت: بله در این حوزه از گذشــته هم نقشه راه خوبی را با طرف روسیه داشتیم و بنده به‌عنوان رئیس کمیسیون اقتصادی و وزیر انرژی روسیه نقشه راه جامعی را در حــوزه صنعت نفت و گاز در همه بخش‌های بالا و پایین دســتی مورد نیاز ما و بحث ســرمایه‌گذاری و انتقال فناوری ترسیم کردیم.اوجی افزود: بحث ساخت داخل را هم داشــتیم و با طرف روسی تفاهم بسیار خوبی انجام شد که ان‌شاءالله به وقتش به ملت عزیز عرض خواهیم کرد.وی ادامه داد: در بحث توسعه میدان‌ها هم اتفاق‌ها خیلی خوبی رقم خورد و با شرکت توانمند روس در بحث انتقال فناوری و افزایش برداشت و ساخت بعضی از قطعات مورد نیاز صنعت نفت تفاهم‌نامه داشتیم که ان‌شاءالله در دو تا سه ماه آینده همه این‌ها به قرارداد منجر می‌شود.وزیر نفت افزود: این برنامه را با شرکت‌های چینی هم در قالب توافقنامه ۲۵ ساله داریم و روسیه هم ظرفیت خیلی خوبی در حوزه ذخایــر نفت و گاز دارد و ما هم این ظرفیــت را داریم و صادرات و انتقال دانش در دو طرف اتفاق خواهد افتاد.

فرصت خوبی برای برداشتن تحریم‌هاست

اوجی با اشــاره به افزایش قیمت گاز در اروپا گفت: پس از نشست وزارتی اوپک‌پلاس عرض کردم فرصت خوبی اســت اگر تحریم‌های ظالمانه را در حوزه صنعت نفت و گاز بردارند می‌توانیم بیشتر وارد عرضه انرژی و فرآورده‌ها و میعانات گازی شویم و این به مصرف کننده‌های بزرگ انرژی در جهان کمک می‌کند تا ببینند با آمدن ایران به عرضه انرژی و برداشته شدن تحریم‌ها کمک بزرگی به همان کشورها خواهد بود.وی در پاسخ به این پرسش که آیا قیمت نفت به ۱۰۰ دلار می‌رسد؟ گفت: پیش‌بینی‌ها روند رو به جلو و به همین سمت است.

زغال سنگ روسیه برنده بزرگ بحران گازی اروپا

بازرگانان زغال سنگ روســیه با تقاضای خریداران اروپایی که نگران حمله نظامی مسکو به اوکراین و مختل شدن تامین گاز هستند، به برندگان بحران اخیر تبدیل شده اند.به گزارش ایسنا، بــا وجود هدف گذاری اروپا برای کاهش آلایندگی کربن و صفر کردن آن تا اواســط قرن جاری که به معنای حذف وابستگی به ســوختهای فسیلی به خصوص زغال سنگ اســت، این قاره از اواسط سال میلادی گذشته، به جای گاز به مصرف زغال سنگ روی آورده است.حتی پیش از ریسک اخیر حمله نظامی روسیه به اوکراین و تحریمهای غربی علیه مســکو و در نتیجه مختل شدن واردات گاز روســیه به اروپا، خریداران به قیمتهای بالای گاز واکنش نشان داده بودند.طبق تحلیل شرکت برائمار، واردات زغال ســنگ اتحادیه اروپا در ژانویه نسبت به مدت مشابه سال گذشته ۵۵.۸ درصد رشد کرد و به ۱۰.۸ میلیون تن رسید که از این میزان روسیه ۴۳.۲ درصد را تامین کرد. استرالیا هم حدود ۱۹.۱ درصد را فراهم کرد. واردات زغال ســنگ اتحادیه اروپا در دسامبر سال ۲۰۲۱ هم رشد داشــت و بر مبنای سالانه ۳۵.۱ درصد رشد کرد و به ۹.۳ میلیون تن رسید.برای کل سال ۲۰۲۱ واردات زغال سنگ حرارتی روسیه به اروپا که عمده آن به آلمان، بلژیک و هلند ارسال شد، به ۳۱.۱ میلیون تن افزایش یافت که رشد ۱۶.۲ درصد را بر مبنای ســالانه نشان داد.سیاستمداران اروپایی می گویند روســیه با خودداری از عرضه، باعث افزایش سرسام آور قیمت گاز شــده اما روسیه این اتهامات را رد کرده است. دولت روسیه اعلام کرده که به توافقهای قراردادی خود با مشــتریان اروپایی عمل کرده است و اگر آلمان با خط لوله نورد اســتریم ۲ موافقت کند، ارسال گاز روسیه به اروپا افزایش پیدا کرده و قیمت گاز کاهش خواهد یافت.

شرکت ملی گاز ایران
شرکت مجتمع گاز پارس جنوبی

آگهی فراخوان مناقصه عمومی دو مرحله ای

نوبت دوم

شناسه آگهی: ۱۲۷۱۸۰۷

شرکت مجتمع گاز پارس جنوبی در نظر دارد اقلام مورد نیاز خود را با شرایط ذیل بصورت برگزاری مناقصهٔ عمومی دو مرحله ای از طریق سامانه تدارکات الکترونیکی دولت (سامانه ستاد) تامین نماید:

شماره فراخوان در سامانه ستاد ایران	۲۰۰۰۰۹۳۴۹۸۰۰۰۹۷۰
شماره مناقصه و تقاضا	تقاضای MG–۰۰۴۰۰۰۴–R۲ مناقصه شماره ۰۰/۰۲۹–R۲
موضوع مناقصه / شرح مختصر اقلام درخواستی	PIPE
مبلغ تضمین شرکت در فرایند ارجاع کار	۷۷۱/۲۱۰/۰۰۰ریال
نوع تضمین شرکت درفرایند ارجاع کار	تضمین شرکت در فرایند ارجاع کار بصورت یکی از تضامین قابل قبول وفق آیین نامه تضمین شماره ۱۲۳۴۰۲/ت۵۰۶۵۹ ه مورخ ۹۴/۰۹/۲۲ هیات وزیران می باشد.
مبلغ برآوردی مناقصه	۱۵/۴۲۴/۲۰۰/۰۰۰ ریال
آخرین مهلت دریافت اسناد ارزیابی کیفی در سامانه ستاد	۷ روز پس از درج نوبت دوم آگهی در صفحه اعلان عمومی سامانه ستاد ایران می باشد.
آخرین مهلت بارگذاری و ارسال مستندات ارزیابی کیفی (رزومه) در سامانه ستاد	ظرف مدت دو هفته پس از انقضای مهلت دریافت اسناد می باشد.
آخرین مهلت بارگزاری پیشنهادات فنی / مالی در سامانه ستاد	پس از ارزیابی کیفی مناقصه گران، مستندات دریافت پیشنهاد فنی و مالی بهمراه برنامه زمانی از طریق سامانه ستاد ارسال می گردد.
آدرس مناقصه گزار	استان بوشهر– شهرستان عسلویه– شرکت مجتمع گاز پارس جنوبی– فاز۲و۳–ساختمان مدیریت پالایشگاه دوم

بدیهی است کلیه فرآیند برگزاری مناقصه الکترونیکی از طریق درگاه سامانه تدارکات الکترونیکی دولت (سامانه ستاد) به نشانی: WWW.SETADIRAN.IR انجام می پذیرد وبه پیشنهاد های خارج از سامانه ستاد هیچگونه ترتیب اثری داده نخواهد شد و مناقصه گران بایستی نسبت به ثبت نام در سامانه ستاد و دریافت گواهی امضاء الکترونیکی اقدام نمایند. مناقصه گران می توانند جهت کسب اطلاعات بیشتر به سایت WWW.SPGC.IR مراجعه و یا با شماره تلفن‌های۲۴۲۶-۰۷۷۳۱۳۱۲۲۴۸ تماس حاصل فرمایند.

۱۰۴

روابط عمومی شرکت مجتمع گاز پارس جنوبی

جزئیات تصویب واردات ۵۰ هزار خودرو

بازار با کسری ۵۰۰ هزار دستگاهی مواجه است

نایب رییس کمیسیون صنایع و معادن مجلس اظهار داشت: واردات ۵۰ هزار خودرو دست کم می‌تواند فضای روانی ایجاد شده در جامعه را بشکند. با وضعیت حرص و ولعی که در تقاضای خودرو ایجاد شده و تا حدی سواستفاده هم می‌شود، فضا تا حدی می‌شکند و باعث می‌شود خودروسازان هم به خود بیایند و در مورد کیفیت اقداماتی انجام دهند. علی جدی در گفت‌وگو با خبرنگار اقتصادی ایلنا در مورد تصویب واردات ۵۰ هزار دستگاه خودرو اظهار کرد: ما طرحی در کمیسیون برای واردات خودرو از محل صادرات خودرو و قطعات و صنایع نیرومحرکه داشتیم که به مجمع تشخیص مصلحت نظام ارجاع داده شد. کمیسیون تلفیق نیز به طور جداگانه واردات ۵۰ هزار خودرو را تصویب و از این محل برای دولت هم درآمد پیش‌بینی کرده است. من فکر می‌کنم که واردات ۵۰ هزار خودرو در صحن هم تصویب شود. وی افزود: اینطور نیست کسانی که پیگیر واردات خودرو هستند به دنبال این باشند که صنعت خودروی ما آسیب ببیند بلکه میزان و نوع خودروهای تولیدی ما در داخل کفایت نیاز مردم را در کشور نمی‌کند. نیاز سالیانه در کشور ۱ میلیون و ۵۰۰ هزار دستگاه است در حالی که تولید داخلی در بهترین حالت به یک میلیون دستگاه نمی‌رسد. یعنی سالیانه ۵۰۰ هزار دستگاه خودرو کسری داریم، این به غیر از خودروهای فرسوده است که تعداد آنها به ۵ میلیون دستگاه می‌رسد و باید بازسازی شوند.نایب رییس کمیسیون صنایع و معادن مجلس بیان کرد: هدف از واردات این ۵۰ هزار خودرو جبران کسری بازار، تعادل عرضه و تقاضا، شکستن قیمت‌ها و... است. قیمت خودروهای خارجی از میزان واقعی خود فاصله گرفته و به بیش از ۵ برابر قیمت واقعی خرید و فروش می‌شود. هدف تعدیل این وضعیت است. علاوه بر این با واردات خودرو برای دولت هم درآمد ایجاد می‌شود.وی در پاسخ به این سوال که واردات ۵۰ هزار خودرو چه کمکی به کسری ۵۰۰ هزار دستگاهی می‌کند، گفت: واردات ۵۰ هزار خودرو دست کم می‌تواند فضای روانی ایجاد شده در جامعه را بشکند. با وضعیت حرص و ولعی که در تقاضای خودرو ایجاد شده و تا حدی سواستفاده هم می‌شود، فضا تا حدی می‌شکند و باعث می‌شود خودروسازان هم به خود بیایند و در مورد کمیت و کیفیت اقداماتی انجام دهند و تا حدی رقابت هم شکل بگیرد. در مجموع با همین ۵۰ هزار خودرو اتفاقات خوبی در بازار خودرو خواهد افتاد و برخی از قیمت‌های کاذبی که در این بازار وجود دارد خواهد شکست.وی در مورد جزئیات این مصوبه توضیح داد: وقتی واردات در بودجه تصویب می‌شود، شیوه اجرا و تصویب آیین‌نامه به دولت و وزارت صمت سپرده می‌شود که جزئیات آن مشخص نمی‌شود. در طرح واردات خودرو که کمیسیون صنایع و معادن پیش می‌برد جزئیات مشخص شده بود ولی در قانون بودجه، آیین‌نامه اجرایی به وزارت صمت سپرده می‌شود.جدی تصریح کرد: خودروهای موجود در سال‌های مختلف یعنی پیش از سال ۹۷ وارد شده‌اند، تجربیات گذشته می‌گوید که معمولا خودروهای وارداتی بین ۱۵ تا ۲۵ هزار دلار قیمت میانگین داشته‌اند. محاسبات هم بر اساس همین تجربیات انجام می‌شود. وی همچنین خاطرنشان ساخت: به نسبت مصرف ۱.۵ میلیونی خودرو، واردات ۵۰ هزار خودرو چندان به تولید داخلی آسیب نمی‌رساند ولی نارضایتی که در کشور به وجود آمده و فضای روانی که به غلط ایجاد شده را خواهد شکست. قیمت نجومی برخی از خودروها هم کاهش می‌یابد. به نفع خودروسازی‌ها هم است که به نوعی در فضای رقابتی خود را بهبود ببخشند. امیدواریم که که این مصوبه در صحن مجلس و شورای نگهبان هم به تصویب برسد.

رییس کنفدراسیون صادرات ایران:

۶۰۰ میلیون دلار تهاتر انجام شده است

رییس کنفدراسیون صادرات ایران اظهار داشت: موضوع برگشت خوردن برخی از کالاهای صادراتی کشاورزی ما، بیشتر تحت تاثیر جو رسانه‌ای، بیش از اندازه و بیش از حقیقت موضوع بزرگ و مسئله‌ساز شد. در صادرات برای هر کشوری ممکن است در یک زمانی مشکلی پیش بیاید و بلافاصله حل شود، در این مورد بیش از بزرگنمایی شد.محمد لاهوتی در گفت‌وگو با خبرنگار اقتصادی ایلنا در مورد وضعیت تجاری ایران با کشورهای آمریکای مرکزی و آمریکای جنوبی با توجه به روابط سیاسی مناسب با این کشورها، اظهار کرد: روابط سیاسی مناسب به تنهایی نمی‌تواند تعیین کننده باشد؛ همانطور که ایران با روسیه نیز روابط سیاسی مناسبی دارد، اما در آمارهای تجاری، حجم تجارت دوجانبه میان دو کشور از سطح مناسبی برخوردار نیست. رئیس کنفدراسیون صادرات ایران افزود: این موضوع در مورد کشورهای آمریکای جنوبی و مرکزی نیز صادق است و بر اساس آن، موضوعاتی مانند حمل و نقل، سبد صادراتی ایران به این کشورها، کالاهای مورد نیاز آنها و مشکلات ناشی از تحریم، شرایط نامناسبی را برای روابط تجاری با این کشورها رقم زده است.وی تصریح کرد: نکته حائز اهمیت دیگری که باید به آن توجه داشت آن است که حتما شرایط صادرات به کشوری که ظرف ۵ روز می‌تواند کالای صادراتی ایران را در اختیار داشته باشد، با کشوری که کالای صادراتی ایران را بعد از طی مسافت زیاد و پس از ۲ تا ۳ ماه از خروج کالا از بنادر ایران دریافت می‌کند، متفاوت است و بنابراین تمامی این عوامل را باید در روابط خارجی با کشورها موثر دانست.به گفته لاهوتی، محدود شدن صادرات ایران به پنج کشور هدف صادراتی که در یک دهه گذشته نیز ادامه داشته ،به دلیل مسائل مذکور و تحریم‌های بین المللی است؛ این در حالی است که شرایط تجاری مناسبی که هم اکنون میان ایران و کشورهای همسایه وجود دارد، باعث شده که صادرات ایران به این کشورها، محدود شده و تنوع بازار چندانی در تجارت خارجی ایران به چشم نخورد.وی اظهار داشت: البته تلاش سازمان توسعه تجارت ایران، تنوع‌بخشی به بازارهای صادراتی است که امیدواریم با به نتیجه رسیدن مذاکرات احیای برجام، بتوانیم شاهد تنوع بخشی به مقاصد صادراتی ایران باشیم. رییس کنفدراسیون صادرات ایران با اشاره به وضعیت تجارت کشورمان با کشورهای حوزه خلیج فارس بیان کرد: تجارت میان ایران با کشورهای حوزه خلیج فارس از زمان‌های گذشته وجود داشته و امارات مهمترین بازار تجاری ایران به شمار می‌آید، به خصوص اینکه این کشور به عنوان هاب منطقه، نقش عمده‌ای در ترانزیت و صادرات مجدد داشته و لذا ارتباط تجاری ایران با این کشور، تحت هر شرایطی حفظ شده است.وی اظهار داشت: به طور قطع بازار عربستان هم اکنون به دلیل مشکلات سیاسی، با محدودیت‌های تجاری بسیاری برای ورود کالاهای ایرانی مواجه است که البته با توافقاتی که ظرف ماه‌های گذشته انجام شده، روابط سیاسی رو به بهبود است و این امر می‌تواند به بهبود روابط تجاری نیز کمک کند.لاهوتی در ادامه در پاسخ به سوالی در مورد مرجوع شدن کالاهای کشاورزی از سوی برخی مقاصد تجاری ایران خاطرنشان ساخت: موضوع برگشت برخی از کالاهای صادراتی کشاورزی ایران از بازارهای هدف صادراتی، بیشتر تحت تاثیر جو رسانه‌ای قرار گرفته و تا حدودی بیش از اندازه بزرگ‌نمایی شده است؛ در حالیکه بسیاری از کشورها با این مسائل، درگیر هستند؛ هر چند باید به این نکته هم توجه داشت که تولید محصولات کشاورزی برای بازارهای صادراتی باید کاملا منطبق با استانداردهای مدنظر آن بازار صورت گیرد تا مشکلاتی این چنینی منجر به صدمه زدن به روند صادرات محصولات تولیدی ایران در بازارهای جهانی نشود.وی در مورد اجرای سیاست تهاتر در دولت سیزدهم گفت: امروز در دنیا تهاتر به عنوان یکی از ابزارهای تجاری مورد استفاده قرار می‌گیرد؛ هر چند کشورها با ابزارهای متنوعی همچون گشایش ال سی، یوزانس و فاینانس و البته سیستم‌های بانکی کار نقل و انتقالات را انجام می‌دهند؛ اما به لحاظ شرایط خاص کشور و اعتقاد دولت سیزدهم به گسترش تجارت با ابزارهای مختلف در دوران تحریم، این ساز و کار طراحی شده که خوشبختانه هم بر اساس آمارها، تاکنون تا سقف ۶۰۰ میلیون دلار مورد استفاده قرار گرفته است. رئیس کنفدراسیون صادرات ایران خاطرنشان کرد: در عین حال، مصوبه‌ای که در کمیته ماده ۲ به تصویب رسیده که بر اساس آن، اختیارات تهاتر به سازمان توسعه تجارت سپرده شده است؛ البته در دولت قبل نیز این کار عملیاتی شده بود، اما به صورت محدود و صرفا از طریق سازمان توسعه و نوسازی معادن و صنایع معدنی ایران(ایمیدرو) پیش رفته بود؛ اما اکنون کار به سازمان توسعه تجارت ایران سپرده شده و تا حدی هم عملی شده است.وی اظهار داشت: با توجه به شرایط خاص کشور و تحریم‌های ظالمانه بر علیه ایران، تهاتر یکی از ابزارهای مهم برای تجارت کشور بوده و می‌توان از ظرفیت آن بهره‌برداری کرد.رییس کنفدراسیون صادرات ایران در پاسخ به سوالی در مورد افزایش صادرات کشور بیان کرد: از ابتدای سال ۱۴۰۰ رشد حدود ۴۰ درصدی را در صادرات تجربه کرده‌ایم که این رشد، به چند دلیل اتفاق افتاده؛ به این معنا که در سه ماه ابتدای سال گذشته به دلیل محدودیت‌های ناشی از شیوع ویروس کرونا، بسیاری از مرزهای تجاری به روی صادرات کالاهای ایرانی بسته شده بود و امکان صادرات به صورت محدود وجود داشت؛ اما از سه ماهه دوم سال جاری، به دلیل افزایش نرخ ارز، صادرات رونق گرفت و با کاهش ارزش پول ملی، کالاهای صادراتی قدرت رقابتی بیشتری پیدا کردند.لاهوتی ادامه داد: حفظ و استمرار افزایش صادرات در شش ماهه دوم به دلیل اعمال برخی سیاست‌های ارزی دولت سیزدهم بوده است که بر اساس آن، در این حوزه، تغییرات بسیار مهمی صورت گرفته؛ به نحوی که سیاست‌های جدید در مورد تعامل با صادرکنندگان و عدم قضایی کردن پرونده صادرکنندگان صورت گرفته است؛ این در حالی است که اعمال روش‌های تسهیل‌گرانه از سوی وزارت صمت، سازمان توسعه تجارت ایران و بانک مرکزی مبتنی بر ابلاغیه معاونت اقتصادی ریاست جمهوری در مهرماه باعث شد دغدغه صادرکنندگان تاحدی رفع شده و آنها بتوانند با فراغ بال، فعالیت خود را ادامه داده و صادرات را رونق دهند. رئیس کمیسیون تسهیل تجارت و توسعه صادرات اتاق تهران اعلام کرد: تغییر دولت هم می‌تواند در کوتاه‌مدت اثر روانی مثبت داشته باشد اما وقتی این روند ادامه پیدا می‌کند به معنای آن خواهد بود که دولت توانسته این اثر مثبت را مستمر کند.

گزیده خبر

در مراسم امضای تفاهم‌نامه میان واحد علوم و تحقیقات و یک شرکت دانش‌بنیان مطرح شد:

هدفگذاری تربیت ۶ هزار نیروی انسانی متخصص

قائم مقام دانشگاه آزاد اسلامی در واحد علوم و تحقیقات با تاکید براینکه هدف از انعقاد تفاهم دانشگاه علوم و تحقیقات با شرکت دانش‌بنیان هشت بیت که در زمینه توسعه فناوری اطلاعات و ارتباطات و تربیت نیروی انسانی ماهر و متخصص در حوزه هوش مصنوعی فعال است اظهار کرد: آموزش‌ها در هوش مصنوعی عمیق و مبتنی بر تحلیل است و در آینده تحولی عظیم در جهان ایجاد خواهد کرد.چشم‌انداز هوش مصنوعی بسیار دور دست است و گفته می‌شود در آینده تعداد ربات‌های هوشمند می‌تواند از تعداد افراد و ساکنان شهرها بیشتر باشد.دکتر جمشید صباغ‌زاده، قائم مقام دانشگاه آزاد اسلامی در واحد علوم و تحقیقات در مراسم تفاهم‌نامه دانشگاه علوم و تحقیقات با شرکت دانش‌بنیان هشت بیت خاطرنشان کرد: این تفاهم‌نامه قدم اول است اما امید است که در اجرا عمق یابد. یکی از ایرادات سایر تفاهم‌نامه‌ها این بوده است که با بخش‌های دولتی عقد تفاهم شده است اما اکنون که بخش خصوصی وارد عرصه شده است امید بیشتری به اجرایی شدن وجود دارد.

تربیت نیروی انسانی ماهر در زمینه هوش مصنوعی

صباغ زاده افزود: در کنار آموزش قرار است نیروی انسانی متخصص تربیت شود که این آموزش دستاورد بزرگ ما است تا به کارگیری و کشف نیروی انسانی متخصص در این حوزه صورت گیرد. واقعیت این است که با وجود راه‌اندازی رشته هوش مصنوعی نیروی انسانی متخصص و کارآمد به اندازه کافی وجود ندارد و باید آموزش‌های لازم برای آنها انجام شود.وی در پاسخ به این پرسش که این دوره‌ها چه مدت زمانی دارند، اظهار کرد: این دوره‌ها کوتاه‌مدت و از یک تا شش ماهه است اما در کنار آن دوره‌های مهارت‌اموزی و مهارت آفرینی می‌تواند شکل مناسبتری به این دوره‌ها ببخشد. از دل این دوره ها نیز دانشجویان جدید تربیت می‌شوند، در دوره فوق‌لیسانس و دکترا دانشجویان جدیدی که وارد می‌شوند می‌توانند از فارغ‌التحصیلان این دوره‌ها باشند.صباغ‌زاده خاطرنشان کرد: امروز تفاهم‌نامه مشترک میان دانشگاه علوم تحقیقات و یکی از شرکت های مجموعه شرکت های دانش‌بنیان دانیال موج به عنوان یکی از شرکت‌ها موفق در عرصه تکنولوژی است، امضا شد و افرادی که در زمینه هوش مصنوعی آموزش می‌بینند قادر خواهند بود در پروژه‌های اجرایی و صنعتی خدمات لازم را ارایه دهد.

هدفگذاری تربیت ۶ هزار نیروی انسانی متخصص در سند هوش مصنوعی کشور

مرتضی شیخ‌زاده، مدیرعامل شرکت توسعه فناوری اطلاعات هشت بیت در مراسم امضای تفاهم‌نامه با واحد علوم و تحقیقات اظهار کرد: بعد از تعیین خطی‌مشی‌هایی براساس منویات مقام معظم رهبری مترصد آن شدیم تا گام‌هایی را به عنوان یک شرکت دانش‌بنیان برداریم و جمعی از جوانان متخصص در این شرکت دانش‌بنیان گرد هم آمده‌اند.شیخ‌زاده با بیان اینکه امروز نقشه راه توسعه هوش مصنوعی کشور در راستای تحقق منویات مقام معظم رهبری تبیین شده است اظهار کرد: در بخشی از این سند راه مشخص شده است که ایران باید ۶۰۰ هزار نفر متخصص هوش مصنوعی را تربیت کند و تلاش و هدف گذاری شرکت هشت بیت، تحقق یک درصد از این تعهد ملی است و امیدواریم با حمایت سازمان ها و نهاد های ملی بتوانیم نخبگان کشور را گردهم آورده تا ۶۰۰۰ نیروی متخصص را در سایه اعتماد دانشگاه علوم و تحقیقات کشور به این شرکت، تربیت کنیم.

مدیرعامل فولاد مبارکه:

بومی‌سازی تجهیزات در فولاد مبارکه نیازمند تجاری‌سازی است

مدیرعامل شرکت فولاد مبارکه گفت: بومی‌سازی تجهیزات در فولاد مبارکه نیازمند تجاری‌سازی است، به‌گونه‌ای که قطعه یا تجهیزی که در این شرکت بومی‌سازی می‌شود، باید به دیگر صنایع و تولیدکنندگان کشور که به آن نیاز دارند نیز معرفی شود تا در صورت لزوم به تولید انبوه برسد.مدیرعامل و معاونین فولاد مبارکه در ادامه سلسله بازدیدهای خود از خطوط و نواحی تولید، از واحد خدمات فنی و پشتیبانی این شرکت بازدید کردند و پس از آن در نشستی با مدیران بخش‌های مختلف واحد خدمات فنی و پشتیبانی، در جریان فعالیت‌های این بخش‌ها قرار گرفتند و مدیران مربوطه نیز دغدغه‌ها و دیدگاه‌های خود را به سمع و نظر آنان رساندند.محمدیاسر طیب‌نیا مدیرعامل فولاد مبارکه در جمع مدیران بخش‌های مختلف واحد خدمات فنی و پشتیبانی این شرکت اظهار کرد: این واحد به‌خوبی توانسته پارامترهای کیفی را در کنار توسعه‌های زیرساختی ارتقا دهد و به‌عنوان نقطه قوت فولاد مبارکه شناخته شود.وی با بیان اینکه واحد خدمات فنی و پشتیبانی فولاد مبارکه دارای گنجینه ارزشمندی از نیروهای متخصص، متعهد و دانشی است، افزود: اگر کار به‌درستی به این نیروهای دانشی سپرده شود، قطعا خروجی و راندمان به مراتب بهتری را از آنان شاهد خواهیم بود.

جزئیات تبادل تجاری ایران و عراق

گمرک ایران اعلام کرد که عراق از رتبه ۲۶ به رتبه نهم تامین کالاهای مورد نیاز ایران ارتقاء پیدا کرده و دومین مقصد کالاهای صادراتی ایران است. به گزارش ایسنا ، سید روح اله لطیفی -سخنگوی گمرک ایران- با اشاره به گسترش روابط تجاری ایران با عراق در سال های اخیر جریان تجارت با این کشور را تشریح کرد.

بر اساس این گزارش در ۱۰ ماهه سال گذشته میزان واردات کشورمان از عراق، حدود ۸۰ هزار تن و به ارزش ۱۰۳میلیون دلار بوده که در ۱۰ ماهه امسال، نزدیک به دو میلیون تن و به ارزش ۹۲۰میلیون و ۴۸۲هزار و ۲۵۸دلار رسیده که افزایش ۲۴۱۴ درصدی در وزن و ۷۹۳درصدی در ارزش را در این مدت نشان می دهد. همچنین رتبه سال گذشته عراق در تامین کالاهای مورد نیاز ایران ۲۶ بود که با توافقات صورت گرفته بین تهران و بغداد، با افزایش فروش کالا به ایران به همراه بوده و در حال حاضر بعد از امارات، چین، ترکیه، آلمان، سوئیس، روسیه، هند و انگلستان، با رشد ۱۷پله ای در رتبه نهم قرار گرفته است.در رابطه با عمده واردات ایران از عراق بیش از یک میلیون و ۸۶۷ هزار تن از کالاهای وارده به ارزش ۷۳۴ میلیون و هشت هزار و ۳۹۷ دلار، کالای اساسی یا مواد غذایی هستند که به ترتیب گندم معمولی با ۳۲۹میلیون دلار، ذرت دامی با ۱۵۹ میلیون دلار، کنجاله سویا با ۱۰۱میلیون دلار، جو با ۵۵ میلیون دلار، روغن خام با ۴۴میلیون دلار، شکر با ۳۶ میلیون دلار و... قرار دارند که ۹۳درصد وزن و ۸۰ درصد ارزش واردات از عراق به این نوع کالاها مرتبط است.در خصوص صادرات به عراق نیز عراق دومین مقصد صادراتی کالاهای ایرانی بعد از چین است و در ۱۰ ماهه ۱۴۰۰حدود ۲۵ میلیون و ۴۰هزار تن کالا به ارزش هفت میلیارد و ۲۹۵ میلیون دلار از ایران خریداری کرده است که نسبت به مدت مشابه سال قبل ۱۲ درصد در وزن و ۱۴درصد در ارزش رشد داشته است. از نزدیک به دو میلیون و ۶۶۰هزار و ۶۶۲تن کالای صادر شده به عراق به ارزش یک میلیارد و ۲۲۷میلیون و ۸۹۳ هزار و ۱۹۹ دلار محصولات شیلاتی، دامی، لبنی، کشاورزی و غذایی بوده و مابقی ماشین آلات، مواد معدنی، مصالح ساختمانی و... است.

چطور به برنج ۸۰ هزار تومانی رسیدیم؟

مشاهدات میدانی حاکی از افزایش مجدد قیمت برنج است. افزایشی که نگرانی های بسیاری را در سطح جامعه ایجاد کرده و این سوال برای افراد بسیاری پیش آمده که چرا برنج گران شده است؟به گزارش ایسنا، اگر چه قیمت برنج ایرانی از ابتدای سال چندین بار دستخوش تغییرات جزیی شده بود، اما شاید بتوان گفت جهش اصلی قیمت آن در نیمه دوم سال ۱۴۰۰ و در پاییز و زمستان اتفاق افتاد؛ به طوری که بر اساس مشاهدات میدانی ایسنا از بازار، قیمت برنج در پاییز امسال از کیلویی حدودا ۴۰ هزار تومان به ۵۰ تا ۷۰ هزار تومان و در زمستان نیز به کیلویی حدودا ۷۰ تا ۹۰ هزار تومان رسید.افزایش قیمتی که منجر به حذف این کالای استراتژیک از سفره برخی خانواده‌ها شد و این نگرانی را در میان مردم ایجاد کرد که چگونه قرار است برنج مورد نیاز خود را با قیمت هر کیلو ۸۰ هزار تومان خریداری کنند، در حالی که حتی یارانه ۴۵هزار و ۵۰۰ تومانی آنها کفاف خرید یک کیلو برنج را هم نمی‌دهد.اگر چه طی این مدت کارشناسان دلایل متعددی برای افزایش قیمت برنج مطرح کرده‌اند، مثلا اینکه خشکسالی باعث کاهش ۲۰ درصدی تولید برنج شده است و دلالان از شرایط پیش آمده سو استفاده می‌کنند و یا اینکه به دلیل کمبود برنج خارجی در بازار، قیمت برنج ایرانی بالا رفته است، اما در نهایت سوال اصلی که در اینجا مطرح می شود این است که چطور به برنج ۸۰ هزارتومانی رسیدیم و اگر قرار است خشکسالی و دلالان و... به راحتی بازار را تغییر دهند و تهدیدی برای قوت غالب مردم باشند، پس اساسا نقش دستگاه‌های متولی در این میان کجاست؟ در پاسخ به این چرایی افزایش قیمت برنج در بازار، ابراهیم زارع_مدیرکل دفتر بازرگانی داخلی کالاهای کشاورزی وزارت جهاد کشاورزی - نیز به ایسنا، گفت:بهتر است نگوییم قیمت برنج به ۸۰ هزار تومان رسیده، بلکه بگوییم قیمت مرغوب ترین نوع برنج ۸۰ هزار تومان است. زیرا در حال حاضر برنج با قیمت‌های پایین تر در سطح بازار و در مغازه ها وجود دارد و این قیمت ها مربوط به انواع درجه یک و مرغوب این کالاست.وی ادامه داد: نرخ ارز، قیمت‌های جهانی و هزینه‌های تولید کشاورزان امسال افزایشی بوده است. از طرفی امسال به دلیل خشکسالی در شمال و مناطق مرکزی کاهش تولید داشتیم. زارع اضافه کرد: دولت تاکنون ۳۸۰هزار تن برنج خارجی با قیمت های ۱۲هزار و ۵۰۰ تا ۱۸ هزار و ۵۰۰ تومان در کشور توزیع کرده است. همچنین در نظر دارد تا پایان سال ۲۰۰ هزار تن دیگر برنج خارجی نیز توزیع کند. در بحث کاهش هزینه های بازاررسانی نیز اقداماتی انجام داده است؛ به طوری که در حال حاضر برنج از طریق استارت اپ ها به صورت هوشمند توزیع می شود. از طرفی امسال نسبت به سال های قبل برنج بیشتری وارد کرده‌ایم و تاکنون نسبت به مدت مشابه سال قبل ۳۰ درصد افزایش واردات داشتیم.

مدیرعامل شرکت تهیه و تولید مواد معدنی ایران خبر داد:

انجام بیش از ۵۴ هزار متر حفاری تا پایان دی ماه

در ۱۰ ماهه سال جاری بیش از ۵۴ هزار متر حفاری در حوزه های پلی متال ، آهن و زغالسنگ انجام شده است، که این مقدار در مقایسه با مدت مشابه سال قبل ۶ درصد رشد داشته است.به گزارش روابط عمومی شرکت تهیه و تولید مواد معدنی ایران،امیرعلی طاهرزاده با بیان این مطلب گفت: در ده ماهه سال جاری بیش از ۹۰۰ کیلومترمربع نقشه های زمین شناسی در بخش های پلی متال و آهن تهیه و برداشت ژئوفیزیکی به روش مغناطیس سنجی با ۴۰ هزار قرائت در حوزه پلی متال انجام شده است.وی در ادامه افزود: ۱۲ فقره پروانه اکتشاف جدید در حوزه های آهن، پلی متال و غیرفلزی در استان های سیستان و بلوچستان، خراسان جنوبی و لرستان از دیگر دستاوردهای شرکت تهیه و تولید طی ۱۰ ماهه سال ۱۴۰۰ میباشد، که این مقدار در مقایسه با مدت مشابه سال قبل ۳۳ درصد رشد داشته است.طاهرزاده اظهار داشت: همچنین فرآیند جذب سرمایه گذار معدن مس و طلای جانجا با ذخیره ای بالغ بر یک میلیارد تن در جریان می باشد که در آینده ای نزدیک به یکی از بزرگترین معادن کشور تبدیل خواهد شد.

آغاز عملیات اجرایی ۱۰ طرح توسعه چادرملو

همزمان با برگزاری آئین آغاز عملیات ۴۸ پروژه بزرگ صنعتی کشور که صبح دیروز با حضور رئیس جمهور در سالن همایشهای صدا و سیما برگزار شد، عملیات اجرای ۱۰ پروژه صنعتی و زیر ساختی چادرملو آغاز شد . به گزارش خبرنگار ما، مهندس ناصر تقی زاده بعنوان یکی از مدیران گروه پیشرانان پیشرفت ایران بعنوان نخستین سخنران اعضای این گروه با اشاره به سیاستهای راهبردی چادرملو در جهت خلق ثروت در این شرکت معدنی و صنعتی، از حسن تدبیر و تلاش موفق معاونت اول ریاست جمهور و سایر اعضای دولت در پیشبردن طرح پیشرانان پیشرفت کشور تقدیر کرد و گفت : بی تردید شرکت های بزرگ در کشورهای در حال توسعه، موتور محرکه اقتصاد هستند و استراتژی شرکت معدنی و صنعتی چادرملو نیز ارتقاء ارزش شرکت وافزایش توان خلق سود پایدار برای سهامداران، با تامین خوراک پایدار برای سالهای آتی از طریق طرح های اکتشافی، افزایش ظرفیت تولید و استفاده حداکثری از خطوط موجود وتکمیل و توسعه زنجیره ارزش از طریق انجام پروژه های توسعه ای ،افزایش اشتغال ،کمک به توسعه زیر ساخت های اساسی استان و منطقه خصوصاً برطرف کردن معضل آب از طریق انتقال آب خلیج فارس به استان یزد و همچنین مشارکت و توسعه در صنایع پایین دستی فولاد در استان با مشارکت عمومی مردم می باشد.

آگهی تحدیدی سه ماهه سوم سال یکهزارو چهارصد

قوه قضائیه
سازمان ثبت اسناد و املاک کشور
اداره کل ثبت اسناد و املاک استان ایلام

درتعقیب آگهی نوبتی سه ماهه سوم سال۱۴۰۰وبه استنادماده ۱۴قانون ثبت تحدیدحدوداملاک واقع درشهرستان دهلران قطعه ۵ایلام حوزه ثبتی استان ایلام بخش ۱۱کرمانشاه بشرح ذیل بعمل خواهدآمد. جهت اطلاع عموم اگهی می شود

۱-پلاک۲فرعی از۷۳-اصلی ناحیه۱۰دهلران ملکی اقای احمد سلیمانی فرزند نادر ششدانگ یک یکباب ساختمان دوطبقه به مساحت ۱۲۷/۸۸متر مربع واقع در دهلران – خیابان ۱۲متری قدس

۲-پلاک یک فرعی از ۲۲۱ -اصلی ناحیه ۱۵ دهلران ملکی اقای عبدا لحمید کبیری فرزند فرج ششدانگ یک قطعه زمین به مساحت ۱۹۸/۵۹مترمربع واقع در دهلران خیابان دانش –جنب مدرسه پروین اعتصامی

۳-پلاک۹-اصلی ناحیه۲۸دهلران ملکی اقای رضا رحیمی فرزند سعید ششدانگ یک قطعه زمین به ۲۳۱/۲۶متر مربع واقع در دهلران –خیابان شهید مطهری

۴-پلاک۴فرعی از۱۸-اصلی ناحیه۲۸دهلران ملکی اقای سید حجت حسینی اصل فرزند سیددبیر ششدانگ یک قطعه زمین به مساحت ۱۴۸/۸۴مترمربع واقع در دهلران –کوچه ۸متری

۵-پلاک ۲۵ فرعی از ۵۶ -اصلی ناحیه ۲۸ دهلران ملکی اقای کرم رضا باسره فرزند کریم ششدانگ یک قطعه زمین به مساحت ۱۹۷/۴۰متر مربع واقع در دهلران – خیابان ۴۵متری امام (ره)

۶-پلاک یک فرعی از ۳۴۴ -اصلی ناحیه ۳۵ دهلران ملکی اقای روح الدین عباسی فرزندصید قاسم ششدانگ یک قطعه زمین به مساحت ۸۴/۶۱مترمربع واقع در دهلران – خیابان ۲۰متری شهید چمران

۷-پلاک یک فرعی از ۴۹۸-اصلی ناحیه ۳۶ دهلران ملکی اقای علی علی پور فرزنددوستعلی ششدانگ یک باب دکان به مساحت ۸/۱۵ متر مربع واقع در دهلران – خیابان ۱۶متری حافظ

۸-پلاک ۵۲۶ -اصلی ناحیه ۳۶ دهلران ملکی خانم زهرا کرمی فرزند محمد ششدانگ یک قطعه زمین به مساحت۲۲/۳۵مترمربع واقع در دهلران – خیابان عطارجنوبی

۹-پلاک ۱۴۰ فرعی از ۱۲ -اصلی ناحیه ۳۹ دهلران ملکی اقای عبدالرضا میرزائی فرزند صید ششدانگ یک قطعه زمین به مساحت ۳۴۷/۱۷مترمربع واقع در دهلران – خیابان ۱۴متری کارگر

۱۰-پلاک ۱۴۱ فرعی از ۱۲ -اصلی ناحیه ۳۹ دهلران ملکی اقای محمد رضا بار انی فرزند محمد ششدانگ یک قطعه زمین به مساحت۱۵۵/۶۱متر مربع واقع در دهلران – خیابان مادر - کوچه ۶متری
تاریخ تحدید حدود:۱۴۰۰/۱۲/۱۱

۱۱-پلاک ۱۴۲ فرعی از ۱۲ -اصلی ناحیه ۳۹ دهلران ملکی اقای محمد رضا بار انی فرزند محمد ششدانگ یک قطعه زمین به مساحت۱۵۱/۷۰متر مربع واقع در دهلران –خیابان مادر - کوچه ۶متری

۱۲-پلاک ۱۴۳ فرعی از ۱۲ -اصلی ناحیه ۳۹ دهلران ملکی اقای محمد رضا بار انی فرزند محمد ششدانگ یک قطعه زمین به مساحت۱۵۷/۵۰متر مربع واقع در دهلران – خیابان مادر - کوچه ۶متری

۱۳-پلاک ۱۴۴ فرعی از ۱۲ -اصلی ناحیه ۳۹ دهلران ملکی اقای محمد رضا بار انی فرزند محمد ششدانگ یک قطعه زمین به مساحت۱۶۱/۶۲متر مربع واقع در دهلران – خیابان مادر کوچه ۶متری

۱۴-پلاک ۱۴۵ فرعی از ۱۲ -اصلی ناحیه ۳۹ دهلران ملکی اقای محمد رضا بار انی فرزندمحمدششدانگ یک قطعه زمین به مساحت۱۶۵/۲۶مترمربع واقع در دهلران – خیابان مادر کوچه ۶متری

۱۵-پلاک ۶۸ فرعی از یک-اصلی ناحیه ۴۰ دهلران ملکی اقای حسین محمدی فرزند عیسی ششدانگ یک قطعه زمین به مساحت ۵۶/۶۴متر مربع واقع در دهلران – خیابان ۲۴متری معلم

۱۶-پلاک ۲۸فرعی از ۷۲ -اصلی ناحیه ۴۵ دهلران ملکی اقای محمد کاوری زاده فرزند حسین ششدانگ یک قطعه زمین به مساحت۱۸۳/۶۳متر مربع واقع در دهلران – کوچه ۸متری

۱۷-پلاک ۲۹ فرعی از ۷۲ -اصلی ناحیه ۴۵ دهلران ملکی اقای قدرت اله کاظمی فرزندنبی ششدانگ یک بابخانه به مساحت۲۸۵/۸۱مترمربع وقع در دهلران خیابان ۲۶متری رسالت

۱۱-پلاک ۲۳۵ فرعی از ۷۷ -اصلی ناحیه۴۵ دهلران ملکی اقای عباس باسره فرزند علی خاص ششدانگ یک قطعه زمین به مساحت ۱۲۸/۷۶مترمربع مربع واقع در دهلران – کوی فرهنگیان

۱۹-پلاک ۲۰۱ -اصلی ناحیه ۴۷ دهلران ملکی اقای محمد کاوری فرزند عبدالرضا ششدانگ یک بابخانه به مساحت ۱۹۱/۴۸مترمربع واقع در دهلران – خیابان ۱۲متری ابراهیم قتال(ع)

۲۰-پلاک ۱۱۷-اصلی ناحیه ۴۸دهلران ملکی اقای محمد دارائی فرزند صیدحسن ششدانگ یک قطعه زمین به مساحت ۹۲/۲۵مترمربع واقع در دهلران – خیابان ۱۸متری حافظ
تاریخ تحدید حدود۱۴۰۰/۱۲/۱۴

۲۱-پلاک ۲۴ فرعی از ۶۶-اصلی ناحیه ۴۹ دهلران ملکی خانم فاطمه کریمی فرزندجواد یکباب ساختمان ۱۸۲/۱۴مترمربع واقع در دهلران – خیابان وحدت -کوچه۶متری

۲۲-پلاک ۲۵ فرعی از ۶۶-اصلی ناحیه ۴۹دهلران ملکی اقای لطیف انصاریان مقدم فرزند عزیزا له ششدانگ یک قطعه زمین به مساحت ۲۶۶/۱۶مترمربع واقع در دهلران – خیابان وحدت -کوچه ۶متری

۲۳-پلاک ۳ فرعی از ۳۴ -اصلی ناحیه ۵۰ دهلران ملکی اقای محمود رضائی فرزند علی مراد ششدانگ یک قطعه زمین به مساحت ۲۶۲/۰۲مترمربع واقع در دهلران – خیابان ۲۰متری معلم

۲۴-پلاک ۷۲ فرعی از یک -اصلی ناحیه ۵۱ دهلران ملکی اقای عباس نعمتی فرزندکرمعلی ششدانگ یک قطعه زمبن به مساحت ۲۰۸/۰۱متر متر مربع واقع در دهلران خیابان ۱۰متری تدبیر

۲۵-پلاک ۷۳ فرعی از یک -اصلی ناحیه ۵۱ دهلران ملکی اقای محمد نظری فرزندعلی اصغرششدانگ یکبابخانه به مساحت۲۴۳/۸۰مترمربع واقع در دهلران – خیابان ۱۰متری تدبیر

۲۶-پلاک ۲۳ فرعی از ۳ -اصلی ناحیه ۵۲ دهلران ملکی خانم صبریه کرمی فرزندعطیه ششدانگ یک بابخانه به مساحت ۲۵۰/۷۶مترمربع واقع در دهلران – خیابان هجرت - کوچه ۸متری

۲۷-پلاک ۲۴ فرعی از ۳ -اصلی ناحیه ۵۲ دهلران ملکی اقای سید عباس موسوی فرزندغریب ششدانگ یک بابخانه به مساحت ۱۲۴/۲۵مترمربع واقع در دهلران – خیابان ۱۸متری شهید اعلمی

۲۸-پلاک ۲۵ فرعی از ۳ -اصلی ناحیه ۵۲ دهلران ملکی اقای خالد برخورداری فرزندمحمدششدانگ یکقطعه زمین به مساحت ۱۸۳/۷۷مترمربع واقع در دهلران – خیابان ۳۰متری وحدت

۲۹-پلاک ۳۱۵ فرعی از ۴ -اصلی ناحیه ۵۲ دهلران ملکی خانم مریم جمشیدی فرزند عبدالرضا ششدانگ یک قطعه زمین به مساحت ۱۳۵/۹۰متر مربع واقع در دهلران – کوچه ۸متری

۳۰-پلاک۳۱۶ فرعی از ۴-اصلی ناحیه ۵۲ دهلران ملکی خانم مریم جمشیدی فرزند عبدالرضا ششدانگ یک قطعه زمین به مساحت ۱۳۵/۹۷متر مربع واقع در دهلران – کوچه ۸متری
تاریخ تحدیدحدود:۱۴۰۰/۱۲/۱۶

۳۱- پلاک ۳۱۷ فرعی از ۴ -اصلی ناحیه ۵۲ دهلران ملکی خانم زینب قاسمی فرزندعلی عسگر ششدانگ یک قطعه زمین به مساحت ۱۲۷/۳۷مترمربع مربع واقع در دهلران – کوچه ۶متری یاس

۳۲-پلاک ۳۱۸ فرعی از ۴ -اصلی ناحیه ۵۲ دهلران ملکی اقای رضا درگاه فرزند حسین ششدانگ یک بابخانه به مساحت ۲۹۵/۳۰مترمربع واقع در دهلران – خیابان ۱۲متری یاس کبود

۲۳-پلاک ۳۱۹ فرعی از ۴-اصلی ناحیه ۵۲ دهلران ملکی اقایان حمید بیگ پور و محمودرضابیگ پور فرزندچراغلی هرکدام به میزان سه دانگ مشا ع از ششدانگ یک بابخانه به مساحت ۱۵۱/۱۸مترمربع واقع در دهلران – خیابان ۱۸متری شهید اعلمی

۳۴-پلاک ۴۴ فرعی از ۱۰ -اصلی ناحیه ۵۲ دهلران ملکی خانم ملوک ساده وندی هرسینی فرزند علی محمد ششدانگ یک بابخانه به مساحت ۲۴۱/۴۵متر مربع واقع در دهلران – خیابان۱۶ هجرت

۳۵-پلاک ۴۵ فرعی از ۱۰-اصلی ناحیه ۵۲ دهلران خانم ملوک ساده وندی فرزند علی محمد ششدانگ یک قطعه زمین به مساحت ۱۹۴/۷۸متر مربع واقع در دهلران – خیابان ۱۶متری هجرت

۳۶-پلاک ۴۷ فرعی از ۱۰ -اصلی ناحیه ۵۲دهلران ملکی اقای اسداله بهمنی فرزند حسن ششدانگ یک قطعه زمین به مساحت۲۱۰/۳۳متر مربع واقع در دهلران – خیابان ۱۸متری شهید اعلمی

۳۷-پلاک ۴۸ فرعی از ۱۰ -اصلی ناحیه ۵۲ دهلران ملکی اقای سعید شیخی فرزند شیخ عباس ششدانگ یک قطعه زمین به مساحت۱۰۴/۲۷مترمربع واقع در دهلران –خیابان ۱۰متری طلوع

۳۸-پلاک۴۹ فرعی از ۱۰ -اصلی ناحیه ۵۲ دهلران ملکی اقای حسین بالوی فیلی فرزند سلام ششدانگ یک قطعه زمین به مساحت ۲۲۵/۲۶متر مربع واقع در دهلران – خیابان ۱۰متری طلوع

۳۹-پلاک ۵۰ فرعی از ۱۰-اصلی ناحیه ۵۲ دهلران ملکی اقای حسین فیلی بالوی فرزند قاضی ششدانگ یک قطعه زمین به مساحت ۱۶۹/۷۹متر مربع واقع در دهلران – خیابان ۱۰متری خبرنگار

۴۰-پلاک ۵۱فرعی از ۱۰ -اصلی ناحیه۵۲ دهلران ملکی اقای سید حمید حسینی فرزندسید علوان ششدانگ یک قطعه زمین به مساحت ۲۲۲/۵۴متر مربع واقع در دهلران –خیابان ۱۰متری خبرنگار
تاریخ : ۱۴۰۰/۱۲/۱۸

۴۱-پلاک ۵۲ فرعی از ۱۰ -اصلی ناحیه ۵۲ دهلران ملکی اقای صادق یار علی زاده فرزندرستم ششدانگ یک قطعه زمین به مساحت ۳۱۴/۶۴متر مربع واقع در دهلران –خیابان ۱۶متری هجرت

۴۲-پلاک ۵۳ فرعی از ۱۰ -اصلی ناحیه ۵۲ دهلران ملکی اقای مصطفی بالوئی زاده فرزند احمد ششدانگ یک قطعه زمین به مساحت ۱۲۸/۱۳متر مربع واقع در دهلران – خیابان ۱۰متری طلوع

۴۳-پلاک ۵۴ فرعی از ۱۰ -اصلی ناحیه ۵۲ دهلران ملکی اقای صادق یوسفی فرزندجعفر ششدانگ یک قطعه زمین به مساحت۲۰۷/۱۳ متر مربع واقع در دهلران – خیابان ۱۰متری طلوع

۴۴-پلاک ۵۵ فرعی از ۱۰ -اصلی ناحیه ۵۲ دهلران ملکی اقای روح اله باسره فرزندعلی خاص ششدانگ یک قطعه زمین به مساحت۱۳۰/۶۷متر مربع واقع در دهلران – کوچه ۸متری

۴۵-پلاک ۵۶ فرعی از ۱۰ -اصلی ناحیه ۵۲ دهلران ملکی اقای مرتضی زرین زاده فرزندموسی ششدانگ یک بابخانه به مساحت۳۵۳/۳۰ متر مربع واقع در دهلران خیابان ۱۰متری طلوع

۴۶ -پلاک ۵۷ فرعی از ۱۰ -اصلی ناحیه ۵۲ دهلران ملکی خانم عصمت جعفری پور فرزندموسی ششدانگ یک قطعه زمین به مساحت ۴۴۱/۲۰ متر مربع واقع در دهلران خیابان ۱۰متری طلوع

۴۷-پلاک ۵۸ فرعی از ۱۰ -اصلی ناحیه ۵۲ دهلران ملکی خانم صاحبه میشی فرزند صفرعلی ششدانگ یک قطعه زمین به مساحت ۴۳۴/۵۹ متر مربع واقع در دهلران خیابان ۱۰متری طلوع

۴۸-پلاک ۵۹ فرعی از ۱۰ -اصلی ناحیه ۵۲ دهلران ملکی اقای سید علوان حسینی فرزند سید علی حسین ششدانگ یک قطعه زمین به مساحت ۲۱۷/۵۰ متر مربع واقع در دهلران خیابان ۱۸متری شهیداعلمی

۴۹-پلاک ۶۰ فرعی از ۱۰ -اصلی ناحیه ۵۲ دهلران ملکی خانم زهرا موسوی فرزند غریب ششدانگ یکبابخانه به مساحت ۱۷۰/۳۲ متر مربع واقع در دهلران خیابان ۱۰متری طلوع

۵۰-پلاک ۶۱ فرعی از ۱۰ -اصلی ناحیه ۵۲ دهلران ملکی خانم زهرا موسوی فرزند غریب ششدانگ یکبابخانه به مساحت ۲۴۲/۲۳ متر مربع واقع در دهلران خیابان ۱۶متری شهید نعمت نظری
تاریخ تحدید حدود: ۱۴۰۰/۱۲/۲۱

۵۱ -پلاک ۶۲ فرعی از ۱۰ -اصلی ناحیه ۵۲ دهلران ملکی اقای یعقوب جمشیدی فرزند کرم ششدانگ یک قطعه زمین به مساحت ۲۶۰/۴۲ متر مربع واقع در دهلران خیابان ۱۰متری طلوع

۵۲ -پلاک ۶۳ فرعی از ۱۰ -اصلی ناحیه ۵۲ دهلران ملکی اقای اسداله بهمنی فرزند حسن ششدانگ یک قطعه زمین به مساحت۲۰۷/۹۱مترمربع متر مربع واقع در دهلران خیابان ۱۰متری طلوع

۵۳-پلاک ۶۴ فرعی از ۱۰ -اصلی ناحیه ۵۲ دهلران ملکی اقای فریدون حاتمی فرزندحسین ششدانگ یک قطعه زمین به مساحت۱۰۶/۸۲مترمربع واقع در دهلران – خیابان ۱۶متری شهید نعمت نظری

۵۴-پلاک ۶۵ فرعی از ۱۰ -اصلی ناحیه ۵۲ دهلران ملکی خانم زینب میرعباسی فرزند اسمعیل ششدانگ یک قطعه زمین به مساحت ۱۳۳/۹۷مترمربع واقع در دهلران – خیابان ۱۶متری شهید نعمت نظری

۵۵ -پلاک ۶۶فرعی از ۱۰ -اصلی ناحیه ۵۲دهلران ملکی اقای سید علی موسوی فرزند سید غریب ششدانگ یک باخانه به مساحت ۲۴۵/۳۱ متر مربع واقع در دهلران خیابان ۱۶متری شهید نعمت نظری

۵۶-پلاک ۶۷ فرعی از ۱۰ -اصلی ناحیه ۵۲ دهلران ملکی اقای سید حجت حسینی فرزند سید سالم ششدانگ یک یکباب خانه به مساحت ۲۵۲/۵۹ متر مربع واقع در دهلران خیابان ۱۶متری شهید نعمت نظری

۵۷-پلاک ۶۸ فرعی از ۱۰ -اصلی ناحیه ۵۲دهلران ملکی اقای سعید علی کرمی فرزند غلامعلی ششدانگ یک قطعه زمین به مساحت ۲۶۱/۵۴ متر مربع واقع در دهلران خیابان ۱۰متری طلوع
تاریخ تحدید حدود: ۱۲/۲۳ /۱۴۰۰

لذا کسانی که به حدود یا حقوق ارتفاقی اعتراضی داشته باشند باید ظرف مدت ۳۰ روز از تاریخ تنظیم صورتمجلس تحدید حدود اعتراض کتبی خودرا مستقیما"به اداره ثبت اسنادواملاک شهرستان دهلران تسلیم ورسید دریافت نمایند و ظرف مدت یکماه پس از تسلیم اعتراض دادخواست خود را به دادگاه صالحه تقدیم ورسید آن را دریافت وارائه نمایند در غیر اینصورت هرگاه متقاضی ثبت ویا نماینده قانونی وی به دادگاه مربوطه مراجعه وگواهی عدم دادخواست اعتراض را دریافت وبه اداره ثبت تسلیم ننماید اداره ثبت بدون توجه به اعتراض عملیات ثبتی را با رعایت مقررات ادامه می دهد .وهرگاه راجع به ملک مورد تحدید حدود بین متقاضی ودیگری قبل از تاریخ تحدید حدود دعوی اقامه شده ودر جریان باشد کسی که طرف دعوی متقاضی است باید از تاریخ تحدید حدود ظرف مدت ۳۰ روز تصدیق محکمه مشعر به جریان دعوی به اداره ثبت دهلران تسلیم نماید . والا حق او ساقط خواهد شد.

- تاریخ انتشار: ۱۸/ ۱۱/ ۱۴۰۰

علی پیری
رئیس ثبت اسنادو املاک شهرستان دهلران

شناسه آگهی:۱۲۷۳۱۹۰

ژنرال میلی:

ممکن است کی‌یف در عرض ۷۲ ساعت سقوط کند

چندین منبع مطلع گفتند، رئیس ستاد مشترک ارتش آمریکا به قانونگذاران کنگره گفته است که در صورت حمله «تمام عیار» روسیه به اوکراین، ممکن است کی‌یف ظرف ۷۲ ساعت سقوط کند.به گزارش ایسنا، چندین منبع مطلع در کنگره آمریکا به فاکس نیوز گفتند، ژنرال مارک میلی، رئیس ســتاد مشترک ارتش آمریکا در جلســه غیرعلنی دوم و سوم فوریه به قانونگذاران تاکید کرد که یک «حمله تمام عیار» روسیه به اوکراین ممکن است به سقوط کی‌یف ظرف ۷۲ ساعت منجر شود و ممکن است به قیمت مرگ ۱۵ هزار نظامی اوکراینی و ۴۰۰۰ نظامی روس باشد. چندین قانونگذار آمریکایی در آن جلسه ابراز نگرانی کردند که دولت بایدن واکنش فوری برای تامین کمک نظامی چشمگیر به اوکراین نداشته است، از جمله با سامانه‌های ضد هواپیما و راکت‌انداز «که بشود از آنها برای دفاع مقابل حمله روسیه استفاده کرد.» مقام‌های دولت بایدن در آن نشست‌ها تاکید کردند که «ممکن اســت روس‌ها از تامین کمک نظامی چشــمگیر برای اوکراین به عنوان بهانه‌ای برای آغاز حمله سوءاستفاده کنند.» گرچه اوکراین از طریق یک بسته اختصاصی ۲۰۰ میلیون دلاری که دسامبر تایید شد، کمک نظامی از ایالات متحده دریافت می‌کند، اما ۶۰۰ میلیون دلار کمک هم از انگلیس و کشورهای بالتیک گرفته است که شامل موشک‌های ضد تانک جاولین و مدل‌های قدیمی‌تر موشک‌های ضد هواپیمای قابل حمل استینگر می‌شود.چندین مقام دولت بایدن در نشست مذکور با قانونگذاران آمریکایی حاضر بودند، از جمله آنتونی بلینکن وزیر خارجه، لوید آستین وزیر دفاع، آوریل هاینس مدیر اطلاعات ملی، مارک میلی رئیس ستاد مشترک ارتش، آلخاندرو مایورکاس وزیر امنیت داخلی، والی آدیمو معاون وزیر خزانه‌داری، دون گریوز معاون وزیر تجارت و ایزابل کلمن، معاون یواس‌اید.

قرارداد محرمانه امارات اسراییل لو رفت

روزنامه آمریکایی «وال استریت ژورنال» فاش کرد امارات و رژیم صهیونیستی برای ساخت پهپاد قرارداد سری امضاء کرده‌اند. به گزارش باشگاه خبرنگاران؛ وال استریت دو شرکت اماراتی و صهیونیستی قراردادی محرمانه را در ماه نوامبر (آبان گذشته) برای ســاخت پهپاد امضاء کردند.طبق اعلام این روزنامه، قرارداد یادشده، تجهیزات نظامی صهیونیستی را (در خاک امارات و) نزدیک مرزهای ایران قرار داده و صحنه امنیتی خاورمیانه را تغییر خواهد داد.به گزارش وال استریت ژورنال، موافقت اسراییل با فروش سامانه گنبد آهنین به امارات را بعید دانست و تاکید کرد موافقت علنی امارات با حمایت نظامی و اطلاعاتی رژیم صهیونیستی ، مشکلی (بزرگ) برای ابوظبی است که درصدد گسترش روابط با تل آویو، بدون خصومت ورزی با تهران است.پیشتر پایگاه آکسیوس در گزارشی اعلام کرد که ابوظبی و تل‌آویو از دو دهه پیش از طریق یک کانال امنیتی و اطلاعاتی بایکدیگر همکاری داشته‌اند. طبق گزارش این پایگاه، یکی هیئت نظامی وابسته به وزارت جنگ رژیم صهیونیستی به ابوظبی سفر کرده و طی آن راه‌های حمایت دفاعی و اطلاعاتی از امارات به دنبال حملات نیروهای یمنی را بررسی کرده است.آن‌ها از بیش از دو دهه پیش از طریق یک کانال مخفی، در زمینه دفاعی و اطلاعاتی با یکدیگر ارتباط داشته‌اند. پس از آن امارات به رژیم صهیونیستی ابلاغ کرد که در زمینه دفاع موشکی و مقابله با پهپادها به کمک این رژیم نیاز دارد.تل آویو می‌خواهد در حد توان به امارات کمک کند، ولی در همین حین تکنولوژی حساس و فناوری‌های مدرن خود را در اختیار آن قرار ندهد.هفته گذشــته «اســحاق هرتزوگ» رئیس رژیم صهیونیستی در سفری به ابوظبی، راه‌های تقویت روابط دو طرف و همکاری‌های امنیتی را بررسی کردند.

با ادعای فرصت دادن به ایران؛

تروئیکای اروپایی: زمان برای احیای برجام اندک است!

سه کشــور اروپایی طرف مذاکرات وین، در تلاش برای بزرگ نمایی اقدام آمریــکا مبنی بر اعمال دوباره برخی معافیت های هســته ای ایران، به زعم خود این را فرصتی برای تهران تلقی کردند.به گزارش خبرگزاری مهر به نقل از یاهو نیوز، تروئیکای اروپایــی دخیــل در مذاکرات وین، در بیانیه ای مشــترک، به بازگشــت برخی معافیت های تحریمی برنامه هسته ای ایران واکنش نشان داده و گفتند: این اقدام می تواند به تسهیل بحث های فنی منجر شود که به پیشرفت روند مذاکرات برای احیای برجام کمک می کند.آنها در عین حال، مدعی شــدند که ایران باید به سرعت از فرصت پیش رو استفاده کند چراکه زمانبندی این معافیت بــه منزله تاکیدی بر دیدگاه مشــترک تروئیکا و آمریکا اســت مبنی بر اینکه برای حصول نتیجه موفقیت آمیز از گفتگوهای برجامی، فرصت اندکی باقی مانده اســت.این در حالی اســت که ایران در پاسخ به تلاش آمریکا و تروئیکا برای بزرگ نمایی این اقدام، گفت: آنچه انجام شــد در خصوص ابعاد رفع تحریمی هســته ای است و همه می دانند که این کفایت نمی کند.به گفته ســعید خطیب زاده سخنگوی وزارت خارجه ایران، انتظار می رود که آمریکا در ابعاد رفع تحریمی برجام هم به وظایف و تعهدات خود عمل کند. حســین امیر عبداللهیان وزیــر خارجه ایران هم می گوید: آمریکایــی ها از این موضوع صحبت می کنند ولی باید دانست آنچه روی کاغذ رخ می دهد، خوب اســت اما کافی نیســت.آمریکا و تروئیکا در حالی عنوان مذاکرات برجامی را برای گفتگوهــای وین به کار می برند که ایران به صراحت می گوید که دور جدید مذاکرات برای برچیده شــدن همه تحریم های ظالمانه فارغ از برچسب های ادعایی آمریکا است و تلاش غربی ها برای حصول توافق خوب تنها در صورتی جدی گرفه خواهد شــد که آنها گام های مؤثری برای رفع تحریم ها بردارند.

گزیده خبر

آمریکا، ژاپن را برای تحریم روسیه تحت فشار گذاشته است

آمریکا در حال اعمال فشــار بر روی ژاپن برای وضع تحریم‌های اقتصادی علیه روســیه در صورت حمله به اوکراین است.به گزارش ایسنا، به نقل از خبرگزاری آناتولی، واشــنگتن همچنین توکیو را به افزایش انتقادات خود از روسیه تشویق کرد.آژانس خبری کیودو در ژاپــن به نقل از منابع آگاه اعلام کرد: ژاپن، با این حال، پاســخ خود به درخواست آمریکا را به تعویق انداخته است، چرا که نگران پیامدهای آن در رابطه با روســیه و مســائل دوجانبه دو کشور است، مسائلی از جمله یک مناقشه ارضی طولانی مدت که توکیو به دنبال دستیابی به موفقیت در آن است.روسیه اخیرا ده هزار تن از نیروهایش را در نزدیکی مرز خود با اوکراین مستقر کرده و علیرغم تکذیب قصد حمله، نگرانی غرب را برانگیخته است.

پس از ممنوع شدن فعالیت رسانه روسی در آلمان؛

روسیه «اقدامات تلافی جویانه‌ای» را علیه برلین اتخاذ می‌کند

سخنگوی وزارت خارجه روسیه در مصاحبه‌ای با یک کانال یوتیوبی گفت که مسکو به دنبال تصمیم برلین جهت ممنوعیت شبکه آر.تی. آلمانی، اقدامات «تلافی جویانه‌ای» را علیه دویچه وله، این رسانه آلمانی اتخاذ می‌کند تا نشان دهد که اقدامات بیشتر در این مسیر، «هزینه‌هایی» را در پی خواهد داشــت.به گزارش ایســنا، به نقل از خبرگزاری تاس، ماریا زاخاروا، ســخنگوی وزارت امور خارجه روسیه تاکید کرد: ما پاسخ می‌دهیم، ما یاد گرفتیم، ما این کار را انجام می‌دهیم تا نشان دهیم که اقدامات و گام‌های بعدی در این مســیر، هزینه‌هایی را در پی خواهد داشت.در تاریخ ۲ فوریه، «کمیســیون صدور مجوز و نظــارت» آلمان، پخش کانال تلویزیونی RT DE را در این کشــور ممنــوع کرد و اعلام کرد که این شــبکه مجوزهای لازم را دریافت نکرده و باید پخش ماهواره‌ای آن قطع شــود.وزارت خارجه روســیه پیشتر اعلام کرد که مسکو واحد خبری دویچه وله را در روسیه به عنوان اولین مرحله از «اقدامات تلافی جویانه» پس از حرکت آلمان جهت ممنوعیت RT DE در این کشــور، تعطیل می‌کند. سایر اقدامات شامل پس گرفتن اعتبارنامه‌ها از تمامی کارکنان دفتر روسی دویچه وله و فرآیندی برای شناسایی دولت آلمان و سازمان‌های عمومی که در ممنوعیت RT DE و اعمال فشار بر رسانه‌های روسی دخیل هســتند، راه اندازی خواهد شــد و در نهایت از ورود این افراد به خاک روسیه جلوگیری می‌کنند.

با بالا گرفتن مناقشه اوکراین؛

آلمان تصمیم دارد نظامیان بیشتری به لیتوانی اعزام کند

وزیــر دفاع آلمان ضمن رد تامین هر گونه تســلیحات برای اوکراین، اعلام کرد که برلین در حال مذاکره با لیتوانی اســت تا قوای کمکی آلمان به این کشــور اعزام شــوند.به گزارش خبرگزاری مهر به نقل از رویترز، همزمان با بالا گرفتن تنش‌ها در شــرق اروپا بر سر مناقشه اوکراین، «کریستین لمبرشت» وزیر دفاع آلمان اعلام کرد که برلین در نظر دارد تا نظامیان بیشتری به لیتوانی اعزام کند. لمبرشت درمصاحبه ای با رسانه‌های آلمانی گفت که برلین از طریق رهبری یک گروه رزمی ناتو «از قبل کمک مهمی در لیتوانی کرده اســت».وی ادامه داد: به عنوان یک اصل، نیروهای اضافی تقویتی آماده و در دســترس هســتند و ما در حال مذاکره با لیتوانی هستیم تا بفهمیم دقیقاً چه چیزی در این زمینه منطقی است.لامبرشــت مجدداً تاکید کرد برلین قصدی برای تأمین تسلیحات کی یف ندارد و این اظهارات در پی آن مطرح شد که سفارت اوکراین در آلمان فهرستی شــامل درخواست‌های ویژه برای تسلیحات و تجهیزات به وزارت خارجه و دفاع در برلین ارسال کرده بود.پیشتر اولین گروه از نظامیان آمریکایی روز شنبه وارد پایگاهی نظامی در جنوب شرقی لهستان شــد.انگلیس نیز اعلام کرده بود که تعداد بیشتری از نظامیانش در استونی مستقر می‌شوند و در همین رابطه حدود ۸۵۰ نظامی مجهز به تانک و ســامانه‌های توپخانه ای، به آلمان اعزام شده‌اند و آماده انتقال به اســتونی هســتند.ناتو در حال حاضر ۴ واحد رزمی چند ملیتی شامل ۵ هزار نظامی را در لهستان، لیتوانی، لتونی و استونی مستقر کرده است. آنها در واکنش به الحاق شبه جزیره کریمه توسط مسکو در سال ۲۰۱۴ به آنجا فرستاده شدند.همچنین دو مقام آمریکایی امروز یکشنبه مدعی شدند که روسیه حــدود ۷۰ درصد از قدرت رزمی را که به باور مســکو برای حمله‌ای تمام عیار به اوکراین نیاز دارد در منطقه مســتقر کرده اســت.تنش‌ها درباره اوکراین بین غربی‌ها و روســیه در هفته‌های اخیر تشدید شده است و آمریکا و ناتو، مسکو را در مورد تجمع ادعایی نظامیانش در نزدیکی مرز اوکراین به آماده شــدن برای حمله به این کشــور متهم کرده‌اند. ایالات متحده، انگلیس، کانادا و کشورهای حوزه بالتیک چندین محموله تسلیحاتی شامل اسلحه، مهمات و سلاح‌های ضد تانک به اوکراین ارسال کرده‌اند.مسکو همزمان با رد این اتهامات گفته است که این حق را برای خود محفوظ می‌دارد.

آمریکا:

۷۰ درصد توان نظامی روسیه برای حمله به اوکراین آماده است

دو مقــام آمریکایی اعــلام کردند، روســیه حدود ۷۰ درصــد از قدرت نظامــی‌ای که گمان مــی‌رود برای یک حمله تمــام عیار بــه اوکراین نیاز داشته باشــد، در اختیار دارد و در حال ارســال گروه‌های تاکتیکی بیشــتر به مرز با این همسایه خود اســت.به گزارش ایسنا، این دو مقام آمریکایی که خواستند نامشان فاش نشــود، به خبرگزاری رویترز گفتند که از دو هفته گذشته تا روز جمعه، شــمار گردان‌های تاکتیکی در این منطقه مرزی از ۶۰ مورد به ۸۳ مورد افزایش یافته و ۱۴ گردان دیگر هم در حال انتقال هســتند.این مقام‌ها گفتند، تــا زمانی کــه موقع حمله فرا برســد، انتظار مــی‌رود زمین در حوالــی ۱۵ فوریه بــه اوج یخبندان برسد و امکان ترانزیت مکانیزه خارج از جاده از ســوی واحدهای نظامی روســیه فراهم شود. چنین شرایطی تا پایان مارس ادامه خواهد داشــت. جدول زمانی فوق و رشــد نیروها و ظرفیت نظامیــان روس در نزدیکی مرز بــا اوکراین احتمــالا حاکی از بســته شــدن باب دیپلماسی است. این مقام‌های آمریکایی که با اشاره به حساسیت موضوع نخواستند نامشان فاش شود، مدرکی برای پشتیبانی از برآوردهایشان از نظامیان روسیه ارائه نکردند.مقام‌هــای آمریکایی مذکور می‌گوینــد، اگر روســیه به کی‌یف، پایتخت اوکراین حمله کند، سقوط آن تنهــا چند روز زمان نیــاز دارد. یک مقام گفت، یــک «تهاجم تمام عیــار» موجــب وارد آمــدن تلفات زیادی می‌شــود.او افزود، برآوردهای آمریکا نشــان می‌دهد کــه اوکراین ممکن اســت بین ۵۰۰۰ تا ۲۵ هزار تلفات نیرو داشته باشد، در حالی که تلفات نظامیان روس ممکن اســت بین ۳۰۰۰ تا ۱۰ هزار تن باشــد و تلفات غیرنظامیان هم بین ۲۵ هزار تا ۵۰ هزار ارزیابی می‌شود.به اعتقاد واشــنگتن، وقوع چنیــن حمله‌ای همچنین موجــب حرکت میلیون‌ها پناهجو و آواره‌هــای داخلی در اروپا می‌شود.

آمریکا: روســیه تا نیمه فوریه آماده حمله به اوکراین می‌شود

بنا بــر ارزیابی آمریــکا، ۱۱۰ هزار نظامی روســیه در مرزهای اوکراین مســتقر شــده‌اند، اما هنــوز درباره تصمیم ولادیمیر پوتین برای حمله به این کشور قطعیت وجود ندارد.به گزارش خبرگزاری فرانسه، مقام‌های اطلاعاتی آمریکا به کنگره هشــدار داده‌اند که ارتش روسیه برای تهاجم گســترده زمینی به اوکراین به ۱۵۰ هزار سرباز نیاز دارد که این تعداد تا نیمه ماه فوریه در مرزهای این کشور مســتقر خواهند شــد.به گفته این مقام‌ها، کرملیــن طرح‌های مختلف از جملــه حمله زمینــی محدود یا اشــغال کامــل اوکراین را بررســی کرده اســت. روسیه ادعای مقام‌های آمریکایی دربــاره حمله قریب‌الوقوع بــه اوکراین را تکذیب کرده اســت. بر اســاس ارزیابی اطلاعاتی آمریکا، در صورت تهاجم گســترده زمینی روســیه به اوکرایــن، کی‌یف پس از ۴۸ ساعت اشغال و دولت ولودیمیر زلنسکی ســرنگون خواهد شد. این ارزیابی همچنین از سرازیر شدن یک تا پنج میلیون پناهجو به کشورهای همسایه، بخصوص لهستان خبر داده است.

شرط ایران برای ادامه مذاکره با عربستان از زبان رییسی

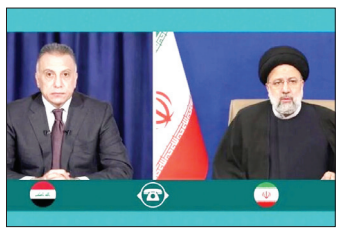

رییس جمهور در تماس تلفنی نخست وزیر عراق گفت: همه مشکلات و مسائل منطقه قابل حل و فصل است به شرط آنکه مداخله قدرت‌های فرامنطقه‌ای متوقف شــود.به گزارش اقتصادآنلاین، سید ابراهیم رییسی ظهر شــنبه در تماس تلفنــی «مصطفی الکاظمی» نخســت وزیر عراق، با بیان اینکه گسترش و تعمیق روابط بین دو کشــور همواره مورد تاکید جمهوری اسلامی ایران بوده، افزود: در رویکرد سیاست خارجی دولت سیزدهم مبنی بر گسترش روابط با کشورهای همسایه و منطقه، عراق جایگاهی ممتاز دارد.رییس جمهور افزود: یک حکومت قدرتمند و منسجم و یک جامعه قوی و متحد در عراق همواره مورد تاکید ایران بوده است.دکتر رییسی با اشاره به اینکه تهران و بغداد در مقابله با گروه‌های داعشی و تکفیری تجربه موفقی داشتند که می‌تواند در عرصه تحکیم امنیت و ثبات منطقه‌ای نیز تداوم یابد، اظهار داشت: همه مشکلات و مســائل منطقه قابل حل و فصل اســت به شرط آنکه مداخله قدرت‌های فرامنطقه‌ای متوقف شــود. رییس جمهور تصریح کرد: مشکلات منطقه ناشی از زیاده‌خواهی‌های آمریکایی‌ها است و اگر آنها به شکل واقعی و نه ظاهری از منطقه اخراج شــوند، خواهیم دید که خود کشورهای منطقه می‌توانند صلح، ثبات و امنیت را با همکاری یکدیگر در منطقه به طور کامل برقرار کنند.رییســی از تلاش‌های دولت عراق برای برگزاری مذاکرات میان ایران و عربســتان ســعودی قدردانی و خاطرنشــان کرد: جمهوری اسلامی ایران آمادگــی دارد به این مذاکرات تا حصول نتیجه ادامه دهد، به شرط آنکه سعودی‌ها نیز در فضای تفاهم و احترام متقابل حاضر به ادامه مذاکرات باشند.رییس جمهور ضمن یادآوری مصائب و سختی‌های وارده بر ملت یمن، اظهار امیدواری کرد که دولت عراق در این زمینه هم بتواند پیشرو در ابتکار منطقه‌ای برای رفع محاصره و اســتیفای حقوق یمنی‌ها باشد .مصطفی الکاظمی نخست وزیر عراق نیز در این تماس تلفنی با بیان اینکه افزایش سطح تبادلات اقتصادی با ایران برای عراق بسیار اهمیت دارد، افزود: بغداد از سیاست گســترش تعاملات همســایگی و منطقــه‌ای ایران کاملا اســتقبال کرده و امیدواریم سطح همکاری‌ها و مناسبات دو کشــور بیش از پیش گسترش یافته و تعمیق یابد.

مرگ رهبر داعش؛

جبران محبوبیت از دست رفته بایدن

تحلیلگران می‌گویند که عملیات ویژه نیروهای آمریکا در سوریه که منجر به کشته شدن رهبر گروه تروریستی "داعش" شد، به رئیس جمهور آمریکا یک دستاورد امنیت ملی داد که به شدت به آن نیاز داشت، به ویژه پس از خروج مفتضحانه از افغانستان و تلاش او برای این که خود را در تصویر یک مرد قوی در بحبوحه رویارویی با روسیه بر سر اوکراین نشان دهد.به گزارش ایسنا، العربی الجدید در تحلیلی درباره کشته شدن رهبر داعش در عملیات هلی برن آمریکا در شمال غرب سوریه و دستاوردهای آن برای رئیس جمهوری آمریکا در آســتانه انتخابات میان دوره‌ای این کشور نوشت: به گفته کاخ سفید، ابوابراهیم الهاشمی القرشــی، سرکرده داعش، زمانی که نیروهای آمریکایی به محل اقامت وی نزدیک شدند، خود را منفجر کرد.این حمله به رهبر داعش پس از ماه‌ها برنامه‌ریزی انجام شــد و بایدن در اوایــل این هفته آن را تایید کرد.علاوه بر این واقعیت، که این حمله ضربه‌ای به داعش وارد کرد، حمله در زمانی مناسب برای بایدن رخ داد که بخاطر پرونده اوکراین درگیر یک قدرت‌نمایی استراتژیک با روسیه است.جان بولتون، مشاور امنیت ملی دونالد ترامپ، رئیس جمهور ســابق آمریکا گفت که این عملیات موفقیت آمیز می‌تواند راهی برای نشان دادن قدرت به ولادیمیر پوتین، رئیس جمهور روســیه باشد.بولتون که در زمان ریاست جورج دبلیو بوش(پسر) سفیر ایالات متحده در سازمان ملل بود، اذعان داشت که این یک دستاورد آشکار است و بسیاری از مردم باید این را بدانند.

افغانستان؛ جایی که بایدن باخت

وجهه رئیس جمهور آمریکا در نتیجه خروج آشفته از افغانستان در ماه اوت گذشته پس از ۲۰ سال جنگ به شدت آسیب دید. اگر چه ترامپ سلف او نیز از عقب نشینی حمایت کرد و با طالبان به توافق رســید، با این حال محبوبیت بایدن در نظرسنجی‌ها پس از خروج پر هرج ومرج از افغانستان سقوط کرد.دیوید گرگن، دستیار سابق رؤسای جمهور دموکرات و جمهوری خواه آمریکا، گفت که علی‌رغم موفقیت در برابر داعش، هرج و مرج در خروج از افغانستان، همچنان بر سیاست خارجی بایدن سایه افکنده است.گرگن گفت: فکر می‌کنم مشکلی که بایدن در صحنه بین‌المللی با آن مواجه است، پیچیده‌تر از آن چیزی است که به نظر می‌رسد.در این راستا، بولتون هم که یکی از چهره‌های سیاسی اصلی در دولت بوش بود گفت که شــکار القرشی در شمال غرب ســوریه کار درستی بود، اما میراث افغانستان با وجود این حمله همچنان بر شــانه‌های بایدن ســنگینی می‌کند.او گفت: فکر نمی‌کنم، بایدن بتواند آســیبی را که به اعتبار او و آمریکا به دلیل خروج از افغانســتان وارد شــده اســت، جبران کند.بولتون افزود: رویارویی با روســیه بر سر اوکراین آزمون دشوار دیگری برای بایدن است.ایالات متحده و سایر کشورهای غربی می‌گویند که تجمع صدهزار سرباز روسیه در نزدیکی مرزهای اوکراین می‌تواند مقدمه‌ای برای تهاجم باشد.گرگن در رابطه با ماجرای اوکراین می‌گوید، موضوع گسترده‌تر این است که چگونه می‌توان مسئله اوکراین را با روس‌ها حل کرد.

دستاوردها

بایدن در داخل کشــورش همچنــان از کاهش چند ماهه نظرســنجی‌ها رنج می‌برد که نشــان‌دهنده ناامیدی آمریکایی‌ها از وی بابت همه‌گیری کووید-۱۹ و اقتصاد تحت فشار تورم اســت و این موضوع دموکرات‌ها را در آستانه انتخابات میان دوره‌ای در نوامبر نگران کرده اســت.دیوید اکسلرود، مشــاور باراک اوباما، رئیس‌جمهور ســابق آمریکا، گفت که اگرچه ماه‌ها تا انتخابات میان‌دوره‌ای باقی مانده اســت و سیاســت خارجی اولویت اصلی رای‌دهندگان آمریکایی نیســت، اما عرض اندام و به رخ کشیدن قدرت بایدن در حمله به القرشــی و ایستادگی در مقابل پوتین می‌تواند به رای‌دهندگان کمک کند تا دیدگاهی به نفع بایدن داشته باشند.اکسلرود گفت: یکی از مشکلات بایدن در حال حاضر این است که مردم آمریکا احساس می‌کنند بایدن بر رخدادهای جهان که بر زندگی روزمره آن‌ها تاثیر می‌گذارد کنترلی نــدارد. آنها از بایدن می‌خواهند ویژگی‌های یک رهبر واقعی را از خود نشــان دهد، بنابراین هر فرصتی برای انجام این کار ارزشمند است.در همین راستا، گرگن گفت: بایدن تلاش می‌کند تا تصویر یک رهبر قدرتمند را به نمایش بگذارد و سعی می‌کند در چشــم مردم آمریکا سرسخت به نظر برسد. این چیزها از نظر سیاسی ارزشمند است. نشان دادن قدرت بارها و بارها ارزش خود را داردبایدن در انتخابات ۲۰۲۰ ترامپ را شکست داده بود و گفته بود که کارایی رئیس جمهور را به این سمت بازمی‌گرداند و از این رو میزان محبوبیت او در ماه های اول ریاســت جمهوری اش به ۶۰ درصد رسید.این درحالی است که بر اســاس نظرسنجی رویترز/ایپسوس که نشان داد ۴۱ درصد از بزرگسالان آمریکایی از اقدامات بایدن حمایت می‌کنند، در حالی که ۵۶ درصد از آن‌ها از او حمایت نمی‌کنند.

وعده مارین لوپن

جایگزین کردن اتحادیه اروپا

کاندیدای ریاست جمهوری جناح راست افراطی فرانسه وعده داد در صورت پیروزی در انتخابات ریاســت جمهوری سال جاری میلادی در این کشور اتحادیه اروپا را با نهادی اصلاح شده جایگزین کند.به گزارش ایسنا، به نقل از خبرگزاری اسپوتنیک، مارین لوپن، کاندیدای ریاست جمهوری راست افراطی حاضر در رقابتهای انتخابات ریاســت جمهوری کشــورش در اظهاراتی وعده داد درصورت پیروز شدن در این انتخابات اتحادیه اروپا را با یک «ائتلاف از کشورهای اروپایی» جایگزین کند.لوپن در ســخنرانی در جریان یک تجمع انتخاباتی در شهر رنس در شمال شرق فرانسه گفــت: ما اتحادیه اروپا را اصلاح خواهیم کرد و آن را با یک ائتلاف از کشــورهای اروپایــی جایگزین خواهیم کرد.لوپن که رهبر حزب راســت افراطی تجمع ملی و منتقد سر سخت اتحادیه اروپا و ناتو است گفت که دولت احتمالی او تلاش خواهد کرد تا جایگاه فرانسه را در شورای امنیت سازمان ملل در حالی که این کشور یکی از اعضای اصلی آن است، تقویت کند.او در ادامه این اظهاراتش از «منطق بلوکهای نظامی» انتقاد کرده و مجددا وعده داد فرانســه را از ساختار فرماندهی ناتو خارج ساخته تا از منفعت ملی این کشور محافظت کرده و نگذارد فرانسه به درگیری‌های کشورهای دیگر کشیده شود.

info@sobh-eqtesad.ir
www.sobh-eqtesad.ir

صبح اقتصاد

روزنامه اقتصادی ، سیاسی ،اجتماعی، فرهنگی، صبح ایران

۸ صفحه • سال هفدهم • شماره ۴۸۴۲

دوشنبه ۱۸ بهمن ۱۴۰۰ | ۵ رجب ۱۴۴۳ | ۷ فوریه ۲۰۲۲

@sobheqtesad @sobheqtesad sobhe-qtesad

تهران، بلوار مرزداران ، انتهای خیابان گلستان ، کوی پژوهش پلاک ۱۳

صاحب امتیاز : موسسه سخن گستر مدیر مسئول : فاطمه لشکری

کد شبا :۶۵۴-۲۰۰۸ | کد پستی :۱۴۶۳۷۷۷۷۴۶

تحریریه :۴۴۲۵۳۴۵۰ | روابط عمومی :۴۴۲۵۳۴۴۸ | فکس : ۴۴۲۵۳۳۹۵ | بازرگانی : ۹-۴۴۲۵۳۳۳۵ | توزیع : ۴۴۲۵۳۴۵۰ | فکس : ۴۴۲۵۳۲۳۴ | توزیع: موسسه سخن گستر | چاپ: هنر سرزمین سبز

چهره روز

دمیتری مندلیف

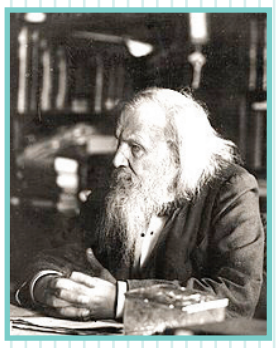

دیمیتری ایوانُویچ مِندلیفشیمی‌دان معروف اهل روسیه بود. وی پایه‌گذار جدولِ تناوبی عناصر شیمیایی است، او به وسیلهٔ جدول توانست وجود تعداد زیادی از عنصرهای کشف نشده را پیش‌بینی نماید. وی ترتیب قرار گرفتن عنصرهـــا را در جـــدول بر پایهٔ افزایـــش تدریجی جرم اتمی آن‌هـــا در یک تناوب به صورت افقـــی قرار داد تا به این وســـیله خواص شیمیایی در یک گروه به صورت عمودی تکرار شـــود. دیمیتری ایوانویچ مِندلیف، فرزند یکی از مدیران یک مدرسهٔ محلی در ۸ فوریهٔ ۱۸۳۴ در روستایی نزدیک شهر توبولسک در کشور روسیه متولد شـــد. پدربزرگ وی، پاول ماکسیموویچ سوکودوف، یک کشـــیش در کلیسای ارتدکس[۱] و پدر وی معلم علوم سیاسی، فلسفه و هنرهای زیبا بود. تصور می‌شود که مندلیف کوچکترین فرد خانواده در میان ۱۱، ۱۳ ،۱۴ یا ۱۷ فرزند بوده‌اســـت. بعد از نابینا شـــدن پدر مندلیف و از دست دادن شغل تدریس، مادر وی، مجبور به کار شد و کارخانهٔ شیشه‌ای را که متعلق به آن‌ها ولی رهاشده بود احیا کرد. در سن ۱۳ سالگی در پی درگذشـــت پدرش و تخریب کارخانهٔ شیشه در آتش‌سوزی دمیتری وارد مدرسهٔ ژیمناسیم (به انگلیسی: Gymnasium) در توبولسک (به انگلیسی: Tobolsk) شد.وی در سال ۱۸۶۵ دکترای علوم را به خاطر پایان‌نامه‌اش با عنوان «دربارهٔ ترکیبات آب با الکل» دریافت کرد. در سال‌های ۱۸۶۴ و ۱۸۶۵ به ترتیب استاد شیمی در مؤسسهٔ ایالتی تکنولوژی سن پترزبورگ و دانشگاه ایالتی سن پترزبورگ شد.با اینکه مندلیف افتخارات زیادی در سازمان‌های علمی سرتاسر اروپا از جمله انجمن سلطنتی انگلستان داشـــت، در ۱۷ اوت ۱۸۹۰ از دانشـــگاه سن پترزبورگ اســـتعفا داد. او در ۱۸۹۳ به عنوان مدیر اداره بین‌المللی اوزان و مقیاس‌ها منصوب شد.

پیشنهاد

کتاب جهش اجتماعی

کتـــاب جهش اجتماعی با عنوان اصلی The Social Leap اثری از ویلیام فون هیپل در زمینه روانشناسی تکامل و ادراک اجتماعی است؛ کتابی که یافته‌های جدید نظریه تکامل را درباره اینکه ما که هســـتیم و از کجا آمده‌ایم پیش روی مخاطب قرار می‌دهد. جهش اجتماعی نشان می‌دهد چگونه شش میلیون سال تکامل انسان زندگی امروزی ما را شـــکل داده اســـت: از کار و روابط گرفته تا رهبری و نوآوری و جســـت‌وجویمان در پی شـــادکامی. یلیـــام فون هیپل در کتابش نشـــان می‌دهد که برتری انســـان بر ســـایر جانوران به خاطر توانایی‌های عجیب او در تعامـــل با همنوعان و جامعه اســـت و نه به خاطر قابلیت‌های چشـــمگیر در نوآوری فنـــی و یا مثلا کار با اشیاء. انســـان به خاطر اینکه به موجودی اجتماعی تبدیل شد توانست به بالاترین موقعیت برسد و از «شـــکار» تبدیل به «شکارگر» شود.اما هنگامی که به ویژگی‌های رفتاری و روانی انسان نگاه می‌کنیم، موجودی پر از تناقض می‌بینیم. تناقض‌ها در انسان خردمند دنیای امروز بسیار بیشتر است و از دیدگاه نویســـنده درک این رفتارها بدون نگاه به گذشته امکان‌پذیر نیســـت. یکی از رفتارهای عجیب انسان خردمند موضوع شادکامی است. در نظر بگیرید ما سخت کار می‌کنیم تا به هدف‌هایمان برسیم اما وقتی که موفق شدیم شادکامی‌مان در مقایسه با زحمت و تلاشی که کردیم بسیار زودگذر است. در واقع این شادی و احساس خوب در یک نگاه کلی فقط چند لحظه طول می‌کشد. اما چرا باید این‌طور باشد؟ویلیام فون هیپل در کتابش برای پاسخ به این سوال در کنار سوال‌های دیگر براساس داده‌های ناقض و پیچیده نشان دهد «ما که هستیم و چطور به اینجا رسیدیم». او با بررسی رفتار انسان، تعامل با محیط، توضیح دادن پدیده‌ای به نام اجتماع، همکاری، تقسیم کار و بسیاری از عوامل دیگر نشان می‌دهد...

فرهنگ

«کشتن خواجه» برنده جایزه بزرگ جشنواره آمریکایی شد

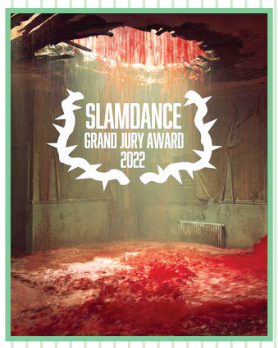

بیست و هشـــتمین جشـــنواره فیلم اسلم دنس فهرست فیلم های برنده جوایز خود را اعلام کرد و فیلم سینمایی «کشـــتن خواجه» ساخته عبد آبست جایزه بزرگ هیات داوران را دریافت کرد. به گزارش ایسنا، جشنواره فیلم «اسلم دنس» که از ۳۰ دی تا ۱۰ بهمن برگزار شـــد، امسال پس از بررسی بیش از هشت هزار فیلم از سراسر دنیا در نهایت حدود صد فیلـــم بلند و کوتاه را برای بخش های مختلف خود انتخاب کرد و در نهایت فیلم سینمایی «کشتن خواجه» به نویسندگی و کارگردانی عبد آبســـت که در بخش مسابقه این جشنواره حضور داشت جایزه بزرگ هیات داوران (sBreakout) را به خود اختصاص داد. «کشـــتن خواجـــه» پیش از این و در اولین نمایش جهانی‌اش در بخش مســـابقه بیست و پنجمین جشـــنواره فیلم شب های سیاه تالین به نمایـــش در آمد و پس از آن در پنجاه و دومین جشـــنواره بیـــن المللی فیلم هند در گوآ پذیرفته شـــده بود. شهرزاد سیفی تهیه‌کنندگی این فیلم را برعهده دارد، ابراهیم عزیزی، وحید راد، میثاق زارع، ایمان بســـیم، سارا محمدی، مه‌ســـیما کباری بازیگران این فیلم هستند.«کشـــتن خواجه» داستان یک قاتل زنجیره‌ای را روایت می‌کند.این فیلم محصول شـــرکت «هیچ فیلم» اســـت و پخش و فروش بین‌المللی آن را محمد اطبایی در کمپانی «مستقل‌های ایرانی» برعهده دارد.

تلاش متخصصان برای نجات یک بچه نهنگ زخمی در سواحل یونان

ورزشی

پیکه در اندیشه خداحافظی زود هنگام

مدافع آبی اناری ها قصد دارد قبل از پایان قرارداد خود از دنیای فوتبال خداحافظی کند.به گزارش ایســـنا و به نقل از الموندو، جرارد پیکه یکی از بازیکنان باتجربه بارســـلونا اســـت که از سال ۲۰۰۸ در تیم بازی می کند.پیکه تا سال ۲۰۲۴ با آبی اناری ها قرارداد دارد اما ظاهرا او قصد دارد که قبل از پایان قرارداد خود با دنیای فوتبال خداحافظی کند.رادیو کاتالونیا اعلام کرد که پیکه قصد ندارد تا پایان قراردادش به فوتبال ادامه دهد بلکه تصمیم گرفته که در تابســـتان ۲۰۲۳ از دنیای فوتبال خداحافظی کند. این بازیکن باتجربه بارها اعلام کرده است که بعد از خداحافظی از فوتبال در یک پست اداری در بارسلونا مشغول به کار خواهد شـــد. بســـیاری او را رئیس آینده آبی اناری ها می دانند و به نظر می رسد که خود او هم چنین پستی را در نظر دارد.از ماتیاس دی لیخت و کریستین اریکسن به عنوان دو گزینه جدی آبی اناری ها برای جایگزینی پیکه سخن به میان می آید.پیکه در سال ۲۰۰۸ و با ۵ میلیون یورو از منچستر یونایتد به بارسلونا پیوست. او ۵۹۲ بار پیراهن بارسا را بر تن کرده است و توانسته ۵۲ گل به ثمر رساند و ۱۳ پاس گل هم بدهد.

تخت گاز

هاس از اولین خودروی فرمول ۱ فصل ۲۰۲۲ رونمایی کرد

هاس از خودروی فرمول ۱ خود برای فصل ۲۰۲۲ مسابقات رونمایی کرد. هاس اولین تیم از ۱۰ تیم حاضر در مسابقات فرمول ۱ است که از خودروی VF-۲۲ خود پرده‌برداری می‌کند. این خودرو بر اساس قوانین جدید مسابقات ساخته شده است و مقامات برگزار کننده می‌گویند این قوانین باعث شده است فرمول ۱ رقابتی‌تری را شاهد باشیم. طراحی کلی این خودرو برای فصل ۲۰۲۲ کاملاً متفاوت از فصل‌های پیشین است و شاهد بخش‌هایی همچون بال جلوی ساده‌تر، بال عقب متفاوت و رینگ‌های ۱۸ اینچی با لاستیک‌های دیواره کوتاه هستیم. هاس می‌گوید این بخش‌ها و قطعات برای کاهش داغ کردن خودرو و سرعت‌گیری بیشتر رانندگان طراحی شده‌اند.زیر پوست VF-۲۲ پیشرانه ۶ سیلندر ۱.۶ لیتری توربوی فراری ۷/۰۶۶ قرار گرفته است. این پیشرانه با سوخت ۱۰ درصد زیستی به عنوان بخشی از قوای محرکه هیبریدی کار می‌کند. مؤسس این تیم گفته است:حالا زمان آن رسیده است که شما به تلاش‌های خود خوش‌بین باشید و تأثیر این تلاش‌ها روی رقابتی فشرده در پیست را ببینید.او می‌افزاید:ما در سال ۲۰۲۰ تصمیم گرفتیم زمان و منابع خود را صرف توسعه خودروی VF-۲۲ بکنیم. همان‌گونه که گفتیم همه‌چیز برای پیست مهیا شده است اما خب این کار آسانی نبوده است. امیدواریم تصمیمات اتخاذ شده نتیجه دهد.

گنجینه

یا به نزد خویشتن راهم بده
یا مجال ناله و آهم بده

از دهانت چون نمی یابم نشان
بوسه ای زان روی چون ماهم بده

تشنهٔ چاه زنخدان توشد
جان من، آبی از آن چاهم بده

غربت من در جهان از بهر تست
قربت خاصان درگاهم بده

دوش میگفتی: ز من چیزی بخواه
بوسه ای زان لعل می خواهم، بده

هرچه از من خواستی یکسر تراست
از تو من نیز آنچه میخواهم بده

از هر دری خبری

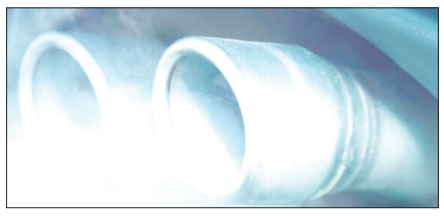

ابداع یک فناوری انقلابی حذف کربن از هوا

یک فناوری انقلابی جدید که توســـط دانشمندان دانشگاه «دلاوِر» ابداع شـــده است، تا ۹۹ درصد کربن دی اکسید را از هوا حذف می کند.به گزارش ایسنا و به نقل از آی‌ای، اگر چه برخی از دانشمندان اســـتدلال می‌کنند که حـــذف و جذب کربن از جـــو یک «حواس پرتی خطرناک» اســـت، امـــا یک بیانیه مطبوعاتی نشـــان می‌دهد که مهندســـان دانشـــگاه «دلاوِر»(Delaware) روش جدیدی را برای جذب مؤثر ۹۹ درصدی کربن دی اکســـید از هوا با استفاده از یک سیستم الکتروشیمیایی با نیروی هیدروژن ابداع کرده‌اند.گذشته از افزایش عملکرد کلی فناوری جذب کربـــن با این روش جدید، این فناوری جدید می‌تواند تولید تجاری پیل‌های سوختی پایدارتر را نیز امکان‌پذیر کند.این سیســـتم جدید که در مقاله‌ای در مجله «نیچر انرژی»(Nature Energy) توضیح داده شـــده اســـت، در واقع از یک شکست در یک پروژه تحقیقاتی دیگر متولد شده است. تیم سازنده این فناوری جدید در ابتدا روی ســـلول‌های ســـوختی غشای تبادل هیدروکســـید(HEM) کار می‌کرد که جایگزینی مقرون‌به‌صرفه‌تر و سازگارتر با محیط‌زیست برای سلول‌های سوختی سنتی مبتنی بر اسید است. این تیم در حین کار روی آن فناوری، با یک مانع جدی مواجه شد. آنها دریافتند که سلول‌های سوختی HEM به کربن دی اکسید موجود در هوا بسیار حساس هستند و کارکرد مناسب باتری‌ها را دشوار می‌کنند.حالا چند سال پس از آن، محققانی که زمانی سعی در مبارزه با اثرات کربن دی اکســـید بر ســـلول‌های سوختی HEM داشتند، اکنون از آن به نفع محیط زیست استفاده می‌کنند.

ترکیبی که می‌تواند عامل کند شدن روند پیری باشد!

پژوهشگران «دانشگاه متروپولیتن توکیو» در بررسی جدید خود، اثر قابل توجـــه یک ترکیب خاص را در کند کـــردن روند کاهش عضله مرتبط با پیری نشان داده‌اند.به گزارش ایسنا و به نقل از وب‌سایت رسمی «دانشگاه متروپولیتن توکیو»(TMU)، پژوهشـــگران نشـــان داده‌اند که ترکیبی از «آمینولولینیـــک-۵ اســـید»(ALA-۵) هیدروکلرید و «ســـدیم فروس سیترات»(SFC)، روند کاهش عضله مرتبط با پیری را در مگس‌های میوه کند می‌کند و به آهسته‌تر شدن روند کاهش فعالیت حرکتی و طول عمر بیشـــتر منجر می‌شـــود. این ترکیب در آزمایش‌ها، با حفظ بهتر ساختار عضلانی و عملکرد میتوکندری مرتبط بود. این پژوهش، نخستین نمونه از نوع خود در حیوانات است و امکان دارد به ارائه گزینه‌های درمانی در جهت کند کردن پیری عضلات کمک کند.عضلات سالم برای داشتن یک زندگی ســـالم حیاتی هستند اما برای همیشه دوام ندارند. ضعف ناشی از افزایش ســـن می‌تواند به بروز مشکلاتی مانند راه رفتن آهسته‌تر، کاهش قدرت، افزایش زمین خوردن و آســـیب دیدن منجر شود که برخی از آنها ممکن است کشنده باشند. بخش مهمی از کاهش عضلانی مرتبط با افزایش سن، به دلیل کاهش عملکرد میتوکندری است. میتوکندری، کارخانه تولید یک ماده شـــیمیایی بسیار مهم موسوم به «آدنوزین تری فسفات»(adenosine triphosphate) محســـوب می‌شود که منبع ضروری انرژی شیمیایی برای انواع فرآیندهای بیوشـــیمیایی است. در هر حال، مکانیسم دقیق برخورد پیری با میتوکندری هنوز به طور کامل شـــناخته نشده است.دانشمندان در پژوهش‌های مهمی که طی دهه گذشـــته انجـــام دادند، دریافتند که پوســـیدگی میتوکندری در سلول‌های کشت شـــده را می‌توان با افزودن ترکیبی از دو ماده شیمیایی ALA-۵ و SFC کاهش داد.