صبح اقتصاد

روزنامه اقتصادی ، سیاسی ،اجتماعی، فرهنگی و صبح ایران

info@sobh-eqtesad.ir
www.sobh-eqtesad.ir

دوشنبه ۲ اسفند ۱۴۰۰ | ۱۹ رجب ۱۴۴۳ | ۲۱ فوریه ۲۰۲۲

sobhe-qtesad @sobheqtesad @sobheqtesad

۸ صفحه • سال هفدهم • ۳۰۰۰ تومان • شماره ۴۸۵۳

توضیحات خداییان درباره مقصران بورس، خصوصی سازی استقلال و پرسپولیس، تصادف بهبهان

رئیس سازمان بازرسی کل کشور و سخنگوی قوه قضاییه با حضور در برنامه نگاه یک به تشریح عملکرد دستگاه قضا در مبارزه با فساد پرداخت.به گزارش ایسنا به نقل از قوه قضاییه، ذبیح الله خداییان در برنامه نگاه یک شبکه یک سیما در خصوص اقدامات انجام شده برای زندانیان گفت: از ابتدای حضور حجت الاسلام و المسلمین محسنی اژه‌ای ۶ هزار و ۲۷۶ مورد عفو اعم از آزادی زندانیان و تقلیل مجازات داشتیم، ۶ هزار و ۳۱۳ نفر از آزادی مشروط استفاده کردند، ۵ هزار و ۶۰۰ نفر از تخفیف مجازات استفاده کردند و ۶۶۳ هزار مورد مرخصی داده شده است.خداییان با اشاره به پیشبرد بندهای مختلف سند تحول قوه قضاییه گفت: اکثر برنامه های کوتاه مدت به اتمام رسیدند و همکاران ما در اجرای برنامه های...

۲

معاون وزیر اقتصاد:

تهاتر نفت با ساخت مسکن

۳

تذکر وزیر نیرو به وزیر افغانستانی درباره رهاسازی آب هیرمند

تعرفه آب افزایش نمی یابد

تذکر وزیر نیرو به وزیر افغانستانی درباره رهاسازی آب هیرمند/تعرفه آب افزایش نمی یابدوزیر نیرو گفت: پس از جلسات متعددی که با طرف افغانی درباره حق آبه هیرمند داشتیم، به طرف افغانی تذکر داده ایم که باید این کار انجام شود اما تا این لحظه اتفاقی نیفتاده و امیدواریم که در روزهای آینده شاهد رهاسازی آب هیرمند باشیم.به گزارش ایسنا، علی اکبر محرابیان در بازدید از شرکت تعمیرات نیروگاهی ایران در جمع خبرنگاران در خصوص آخرین وضعیت حق آبه هیرمند، گفت: سه ماه است که با طرف افغانی مذاکره می کنیم، سفری را وزیر مربوطه به ایران داشت و مذاکراتی در این راستا صورت گرفت. همچنین جلسه کمیساران آب نیز در افغانستان تشکیل شد و سه نوبت نیز به صورت تلفنی از مسئولان افغانی پیگیر حق آبه جمهوری اسلامی شدیم.وی افزود: طرف افغانی در بیان اعلام کردند که حقوق جمهوری اسلامی را به رسمیت می شناسیم و حتما رهاسازی آب انجام می شود اما تا این لحظه این کار صورت نگرفته و تذکرات لازم به آنها داده شده است....

۴

عضو اتاق بازرگانی ایران:

قیمت دارو با دستور پایین نمی‌آید

۵

درج نماد سرخابی‌ها با همان نام در فرابورس

۳

جزئیات پرداخت سود سهام عدالت

۳

ایران امروز در شرایطی قرار دارد که دشمن به تهاجم نظامی فکر نمی کند

رئیس ستاد کل نیروهای مسلح گفت: امروز می‌توانیم با قاطعیت بگوییم که دشمنان ظالم و مستکبر ملت ایران تصور تهاجم نظامی به کشور را به سختی می‌توانند در ذهن داشته باشند.

به گزارش گروه سیاسی خبرگزاری فارس، سرلشکر محمد باقری رئیس ستاد کل نیروهای مسلح در حاشیه افتتاح مجتمع مهر ولایت ارتش در استان سیستان و بلوچستان اظهار داشت: خدا را شاکرم که در آستانه عید بزرگ مبعث توفیق شد تا در استان ارزشمند سیستان و بلوچستان حضور پیدا کنم.وی افزود: امروز بار دیگر از نزدیک شاهد تلاش همرزمانم در ارتش جمهوری اسلامی ایران، سپاه پاسداران انقلاب اسلامی و فرماندهی انتظامی کشور هستم و به همه عزیزانم عرض خدا قوت دارم و قطعاً تلاش شما برای پیشبرد دفاع و امنیت کشور عزیزمان موثر است.سرلشکر باقری ادامه داد: نیروهای مسلح به‌فرموده حضرت علی (ع) نگاهبانان و دژهای امت اسلامی هستند و ماموریت و مسئولیت دارند تا به صورت شبانه روزی و به دور از دغدغه‌های روزمره، به دفاع از مرزهای سرزمینی و امنیت کشور بپردازند و در این راه از جان و مال و همه زندگیشان بگذرند. وی گفت: خدا را شاکر هستیم که دوران انقلاب اسلامی در همه این ۴۳ سال نمونه‌ای از این مطالبه امیرالمومنین (ع)، از یک رزمنده مسلمان بوده و هست. نیروهای مسلح ما تنها تفاوتشان در رنگ لباس شان است و در دورترین نقاط مرزی و با سخت‌ترین شرایط معیشتی عالی‌ترین سطح از امنیت و دفاع را برای استان سیستان و برای کل کشور فراهم کرده‌اند.رئیس ستاد کل نیروهای مسلح با اشاره به روند تاریخی شکل گیری انقلاب اسلامی و گذار از دوران دفاع مقدس گفت: ملتی که با انقلاب اسلامی خود را از یوغ استکبار و استعمار رهانید و با یک تهاجم ۸ ساله بزرگ مواجه شد که امکان داشت بخش‌های وسیعی از استان‌های غربی و جنوب غربی را مورد تصرف دشمنان قرار دهد.وی تصریح کرد: نیروهای مسلح و مردم عزیز ما در شرایط سخت تحریمی دفاع در نزدیکی اهواز را به دفاع در کنار مرزها و انجام عملیات‌های مستشاری و تلاش برای امنیت کشور در صدها و هزاران کیلومتر دور تر از مرزهای کشور ارتقا دادند.سردار باقری گفت: امروز می‌توانیم با قاطعیت بگوییم که دشمنان ظالم و مستکبر ملت ایران حتی تصور تهاجم نظامی به کشور را به سختی می‌توانند در ذهن داشته باشند و این چیزی نیست که به آسانی به دست آمده باشد. وی خاطرنشان کرد: امروز همانطور که مشاهده می‌کنیم استکبار جهانی و صهیونیست‌های کودک‌کش بر هیچیک از قواعد اخلاقی یا حقوق بشری احترامی قائل نیستند و چنانچه احساس ضعفی در ملت ما کنند با وجود ارزش بی‌نظیر این سرزمین و منابع آن، نسبت به تجاوز قطعاً درنگ نخواهند کرد. از این‌رو پس می‌توانیم بگوییم که نیروهای مسلح به گونه‌ای عمل کرده‌اند که امنیت و آرامش را به کشور بازگردانند و ثبات و آرامش امروز در کشور ما در سطح منطقه و حتی در سطح جهان مثال‌زدنی است.سرلشکر باقری افزود: هیچ سرمایه گذار داخلی یا خارجی نمی‌تواند ادعا کند که به دلیل وجود ناامنی یا ترس از تهاجم خارجی امکان سرمایه‌گذاری و فعالیت اقتصادی در کشور ایران را ندارد هرچند که سایر موانع مانند تحریم‌های ظالمانه، یا جوسازی‌های رسانه‌ای ممکن است موانعی را همچنان بر سر راه ایجاد کرده باشد. اما آنچه که مسئولیت نیروهای مسلح است به لطف پروردگار و به برکت خون شهیدان و فرماندهی بی نظیر فرماندهی معظم کل قوا امروز امنیت پایدار در سطح کشور برقرار است.

وی با اشاره به نقش موثر ارتش و نیروهای مسلح در برقراری امنیت استان سیستان و بلوچستان گفت: این استان پهناور که از جهت اقلیمی با مشکلات فراوانی مواجه است و از جهت همسایگی در مجاورت کشورهایی که در معرض مشکلات امنیتی، مسائل متعدد و ناآرامی‌ها هستند، قرار دارد؛ نیروهای مسلح و از جمله ارتش جمهوری اسلامی توانسته‌اند کار اساسی و ماندگاری را در جهت امنیت پایدار در مرزها و استان سیستان انجام دهند در این میان نیروی زمینی ارتش جمهوری اسلامی به عنوان نیروی محوری ارتش در این موضوع نقش اساسی و بی‌بدیلی داشته و دارد.سرلشکر باقری افزود: نیروی زمینی در سال‌های اخیر با اصرار و تلاش، داوطلب پذیرش سخت‌ترین مسئولیت‌ها بوده و انتظار پشتیبانی فوق‌العاده‌ای را هم نداشته است؛ این نیرو از جمله در استان سیستان و بلوچستان، خراسان جنوبی و خراسان رضوی و همچنین در مرزهای شرقی کشور، سنگین‌ترین مسئولیت‌ها را بر عهده گرفته است و بحمدلله با وجود همه تنش‌هایی که در مرزهای کشورهای همسایه اتفاق افتاده امنیت قابل قبول و آرامش قابل توجهی در مناطق مرزی این استان عزیز برقرار است و این جای قدردانی از یکایک فرماندهان و رزمندگان نیروی زمینی قهرمان دارد.سردار باقری در ادامه خاطرنشان کرد: جا دارد از خانواده‌های عزیز همرزمانم به طور خاص قدردانی کنم، اگر نبود همراهی خانواده‌ها، همسران محترم، فرزندان عزیز همرزمان ما، قطعاً انجام مأموریت‌ها در شرایط دوری از خانواده در سخت‌ترین نقاط مرزی امکان‌پذیر نمی‌شد و خانواده‌های عزیز در این مجاهدت‌ها سهیم هستند و سهم بزرگ و بار سنگینی را بر دوش می‌کشند. وی با اشاره به مشکلات معیشتی کارکنان گفت: اینکه یک رزمنده بدون هر گونه چشمداشت مادی با حداقل حقوق و امکانات معیشتی در سخت‌ترین شرایط به طور شبانه‌روزی در مرز و در سنگر به نگهبانی و پاسداری از مرز و تمامیت ارضی، استقلال، شرف ملت و ارزش‌های این کشور اسلامی مشغول است؛ بر دوش یکایک فرماندهان و از جمله خود ما این وظیفه سنگین وجود دارد که امکان آسایش و آرامش را برای آنها و خانواده‌های عزیزشان فراهم کنیم و در این راه نیروی زمینی ارتش گام بسیار بزرگی را تاکنون برداشته است. رئیس ستاد کل نیروهای مسلح عنوان کرد: پیش از اقدامات صورت گرفته، وضعیت این گونه بود که خانه‌های سازمانی در ارتش که قبل از پیروزی انقلاب اسلامی ساخته شده بود و به لحاظ کمیت هم کافی نبود دچار فرسودگی شده بود؛ اما امیر حیدری فرمانده محترم نیروی زمینی با هدایت فرماندهان عزیز ارتش و مجموعه سلسله مراتب کمر همت را بسته و با ابتکار از طریق تهاتر املاک و سرمایه‌های غیر مولد چنین کار بزرگی را آغاز کرد و زیبایی کار بر این است که هیچگاه ایشان و همکاران‌شان نگفتند ما منتظر می‌مانیم تا بودجه‌ای در مجلس تصویب شود و دولت آن‌را واگذار کند و بعد ما کار را آغاز می‌کنیم؛ اینها با اتکاء به توانمندی‌های داخلی‌شان در ارتش و با همت و ابتکار به میدان آمدند و از خدا طلب یاری و کمک کردند و همه همکاران دست به دست هم دادند و چنین کار بزرگی آغاز شد و بحمدلله با سرعت و کیفیت تا به اینجا رسید.وی ادامه داد: حقیقتاً وضعیت یک رزمنده‌ای که نگران خانواده‌اش است، آن هم در مناطقی که ممکن است مباحثی مربوط به ناامنی یا سایر آسیب زنندگان به آرامش روحی خانواده وجود داشته باشد، با رزمنده‌ای که اطمینان دارد خانواده اش در یک شهرک سازمانی امن با اتکای به ارزش‌های اسلامی زندگی آرامی را می‌گذراند و در آن شرایط این رزمنده مسئولیت سنگین دفاعی و امنیتی را به انجام می‌رساند متفاوت است.سرلشکر باقری گفت: در ادامه لازم می‌دانم از زحمات یکایک عزیزانم در ارتش، در نیروی زمینی صمیمانه قدردانی کنم، همچنین از استاندار محترم و پیمانکاران و یکایک کارگرانی که در این زمینه زحمت کشیدند تا این شهرک احداث شود تشکر و قدردانی می‌کنم.رئیس ستاد کل نیروهای مسلح افزود: اولویت دادن به مناطق محروم و مرزی از جمله زیبایی‌های کار نیروی زمینی است؛ اینکه این اقدامات نوعاً در شهرهای محروم و شهرهای مرزی انجام شده است قابل توجه و ارزشمند است. وی با بیان اینکه این تنها بخش کوچکی از تلاش و زحمات موثر و کارآمد عزیزان ما در نیروی زمینی است، گفت: ارتش و نیروی زمینی در بخش تجهیزات، آموزش، پیشبرد دکترین رزمی مطابق با نبردهای امروزی و آینده، در بخش فناوری، در بخش توسعه دانش و علم در همه این زمینه‌ها بحمدلله پیشگام هستند و این ارزشمند است.

سرلشکر باقری گفت: همچنین از تلاش‌ها و زحمات روحانیت معظم که موجبات تامین آرامش روحی و آموزش و تربیت فرزندان و جوانان عزیزمان را در این‌گونه مراکز و شهرک‌ها فراهم می‌کنند نیز قدردانی می‌کنم.

۲۴ " وپاسار « بانکی پربازده و سودده

حاشیه سود خالص بانک پاسارگاد در صورت مالی ۹ ماهه به ۶۵ درصد رسیده که ۷ درصد افزایش را نسبت به سال گذشته نشان می‌دهد.صدای بورس - جمع درآمدهای عملیاتی ۹ ماهه سال جاری بانک پاسارگاد با افزایش ۳۰ درصدی به ۱۰۱۸۰ میلیارد تومان رسیده است. حاشیه سود خالص وپاسار در صورت مالی ۹ ماهه به ۶۵ درصد رسیده که ۷ درصد افزایش را نسبت به سال گذشته نشان می‌دهد. اما نکته امیدوارکننده در صورت مالی ۹ ماهه بانک پاسارگاد، تمرکز بیشتر بر روی خالص درآمدهای کارمزد بوده که این درآمدها نسبت به سال قبل افزایش ۵۹ درصدی داشته و به ۱۵۷۵ میلیارد تومان رسیده است. به عبارتی ۱۵ درصد از درآمدهای بانک پاسارگاد از محل کارمزد است. مانده موجودی نقد بانک پاسارگاد هم با افزایش ۶۳ درصدی نسبت به سال قبل به ۴۳.۹۸۵ میلیارد تومان رسیده است.

تحلیل قیمتی

نکته جالب در نمودار بانک پاسارگاد بالاتر بودن از سقف تاریخی سال ۹۹ است که این نماد ۸ درصد بالاتر از آن حرکت کرده و نشان داده بازارگردانی این سهم چقدر خوب بوده است و سهامداران «وپاسار» بسیار از این وضعیت راضی هستند.در تایم فریم هفتگی rsi در آستانه مقاومت ۷۰ واحدی قرار داشته و اگر بتواند آن را فتح کند می‌تواند بازدهی حداقل ۲۰ درصدی به سهامداران بدهد، در تایم فریم روزانه موفق شده است که وارد ناحیه rsi شود، نکته دیگر اختلاف قیمت پایانی و آخرین قیمت در معاملات روز چهارشنبه است که می‌تواند منجر به صعود در هفته جاری باشد.

نایب رییس کمیسیون اجتماعی مجلس؛

کارگران در سال ۱۴۰۱ چقدر حقوق می گیرند؟

علی بابایی معتقد است، تعیین حداقل دستمزد کارگران می بایست بر اساس تورم واقعی و با محاسبه سبد معیشتی کارگران اعلام شود.اقتصادآنلاین – مهدی بیک؛ بر اساس اعلام علی حسین رعیتی فرد معاون روابط کار وزارت تعاون، کار و رفاه اجتماعی، در نخستین گام و بر اساس بررسی های انجام شده از مراجع رسمی، نرخ سبد معیشتی کارگران ۸ میلیون و ۹۷۹ هزار تومان تعیین شده که این سبد شامل ۳۶.۵ درصد اقلام خوراکی و ۶۳.۴ درصد اقلام غیرخوراکی است. اعداد و ارقامی که برخی معتقدند، بستر مذاکرات بعدی، نمایندگان کارگری و کارفرمایی را برای دستیابی به نرخ حداقل دستمزدها خواهد بود. در این میان اما برخی تحلیلگران به این نکته اشاره می کنند در فرآیند تعیین حداقل دستمزدها باید به گونه ای عمل شود که هم مطالبات کارگران در آن لحاظ شده باشد و هم بستر لازم برای رشد تولید در اقتصاد را فراهم سازد.در همین خصوص نایب رییس کمیسیون اجتماعی مجلس با اشاره به تداوم مذاکرات برای تعیین حداقل دستمزد کارگران می گوید: هر سال همزمان با آغاز مذاکرات مرتبط با تعیین دستمزد کارگران برخی اظهارنظرهای غیرضروری و حاشیه ای از سوی برخی افراد و جریانات صورت می گیرد که نه تنها کمکی به بهتر شدن وضعیت کارگران نمی کند، بلکه باعث پیچیده ترین شدن شرایط تعیین حداقل دستمزد می شود. بابایی ادامه داد: این اظهارنظرهای غیرضروری باید پایان یابد تا مذاکرات نمایندگان کارگری و کارفرمایی با مشارکت مسئولان دولتی در محیطی بدون حاشیه تداوم پیدا کرده و به نتیجه مطلوب برسد. به طور کلی اما، مهمترین الِمانی که در زمان تعیین دستمزدها باید مورد توجه قرار بگیرد، واقعی شدن دستمزد کارگران است.نماینده ساری در مجلس یادآور شد: در پروسه تعیین دستمزدها، قانون باید فصل الخطاب باشد. از یک طرف نرخ تورم واقعی از سوی دیگر نرخ سبد کالایی هزینه ای و نهایتا نیز توافق طرف کارگر و کارفرما باید مورد توجه قرار بگیرند. سه ضلع اصلی شاخص هایی که دستمزد واقعی کارگران در سال ۱۴۰۱ را شکل می دهند. او با اشاره به اینکه بر اساس محتوای ماده ۴۱قانون کار، ملاک و شاخص اصلی تعیین دستمزد، محاسبه میزان تورم و سبد معیشت است، گفت: یعنی ابتدا نرخی برای سبد هزینه ای کارگران در نظر گرفته می شود، سپس نرخ تورم به آن افزوده می شود و در نهایت از دل مذاکرات نمایندگان کارگری و کارفرمایی مبتنی بر شرایط کلی کشور، دستمزد تعیین می شود.بابایی افزود: مسئولان دولتی نیز به عنوان رکن توازن بخش در مذاکرات عمل می کنند. در واقع دولت باید بستر لازم برای مذاکرات دو طرف را فراهم کند و از دخالت در فرایند کلی تعیین دستمزد کارگران خودداری کند. چنانچه این بستر فراهم شود، مذاکرات به نتیجه مورد نظر ختم خواهد شد.او در پاسخ به این پرسش اقتصادآنلاین که رقم مطلوب از نظر شما برای تعیین حداقل دستمزد کارگران چه عدد و رقمی است؟ گفت: تعیین حداقل حقوق و دستمزد کارگران با توجه به شاخص های کلان اقتصادی که از سوی مرکز آمار و بانک مرکزی ارائه می شود، بررسی و تعیین خواهد شد.

زالی:

امیکرون پایان کرونا نیست

تهران- ایرنا- فرمانده ستاد عملیات مقابله با کرونای کلانشهر تهران، درباره اینکه آیا این نظریه که ممکن است کرونا تا چند ماه آینده دیگر سویه جدیدی نداشته باشد چون به ایمنی جمعی می‌رسیم، درست است، گفت: این نظریه در مجامع علمی جایگاهی ندارد زیرا امیکرون اکنون جهشی جدید در دانمارک و آلمان ایجاد کرده است. علیرضا زالی در گفت و گو با خبرنگار گروه علم و آموزش ایرنا اظهار داشت: در واقع امیکرون هم در حال تغییر و جهش است و تا زمانی که مردم دنیا در سایه یک مصون سازی فعال یعنی واکسیناسیون کامل قرار نگیرند، رسیدن به پایان کرونا خیلی دور از ذهن خواهد بود.وی خاطرنشان کرد: در آمار جهانی تقریبا مردم کشورهای با درآمد کم در دنیا تنها ۱۰ درصد واکسینه شده اند، بنابراین جهان از پوشش جهانی واکسیناسیون خیلی عقب است و این دلیل خوبی است که این نظریه را تایید نکند چون تا زمانی که واکسیناسیون به حد معقول نرسد، نمی توان پایانی برای کرونا متصور شد.زالی ادامه داد: بیش از ۸۹ درصد کل واکسن تزریقی دنیا تاکنون در ۱۰ کشور صنعتی انجام شده است؛ بنابراین تعداد زیادی از کشورها به خصوص کشورهای آفریقایی و کشورهایی که درآمد کمتری دارند، نتوانستند به حد قابل قبولی از واکسیناسیون برسند حتی کشورهایی که از نظر اقتصادی امکان واکسیناسیون داشتند، به دلیل عدم اقبال عمومی مردم در برخی کشورها شاهد هستیم واکسیناسیون به اندازه کافی صورت نگرفته است.وی تاکید کرد: در برخی از کشورهای شرقی و غربی ملاحظه می شود درصد واکسیناسیون پایین تر از حدی بوده که انتظار می رود. این مساله نشان می دهد که برای کنترل کرونا چون یک پاندمی جهانی است، باید سمتی برویم که بحث ایمنی ناشی از واکسیناسیون فعال اتفاق بیفتد.

ایمنی جمعی هم شکننده است

فرمانده ستاد عملیات مقابله با کرونای کلانشهر تهران اضافه کرد: به فرض رسیدن به ایمنی جمعی نیز باید گفت که این ایمنی شکننده خواهد بود. مثلا در امیکرون نسبت به سویه های قبلی پدیده «عفونت مجدد» (ری اینفکشن) را بیشتر شاهد بودیم؛ مطالعات انجام شده در کشورهای اسکاندیناوی و انگلیس این موضوع را تایید کرد که شانس عفونت مجدد در افرادی که قبلا به سایر سویه های کرونا مبتلا شده یا واکسن دریافت کرده اند، همچنان وجود دارد و در واقع مصونیت ایجاد شده در این افراد بسیار شکننده است.زالی تصریح کرد: بنابراین چون پدیده ری اینفکشن یا عفونت مجدد برای واریانت‌ها یا سویه‌های جدید متصور است، این موضوع فرضیه ایمنی جمعی را دستخوش تردید می کند، اما مطالعات اخیر نشان می‌دهد که ایمنی ناشی از واکسیناسیون نسبت به ایمنی ناشی از ابتلا پایدارتر، عمیق‌تر، موثرتر و کاراتر است.وی خاطرنشان کرد: به جای اینکه در انتظار رسیدن به ایمنی جمعی ناشی از ابتلای جمعی باشیم که معمولا این موضوع هم خیلی دیر و با تاخیر اتفاق می افتد و ممکن است با این ایمنی جمعی، جهش‌های دیگری اتفاق بیفتد و کل ایمنی را درهم بریزد، بهترین مسیر انجام واکسیناسیون عمومی در عرصه جهانی است.زالی تصریح کرد: در کشورهای ناتوان از نظر مالی که سیستم بهداشتی ضعیف تری دارند، پوشش واکسیناسیون به حداقل رسیده است؛به عنوان مثال در کشور بوتسوانا که سرمنشا بروز امیکرون بود، کمتر از ۲۰ درصد مردم واکسینه شده اند چون ۸۰ درصد واکسینه نبودند امکان بروز جهش امیکرون آنجا محتمل تر بود.فرمانده ستاد عملیات مقابله با کرونای کلانشهر تهران گفت: به طور کلی در هر کشوری که جمعیت کمتری مصون سازی شده باشند، احتمال بروز جهش و موتاسیون بیماری کرونا بیشتر است.

روند افزایشی امیکرون در کودکان

۴ علامت غالب بیماری در این سنین

رئیس مرکز طبی کودکان تهران با اعلام افزایش آمار مراجعه کودکان به دلیل کرونا و هشدار نسبت به این موضوع، در عین حال بر لزوم نماینده‌ای از بیمارستان کودکان در جلسات کمیته‌های تصمیم گیری پیرامون سلامت کودکان تاکید کرد.دکتر رضا شروین بدو در گفت‌وگو با ایسنا، با اشاره به اینکه همچنان در پیک بروز کووید۱۹ در کودکان هستیم، گفت: تعداد مراجعه کنندگان بالا است. در این بین هرچند که عمده افراد درمان سرپایی می‌گیرند اما تعداد موارد بستری هم قابل توجه است؛ تاجایی که دو بخش و دو ICU را به کووید۱۹ اختصاص دادیم. به طور کلی روزانه حدود ۱۵۰ تا ۲۰۰ مراجعه سرپایی داریم و حدود ۱۰ تا ۱۵ بستری جدید داریم. همچنین میزان موارد بستری ۲ برابر پیک قبلی شده است. وی افزود: اکنون حدود ۷۰ کودک بیمار بستری داریم که ۲۰ نفر آنها در بخش ICU بستری هستند. علائم غالب در کودکان تب، سرفه، خروسک و در برخی علائم گوارشی است. در کودکانی که بیماری زمینه‌ای دارند کرونا شدیدتر بروز پیدا می‌کند اما عمده کودکان با درمان سرپایی مرخص می‌شوند و درصد کمی منجر به بستری می‌شود. این فوق تخصص مغز و اعصاب کودکان، تاکید کرد: در مرکز ما از نوزاد تا گروه سنی نوجوانان مراجعه و بستری داریم ولی بیشترین تعداد مراجعه کنندگان بین سنین ۲ تا ۴ سال است. وی درباره پروتکل‌های درمانی کرونا در کودکان، اظهار کرد: در اکثر موارد درمان حمایتی انجام می‌شود و تزریق رمدسیویر در موارد نادر صورت می‌گیرد. طول دوره بهبودی کودکان نیز وابسته به شرایط مختلف از جمله وجود بیماری زمینه‌ای پیش از ابتلا به کرونا است. او با اشاره به اینکه مرکز طبی کودکان، بیمارستان مرجع است، بیان کرد: همین امر سبب می‌شود که هم به کودکان مبتلا به کرونا و هم به کودکان مبتلا به سایر بیماری‌ها خدمت رسانی کنیم و باید همزمان دو موضوع را مدیریت کنیم. فعلا در مورد موارد بستری دچار کمبود تخت نشدیم اما همین که دو ICU خود را به کووید۱۹ اختصاص دادیم نشان می‌دهد خیلی از کارهایی که به صورت الکتیو در مرکز انجام می‌دادیم محدود شده است.

توضیحات خداییان درباره مقصران بورس، خصوصی سازی استقلال و پرسپولیس، تصادف بهبهان

رئیس سازمان بازرسی کل کشور و سخنگوی قوه قضاییه با حضور در برنامه نگاه یک به تشریح عملکرد دستگاه قضا در مبارزه با فساد پرداخت.به گزارش ایسنا به نقل از قوه قضاییه، ذبیح الله خداییان در برنامه نگاه یک شبکه یک سیما در خصوص اقدامات انجام شده برای زندانیان گفت: از ابتدای حضور حجت الاسلام و المسلمین محسنی اژه‌ای ۶ هزار و ۲۷۶ مورد عفو اعم از آزادی زندانیان و تقلیل مجازات داشتیم، ۶ هزار و ۳۱۳ نفر از آزادی مشروط استفاده کردند، ۵ هزار و ۶۰۰ نفر از تخفیف مجازات استفاده کردند و ۶۶۳ هزار مورد مرخصی داده شده است.خداییان با اشاره به پیشبرد بندهای مختلف سند تحول قوه قضاییه گفت: اکثر برنامه های کوتاه مدت به اتمام رسیدند و همکاران ما در اجرای برنامه های میان مدت موفق بوده اند.وی افزود: سامانه های مختلفی در این سند پیش بینی شده است که اکثر آنها راه اندازی شده است.سخنگوی قوه قضاییه تاکید کرد: از زمانبندی سند عقب نیستیم و تاکنون آثار خوبی داشته است.خداییان در بخش دیگری از این گفت و گو به آخرین اقدامات صورت گرفته در ارتباط با تخریب ساخت و سازهای دستگاه های دولتی در بستر حریم رودخانه ها بعد از دستور رئیس قوه قضاییه اشاره کرد و گفت: امروز چهار پنج دستگاه اجرایی همکاری لازم را داشتند و ساختمان های احداث شده را تخریب کردند. چند دستگاه مانده و با توجه به همراهی خوب دولت مشکلی در جهت ازادسازی حریم در ارتباط با دستگاه های دولتی، نهادهای حکومتی و نیروهای انتظامی و نظامی نخواهیم داشت.وی با تاکید بر اینکه آزادسازی ها فقط به حریم رودخانه ها و سواحل دریاها اختصاص ندارد، افزود: خیلی از مستحدثاتی که در حریم ها داریم به دلیل کوتاهی بعضی دستگاه ها است. طبیعتا شاهد ترک فعل هستیم و ریاست قوه قضاییه به موضوع ورود به مساله ترک فعل تاکید دارد.خداییان درخصوص موضوع زمین خواری و کوه خواری گفت: در رابطه با این موضوعات، اقدامات مقطعی نخواهد بود و ادامه خواهد داشت. سازمان بازرسی هم براساس وظیفه خود به این مسائل ورود می کند و اگر تخلفی صورت بگیرد قطعا نسبت به تشکیل پرونده ورود خواهیم کرد.خداییان با اشاره به اقدامات دستگاه قضا برای حمایت از تسهیل صدور مجوزهای کسب و کار گفت: چنانچه دستگاهی از اجرای قانون سرپیچی کند سازمان بازرسی ورود کرده و با مسئول مربوطه که به فضای کسب و کار لطمه زده برخورد خواهد کرد.

وی تاکید کرد: همکاران ما این موضوع را به جد در دستور کار قرار دهند و دستگاه هایی که به وظیفه خود عمل نکرده را به مراجع ذی صلاح معرفی کنند.سخنگوی دستگاه قضا درخصوص تصدیق الکترونیک در سازمان ثبت گفت: در سازمان ثبت اکثر موارد ثبتی، الکترونیکی شده اند و مطمئنم این سازمان از اکثر دستگاه های اجرایی در این زمینه جلوتر است.وی ادامه داد: بحث متصل شدن به سامانه ثنا هم با کمک سازمان ثبت و مرکز فناوری اطلاعات صورت گرفته و مشکل خاصی. وجود ندارد.خداییان همچنین با اشاره به دستور اخیر رئیس قوه قضاییه در ارتباط با عدم فعالیت معدن خواف گفت: متاسفانه برخی از معادن تخلفات زیادی دارند و ضمن بهره برداری، کوهی از خاک و دره هایی را ایجاد کرده اند. این معدن ۱۵ سال مجوز داشته و مجوز آن تمام شده است و باید به مزایده گذاشته شود. در ارتباط با راه و تامین ماشین آلات و ... مشکلاتی داشتند که پیگیر این موضوعات هستیم.سخنگوی دستگاه قضا در ادامه درباره گلایه مردم از خودرو و ورود دستگاه قضا به این موضوع اظهار داشت: مردم حق دارند ناراضی باشند. کوتاهی‌هایی در این زمینه صورت گرفته و بنابراین ما ورود کردیم و مدیران هر دو شرکت عزل شدند. با پیگیری‌های صورت گرفته از ۱۷۰ هزار خودرویی که کف پارکینگ شرکت‌های خودروساز بودند ۵۰ هزار دستگاه آن در روزهای گذشته تکمیل و تحویل شده است.وی درباره آخرین وضعیت تصادف زنجیره ای بهبهان که منجر به کشته و زخمی شدن تعدادی از هموطنانمان شد، گفت: در ارتباط با تصادف زنجیره ای بهبهان بعضی خودروها اصلا کیسه هوا نداشتند. بعضی نیز به شکلی برخورد کردند که امکان باز شدن کیسه هوا نبود و مواردی بود که کیسه های هوا باز نشده بودند، منتظر نتیجه تحقیقات هستیم و چنانچه تقصیری متوجه شرکت های خودروسازی باشد باید پاسخگو باشند. رئیس سازمان بازرسی درباره پرونده های تشکیل شده در زمینه خصوصی سازی گفت: با خصوصی سازی هایی مواجه شدیم که در واقع اختصاصی سازی بودند؛ شرکتی را در رشت به افرادی واگذار کردند که خانه دار بودند و به دنبال ادامه فعالیت شرکت نبودند. مواردی را هم داشتیم که رای بر ابطال برخی خصوصی سازی ها داده شد.خداییان در رابطه با موضوع خصوصی سازی دو باشگاه استقلال و پرسپولیس گفت: بحث خصوصی سازی را رصد می کنیم و در ارتباط با این دو باشگاه نظارت را بیشتر خواهیم کرد و به سازمان خصوصی سازی کمک خواهیم کرد که با ابطال این واگذاری ها مواجه نباشیم. خداییان درباره مساله بورس و ورود دستگاه قضا گفت: این بازار به خوبی مدیریت نمی شود؛ از دی ماه سال ۹۷ تا دی ۹۸ رشد ۱۳۷ درصدی و بعد از آن و در مدت زمان مشابه از دی ۹۸ تا سال ۹۹ هم رشد ۴۷۸ درصدی شاخص بورس را داشتیم. بعد از آن هم با افت شاخص مواجه بودیم.

وی با اشاره به اینکه مسئولان وقت دولت به هشدارهای کارشناسان بی توجهی کردند، افزود: همکاران ما در سازمان بازرسی همان زمان ورود کرده و هشدارهای لازم را داده بودند. اخیرا هم ریاست قوه قضاییه دستوراتی در این زمینه به سازمان بازرسی و دادستانی کل کشور دادند. با ورود همکاران ما ۲۳ آسیب، شناسایی شد و به وزیر اقتصاد پیشنهادهایی داده شد.خداییان با اشاره به تشکیل پرونده کیفری برای اعضای سابق بورس گفت: پرونده به مراجع قضایی ارسال خواهد شد. ۱۰۰ شخص حقوقی و دستگاه دولتی و بانک در این مدت شناسایی شدند که ورود و خروج آنها به بورس نیاز به بررسی دارد.وی افزود: یکی از شرکت ها در مدتی که به آن اشاره کردم حدود ۲۵ هزار میلیارد وارد بورس کرده و به یکباره خارج شده است که نیاز به بررسی بیشتری دارد. یکی از موارد، سوءاستفاده از اطلاعات نهانی است و همچنین بحث تعارض منافع هم از دیگر موارد است.

توان دفاعی نیروی زمینی ارتش برای اجرای هر ماموریتی ارتقا یافته است

فرمانده کل ارتش گفت: توان دفاعی نیروی زمینی ارتش برای اجرای هرگونه ماموریت ابلاغی ارتقا یافته و این نیرو قادر است کار خود را در صحنه‌های عملیاتی به نحو مطلوبی انجام دهد. به گزارش گروه سیاسی خبرگزاری فارس، سرلشکر سید عبدالرحیم موسوی فرمانده کل ارتش جمهوری اسلامی ایران در حاشیه افتتاح مرکز فرماندهی و کنترل قرارگاه جنوب شرق نیروی زمینی ارتش در زاهدان در جمع خبرنگاران اظهار داشت: آنچه که امروز ارائه شد بخشی از توانمندی نیروی زمینی ارتش است که با هم افزایی نیروی انسانی و تجهیزات فناوری روز، به دست آمده است.وی افزود: تجهیزات و فناوری‌های ارائه شده در نیروی زمینی ارتش متناسب با نوع تهدیدات، بروز رسانی، ساخته، پرداخته و وارد چرخه دفاعی کشور شده است. بدین ترتیب توان دفاعی نیروی زمینی برای اجرای هرگونه ماموریت ابلاغی ارتقا یافته و این نیرو قادر است کار خود را در صحنه‌های عملیاتی به نحو مطلوبی انجام دهد.فرمانده کل ارتش با اشاره به اجرای رزمایش‌های عمومی و تخصصی نیروی زمینی گفت: همانگونه که در طول سال در رزمایش‌ها مشاهده میشود راهبردها و تاکتیک‌های عملیاتی نیروی زمینی ارتش در یک صحنه عملیاتی متناسب با تهدیدات احتمالی انجام می‌شود و رزمندگان ما طی این صحنه‌های عملیاتی شبیه سازی شده، روشهای مقابله را تمرین کرده و توان رزمی خود را ارتقا می‌دهند.وی افزود: امروز با توجه به اقدامات صورت گرفته می‌توان گفت نیروی زمینی ارتش برای اجرای ماموریت‌هایی که به آن محول شود آمادگی اجرای صد در صدی دارد.

در نشست سران قوا مطرح شد؛

کنترل تورم و حفظ معیشت مردم اولویت اصلی بودجه ۱۴۰۱

کنترل تورم و حفظ معیشت مردم به عنوان اولویت اصلی بودجه سال آینده کشور در نشست سران قوا مورد تأکید قرار گرفت.به گزارش خبرگزاری مهر به نقل از خانه ملت، در نشست سران سه قوه که به میزبانی مجلس شورای اسلامی برگزار شد، برکاهش ناترازی بودجه ۱۴۰۱ برای جلوگیری از تورم و حفظ معیشت مردم تأکید شد.براساس این گزارش، در این نشست که به میزبانی مجلس شورای اسلامی و با حضور حجت‌الاسلام رئیسی، رئیس‌جمهور، محمدباقر قالیباف رئیس مجلس شورای اسلامی و حجت‌الاسلام اژه‌ای رئیس قوه قضائیه برگزار شد، سران قوا ضمن بررسی مسائل مربوط به بودجه ۱۴۰۱، کاهش ناترازی بودجه را برای جلوگیری از تورم در سال آینده ضروری دانستند.در این جلسه همچنین سران قوا بر توجه به حفظ معیشت مردم به عنوان اولویت اصلی بودجه سال آینده تأکید و خاطرنشان کردند که بودجه سال آینده در همگرایی قوا به نحوی تنظیم شود که با ایجاد درآمدهای پایدار، حمایت از تولید و اشتغال و کنترل تورم، با تأمین کالای اساسی مورد نیاز از آسیب بیشتر به معیشت مردم جلوگیری شود.

گزیده خبر

۲۵۰ نماینده در بیانیه‌ای اعلام کردند:

۶ شرط مجلس برای توافق در وین

تهران- ایرنا- ۲۵۰ نماینده مجلس در بیانیه‌ای خطاب به رئیس جمهور تاکید کردند که با خط قرمز قرار دادن منافع ملت ایران بدون اخذ تضامین لازم متعهد به هیچ توافقی با بدعهدان نشوید.به گزارش خبرنگار پارلمانی ایرنا، در نشست علنی دیروز- یکشنبه(۱ اسفندماه) مجلس شورای اسلامی بیانیه با امضای ۲۵۰ نفر از نمایندگان خطاب به ریاست جمهور قرائت شد.

متن کامل این بیانیه به شرح زیر است:

جناب حجت الاسلام و المسلمین جناب آقای رییسی رییس جمهور اسلامی ایران سلام علیکم

مذاکرات ایران در مورد رفع تحریم‌های ظالمانه علیه ملت ایران به نقطه حساسی رسیده است ما نمایندگان مردم عزیز و سرفراز ایران ضمن تشکر نسبت به دیپلماسی فعال و عزتمندانه حضرتعالی و تیم مذاکرات ضمن همکاری های لازم توجه شما و مسئولان مذاکرات را به نکات زیر جلب می کنیم:

۱_دولت ظالم و تروریست آمریکا و نیز دنباله روان ضعیف و ذلیل آمریکا یعنی سه کشور اروپایی در طول هشت سال گذشته نشان دادند که به هیچ تعهدی پایبند نبوده و از هر وسیله ممکن جهت ضربه وارد کردن به منافع ملت ایران استفاده و حتی بر خلاف تمام قوانین دنیا دارو را نیز علیه ملت ایران تحریم کردند و بر این اساس باید از تجربیات سابق درس عبرت بگیریم و با خط قرمز قرار دادن منافع ملت ایران بدون اخذ تضامین لازم متعهد به هیچ توافقی با بدعهدان نگردیم .

۲-دولت تروریست آمریکا و سایر کشورهای عهد شکن غربی باید تضمین دهند که از برجام خارج نمی‌شوند.

۳- رژیم آمریکا و سایر کشورهای طرف برجام باید تعهد دهند که از مکانیزم ماشه استفاده نخواهند کرد.

۴- رژیم آمریکا و سه کشور اروپایی باید به ملت ایران تعهد دهند که تحریمها علیه ملت ایران به بهانه‌های واهی هسته‌ای، تروریسم ،موشکی و حقوق بشر را لغو کنند از جمله باید تحریم های کاتسا ،کاتسا یوترن و آیسا حذف شوند.

۵ -در مقام اجرا باید ابتدا آمریکا و سایر بدعهدان برجام به تعهدات خود در قبال تحریم‌ها عمل کنند و بعد از راستی‌آزمایی ایران به سراغ انجام تعهدات خود رفته و آن را انجام دهد.

۶- مطابق ماده ۷ قانون اقدام راهبردی مجلس شورای اسلامی دولت جمهوری اسلامی ایران موظف است انجام تعهدات طرف غربی در لغو تحریم ها به ویژه تحریم های نفتی ، بانکی و بازگشت پول صادرات به صورت بانکی و بدون هیچ مشکلی را به مجلس شورای اسلامی گزارش کنند و در صورت تایید و تصویب، مجلس می‌تواند نسبت به گامهای کاهشی در زمینه هسته ای اقدام نماید.

امیرعبداللهیان در دیدار بورل:

خطوط قرمز خود را نادیده نخواهیم گرفت

وزیر امور خارجه در دیدار جوزپ بورل در مونیخ تصریح کرد: اگر ابتکارات ایران نبود، تا این حد به توافق نزدیک نبودیم، ولی طرف مقابل باید بداند جمهوری اسلامی خطوط قرمز خود را نادیده نخواهد گرفت.به گزارش گروه سیاست خارجی خبرگزاری فارس، حسین امیرعبداللهیان وزیر امور خارجه ۳۰ بهمن ماه با جوزپ بورل مسئول سیاست خارجی اتحادیه اروپا در حاشیه پنجاه و هشتمین کنفرانس امنیتی مونیخ دیدار و گفت‌وگو کرد.

در این دیدار آخرین وضعیت گفت‌وگوهای جاری در وین و جزییات توافقات مورد بحث و تبادل نظر قرار گفت.به گزارش فارس، دور هشتم مذاکرات وین به منظور رفع تحریم‌های آمریکا علیه ایران از روز سه‌شنبه ۱۹ بهمن ماه و بعد از تنفسی ۱۱ روزه برای مشورت هیأت‌ها با پایتخت‌هایشان با حضور هیأت‌های ایران و گروه ۴+۱ (آلمان، فرانسه، انگلیس، روسیه و چین) در پایتخت اتریش از سر گرفته شد و از آن زمان تاکنون در سطوح و فرمت‌های مختلف در حال برگزاری است. دیروز (شنبه) نیز نشستی با حضور علی باقری و انریکه مورا برگزار شد و پس از آن هم هیأت‌های ایران و روسیه به ریاست باقری و اولیانوف تشکیل جلسه دادند. نشست دوجانبه‌ای هم بین هیأت‌های ایران و چین برگزار شد.وزیر امور خارجه در این دیدار ضمن تقدیر از نقش جوزپ بورل و انریکه مورا به عنوان هماهنگ کننده مذاکرات، بر اراده ایران برای یک پایان همراه با توافق خوب برای گفت‌وگوها در وین تأکید و مواضع جمهوری اسلامی ایران را تبیین کرد.

خطوط قرمز خود را نادیده نخواهیم گرفت

امیرعبداللهیان با بیان این‌که جمهوری اسلامی ایران تمامی ابتکارات و پیشنهادات ممکن را ارائه کرده است، اظهار داشت: اکنون وقت آن رسیده است که آمریکا و سه کشور اروپایی نیز با اخذ تصمیم‌های سیاسی لازم، نشان دهند اراده واقعی برای رسیدن به توافق در کمترین زمان را دارند. وزیرخارجه تاکید کرد: اگر ابتکارات ایران نبود، تا این حد به توافق نزدیک نبودیم، ولی طرف مقابل باید بداند تهران خطوط قرمز خود را نادیده نخواهد گرفت.جوزپ بورل در این ملاقات ضمن مرور بخش‌های مختلف متن در حال مذاکره در حوزه رفع تحریم‌ها، تعهدات هسته‌ای، راستی آزمایی و اخذ تضامین، نظرات خود را به عنوان هماهنگ کننده برجام به اطلاع حسین امیرعبداللهیان رساند.

فرمانده کمیته جستجوی مفقودین ستاد کل نیروهای مسلح اعلام کرد؛

بازگشت پیکر ۶۴ شهید دوران دفاع مقدس به میهن اسلامی

سردار باقر زاده، فرمانده کمیته جستجوی مفقودین گفت: دیروز یکشنبه هشتم اسفندماه همزمان با سالروز شهادت امام موسی کاظم(ع) پیکر ۶۴ شهید دوران دفاع مقدس به میهن اسلامی باز می گردد.به گزارش خبرگزاری مهر، سردار باقرزاده، فرمانده کمیته جستجوی مفقودین ستاد کل نیروهای مسلح گفت: پیکرهای مطهر ۶۴ شهید دوران دفاع مقدس که در مناطق عملیاتی فکه، مجنون، شرق دجله و شلمچه توسط گروه‌های تفحص کمیته جستجوی مفقودین ستاد کل نیروهای مسلح کشف شده اند؛ در سالروز شهادت امام موسی‌بن‌جعفر (ع) در مرز شلمچه به آغوش میهن اسلامی باز می‌گردند.وی افزود: کاروان‌های راهیان نور، مردم شریف شهرهای مناطق آبادان و خرمشهر با حضور نیروهای مسلح در روز یکشنبه هشتم اسفندماه ۱۴۰۰ مصادف با ۲۵ رجب و سالروز شهادت امام موسی کاظم (ع) به استقبال شهیدان می‌روند.سردار باقرزاده گفت: این شهدا در عملیات‌های والفجر مقدماتی خیبر، بدر، کربلای ۵ و تک دشمن در انتهای جنگ به شهادت رسیدند.

فراخوان پژوهشی

شناسه آگهی: ۱۲۷۸۹۲۳

مدیریت پژوهش و فناوری سازمان منطقه ویژه اقتصادی انرژی پارس در نظر دارد پروژه با عنوان " ارزیابی عملکرد مدیریت فرودگاه خلیج فارس ،خدمات شهری، برنامه ریزی و توسعه اقتصادی و خدمات و پشتیبانی (شهرک مسکونی جم) به منظور سنجش سطح رضایتمندی و تبیین نقاط ضعف و قدرت ارائه خدمات به ذینفعان" را از طریق حمایت از پروژه های تحصیلات تکمیلی انجام دهد .

لذا دانشجویان محترم دوره های کارشناسی ارشد و دکتری که رشته تحصیلی آنها یکی از حوزه های مدیریت ، آمار، آمایش سرزمین و جامعه شناسی می باشد فرصت دارد درخواست خود را به صورت کتبی تا تاریخ ۱۴۰۰/۱۲/۱۵ به نشانی : استان بوشهر- عسلویه – سازمان منطقه ویژه اقتصادی انرژی پارس- مدیریت پژوهش و فناوری ارسال نمایند.

مزید استحضار شماره تلفن های ۰۷۷۳۱۳۷۴۰۶۰و ۴۰۶۳ و همچنین شماره همراه۰۹۰۱-۹۵۷۱۵۱۷ در ساعات اداری آماده راهنمایی متقاضیان می باشد.

۱۹۱

سازمان منطقه ویژه اقتصادی انرژی پارس

شرکت ملی نفت ایران
شرکت ملی مناطق نفتخیز جنوب
شرکت بهره برداری نفت و گاز مسجدسلیمان

فراخوان مناقصه عمومی (ارزیابی ساده)
شماره ۱۴۰۰/۰۰۴۶

نوبت دوم

شناسه آگهی: ۱۲۷۷۹۵۰

شرکت بهره‌برداری نفت و گاز مسجدسلیمان در نظر دارد خدمات ذیل الذکر را طبق شرایط کلی آگهی حاضر و مشخصات مندرج در اسناد و مدارک مناقصه از طریق برگزاری مناقصه عمومی یک مرحله‌ای به مناقصه گران واجد شرایط واگذار نماید :

شماره مناقصه	موضوع	محل اجرای کار	مدت زمان اجرا	گواهینامه معتبر مورد نیاز	مبلغ و نوع تضمین شرکت در مناقصه	برآورد کارفرما (ریال)
۱۴۰۰/۰۰۴۶	انجام خدمات نیروی ارکان ثالث اداره نگهداری و تعمیرات شرکت بهره برداری نفت و گاز مسجدسلیمان	مسجدسلیمان	۱۲ ماه	۱– صلاحیت انجام کار از وزارت تعاون، کار و رفاه اجتماعی ۲– صلاحیت ایمنی پیمانکاری	۴٫۶۹۴٫۰۰۰٫۰۰۰ ریال ضمانت نامه بانکی	۹۳٫۸۶۸٫۸۹۷٫۹۸۶ ریال

از کلیه متقاضیان واجد شرایط دعوت می شود حداکثر ظرف ۷ روز کاری پس از انتشار آگهی نوبت دوم ، آمادگی خود را بصورت کتبی به آدرس ذیل الذکر اعلام نمایند .
زمان تخمینی گشایش پیشنهادها روز سه شنبه مورخ ۱۴۰۱/۰۱/۱۶ می باشد .
همزمان ارائه اصل گواهی صلاحیت / رتبه بندی خدمات مورد نظر به منظور تطبیق با تصویر آن الزامی و ارائه معرفی نامه و کارت ملی برای نمایندگان شرکتهای متقاضی حضور در مناقصه در همه مراحل لازم و ضروری می باشد.
– ضمنا کلیه شرکتهای متقاضی ملزم به ارائه صورتهای مالی حسابرسی شده توسط سازمان حسابرسی یا موسسات حسابرسی عضو جامعه حسابداران رسمی ایران می باشند
تذکر۱ : حسب مورد ارائه یک نسخه از اساسنامه / شرکتنامه ، آگهی تأسیس و آخرین تغییرات ثبتی الزامی است.
تذکر ۲ : مناقصه گر ضمن اعلام آمادگی تائید می نماید هیچ یک از اعضای هیأت مدیره و سهامداران آن شرکت / پیمانکاری شاغل دولتی نبوده و مشمول قانون منع مداخله در معاملات دولتی مصوب دیماه ۱۳۳۷ نمی باشند .
نشانی محل اعلام آمادگی و دریافت اسناد: مسجدسلیمان ، میدان شهدای نفت ، اداره مرکزی شرکت بهره برداری نفت و گاز مسجدسلیمان ، امور حقوقی و پیمانها ، اتاق ب ۱۸ .
شماره ثبت در پایگاه ملی مناقصات : ۵۳/۱۰۸/۸۶۲

www.shana.ir www.mis.nisoc.ir HTTP://IETS.MPORG.IR

تاریخ انتشار نوبت اول: ۱۴۰۰/۱۲/۱
تاریخ انتشار نوبت دوم: ۱۴۰۰/۱۲/۲

۱۸۶

روابط عمومی شرکت بهره برداری نفت و گاز مسجدسلیمان

واکنش سازمان مالیاتی به گزارش دیوان محاسبات

برای ۱۲ هزار و ۵۰۰ خانه لوکس و ۵۶۸ هزار خانه خالی قبض مالیاتی صادر کردیم

سازمان امور مالیاتی در واکنش به گزارش دیوان محاسبات مبنی‌بر صفر بودن عملکردها در اجرای مالیات خانه‌های خالی و گران‌قیمت، اعلام کرد که این سازمان طبق قوانین به تکالیف خود عمل کرده و برای ۱۲ هزار و ۵۰۰ خانه لوکس و ۵۶۸ هزار خانه خالی قبض مالیاتی صادر شده است.به گزارش ایسنا، دیوان محاسبات به تازگی در گزارشی به بررسی اجرای قانون بودجه سال‌جاری در ۱۰ ماهه پرداخته است.در گزارش دیوان محاسبات آمده است که علی‌رغم تعیین «پایان بهمن ماه به عنوان آخرین مهلت واریز مالیات واحدهای مسکونی گران‌قیمت» در قانون بودجه، تحقق آن تا پایان دی‌ماه همچنان صفر درصد بوده و به طور مشابه میزان وصول مالیات بر «واحدهای مسکونی خالی از سکنه» نیز به دلیل تصویب نشدن آئین‌نامه اجرایی آن فاقد وصولی است.در واکنش به گزارش دیوان محاسبات، سازمان امور مالیاتی اعلام کرد که در خصوص مالیات بر واحدهای مسکونی و باغ ویلاهای گران‌قیمت، بالغ بر ۱۲ هزار و ۵۰۰ واحد مسکونی مشمول مالیات شناسایی و مالیات مربوط به آنها به همراه اطلاعات واحد مسکونی و مالکان ذی‌ربط، در درگاه الکترونیکی سازمان امور مالیاتی کشور صادر شده و بارگذاری شده است.همچنین، پرداخت این مالیات به صورت سیستمی بوده و امکان صدور قبض مالیاتی در درگاه مزبور به نشانی My.Tax.gov.ir برای تمام مشمولین فراهم شده است.بر اساس اعلام سازمان امور مالیاتی، به موجب جزء (۳) بند (خ) تبصره (۶) قانون بودجه سال ۱۴۰۰ کل کشور، وزارتخانه‌های راه و شهرسازی، صنعت و معدن و تجارت، سازمان ثبت اسناد و املاک کشور و شهرداری‌ها موظف بوده‌اند امکان دسترسی برخط به اطلاعات املاک موردنیاز سازمان در حوزه املاک را در اختیار این سازمان قرار دهند اما صرفاً وزارت راه و شهرسازی اطلاعات ۶۵۰۰ واحد را در قالب لوح فشرده به سازمان ارسال کرد و دیگر دستگاه‌های ذی‌ربط علیرغم مکاتبات و پیگیری‌های صورت گرفته هیچ‌گونه اطلاعاتی در این خصوص به سازمان ارائه نکردند.در ادامه اطلاعیه این سازمان آمده است: با این حال مطابق با ماده (۸) آئین‌نامه اجرایی بند (خ) تبصره (۶) قانون بودجه سال ۱۴۰۰ سازمان امور مالیاتی مکلف به اعلام دارایی‌های مشمول و ارزش آنها به مالکین طی دو ماه از پایان آذرماه ۱۴۰۰ بوده که این اقدام بر اساس اطلاعات در دسترس سازمان مطابق با مقررات انجام شده است. همچنین به موجب ماده (۱۰) آئین‌نامه مزبور چنانچه اشخاص مشمول تا پایان بهمن‌ماه نسبت به پرداخت مالیات اقدام نکنند سازمان می‌تواند از طریق انجام عملیات اجرایی نسبت به وصول مالیات متعلقه اقدام کند

خانه‌های لوکس کدامند؟

طبق این گزارش، براساس قانون بودجه سال جاری صاحبان خانه‌های بالای ۱۰ میلیارد تومان و باغ ویلاهای گران قیمت باید مالیات بپردازند که البته واحدهای مسکونی و باغ ویلاهای در حال ساخت و در حال تملک از این مالیات معاف هستند.در این راستا، نرخی که در قانون برای این خانه‌ها در نظر گرفته شده، به شرح زیر است:

۱- نسبت به مازاد ۱۰ میلیارد تا ۱۵ میلیارد تومان؛ یک در هزار

۲- نسبت به مازاد ۱۵ میلیارد تا ۲۵ میلیارد تومان؛ دو در هزار

۳- نسبت به مازاد ۲۵ میلیارد تا ۴۰ میلیارد تومان؛ سه در هزار

۴- نسبت به مازاد ۴۰ میلیارد تا ۶۰ میلیارد تومان؛ چهار در هزار

۵-نسبت به مازاد ۶۰ میلیارد تومان به بالا پنج در هزار

از سوی دیگر، طبق قانون مالیات خانه‌های خالی مصوب آذرماه سال گذشته نیز، اگر واحد مسکونی در شهرهای بالای ۱۰۰ هزار نفر بیش از ۱۲۰ روز خالی از سکنه باشد، مشمول مالیات می‌شود و به ازای هر ماه بیش از زمان مذکور، ماهانه مشمول مالیاتی بر مبنای مالیات بر درآمد اجاره به شرح ضرایب سال اول معادل شش برابر مالیات متعلقه، سال دوم معادل ۱۲ برابر مالیات متعلقه و سال سوم به بعد معادل ۱۸ برابر مالیات متعلقه خواهد شد

معاون وزیر اقتصاد:

تهاتر نفت با ساخت مسکن در دستور کار وزارت راه و شهرسازی است

معاون سیاستگذاری وزارت اقتصاد از در دستور کار بودن تهاتر نفت با ساخت مسکن در وزارت راه و شهرسازی خبر داد.به گزارش خبرگزاری مهر به نقل از مسیر اقتصاد سید محمد هادی سبحانیان در همایش مسکن و اقتصاد مقاومتی که دیروز ۱ اسفند در وزارت راه و شهرسازی برگزار شد در خصوص اقدامات وزارت اقتصاد در کمک به پیشرفت نهضت ملی مسکن، افزود: مجموعه دولت از ابتدای روی کار آمدن به دنبال ایجاد هم افزایی در اجزای مختلف بوده است. در وزارت اقتصاد نیز تلاش کردیم چارچوبی طراحی کنیم که برای همه وزارتخانه‌ها و مردم سمت و سوی فعالیت اقتصای دولت را روشن کند و مقصد و چشم انداز را نشان دهد. نقشه راه رشد غیر تورمی و عدالت محور با همین هدف طراحی شده است. این برنامه سه محور کلیدی داشت؛ یکی بحث رشد اقتصادی بود که یکی از دلایل اصلی کاهش آن در دولت گذشته کاهش سرمایه گذاری بود بحث دوم برنامه کنترل تورم و توجه به این مقوله بود. مساله سوم توجه به مقوله عدالت بود.وی ادامه داد: در حوزه رشد اقتصادی کاری که شروع شده ساماندهی به فضای کسب و کار و تسهیل صدور مجوزها است. یکی از موانع اصلی رشد اقتصادی سختی ورود مردم به این حوزه و تعدد مجوزهاست که برای رسیدن به رشد اقتصادی این در دستور قرار گرفته است. یکی دیگر از پایه‌های اصلی این برنامه کنترل تورم است که روش‌های مختلفی برای کنترل تورم وجود دارد. لذا توجه مجموعه دولت به این موضوع بوده است. یکی از مهم‌ترین الزامات کاهش تورم کنترل ترازنامه بانک هاست. باید منافع عمومی در مورد تسهیلات دهی بانک‌ها لحاظ شود و منابع بانکی به این سمت جهت دهی شود و «حداکثرسازی مقید منابع» باید مد نظر قرار بگیرد.

لزوم متنوع سازی روش‌های تأمین مالی ساخت مسکن

معاون وزیر اقتصاد در ادامه به روش‌های مختلف تأمین مالی بخش مسکن با لحاظ شرط جلوگیری از رشد تورم گفت: اولاً سهم تسهیلات بخش مسکن باید از ۵ درصد ارتقا یابد. در عین حال باید روش‌های تأمین مالی در حوزه ساخت مسکن را متنوع کرد. مردم علاقمند هستند در حوزه مسکن سرمایه گذاری کنند و از صندوق‌های زمین و ساختمان یا اجاره داری حرفه‌ای بهره ببرند. لذا با لحاظ محدودیت‌های سیستم بانکی نیز می‌توان کمک کرد عرضه مسکن و ساخت و ساز در کشور افزایش یابد. همچنین فرآیند تهاتر نفت با ساخت مسکن در دستور کار وزارت راه و شهرسازی قرار دارد که می‌تواند چشم اندازهای خوبی در انتقال فناوری و تسهیل ساخت مسکن ایجاد کند و اهداف دولت را تسریع کند.وی با اشاره به عدم تمایل بانک‌ها به تسهیلات دهی به بخش مسکن گفت: اینکه چرا شبکه بانکی تمایلی به تسهیلات دهی به بخش مسکن ندارد نیاز به آسیب شناسی دارد.

رونق ساخت مسکن با بهره‌ور سازی زمین‌های دولتی

وی در مورد بحث زمین و نقش آن در قیمت تمام شده مسکن گفت: قیمت زمین ۷۰ درصد قیمت تمام شده مسکن را در تهران تشکیل می‌دهد. بنابراین اعطای رایگان زمین و اجاره ۹۹ ساله در این زمینه مطرح شده است. اگر به درستی دنبال آسان سازی دسترسی اقشار کم درآمد به مسکن هستیم باید به روش‌های غیر رانت زا بیشتر توجه کنیم. دولت، زمین‌های زیادی در مناطق برخوردار تهران دارد که می‌تواند از فروش آن‌ها یا بهره‌ور سازی آن‌ها منابع خوبی برای تأمین مالی پروژه‌ها به دست بیاورد.معاون وزیر اقتصاد با اشاره به روش‌های کاهش قیمت زمین گفت: بحث باز کردن کمربندهای شهری می‌تواند کمک کند که قیمت زمین به طور خودکار کاهش پیدا کند. اجرای برخی پایه‌های مالیاتی مثل LVT و مالیات بر عایدی سرمایه می‌تواند کمک کند قیمت تمام شده مسکن پایین بیاید.

تسریع مجلس در تصویب مالیات بر عایدی سرمایه به کاهش قیمت مسکن کمک می‌کند

سبحانیان درباره مالیات بر عایدی سرمایه گفت: مالیات بر عایدی سرمایه می‌تواند تقاضای ناشی از سوداگری را در حوزه مسکن پایین بیاورد که موجب کاهش قیمت مسکن می‌شود. از طرفی این نگرانی وجود داشت که اخذ مالیات بر عایدی از یک حوزه می‌تواند موجب خروج سرمایه از بازار آن حوزه و باعث رکود شود که سعی شد سایر حوزه‌ها نیز مشمول این مالیات شود.وی افزود: امیدواریم با بستر اجرایی که وزارت اقتصاد برای مالیات بر عایدی سرمایه در نظر گرفته است با چالش در این زمینه مواجه نشویم. همچنین از مجلس شورای اسلامی انتظار می‌رود به روند تصویب و اجرایی شدن این مالیات را سرعت ببخشد.سبحانیان در پایان گفت: ملاحظه‌ای که در حوزه نهضت ملی مسکن وجود دارد، بحث مصالح مورد نیاز برای ساخت ۴ میلیون واحد مسکونی است. چرا که تأمین مصالح این پروژه می‌تواند صادرات مصالح ساختمانی را با چالش مواجه کند که ارزآوری از این ناحیه را کاهش می‌دهد. بنابراین اگر به این نکته از سوی وزارت صنعت توجه جدی نشود می‌تواند کشور را با چالش‌های ارزی مواجه کند.

جزئیات پرداخت سود سهام عدالت اعلام شد

مدیر برنامه ریزی و توسعه شرکت سپرده گذاری مرکزی اوراق بهادار از واریز سود سهام عدالت تا پایان اسفندماه خبر داد.

به گزارش خبرگزاری مهر به نقل از خبرگزاری صداوسیما، فرهانیان با اشاره به اینکه سال گذشته، بیش از ۴۹ میلیون نفر از مشمولان به دلیل نقصان در اطلاعات حساب بانکی موفق به دریافت سود سهام عدالت خود نشدند، افزود: در تلاش هستیم سود سهام امسال و سال گذشته این عزیزان را به حسابشان واریز کنیم.وی گفت: در طول سال سامانه ۱۵۶۹ شرکت سرمایه گذاری پاسخگوی این سهامداران بود.فرهانیان با بیان اینکه تاکنون برخی از سهام داران نسبت به اصلاح حساب خود اقدام کرده و برخی دیگر هنوز اقدام نکرده‌اند، افزود: از سهام داران و سرپرستان می‌خواهیم پیامک‌های ارسالی را جدی گرفته و نسبت به اصلاح حساب در سامانه‌های اعلامی اقدام کنند تا سود سهام عدالت آن‌ها نیز در دوره جدید واریز شود.مدیر برنامه‌ریزی و توسعه شرکت سپرده گذاری مرکزی اوراق بهادار افزود: سود سهام عدالت امسال برای دارندگان سهام ۵۳۲ هزار تومانی، ۵۵۰ هزار تومان خواهد بود و برای دارندگان سهام بیشتر به نسبت بالاتر است.

درج نماد سرخابی‌ها با همان نام در فرابورس

باشگاه‌های استقلال و پرسپولیس با نمادهای «استقلال» و «پرسپولیس» دوشنبه دوم اسفند ۱۴۰۰ در تابلوی پایه شرکت فرابورس درج خواهند شد.به گزارش خبرگزاری مهر به نقل از صدا وسیما براساس پیگیری انجام شده از شرکت فرابورس باشگاه‌های فوتبال استقلال و پرسپولیس به عنوان ناشران جدید بازار سرمایه نزد سازمان بورس ثبت شدند و پس از آن سهام این دو باشگاه به عنوان عضو بازار سرمایه در بازار پایه با نمادهای «استقلال» و «پرسپولیس» درج خواهند شد.این دو باشگاه به لحاظ نوع فعالیت و اسم خاص با همان نام‌های خود درج نماد خواهند شد.براین اساس اگر شرکتی شرایط عضویت در بورس و بازارهای اول و دوم فرابورس را نداشته باشد، عضو بازار پایه می‌شود. این بازار در پایین‌ترین سطح بازار فرابورس قرار دارد که شرایط عضویت شرکت‌ها در آن ساده‌تر است.چند دهه‌ای است که عرضه سهام دو باشگاه استقلال و پرسپولیس در بازار سهام با هدف خروج دولت از بنگاهداری این دو باشگاه مطرح است، اما هر بار در مرحله اجرا با وجود پیگیری دستگاه‌های ذیربط این واگذاری با موانع متعددی برخورد می‌کرد. اما اکنون به نظر می‌رسد به سبب پیگیری‌های سازمان خصوصی‌سازی و اقدامات دولت سیزدهم، طلسم ۲۴ ساله عرضه سهام این دو باشگاه پر هوادار و میلیونی شکسته شده و با ثبت سهام دو باشگاه استقلال و پرسپولیس نزد سازمان بورس و فرابورس قرار است نماد این دو باشگاه نیز روز دوشنبه در فرابورس درج گردد.فرایند انتخاب نام نماد نیز به این ترتیب است که شرکتی که قصد حضور در بورس برای اولین بار را دارد با توجه به مقررات نامگذاری، چندین پیشنهاد به سازمان بورس ارائه می‌کند و سازمان بورس با طبقه بندی شرکت مذکور در گروه بورسی مشخص، به ابتدای اسم پیشنهادی، یک حرف از حروف الفبا را اضافه می‌کند که شناسه آن نماد برای سهامداران خواهد بود.

وزیر راه:

توافق ایران و قطر برای ایجاد خطوط منظم کشتیرانی

وزیر راه و شهرسازی از مذاکره با همتای قطری برای راه اندازی خطوط منظم کشتیرانی بین بنادر دو کشور و همچنین توافق برای استفاده بیشتر خطوط هوایی تجاری قطر از آسمان ایران خبرداد.به گزارش خبرگزاری مهر به نقل از صدا وسیما رستم قاسمی پیش از سفر به قطر در مصاحبه اختصاصی با خبرنگار خبرگزاری صدا و سیما، با اشاره به اینکه سفر به کشور قطر و مذاکره با همتای قطری از مدت‌ها قبل، پیش بینی شده بود افزود: در سفر به این کشور راه‌های توسعه همکاری‌های تجاری و اقتصادی دو کشور را بررسی خواهیم کرد و امیدواریم این سفر زمینه ساز دیدارها و مذاکرات بازرگانان دو کشور در آینده نزدیک و با هدف گسترش همکاری‌های اقتصادی دو کشور باشد.وی با اشاره به سطح بالای همکاری‌های اقتصادی و سیاسی دو کشور افزود: در این سفر همچنین بازدیدهایی از بنادر تجاری و فرودگاه‌های قطر خواهیم داشت و تلاش می‌کنیم با توجه به عزم مقامات سیاسی دو کشور برای ارتقای روابط، زمینه‌های همکاری فعالان اقتصادی دو طرف را فراهم کنیم.وزیر راه و شهرسازی همچنین با اشاره به سفر قریب الوقوع حجت الاسلام رئیسی رئیس جمهور به قطر که روز دوشنبه انجام خواهد شد، افزود: امیدواریم با حضور رئیس جمهور نیز، به توافقات خوبی در زمینه همکاری‌های ترانزیتی و حمل و نقلی دست پیدا کنیم.

شرکت ملی گاز ایران
شرکت گاز استان مازندران
(سهامی خاص)

آگهی مناقصه عمومی
شماره مناقصه ۱۱۵۵۰۴

نوبت اول

شناسه آگهی: ۱۲۷۸۹۲۰

شرکت گاز استان مازندران در نظردارد مناقصات جدول ذیل را بین پیمانکاران واجد شرایط با مشخصات و شرایط ذکر شده به روش مناقصه عمومی و از طریق سامانه تدارکات الکترونیکی دولت برگزار نماید . کلیه مراحل برگزاری مناقصه از دریافت اسناد مناقصه تا ارائه پیشنهاد مناقصه گران و بازگشایی پاکت ها از طریق درگاه سامانه تدارکات الکترونیکی دولت (ستاد) به آدرس WWW.SETADIRAN.IR انجام خواهد شد و لازم است مناقصه گران در صورت عدم عضویت قبل ، مراحل ثبت نام در سایت مذکور و دریافت گواهی امضای الکترونیکی را جهت شرکت در مناقصه محقق سازند .

ردیف	موضوع مناقصه	شماره در سامانه	مبلغ تضمین	مبلغ برآورد
۱	انجام مجموعه فعالیت ای نگهداری و تعمیرات تاسیسات گازرسانی نکا و هزارجریب و روستاهای تابعه و همچنین در سطح و حوزه تحت کنترل	۲۰۰۰۰۹۱۵۷۸۰۰۰۴۱۵	۱,۳۹۳,۳۱۴,۰۰۰	۲۷,۸۶۶,۲۷۰,۳۰۳
۲	ساخت و نصب ۸۰۰ علمک متمرکز و پراکنده و اجرای ۳۰۰۰ متر شبکه حفره خالی در سطح شهرستان تنکابن با الویت روستاهای دوهزار و سه هزار به روش PC	۲۰۰۰۰۹۱۵۷۸۰۰۰۴۱۶	۱,۳۵۱,۴۷۰,۲۱۸	۲۷,۰۲۹,۴۰۴,۳۵۶
۳	ساخت و نصب ۱۰۰۰ عدد انشعاب پلی اتلین بصورت رودیواری و ۲۰۰۰ متر شبکه حفره خالی روستاهای کوا، کوا دره ، غلامی هزار جریب بخش یانه سر شهرستان بهشهر به روش PC	۲۰۰۰۰۹۱۵۷۸۰۰۰۴۱۷	۱,۳۸۱,۲۸۶,۰۰۰	۲۷,۶۲۵,۷۱۲,۰۰۱

شرح مختصر کار :
۱- محل تامین اعتبار : منابع داخلی / سایر منابع
۲- نوع تضمین فرایند ارجاع کار : تضمین معتبر براساس آیین نامه تضامین معاملات دولتی مصوبه هیات وزیران به شماره ۱۲۳۴۰۲/ت ۵۰۶۵۹ هـ مورخ ۱۳۹۴/۹/۲۲ و اصلاحات بعد از آن در خصوص کارهای پیمانکاری
۳- محل اجرای پروژه : در محدوده گاز استان مازندران
۴- تاریخ انتشار مناقصه در سامانه : ساعت ۱۰ صبح روز دوشنبه ۱۴۰۰/۱۲/۲ می باشد .
۵- مهلت زمانی دریافت اسناد مناقصه از سایت : ساعت ۱۴:۳۰ روز چهارشنبه تاریخ ۱۴۰۰/۱۲/۴
۶- مهلت زمانی ارائه پیشنهاد : ساعت ۱۴:۳۰ روز شنبه تاریخ ۱۴۰۰/۱۲/۱۴ ضمنا اصل تضمین شرکت در فرآیند ارجاع کاردر این مهلت ثبت اتوماسیون اداری و تحویل دبیر خانه رمز محرمانه حراست گردد)
۷- زمان بازگشایی پاکت ها : ساعت ۹ روز دوشنبه تاریخ ۱۴۰۰/۱۲/۱۶
۸-مدت اعتبار پیشنهادها : سه ماه می باشد و این مدت حداکثر برای یکبار قابل تمدید است.
۹-شرایط متقاضی :
- داشتن گواهی صلاحیت در رشته تاسیسات و تجهیزات از سازمان برنامه و بودجه با ظرفیت آزاد و مجاز
- داشتن توانایی ارائه تضمین شرکت در فرآیند ارجاع کار و انجام تعهدات طبق ضوابط کارفرما
- داشتن کد اقتصادی از وزارت اقتصادی و دارایی
- ثبت نام و اخذکد اطلاع رسانی پایگاه ملی مناقصات با مراجعه به سایت http : // iets.mporg.ir
- ارائه صورتهای مالی حسابرسی شده منتهی به ۹۹/۱۲/۲۹ برای پیشنهادهای بالای ۱۰برابر نصاب معاملات متوسط باشد الزامی است. با رعایت ماده ۴ آیین نامه راهکارهای افزایش ضمانت اجرایی و تقویت حسابرسی.
- « حداقل نصاب پیشنهاد دهنده در این مناقصه ها سه مناقصه گر می باشد » (ملاک تعیین تعداد مناقصه گر، بعد از تایید صحیح بودن محتویات پاکت الف می باشد).
- قیمتها متناسب با کالای ساخت داخل با لحاظ کیفیت ارائه گردد.(در صورتیکه کالا مشابه تولید داخل دارد)
متقاضیانی که دارای شرایط مذکور در بند « ۹» فوق بوده و آمادگی اجرای پروژه را دارند ، می‌توانند درمهلت تعیین شده فوق الذکر جهت در یافت اسناد به سایت اعلام شده مراجعه نمایند .
- شرکت کنندگان در مناقصه، میبایست شماره ثابت و شماره فکس دفتر خود را در سامانه ستاد ارائه نمایند در غیر اینصورت مسئولیت عدم اطلاع رسانی در مواقع ضروری به عهده آن شرکت می باشد و حق هیچگونه اعتراضی نخواهند داشت.
- به پیشنهادات شرکت های دارای هیات مدیره مشترک موثر در انجام مناقصه تر تیب اثر داده نخواهد شد.
- جهت کسب اطلاعات بیشتر در سایت شرکت گاز استان مازندران به آدرس www.nigc-mazandaran. ir و پایگاه ملی اطلاع رسانی مناقصات کشور به آدرس http : // iets.mporg.ir مراجعه نمایید .
- اطلاعات تماس سامانه ستاد جهت انجام مراحل عضویت در سامانه
- مرکز تماس : ۴۱۹۳۴-۰۲۱ و ۵۷۸۹۵۰۰۰ -۰۲۱
- دفتر ثبت نام : ۸۸۹۶۹۷۳۷ و ۹۵۱۹۳۷۶۸

تاریخ انتشار نوبت اول: ۱۴۰۰/۱۲/۲
تاریخ انتشار نوبت دوم: ۱۴۰۰/۱۲/۳
۱۹۲
شرکت گاز استان مازندران

گزیده خبر

آزاد شدن پول‌های ایران در کره جنوبی بازیافتی در چرخه ارز ندارد

دلار ۲۶ هزار تومانی را بنیه اقتصادی تعیین کرده است

کارشناس بازار سرمایه اظهار داشت: در صورت حصول توافق، اولین گام که مرتبط به مسائل اقتصادی است، آزاد شدن ۷ میلیارد دلار پول‌های ایران در کره جنوبی خواهد بود که آن هم صرف بازپرداخت بدهی‌های ایران به سازمان ملل و فدراسیون فوتبال و... می‌شود، یعنی بازیافتی در چرخه ارز در ایران نخواهد داشت که موجب ریزش نرخ دلار و اثرگذاری آن در سایر بازارها باشد. فردین آقابزرگی در گفت‌وگو با خبرنگار ایلنا درباره اثرگذاری مذاکرات وین بر بازار سرمایه و شاخص اظهار داشت: در ۶ ماه دوم امسال، بازار سرمایه متاثر از نرخ بهره، لایحه بودجه، تغییرات فرمول نرخ خوراک گاز و صنایع و مهمتر از این عوامل، ابهامات درباره مذاکرات برجام بوده است و این عوامل باعث شدند پیش‌بینی‌هایی که برخی از کارشناسان درباره وضعیت بازار سرمایه و شاخص تا پایان سال داشتند، محقق نشود.وی ادامه داد: در خصوص مذاکرات وین و سرانجام برجام ۳ سناریو وجود دارد که هر یک از آنها از طریق نرخ ارز بر روی بازار سرمایه اثر می‌گذارند.این کارشناس بازار سرمایه افزود: اولین سناریو که فرض محتملی محسوب می‌شود این است که با توافق در مذاکرات وین و احیای برجام، بخشی از دلارهای بلوکه شده به کشور بازگردد و صادرات ایران افزایش پیدا کند اما معتقدم این عرضه موقتی خواهد بود و نرخ دلار در همان ایستگاه ۲۶ هزار تومان باقی می‌ماند چرا که دلار ۲۶ هزار تومانی، نرخ تحقق یافته با فرض توافق در مذاکرات است.آقابزرگی با اشاره به احتمال و فرض دوم گفت: وضعیت بعدی این است که مذاکرات وین کماکان در فضای بلاتکلیفی باقی بماند و در این شرایط باید ببینیم مذاکرات قدم به قدم و در هر مرحله چه تاثیری بر اقتصاد کشور نشان می‌دهد اما ارز ۲۶ هزار تومانی هم امروز ناشی از همین عامل طولانی بودن مذاکرات وین است.وی اضافه کرد: فرض سوم که احتمال ضعیفی دارد این است که دو طرف به یکدیگر «نه» بگویند که بعید است شاهد تحقق این احتمال باشیم و اگر فرض بر این باشد، همان احتمال دوم یعنی طولانی شدن روند مذاکرات را در پیش خواهیم داشت.

این کارشناس بازار سرمایه تاکید کرد: معتقدم همانطور که رسانه‌های غربی اعلام کردند و تحلیل‌های متعددی در این زمینه داشتند، توافق در مذاکرات وین مربوط به رفع تحریم‌های ترامپ و رفع تحریم‌های علیه برنامه‌های هسته‌ای و حوزه دانش بنیان خواهد بود و کمتر بر روی مسائل اقتصادی ایران به صورت مستقیم اثر می‌گذارد و کمتر تحریم‌هایی که به صورت مستقیم بر روی اقتصاد ایران وضع شده، برطرف خواهد شد.آقابزرگی تصریح کرد: در صورت حصول توافق، اولین گام که مرتبط به مسائل اقتصادی است، آزاد شدن ۷ میلیارد دلار پول‌های ایران در کره جنوبی خواهد بود که آن هم صرف بازپرداخت بدهی‌های ایران به سازمان ملل و فدراسیون فوتبال و... می‌شود و بازیافتی در چرخه ارز در ایران نخواهد داشت که موجب ریزش نرخ دلار و اثرگذاری آن در سایر بازارها باشد.وی با بیان اینکه دلار ۲۶ هزار تومانی را بنیه اقتصادی ایران تعیین کرده و نه عرضه ارز گفت: پس از توافق اگر توزیع در دلار داشته باشیم موقتی است و عرضه نمی‌تواند ادامه‌دار و تعیین کننده نرخ دلار در بازار باشد.این کارشناس بازار سرمایه خاطرنشان کرد: باید توجه داشته باشیم پس از مذاکرات سال ۹۴ هم با توافق برجام، نرخ دلار علیرغم انتظار سقوط، ریزش چندانی نداشت و معتقدم اگر توافقی در این دوره حاصل آید باز هم با ریزش نرخ دلار مواجه نخواهیم بود. از این رو سهامداران نگران افت شاخص بازار سرمایه به دنبال ریزش نرخ دلار نباشند.آقابزرگی تاکید کرد: اگر قرار بر این بود شاهد نوسانی بیشتر از این در بازار ارز باشیم امروز نرخ دلار به بیش از ۳۰ هزار تومان رسیده بود.

رگزاری دوره های آموزشی ورزمایش مدیریت صحنه تصادفات جاده ای

معاون حمل ونقل اداره کل راهداری و حمل ونقل جاده ای استان قم از برگزاری دوره های آموزشی ورزمایش مدیریت صحنه تصادفات جاده ای درقم خبردادحمید سالاری عنوان کرد: به منظور هماهنگی و تکمیل میدانی دوره های آموزشی مدیریت صحنه تصادفات جاده ای درقم، رزمایشی با حضور پلیس راه، پلیس انتظامی، راهداری و حمل ونقل، آتش نشانی، اورژانس، هلال احمر، شرکت نفت، محیط زیست، مدیریت بحران و امداد خودرو، در آزادراه قم – گرمسار برگزار شد.به گزارش روابط عمومی اداره کل راهداری و حمل ونقل جاده ای استان قم، به منظور کسب آمادگی حداکثری و هماهنگی بین دستگاهی، رزمایش مدیریت صحنه تصادفات جاده ای در محور قم – گرمسار برگزار شد.

المان «مادر میهن» به پاسداشت ۳۶ شهیده استان گلستان نصب و رونمایی شد

شهردار گرگان گفت: سازه «مادر میهن» به یاد ۳۶ بانوی شهیده استان گلستان در میدان هزارپیچ گرگان نصب و رونمایی شد.مهندس محمدرضا سبطی در آیین رونمایی از سازه «مادر میهن» در میدان هزارپیچ گرگان اظهار داشت: زنان کشورمان در دوران انقلاب اسلامی و دفاع مقدس نقش آفرینی کردند، از سوی دیگر از دامان این زنان بود که رزمندگان به جبهه های نبرد حق علیه باطل شتافتند.سبطی افزود: بر اساس آمار تهیه شده از فهرست شهدای جنگ تحمیلی، در طول جنگ تحمیلی ۶ هزار و ۴۲۸ از زنان این سرزمین به شهادت رسیدند که بیشتر آن‌ها در بمباران و موشک باران شهرها بوده است و طبق ۵۰۰ نفر از آن ها، رزمنده بوده اند.

تذکر وزیر نیرو به وزیر افغانستانی درباره رهاسازی آب هیرمند

تعرفه آب افزایش نمی یابد

تذکر وزیر نیرو به وزیر افغانستانی درباره رهاسازی آب هیرمند/تعرفه آب افزایش نمی یابدوزیر نیرو گفت: پس از جلسات متعددی که با طرف افغانی درباره حق آبه هیرمند داشـــتیم، به طرف افغانی تذکر داده ایم که باید این کار انجام شود اما تا این لحظه اتفاقی نیفتاده و امیدواریم که در روزهای آینده شاهد رهاسازی آب هیرمند باشیم.به گزارش ایسنا، علی اکبر محرابیان در بازدید از شرکت تعمیرات نیروگاهی ایران در جمع خبرنگاران در خصوص آخرین وضعیت حق آبه هیرمند، گفت: سه ماه است که با طرف افغانی مذاکره می کنیم، سفری را وزیر مربوطه به ایران داشت و مذاکراتی در این راستا صورت گرفت. همچنین جلسه کمیسارن آب نیز در افغانستان تشکیل شد و سه نوبت نیز به صورت تلفنی از مسئولان افغانی پیگیر حق آبه جمهوری اســلامی شدیم.وی افزود: طرف افغانی در بیان اعلام کردند که حقوق جمهوری اسلامی را به رسمیت می شناسیم و حتما رهاسازی آب انجام می شود اما تا این لحظه این کار صورت نگرفته و تذکرات لازم به آنها داده شـــده است.او با اشاره به افزایش قبوض برق، گفت: از ابتدای بهمن ماه قیمت برق با مصوبه جدید محاســبه می شـــود و قبوضی که از این به بعد صادر خواهد شد، با قیمت های جدید خواهد بود. البته کسانی که الگوی مصرف را رعایت می کنند شامل این افزایش نرخ نخواهند شدوی با بیان اینکه قبوض ۷۵ درصد مشـــترکان با تعرفه های قبلی محاسبه می شود، گفت: مشترکانی که بالای الگو مصرف می کنند، به صورت پلکانی مشمول افزایش تعرفه می شوندوزیر نیرو با تاکید بر اینکه اگر بخواهیم برق را بدون یارانه محاسبه کنیم، باید قیمت سوخت را نیز بدون یارانه محاسبه کنیم که طبیعتا قیمت افزایش زیادی می یابد و معادل قیمت برق صادراتی خواهد شدوی افزود: قیمتی که در حال حاضر عرضه می شود پایین تر از این قیمت ها است. حتی برای مشترکانی که پرمصرف نیز هستند تعرفه تا این میزان افزایش نمی یابد. به گفته وی حتما در چند گام مصرف مشترکانی که بالاتر از الگو مصرف می کنند را بدون یارانه محاسبه می کنیم اما در حال حاضر هدف ما این است که مشترکان میزان مصرف خود را به سطح الگو برسانند. چه بسا که آمار موجود گویای این است که اکنون نیز بسیاری از مشترکان به سطح الگو برگشته اند که امیدواریم این روند ادامه داشته باشدوی در پاسخ به این سوال که آیا ممکن است از مشترکی تعرفه را بدون هیچ یارانه ای اخذ کنید، گفت: فعلا چنین برنامه ای در دستور کار نیست ولی همین رشدی که طبق قانون اخیر انجام شده یک پیام است که مشترکان الگوی مصرف را رعایت کنندوی در پاسخ به سوال ایسنا مبنی بر اینکه آیا چنین برنامه ای را برای آب نیز در نظر گرفته اید، گفت: برای آب هنوز آئین نامه ای در دولت تصویب نشده اما مدل و الگوی آب نیز به همین شکل است و کسانی که با الگو مصرف می کنند هیچ گونه رشد قیمتی را تجربه نخواهند کردوی با اشاره به توافق وین و تاثیر آن در برنامه های نیروگاهی گفت: برنامه هایی که برای توسعه بخش آب و برق تدوین کرده ایم، با توافق یا بدون توافق نسبت به آن متعهد هستیم. ۳۵ هزار مگاوات نیروگاه را طی چهار سال احداث خواهیم کرد که در حال حاضر اغلب این واحدها در مراحل مختلف پیشرفت قرار دارند و عملیاتی اجرایی بخش قابل توجهی نیز استارت خورده اســـت.وی با تاکید بر اینکه این نیروگاه ها در چارچوب توافق ما با صنایع کشور و توسعه نیروگاه های تجدیدپذیر هستند گفت: چه توافق بشود و چه توافق نشود، متعهد به اجرای این برنامه هستیم و نیروگاه ها را وارد مدار می کنیم.وی با اشاره به آخرین وضعیت اجرای طرح کنتورهای هوشمند برق نیز گفت: این طرح در حال انجام است و از اول مهر ماه ۱۴۰۱ به صورت اقساطی هزینه آن از مشترکان دریافت می شودوی با اشاره به ظرفیت های ایران در حوزه احـــداث نیروگاه، گفت: نیروگاه های متعددی را در داخل و خارج از کشـــور ایجاد کرده ایم و به فراخور این شرایط باید برای تعمیرات نیروگاهی نیز امکاناتی را پیش بینی می کردیم که در این راستا شرکت تعمیرات نیروگاهی از دهه ۷۰ تاسیس شدوی افزود: بخش قابل توجهی از نیروگاه ها باید تعمیرات اساسی را انجام می دادند که یکی از شرکت های مطرح برای انجام این کار همین شرکت است. اکنون حدودا ۷۰ درصد بخش های نیروگاهی نیاز به تعمیرات داشتند که اکنون بیش از ۵۰ درصد تعمیرات آنها به پایان رسیده است. تعمیرات مابقی نیروگاه ها نیز تا خردادماه کامل می شود و تمام نیروگاه های کشور آماده تولید با حداکثر ظرفیت خواهند بود.محرابیان همچنین درباره بارش‌های اخیر و تاثیر آن بر جبران کم‌آبی‌ها گفت: بارش‌ها در سراسر کشور به طور متوسط در حد نرمال بوده ولی در برخی نقاط مثل کرمان، جنوب سیستان، هرمزگان، بوشهر و بیش از نرمال بوده البته در برخی نقاط نیز کمتر از نرمال بوده است.

علاج قیمت بالای نفت، قیمت بالاتر است!

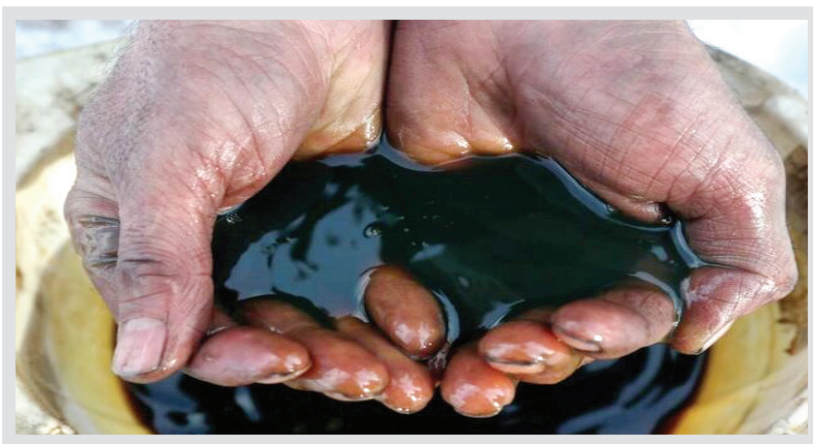

تولیدکنندگان نفت از ابتدای ســال ۲۰۲۲ تاکنون رشد حداکثر ۲۰ درصدی قیمتها را تجربه کرده اند که مشوق سرمایه گذاری بیشـــتر در بخش بالادســـتی و تولید بالاتر خواهد بود.به گزارش ایسنا، عوامل بنیادین و ژئوپلیتیکی باعث شده اند قیمتهای نفت از ابتدای ســال ۲۰۲۲ به میزان ۲۰ درصـــد افزایش پیدا کند و به بالاترین رکورد از پاییز ســال ۲۰۱۴ صعود کند. قیمت بالای ۹۰ دلار در هر بشـــکه بیش از ۶۰ درصد بالاتر از قیمت مشاهده شده در مدت مشابه ســال ۲۰۲۱ است و بسیاری از تحلیلگران می گویند طولی نخواهد کشـــید که نفت از مـــرز ۱۰۰ دلار در هر بشـــکه عبور می کند.غولهای نفتی و کشورهای تولیدکننده نفت اوپک پلاس از مزایای صعود قیمتهای نفت بهره مند شـــده و جریان نقدینگی و سود فربه و درآمدهای نفتی دولتی را تجربه می کنند. اگرچه این مزایای خـــوب قیمتهای بالای نفت بدون شک برای فاینانس ابرغولهای نفتی، اعضای اوپک و روسیه مثبت اســـت اما بازار در این فکر است که در چه قیمتی، نابودی تقاضا اســـتارت می خورد.در چنین مقطعی با توجه به عرضه بســـیار محـــدود نفت، قیمتهای نفت بالای ۹۰ دلار و احتمالا ۱۰۰ دلار در هر بشکه می تواند یکی از معدود علاجها برای قیمتهای بالای نفت در میان مدت باشـــد. در بلندمدت، نفت ۹۰ دلاری یا ۱۰۰ دلاری باعث ســـرمایه گذاریهای بالادستی بیشتر می شود که در دو ســـال گذشته نســـبت به بهبود تقاضا در پساکرونا، به شدت ناکافی بوده اند.نفت ۱۰۰ دلاری می تواند علاج قیمتهای بالای نفت باشـــد. با این حال ممکن است پیش از این تولیدکنندگان تحت تاثیر قیمتهای بالا، ســـرمایه گـــذاری در تولید را تقویت کنند، رشـــد تقاضا به دلیل قیمتهای بالا آهسته شود.تحلیلگران شرکت «انرژی اســـپکتس» هفته گذشته در یادداشتی نوشتند: تنهـــا راه برای متوازن کردن بازار در میان مدت، قیمتهای بالای نفت است تا رشد تقاضا آهســـته شود. با این حال عرضه بیشتر نفت در حال حاضر چالش بیشـــتری در مقایسه با دوران پیش از شیوع کرونا دارد. به گفته تحلیلگران شرکت تحقیقاتی «ریستاد انرژی»، مســـائل محیط زیستی، اجتماعی و حاکمیتی و گذار به سوی سوختهای پاک برای غولهای انرژی بین المللی و همچنین انضباط مالی تولیدکنندگان نفت شـــیل آمریکا با محدودیتهای زنجیره تامین، کمبود نیروی کار و هزینه تورم دست به دست هم داده اند. نفت ۱۰۰ دلاری ممکن اســـت در تئوری باعث افزایش تولید نفت آمریکا شود اما محدودیتهای زنجیره تامین و و هزینه بالای استخراج نفت شیل، احتمالا رشد تولید را ملایمتر می کند. سرمایه گذاری جهانی در عرضه نفت در سال ۲۰۲۱ در مقایسه با ســـال ۲۰۲۰ افزایش یافت و انتظار می رود امســـال هم رشد کند. با این حال همه موسسات پیش بینی کننده می گویند این سرمایه گذاریها همچنان پایینتر از سطح پیش از دوران پاندمی ویروس کرونا هستند. غولهای نفتی سرمایه گذاریهای اکتشاف را چندان افزایش نداده اند و صنعت نفت شیل آمریکا هم برای حفظ تولید به افزایش ســـرمایه گذاری نیاز دارد. طبق گزارش اژانس بین المللی انرژی، سهم غولهای نفتی از مجموع هزینه بالادستی اکنون ۲۵ درصد در مقایســـه با ۴۰ درصد در اواسط دهه ۲۰۱۰ اســـت.برخلاف غولهای نفتی، شـــرکتهای ملی نفت به خصوص ادنوک ابوظبی و آرامکوی ســـعودی سرمایه گذاری بیشتری در تولیـــد جدید انجام می دهند تـــا ظرفیت تولید خود را به میزان یک میلیون بشکه در روز تا پایان دهه جاری بالا ببرند.با این حال در کوتاه مدت عوامل بنیادین به این اشـــاره می کنند که عرضه از بهبود تقاضا عقب مانده و قیمتهای نفت را بالاتر برده اســـت و بحران اوکراین که تهدید اختلال عرضه نفت روسیه را برانگیخته، رشد قیمت را تشدید کرده است.به گفته تحلیلگران، علاج کوتاه مدت قیمتهای بالای نفت این اســـت که به نقطه ای برسند که تقاضا را تحت تاثیر قرار دهند اما به نظر می رسد فعلا به چنین مرحله ای نرسیده اند.در سیکلهای قبلی افزایش قیمت، نفت ۸۰ دلاری باعث شد کشورهای مصرف کننده نفت از تولیدکنندگان بخواهند تولیدشـــان را بالا ببرند. بازار این مراحل را پشـــت سر گذاشـــته و تولیدکنندگان اوپک پلاس به درخواستها برای تولید بیشـــتر نفت توجهی نکرده و سیاست تولید خود را تغییر نداده انـــد. تولیدکنندگان معدودی هم ظرفیت مازاد تولید کافی برای جبران کمبود عرضه تولیدکنندگان دیگر دارند.بر اساس گزارش اویل پرایس، تحلیلگران در روزهای اخیر به شبکه سی ان بی سی گفتند: قیمت هر بشـــکه نفت ممکن است امسال به ۱۰۰ دلار و حتی بالاتر از آن صعود کند. مایکل تران، استراتژیســـت کالا در شرکت «آر بی سی کپیتال» در این باره نوشت: قیمت نفت بالاتر خواهد رفت تا به سطحی برسد که باعث از بین رفتن تقاضا شود.

اوضاع آبی سدها مناسب نیست

آمار دفتر اطلاعات و داده‌های آب کشور نشان می‌دهد، با سپری شدن ۱۵۰ روز از سال آبی تا ۳۰ بهمن‌ماه (سال آبی ۱۴۰۱-۱۴۰۰) مجموع حجم ذخایر آب در مخازن سدهای کشور به حدود ۱۱.۳۲ میلیارد مترمکعب رسیده که نسبت به مدت مشابه سال آبی گذشته بیانگر ۲۰ درصد کاهش است.به گزارش ایسنا، بررسی وضعیت ورودی سدهای کشور نشان می‌دهد، میزان حجم ورودی‌های سال آبی جاری کاهشی معادل ۱۵ درصد نسبت به مدت مشابه سال آبی گذشته دارد، اما با توجه به اینکه ذخایر برفی سال جاری تاکنون نسبت به سال قبل بیش از دو برابر بوده که ذوب برف در ماه‌های آتی باعث رشد ورودی به سدها خواهد شد. میزان پرشدگی سد زاینده‌رود در استان اصفهان، سدهای استان تهران، سدهای حوضه آبریز دریاچه ارومیه و ســـدهای استان خوزستان در شرایط فعلی به ترتیب حدود ۱۰، ۱۷، ۳۵ و ۴۹ درصد بوده و با توجه به بارش‌های مناسب جنوب کشور در سال جاری، سدهای استان هرمزگان تقریبا در شرایط پرشدگی کامل قرار دارند.

داریوش مختاری - کارشناس مدیریت منابع آبی با اشاره به فقر آبی در ایران، به ایسنا گفت: شرایط منابع آبی کشور مطلوب نیست و باید راه چاره ای برای آن اندیشیده شود، چراکه در غیر این صورت شاهد مهاجرت های داخلی خواهیم بود.
وی با بیان اینکه وضعیت منابع آبی در هر دو بخش سطحی و زیرزمینی مورد قبول نیست، اظهار کرد: فاصله بین کم آبی‌های خطرناک در هر سال، بیشتر و بیشتر می شود و معنای این وضعیت، پاسخگو نبودن جیره بندی‌ها برای تامین آب منازل و در نتیجه، گام گذاشتن‌های آغازین در مسیر خالی از سکنه شدن تدریجی در بخش های مختلف کشور است.این کارشناس ارشد مدیریت منابع آبی با بیان اینکه در چنین شرایطی، راهکارهای حوزه صرفه‌جویی، واقع‌بینانه‌ترین راهکار بوده، این در شرایطی است که قانون توسعه و بهینه سازی مصرف آب شهری (مصوب اسفند ۱۳۹۵) همچنان معطل مانده است، گفت: پرهیز از بارگذاری‌های بیشتر نیز می‌تواند کمک کند.مختاری با تاکید بر اینکه برون‌رفت از بحران فزاینده آب و محیط زیست، با هشدار دلسوزانه و شعارگرایی دست‌یافتنی نیست، باید عمل کرد، گفت: پیامدهای اجتماعی امروز ناشی از کم آبی را باید در مدیریت نادرست منابع آب جست و جو کرد و باید راه حلی مناسب برای آن اندیشیده شود و نباید با تصمیمات عجولانه شرایط را بدتر کرد.

گزیده خبر

بازدید مدیر کل دیوان محاسبات کردستان از سد ژاوه

مدیر عامل شـــرکت آب منطقه‌ای کردستان به همراه مدیرکل دیوان محاسبات اســـتان از تصفیه خانه فاضلاب سنندج و سد ژاوه بازدید بعمل آوردند،به گزارش روابط عمومی شرکت آب منطقه‌ای کردستان این بازدید با هدف بررسی وضعیت ارتقاء و نحوه فعالیت تصفیه خانه فاضلاب سنندج، هدایت و جداسازی آب‌های سطحی از فاضلاب ورودی این آب‌ها به تصفیه خانه و انتقال آب سد ژاوه به قروه و دهگلان، با حضور مدیرکل دیوان محاسبات، مدیر عامل شرکت آب منطقه‌ای، مدیر عامل شرکت آبفای کردستان، مهندس شانظری مدیر پروژه‌های شرکت آب و نیرو در استان و برخی از مسئولان برگزار شد.

معاون خدمات مشترکین و درآمد آبفای استان اصفهان خبر داد؛

واگذاری نزدیک به ۱۹۶۰۰ انشعاب آب به متقاضیان جدید در ۱۰ ماهه ۱۴۰۰

معاون خدمات مشترکین و درآمد آبفای استان اصفهان می گوید: در ۱۰ ماهه نخســـت امسال ۱۹ هزار و ۵۹۳ انشـــعاب جدیـــد آب و ۱۲ هزار ۵۱۶ انشـــعاب جدید فاضلاب به متقاضیان واگذار شـــده است. سید محسن صالح افزود: با احتســـاب انشـــعابات جدید، تعداد کل انشـــعابات واگذار شده در ۹۸ شـــهر و ۹۴۹ روستای تحت پوشش شرکت آب و فاضلاب استان اصفهان به ترتیب به یک میلیون و ۴۳۲ هزار و ۲۰۶ انشعاب آب و ۷۲۸ هزار و ۸۶۳ انشـــعاب فاضلاب رسید. وی در عین حال آحاد انشعابات آب واگذار شده را دو میلیون و ۴۱۰ هزار و ۱۵۸ واحد و آحاد انشعابات فاضلاب واگذار شـــده را یک میلیون و ۵۴۰ هزار و ۱۸۱ واحد اعلام کرد و گفت: ممکن است به ازای هر انشعاب واگذار شده، چند واحد از یک انشعاب استفاده کنند و به همین دلیل همواره تعداد آحاد بیشتر از تعداد انشعابات است. معاون خدمات مشترکین و درآمد آبفای اســـتان اصفهان در عین حال از کشف ۵۸۴ انشعاب غیرمجاز آب و فاضلاب تا پایان دی ماه امسال خبر داد و گفت: با پیگیری های به عمل آمده تا کنون ۲۹۹ انشـــعاب تعیین تکلیف شده و بقیه در حال سپری کردن مراحل قانونی خود هستند.

طراحی و ساخت قطعات اکسترکشن پمپ و سی دبلیو پمپ در نیروگاه بندرعباس

مدیرعامل نیـــروگاه بندرعباس از طراحی و ســـاخت قطعات اکسترکشن پمپ و سی دبلیو پمپ در راستای رفع موانع تولید خبر داد. به گزاری روابط عمومی شرکت مدیریت تولید برق هرمزگان حسین سلیمی عنوان کرد: باتوجه به تحریم های اعمال شـــده از سوی کشورهای غربی، امکان تهیه قطعات و خرید از شـــرکت تولید کننده میسر نبود . لذا برای دســـتیابی به قطعات یدکی و امکان تعمیر پمپهای معیوب ،نسبت به طراحی و ساخت در کشـــور برای اولین بار اقدام شد .مدیرعامل نیروگاه بندرعباس افزود: به دلیل اهمیت بالای دمای کارکرد ســـیم پیچ الکتروموتورهای شش کیلوولت عمودی در طول عمر مفید این الکتروموتورهای حســـاس، بازطراحی و ساخت قطعات این الکتروموتورها توسط متخصصان نیروگاه آغاز و پس از طراحی و تولید نمونه اولیه به مرحله تولید رسید و در مرحله بعد بر روی تمامی واحدها به تناسب نیاز نصب شد.اضافه می‌شود: با طراحی و ساخت این قطعات که شامل فیلترهای هوای اکسترکشن پمپ و سی دبلیو پمپ ، شافتها و بوش‌های برنجی می‌شود.

آگهی ابلاغ کارگاه/شرکت پیمانکاری شرکت مدیریت احداث

باتوجه به درخواست بازنشستگی پیش از موعد آقای عباس هاشمی پور در کارهای سخت و زیان آور که در جلسه کمیته بدوی استانی مورخ ۱۴۰۰/۱۱/۳ این اداره کل مطرح شده ، شغل کارگر ساده از تاریخ ۸۱/۹/۱ لغایت ۸۲/۱۰/۳۰ مورد تایید قرار گرفته است. لذا مطابق با تبصره ۵ ماده ۸ تصویب نامه هیئت محترم وزیران، رأی مذکور ظرف مدت ۱۵ روز اداری از تاریخ ابلاغ نامه با ارائه تقاضای کتبی (فرم شماره ۴) قابل تجدید نظر خواهی می باشد و در غیر این صورت رأی مذکور قطعی و لازم الاجراست.

اداره کل تعاون ، کار و رفاه اجتماعی استان بوشهر

آگهی ابلاغ کارگاه/شرکت پاکیزه گستر

باتوجه به درخواست بازنشستگی پیش از موعد آقای خضر بهزادی خورموجی در کارهای سخت و زیان آور که در جلسه کمیته بدوی استانی مورخ ۱۴۰۰/۱۱/۲۴ این اداره کل مطرح شده ، شغل کارگر باغچه (باغبان)از تاریخ ۸۵/۹/۱ لغایت ۸۷/۳/۳۱ و شغل کارگر فضای سبز از تاریخ ۸۷/۴/۱ لغایت ۸۸/۲/۳۱ مورد تایید قرار گرفته است. لذا مطابق با تبصره ۵ ماده ۸ تصویب نامه هیئت محترم وزیران، رأی مذکور ظرف مدت ۱۵ روز اداری از تاریخ ابلاغ نامه با ارائه تقاضای کتبی (فرم شماره ۴) قابل تجدید نظر خواهی می باشد و در غیر این صورت رأی مذکور قطعی و لازم الاجراست.

اداره کل تعاون ، کار و رفاه اجتماعی استان بوشهر

فـــراخوان خدمـــات مـــشاوره

نوبت دوم

اداره کل بنادر و دریانوردی استان سیستان و بلوچستان

اداره کل بنادر و دریانوردی استان سیستان و بلوچستان " بندر چابهار در نظر دارد استعلام ارزیابی کیفی ارائه خدمات مشاوره نظارت عالیه و کارگاهی پروژه تعمیر و نگهداری، ســـرویس های ادواری و اضطـــراری (PM ، EM) ابنیه، اماکن و محوطه های بندری و تاسیسات مکانیکی و شبکه فاضلاب اداره کل بنادر و دریانوردی استان سیستان و بلوچستان – بندر چابهار به شماره (۲۰۰۰۰۰۳۶۹۹۰۰۰۰۵۰) را از طریق ســـامانه تدارکات الکترونیکی دولت برگزار نماید. کلیه مراحل برگزاری فراخوان از دریافت و تحویل اسناد فراخوان تا تهیه فهرست مشاوران دارای صلاحیت، ارسال درخواست پیشنهاد (RFP)، ارائه پیشنهاد مشاوران و بازگشایی پاکت ها از طریق درگاه سامانه تدارکات الکترونیکی دولت (ستاد) به آدرس www.setadiran.ir انجام خواهد شد و لازم اســـت مشاوران در صورت عدم عضویت قبلی، مراحل ثبت نام در سایت مذکور و دریافت گواهی امضای الکترونیکی را جهت شرکت در فراخوان محقق سازند .
تاریخ انتشار فراخوان در سامانه ۱۴۰۰/۱۲/۲ می باشد .

مهلت زمانی دریافت اسناد فراخوان : ساعت ۰۰ : ۱۸ روز شنبه مورخ ۱۴۰۰/۱۲/۷ .
مهلت زمانی ارسال پاسخ فراخوان : ساعت ۰۰ : ۱۸ روز یکشنبه مورخ ۱۴۰۰/۱۲/۱۵ .
زمان بازگشایی اسناد : ساعت ۰۰ : ۰۹ صبح روز دوشنبه مورخ ۱۴۰۰/۱۲/۱۶ .

اطلاعات تماس دستگاه مناقصه گزار :
آدرس : چابهار - انتهای خیابان شهید ریگی - اداره کل بنادر و دریانوردی استان سیستان و بلوچستان - بندر شهید بهشتی ساختمان شماره یک .
تلفن : ۳۱۲۸۳۰۰۰- ۰۵۴ فاکس : ۳۵۳۲۱۴۱۴-۰۵۴
اطلاعات تماس سامانه ستاد جهت انجام مراحل عضویت در سامانه :
مرکز تماس : ۴۱۹۳۴-۰۲۱ دفتر ثبت نام : ۸۸۹۶۹۷۳۷ – ۸۵۱۹۳۷۶۸ – ۰۲۱
اطلاعات تماس دفاتر ثبت نام سایر استانها، در سایت سامانه (www.setadiran.ir) بخش ثبت نام / پروفایل تامین کننده / مناقصه گر موجود است .

مدیرعامل شرکت گاز استان:

بخش عمده ای از گازبهای واحدهای صنعتی آذربایجان شرقی تقسیط می‌شود

آذربایجان شـــرقی – شـــیعه نواز: مدیرعامل شـــرکت گاز آذربایجان شـــرقی با تشـــریح آخرین وضعیـــت گاز بها در ماه‌های پایانی امســـال و ابتدای ســـال آینده گفت: بخش عمده ای از بدهی مصرفی گاز بهای صنایع تقسیط می‌شود. ســـیدرضا رهنمای توحیدی در نشستی با مدیران سازمان صمت آذربایجان شـــرقی با اشاره به ارائه مشـــوق به واحدهایی که مصرف خود را کاهـــش داده اند، گفت: کاهش میزان مصرف گاز ۴۱ واحـــد تولیدی را در بر می گیرد. وی با اشـــاره به اینکه عقد قرارداد گازرســـانی به ۱۳۲ واحد صنعتی عمده، جزو برنامه های مصوب ســـال ۱۴۰۰ بوده است، گفت: با عقد قرارداد با ۱۳۷ واحد صنعتی عمده در ۹ ماه از ســـال جاری، عملکـــردی فراتر از تعهدات در این بخش داشـــته ایم.وی با اشاره به اینکه این موضوع به رغم محدودیت اعمالی به دلیل اوج مصرف بخش خانگی در فصول سرد سال محقق شده است، افزود: از تمامی ظرفیت های موجود در تأمین گاز بخش های زیرساختی که نقش مهمی در توسعه پایدار و ارتقای بخش اقتصادی استان خواهد داشت، بهره خواهیم جست. رئیس سازمان صنعت، معدن و تجارت آذربایجان شرقی هم گفت: هر برنامه و اقدامی باید به نفع تولید ختم شـــود و بر این اساس در پیگیری موضوعات مرتبط با تولید با هیچ نهاد و ارگانی تعارف نداریم.

مدیر امور آبفا ساری منصوب شد

طی حکمی از سوی مدیر عامل شرکت آبفا مازندران، مدیر این امور در شهرســـتان ســـاری به مدت دوسال منصوب و معرفی شد.مهندس بهزاد برارزاده مدیر عامل شرکت با ابلاغ حکمی ، محمود طالبی را به عنوان مدیر امور آب و فاضلاب ســـاری منصوب کرد.در این حکم وی به مدت دوســـال به عنوان مدیر امور آب و فاضلاب شهرســـتان ســـاری با بخشهای ششگانه مرکزی ، رودپی شمالی، رودپی جنوبی ،دودانگه، چهاردانگه وکلیجانرستاق منصوب و مشغول به کار شـــد.گفتنی است وی مدرک فوق لیسانس مدیریت کاربردی دارد و پیش از این مدیر دفتر تشکیلات،آموزش و منابع انسانی در حوزه معاونت منابع انسانی و تحقیقات شرکت بوده است.

رئیس مرکز پژوهش‌های اتاق ایران:

ایران در اولویت تجاری هیچ یک از همسایگان قرار ندارد

رئیس مرکز پژوهش‌های اتاق ایران گفت: ایران خود را به ۶ درصد تجارت جهانی محدود کرده است و متأسفانه در اولویت تجاری هیچ‌یک از کشورهای همسایه قرار ندارد.به گزارش خبرنگار مهر، محمد قاسمی دیروز در نشست هیات نمایندگان اتاق بازرگانی ایران اظهار کرد: جایگاه ایران در دیپلماسی اقتصادی همسایگان برای ایران مهم است زیرا در حال حاضر همسایگان مهم‌ترین کشورهای هدف تجاری هستند و باید بدانیم که این مهم روی وضعیت کسب‌وکار کلیه بنگاه‌های اقتصادی اثر دارد. اگر قرار دادن این کشورها به‌عنوان اولویت مهم است باید بدانیم که آیا این کشورها هم ایران را در اولویت خود قرار دادند. در واقع باید بدانیم که رویکرد آنها نسبت به ایران چیست.رئیس مرکز پژوهش‌های اتاق ایران اعلام کرد: با نگاهی اجمالی به ساختار سیاست‌های تجاری و داخلی کشورهایی چون روسیه، ترکیه، افغانستان، پاکستان و عراق می توان گفت که همه کشورهای همسایه‌های ایران سهم ۶ درصدی در تجارت جهانی دارند؛ اما جایگاهی در مدیریت اقتصاد جهانی ندارند و این روند در ۷۰ سال اخیر تغییری نکرده است.وی تاکید کرد: در محیط همسایگی ایران همه کشورها با تمرکز بر داخل حکمرانی می‌کنند و اتحادیه‌های شکل گرفته در منطقه مانند اکو، شانگهای، اوراسیا و غیره موفقیتی نداشته اند.قاسمی ادامه داد: کشورهای همسایه اسناد راهبردی صادراتی بلندمدت خود را منتشر کرده و در هیچ‌کدام از این اسناد، ایران در اولویت تجاری قرار ندارند.
رئیس مرکز پژوهش‌های اتاق ایران گفت: ایران خود را به ۶ درصد تجارت جهانی محدود کرده است و متأسفانه در اولویت تجاری هیچ‌یک از کشورهای همسایه قرار ندارد. از طرف دیگر تمام این کشورها دنبال پیوستن به زنجیره‌های ارزش جهانی دیگری هستند؛ از این رو دولت باید متناسب با این شرایط، سیاست‌های خود را تغییر دهد و در پی سیاست‌های جایگزین باشد.

عضو اتاق بازرگانی ایران:

قیمت دارو با دستور پایین نمی آید

عضو هیات نمایندگان اتاق بازرگانی ایران معتقد است اصرار برای پایین نگه داشتن دستوری قیمت دارو نه تنها راه به جایی نخواهد برد که موجب تضعیف این صنعت نیز می‌شود.به گزارش ایسنا، هاله حامدی‌فر در نشست هیات نمایندگان اتاق بازرگانی ایران اظهار کرد: ما باید میان دو موضوع به دقت تفکیک قائل شویم این‌که دارو با قیمت پایین در اختیار مردم قرار گیرد با داروی ارزان‌قیمت متفاوت است. در این تردیدی وجود ندارد که دولت باید تلاش کند قیمت نهایی دارو که به دست مصرف کننده می‌رسد پایین بیاید، اما برای این موضوع نمی‌توان تمام فشار را بر تولید کننده وارد کرد.وی با اشاره به مشکلاتی که تولید کنندگان حوزه دارو در سال‌های گذشته با آن مواجه بوده‌اند، بیان کرد: متاسفانه اصرار بر قیمت‌گذاری دستوری باعث شده تولید کنندگان داخلی دارو با فشار زیادی مواجه شوند و از این فرآیند آسیب ببینند. در کنار آن این‌که تلاش کنیم با دستور قیمت را پایین بیاوریم در نهایت تاثیر خود را در سطح تحقیقات و در نهایت کاهش کیفیت نشان می‌دهد.عضو هیات نمایندگان اتاق بازرگانی ایران با بیان این‌که یارانه دارو باید در انتهای زنجیره تزریق شود، اظهار کرد: یکی از اصلی‌ترین موضوعاتی که در سال‌های گذشته از سوی فعالان اقتصادی به آن اشاره شده بحث نحوه حمایت از صنعت دارو است در صورتی که این حمایت در حلقه پایانی و برای مصرف کننده نهایی اجرایی شود مزیت‌های خاص خود را خواهد داشت.حامدی‌فر ادامه داد: در سال‌های گذشته اصرار بر تزریق یارانه دارو به ابتدای زنجیره تولید موجب فشارهایی بر تولید کنندگان شده و این موضوع در نهایت به ضرر صنعت داروی کشور خواهد شد.وی با بیان این‌که در حال حاضر حدود ۹۷ درصد از مصرف دارویی کشور در داخل تولید می‌شود، خاطر نشان کرد: هر اتفاقی که در حوزه سیاست‌گذاری‌ها و برنامه ریزی‌های اقتصادی بیفتد باید در نظر داشته باشیم که تولید کنندگان این ۹۷ درصد باید در اولویت سیاست گذاری باشند و نباید به آنها آسیبی وارد شود.

هشدار سازمان ملل درباره کاهش تجارت جهانی در سال ۲۰۲۲

سازمان ملل هشدار داد که تجارت جهانی کالا و خدمات در سال جاری میلادی پس از رکورد خود در سال ۲۰۲۱ و بازگشت به سطح قبل از همه گیری کرونا، کاهش خواهد یافت.به گزارش خبرگزاری تسنیم به نقل از عرب نیوز، سازمان ملل هشدار داد که تجارت جهانی کالا و خدمات در سال جاری میلادی پس از رکورد خود در سال ۲۰۲۱ و بازگشت به سطح قبل از همه گیری کرونا، کاهش خواهد یافت.بر اساس گزارش کنفرانس تجارت و توسعه سازمان ملل متحد، ارزش تجارت جهانی در سال ۲۰۲۱ به رکورد ۲۸,۵ تریلیون دلار رسید که ۲۵ درصد نسبت به سال قبل و ۱۳ درصد نسبت به سال ۲۰۱۹ یعنی قبل از شیوع بیماری همه گیر کووید-۱۹ افزایش نشان می‌دهد. این سازمان با نگاهی به آینده، پیش‌بینی می‌کند که رشد در سه ماهه اول سال ۲۰۲۲ کند می‌شود و ارزش تجارت را در سطوحی مشابه با سه ماه آخر سال ۲۰۲۱ حفظ می‌کند.بر اساس این گزارش، ادامه تورم قیمت‌ها در ایالات متحده و نگرانی‌های مربوط به بخش املاک و مستغلات چین به عنوان دلایل این تحلیل اعلام شده‌اند. در این گزارش آمده است: از آنجایی که این روندها احتمالاً کاهش می‌یابد، انتظار می‌رود روند تجارت بین‌الملل در طول سال ۲۰۲۲ عادی شود.در حالی که بیشترین رشد تجارت جهانی در نیمه اول سال ۲۰۲۱ صورت گرفت، پیشرفت در نیمه دوم سال ادامه یافت.این گزارش نشان داد که پس از سه ماهه سوم سال گذشته میلادی که رشد تجارت نسبتاً کند بود در سه ماهه چهارم دوباره افزایش یافت، زمانی که تجارت کالا تقریباً ۲۰۰ میلیارد دلار افزایش یافت و به رکورد جدید ۵,۸ تریلیون دلار رسید.تجارت خدمات نیز ۵۰ میلیارد دلار افزایش یافت و به ۱,۶ تریلیون دلار رسید که اندکی بالاتر از سطح قبل از همه گیری در همان دوره محسوب می‌شود.

تا پایان پاییز ۱۴۰۰؛

۲۰ هزار میلیارد ریال تسهیلات تولید و اشتغال پرداخت شد

تهران- ایرنا- وزارت صنعت، معدن و تجارت اعلام‌کرد: بیش از ۲۰ هزار و ۶۴۶ میلیارد ریال تسهیلات تبصره ۱۸ (برنامه تولید و اشتغال) از آغاز سال ۱۴۰۰ تا پایان آذرماه به بنگاه‌ها و واحدهای تولیدی پرداخت شد.به گزارش ایرنا از آمارهای رسمی منتشره وزارت صنعت، معدن و تجارت، این میزان تسهیلات به ۲۳۷ بنگاه و واحد تولیدی در ۹ ماهه نخست ۱۴۰۰ پرداخت شده است.بر این اساس، از ابتدای فروردین تا پایان آذرماه امسال در مجموع یک‌هزار و ۷۷۸ واحد تولیدی برای دریافت تسهیلات برنامه تولید و اشتغال (تبصره ۱۸) ثبت نام کرده بودند.پراکندگی پرداخت این تسهیلات در ۳۱ استان کشور و مناطق آزاد بوده است. در این بازه زمانی همچنین ۳۴ فقره معرفی به بانک برای دریافت بیش از پنج‌هزار و ۵۷۱ میلیارد ریال تسهیلات انجام شده است.به گزارش ایرنا، منابع تخصیصی تسهیلات تولید و اشتغال (تبصره ۱۸) در سه بخش تامین سرمایه در گردش مورد نیاز فعالان اقتصادی و کمک به نوسازی و جایگزینی ماشین‌آلات و طرح‌های که بیش از ۶۰ درصد پیشرفت فیزیکی دارند، پرداخت می‌شود.برنامه تولید و اشتغال (موضوع بند الف تبصره ۱۸ قانون بودجه کشور) از اسفند ماه ۹۷ پس از انعقاد تفاهم‌نامه و موافقت‌نامه مشترک وزارت صنعت، معدن و تجارت با سازمان برنامه و بودجه کل کشور، ابلاغ دستورالعمل‌های اجرایی مربوطه، انعقاد قرارداد عاملیت با بانک‌ها و پیاده‌کردن فرآیند اعطای تسهیلات از طریق سامانه بهین‌یاب وزارت صنعت وارد فاز اجرایی شد.سقف منابع مورد نیاز این برنامه ۲۰۱ هزار و ۲۹۹ میلیارد ریال تعیین شده است. صندوق توسعه ملی به همین منظور تاکنون طی سال‌های ۹۷ و ۹۸ به میزان ۵۵ هزار و ۲۰۰ میلیون ریال نزد بانک‌های عامل طرف قرارداد سپرده‌گذاری کرده که در تلفیق با منابع داخلی بانک‌ها (۵۰ درصد منابع صندوق و ۵۰ درصد منابع بانک‌ها)، منابع ایجاد شده برای پرداخت تسهیلات سرمایه در گردش و سرمایه ثابت به مبلغ ۱۱۰ هزار و ۴۰۰ میلیارد ریال رسیده است.پس از ابلاغ دستورالعمل اجرایی برنامه ذکر شده توسط وزارت صنعت، کمیته‌های بررسی و کارگروه‌های استانی تشکیل و اقدام‌های لازم به منظور ثبت درخواست متقاضیان تسهیلات و بررسی و معرفی واجدان شرایط به بانک‌های عامل در دستور کار قرار گرفت.بر اساس آمارهای رسمی وزارت صمت، تا پایان آذرماه امسال همچنین در قالب تامین مالی بنگاه‌های تولیدی کوچک، متوسط و طرح‌های نیمه‌تمام با پیشرفت بالای ۶۰ درصد در راستای اقتصاد مقاومتی در قالب پروژه رونق تولید، ۱۴ هزار و ۳۹۲ فقره ثبت‌نام انجام شد.

راهکار آلمان برای تقویت اقتصادی چیست؟

کابینه آلمان از بسته معافیت مالیاتی برای پشتیبانی از بازیابی حمایت می‌کند، این بسته تخفیف مالیاتی برای کارگران و مشاغل با هدف کاهش تاثیر همه‌گیری بر بزرگ‌ترین اقتصاد اروپا با محرک‌های تازه است.به گزارش ایسنا به نقل از رویترز، کریستین لیندنر، وزیر دارایی آلمان به خبرنگاران گفت: این بسته به عنوان کمک به تثبیت بهبود اقتصادی و کمک به تقویت اقتصاد است. اقتصاد آلمان سال گذشته را در وضعیت ضعیفی به پایان رساند و در سه ماهه چهارم ۰.۷ درصد کاهش یافت.چهارمین قانون معافیت مالیاتی کرونا شامل معافیت مالیاتی پاداش برای کارکنان مراقبتی تا مبلغ ۳۰۰۰ یورو و مجموعه‌ای از اقدامات تخفیف مالیاتی برای مشاغل در بسته‌ای است که در مجموع ۱۱ میلیارد یورو (۱۲.۵۱ میلیارد دلار) و تا سال ۲۰۲۵ ارزش دارد.دولت خواهان بسته جدید برای حمایت از بهبود است و این لایحه شامل مقرراتی است که به شرکت‌ها اجازه می‌دهد تا برخی از سرمایه‌گذاری‌ها را در سال ۲۰۲۲ سریع‌تر از مالیات‌های خود کسر و زیان‌ها را در مقابل سودهای قبلی به میزان بیشتری نسبت به قبل جبران کنند و در نتیجه مالیات سال‌های گذشته خود را کاهش دهند.

برگزیده شدن فولاد خراسان به عنوان واحد تولیدی نمونه‌ی کار استان

مجتمع فولاد خراسان عنوان واحد نمونه کار استان را در* سی و سومین جشنواره «امتنان»* احراز کرد.معاون منابع انسانی و امور اجتماعی مجتمع فولاد خراسان، با اعلام این خبر، گفت: فولاد خراسان امسال هم در میان واحدهای نمونه تولیدی در جشنواره امتنان، در میان برترین های استان قرار گرفت.فریدون صبوریان افزود: در آیین اختتامیه و تقدیر از واحدهای نمونه جشنواره استانی «امتنان» که با حضور معاون وزیر «تعاون، کار و رفاه اجتماعی» و مدیران کل «تامین اجتماعی خراسان رضوی» و «تعاون، کار و رفاه اجتماعی» استان برگزار شد، با توجه به کسب امتیازات بالا، لوح تقدیر و تندیس جشنواره، به مجتمع فولاد خراسان اعطا شد.به گفته‌ی موسی‌الرضا بهرامی، مدیر اداری و منابع انسانی فولاد خراسان، در این جشنواره که با هدف انتخاب و معرفی «کارگران»، «گروه‌های کار»و «واحدهای تولیدی» نمونه برگزار شد، واحدهای استانی نمونه در سه بخش یاد شده از مهرماه امسال در فرایند ارزیابی قرار گرفته بودند که خوشبختانه، بزرگ‌ترین قطب صنعتی شرق کشور نیز حائز شرایط عنوان واحد نمونه به‌خاطر فعالیت‌های صورت گرفته در طول سال ۱۴۰۰ شناخته شد.گفتنی است معاون منابع انسانی این شرکت به نمایندگی از کسری غفوری، مدیرعامل، لوح تقدیر و تندیس واحد نمونه را از مسکنی، معاون تعاون وزارت‌خانه دریافت کرد.

طراحی و ساخت دستگاه فشار داغ با نرخ کرنش ثابت در شرکت فولاد مبارکه

رئیس تحقیقات فرایندهای تولید شرکت فولاد مبارکه در حاشیه سومین جشنواره و نمایشگاه ملی فولاد ایران از طراحی و ساخت دستگاه فشار داغ با نرخ کرنش ثابت در شرکت فولاد مبارکه خبر داد.جمشاد جمشیدیان، رئیس تحقیقات فرایندهای تولید شرکت فولاد مبارکه در حاشیه سومین جشنواره و نمایشگاه ملی فولاد ایران اظهار کرد: دستگاه فشار داغ، دستگاهی با تکنولوژی پیشرفته است که برای اولین بار در مقیاس صنعتی، توسط دانشمندان و متخصصان داخلی در ایران بازطراحی و ساخته شده است. این دستگاه قادر است نرخ کرنش ثابت را در محدوده ۰,۰۰۱ بر ثانیه تا ۵ بر ثانیه به نمونه اعمال کند. معروف‌ترین شرکت سازنده دستگاه فشار گرم در جهان، شرکت GLEEBLE آمریکاست و به‌دلیل تحریم‌های فعلی، اجازه فروش آن به ایران داده نمی‌شود.وی بیان کرد: در راستای بومی‌سازی و جلوگیری خروج ارز از کشور، این دستگاه باعث صرفه‌جویی دلاری شده و مهم‌تر از آن در خروج ارز از کشور مؤثر بوده و بی‌نیازی از واردات این محصول حاصل شده است.رئیس تحقیقات فرایندهای تولید شرکت فولاد مبارکه گفت: ازآنجاکه واحد متالورژی و فرایندهای تولید شرکت‌های تولیدکننده فولاد برای طراحی مواد جدید به بررسی رفتار کارپذیری و پدیده‌های بازگشت دینامیکی و استاتیکی این مواد قبل از نورد گرم نیاز دارند، بنابراین ساخت این دستگاه به کمک دستگاه پیچش داغ که قبلا توسط متخصصین داخلی ساخته شده است، گام بلندی به‌سوی تحقق اهداف استراتژیک شرکت فولاد مبارکه در زمینه طراحی و تولید محصولات جدید است.جمشیدیان تصریح کرد: توانایی‌های دیگر این دستگاه که می‌تواند مورداستفاده اساتید دانشگاه، دانشجویان و محققان سراسر کشور قرار گیرد عبارت‌اند از طراحی سیکل ترمومکانیکال فرایند نورد گرم و فورج ورق و مقاطع، تعیین ظرفیت موردنیاز برای غلتک‌های نورد، بهینه‌سازی خط نورد گرم شامل نیروی موردنیاز، زمان بین‌پاسی، بهینه‌سازی ساختارهای متالورژیکی در محصولات تولیدی، امکان مطالعه گستره وسیعی از آلیاژها شامل آلیاژهای دما بالا نظیر سوپرآلیاژها و فولادهای نسوز، قابلیت ایجاد محدوده وسیعی از پارامترهای فرایندی شامل دما، نرخ کرنش و تنش اعمالی، امکان انجام تست مشابه دیلاتومتری جهت تشخیص دمای استحاله، امکان طراحی آلیاژهای کارپذیر.

امدادخودروایران موفق به دریافت ۴ گواهینامه بین‌المللی ایزو شد

شرکت امدادخودروایران با طی کردن تمامی مراحل ممیزی موفق به کسب ۴ گواهینامه بین‌المللی ایزو شد.با توجه به ارزیابی انجام گرفته، امدادخودروایران، موفق به اخذ ۴ گواهینامه بین‌المللی ایزو با عناوین مدیریت کیفیت، مدیریت مرکز تماس با مشتری، مدیریت سنجش رضایت مشتریان و مدیریت رسیدگی به شکایات شد.به گزارش ارتباطات امدادخودروایران، فاطمه افشار مدیر برنامه‌ریزی و مطالعات استراتژیک در این باره گفت: آخرین گواهینامه دریافتی در شرکت امدادخودرو ایران مربوط به سال ۱۳۹۷ بوده که با برنامه ریزی و تلاش صورت گرفته، موفق به اخذ ۴ گواهینامه بین‌المللی ایزو در سال ۱۴۰۰ شده است.وی افزود: امدادخودرو ایران با هدف ارتقای سطح خدمت‌رسانی به مشتریان، از جمله نخستین شرکت‌هایی است که در این ارزیابی موفق به دریافت گواهینامه بین‌المللی ایزو «مدیریت مرکزتماس با مشتری» برای مرکزپاسخگویی خود شده است.

با حضور داوران برتر قرآنی صورت گرفت:

برگزاری اختتامیه دوازدهمین جشنواره قرآنی سایپا

دوازدهمین جشنواره قرآنی ویژه پرسنل و خانواده های گروه خودروسازی سایپا به کار خود پایان داد و برندگان این جشنواره مشخص شدند.به گزارش سایپانیوز، دوازهمین جشنواره قرآنی ویژه پرسنل و خانواده های کارکنان گروه خودروسازی سایپا در رده های سنی نوجوان، جوان و بزرگسال با تلاش مرکز ارتباطات و امور بین الملل و انجمن اسلامی گروه سایپا و با حضور داوران برتر قرآنی کشور برگزار شد و پس از بررسی آثار، برگزیدگان این جشنواره معرفی شدند.این جشنواره در رشته های قرائت(تحقیق)، ترتیل، اذان و حفظ در دو بخش برادران و خواهران به صورت مجازی و نهج البلاغه، تدبر در قرآن و جدول قرآنی، برگزار شد.داوری این جشنواره به عهده استادان مطرح رشته های قرآنی کشور بود و در بخش مجازی جشنواره در قسمت آقایان، حجت الاسلام علی رجبی و حاتم رجبی، در رشته حفظ، محمد کاکاوند و امیر حسین توحیدی در رشته قرائت و ترتیل و محمود متولی و مرتضی متولی در رشته اذان و در قسمت بانوان، خانم ها صریحی نژاد و شیرازی در رشته حفظ و خانم ها اسوار و بهاری در رشته قرائت و ترتیل به عنوان داوران برتر کشوری شرکت کنندگان را مورد ارزیابی قرار دادند.

حضور پررنگ شرکت گهرزمین در نمایشگاه بین‌المللی معدن

حضور پررنگ شرکت گهرزمین در نمایشگاه بین‌المللی معدن، صنایع معدنی، فرآوری مواد معدنی، ماشین آلات وتجهیزات وابسته سیستان و بلوچستان:
نمایشگاه بین المللی معدن، صنایع معدنی، فرآوری مواد معدنی، ماشین آلات و تجهیزات وابسته با حضور شرکت سنگ آهن گهرزمین از ۳ اسفندماه آغاز می‌شود. به گزارش روابط‌عمومی و امور بین‌الملل شرکت سنگ آهن گهرزمین، نمایشگاه بین المللی معدن، صنایع معدنی، فرآوری مواد معدنی، ماشین آلات و تجهیزات وابسته از ۳ لغایت ۶ اسفندماه سال جاری در محل دایمی نمایشگاه های بین المللی سیستان و بلوچستان با حضور شرکت سنگ آهن گهرزمین و جمعی از شرکت های معدنی و صنعتی مطرح برگزار خواهد شد. از همه فعالان عرصه صنعت و معدن و علاقمندان دعوت می شود در آخرین دستاوردهای شرکت سنگ آهن گهرزمین (غرفه A۳۲) مستقر در محل دایمی نمایشگاههای بین المللی سیستان و بلوچستان دیدار نمایند.ش

گزیده خبر

صمت پیشران، صمت تمدن ساز

(محسن احمدی مقدم)

بیانات رهبر معظم انقلاب در دیدار با مردم آذربایجان از ابعاد و زوایای گوناگون مورد تحلیل صاحب نظران قرار گرفته و خواهد گرفت اما آنچه که نگارنده در این یادداشت بر آن تأکید دارد، بخشی از سخنان ایشان در توصیه و سفارش به جوانانی است که دفتر حیات سیاسی و اجتماعی خود را در گام دوم انقلاب اسلامی تورق می کنند. «سفارش من به جوانهای عزیزمان این است که امروز ببینند دشمن در چه خطّی حرکت میکند، دشمن چه چیزی را هدف گرفته، نقطه‌ی مقابل آن را عمل کنند و حرکت کنند. با نگاه من، آن طور که بنده اوضاع را مشاهده میکنم، دشمن ملّت را هدف گرفته، افکار عمومی را هدف گرفته، فکر جوانها را هدف گرفته؛ میلیاردها دلار دارند خرج می کنند، در این اتاقهای فکرشان -به اصطلاح خودشان اتاقهای فکر و گروه‌های اندیشه‌ورز- دارند تلاش می کنند برای اینکه ملّت ایران را و بخصوص جوانها را از این راه برگردانند. و وسیله‌ای که آنها دنبال میکنند فعلاً دو وسیله است: یکی فشارهای اقتصادی است برای اینکه مردم را به تنگ بیاورند و از نظام اسلامی جدا کنند، یکی هم لجن‌پراکنی است؛ لجن‌پراکنی‌ها، دروغ‌پردازی‌ها، تهمت زدن‌ها،این دو وسیله در اختیار دشمن است برای جدا کردن مردم از نظام؛»به گواه تاریخ و بر اساس تجربه ۴۳ ساله انقلاب شکوهمند اسلامی، یکی از مهمترین و با ارزش ترین سرمایه های نظام و انقلاب اسلامی، اعتماد همراه با اعتقاد مردمی بوده است که در تمامی صحنه ها و عرصه ها و در برابر حجم گسترده ای از توطئه ها و خدعه هایی که هرکدامشان می توانست برای فروپاشی و اضمحلال یک انقلاب و یک حکومت در هر نقطه ای از جهان، کفایت داشته باشد، از هیچ چیز در مسیر حفظ نظام و ارزش های آن دریغ نکردند.به تعبیر رهبری معظم انقلاب این اعتماد همراه با اعتقاد از دو مسیر جنگ تمام عیار اقتصادی و عملیات های روانی پیچیده رسانه ای مورد هجمه بدخواهان قرار گرفته است. به عبارت دیگر با آسیب شناسی صحیحی که دشمنان این آب و خاک از علت العلل شکست تمامی اقدامات و ترفندها و دسیسه های ۴۳ ساله داشته اند، دو مقراض سخت افزاری و نرم افزاری اقتصادی و رسانه ای را جهت قطع سرمایه گرانبهای نظام اسلامی یعنی پشتوانه و پشتیبانی مردمی هدف قرار داده اند.ایشان با تأکید مستمر و مجدد بر ضرورت افزایش تلاش های درونی و تحرکات اقتصادی داخلی در مسیر خنثی سازی تحریم ها در کنار دیپلماسی فعال برای رفع تحریم های ظالمانه، در ادامه فرمایشاتی که در دیدار با فعالان عرصه تولید کشور داشتند، مجاهدان سنگر تولید و تجارت ایران را مخاطب قرار داده و همراهی آنان با مجاهدان تبیین در این مقطع حساس را موجب تداوم راه روشنی عنوان می کنند که تسریع در تحقق اهداف انقلاب یعنی تشکیل جامعه‌ی اسلامی در کشور و در نهایت رسیدن به تمدّن نوین اسلامی و تمدّن بزرگ اسلامی را به دنبال خواهد داشت.وزارت صنعت، معدن و تجارت در طلیعه دوره تحولی خود بر تاب آوری و بازدارندگی اقتصاد کشور تصریح کرده است و سیاستگذاری ها، راهبردها و برنامه های تحولی و کلان خود را بر این مدار تعریف کرده است.با تأمل در راهبردهای بخش صنعت، معدن و تجارت برای حرکت از وضعیت موجود به مطلوب در دولت سیزدهم که در راستای تحقق اهداف و چشم اندازهای این بخش مبتنی بر اسناد بالادستی مانند بیانیه گام دوم انقلاب، سیاست های کلی اقتصاد مقاومتی و سیاست گذاری های مربوط به نامگذاری های سالانه، ترسیم شده است، دغدغه جدی پیشگامان تولید و تجارت کشور یعنی خنثی سازی راهبرد بدخواهان نظام و انقلاب از دریچه فشارهای اقتصادی مشاهده می گردد. راهبرد هایی که شامل تمرکز بر اقتصاد دانش‌بنیان، تنظیم سودآوری فعالیت‌ها، گسترش تعاملات بین‌المللی و اصلاح ساختار حکمرانی در بخش صنعت، معدن و تجارت شده و در قالب نقشه راه مشخص عملیاتی و اجرایی می شود.بر مبنای این راهبردها تا کنون ۱۰۶ پروژه تحولی (۷۳ پروژه در اولویت اول، ۱۲ پروژه با اولویت دوم و ۲۱ پروژه با اولویت سوم) طراحی شده که اکثر آن‌ها فعال‌شده‌اند و طراحی آن ها به شکلی بوده است که حتی در صورت استمرار تحریم‌ها به هیچ وجه اجرایی شدن آن‌ها با مخاطره یا توقف مواجه نشود و اثرات اجرای آن ها برای عموم مردم عزیز ملموس باشد.اصلاح ساختار بازار کالاهای پایه از نخستین پروژه ها و برنامه های تحولی در سبد پروژه های مدیریت بازار وزارت صمت بود که در اواخر شهریور ماه، کاهش قیمت و ثبات بازار کالاهای پایه مانند سیمان و پس از آن فولاد را به همراه داشت. ثباتی که در هنگامه نوسانات ارزی کشور هم دچار خدشه نشد و نشانه امیدوارکننده ای از اجرای برنامه های خنثی کننده تحریم در وزارت صمت را بروز داد.افزایش قابل توجه صادرات کشور به میزان بیش از ۴۰ میلیارد دلار در ۱۰ ماهه سال جاری نشانه دیگری از تحقق راهبردهای خنثی کننده تحریم در جامعه تولید و تجارت کشور بود. افزایشی که از وعده وزیر صمت به مردم و نمایندگانشان در موعد رای اعتماد، بیشتر هم بود و با وجود تمامی معضلات و مشکلات ناشی از تداوم تحریم ها، محقق شد.دو مثال بالا نمونه ای از عینیت بخشی ملموس به کلان استراتژی تاب آوری و بازدارندگی اقتصادی مد نظر وزیر صمت در دوره تحولی را نمایان ساخت. استراتژی صحیحی که با تأکید مستمر وی بر انجام برنامه ریزی ها و اجرای پروژه های تحولی با قید استمرار تحریم ها همراه بوده و در مدت ۶ ماهه وزارت هیچگاه حتی در برابر سوال نمایندگان و نقد منتقدان، کوچکترین گریزی به تحریم و آثار تحریم نداشته و به نوعی متولیان و فعالان صنعتی، معدنی و تجاری کشور در بخش های دولتی و خصوصی را از بیان توجیهات تحریمی بر حذر داشته است. یعنی همان چیزی که در بیانات رهبری معظم انقلاب به اینگونه مطرح شد: «ببینند دشمن در چه خطّی حرکت می کند، دشمن چه چیزی را هدف گرفته، نقطه‌ی مقابل آن را عمل کنید و حرکت کنید».که البته در نامه وزیر صمت به ایشان نیز مورد تأکید قرار گرفته است:«بیانات حکیمانه و راهبردی حضرت‌عالی، سربازان شما را در وزارت صنعت، معدن و تجارت مصمم‌تر کرد تا با عزمی راسخ و اراده‌ای استوار، نسبت به اصلاح روش‌های حکمرانی و ساختارهای مدیریتی در راستای تحقق تمدن نوین اسلامی اقدام نموده و ضمن رفع کاستی‌های سال‌های اخیر، حرکت شتابان برای دستیابی به افق ترسیم شده در سند چشم انداز ۱۴۰۴ و تحقق آرمان‌های والای انقلاب اسلامی را دنبال نمایند».بررسی خط خبری رسانه های بیگانه و معاند که برای انقطاع مردم از نظام و انقلاب اسلامی، دروغ پردازی های مستمر و لجن پراکنی های مداوم را در دستور کار خود دارند نیز حاکی از برنامه ریزی ویژه آنان در جهت تخریب اقدامات و برنامه های تحولی وزارت صمت می باشد. به تعبیر دیگر وزارت صمت نه تنها در هجمه اقتصادی دشمنان در سنگر نخست مبارزه است بلکه در دایره فعالیت های پیچیده رسانه ای و در خط مستقیم تخریب اتاق های فکر و اندیشه ورزی آنان قرار دارد.تقلیل دستاوردهای وزارت صمت در ۶ ماه گذشته، شایعه پراکنی های مستمر در خصوص مدیران فعلی این وزارتخانه، القای تشکیک و تردید در نتایج برنامه ها و پروژه های تحولی، تقابلات رسانه ای با پویش هایی نظیر پویش خرید شفاف و بایکوت و سانسور خبری مواضع و اقدامات وزیر صمت، تنها گوشه ای از تلاش های این روزهای رسانه های معاندی است که به سفارش رهبر انقلاب می بایست در نقطه مقابل اهداف و خواسته های آنان حرکت کنیم.نگارنده معتقد است هوشیاری، توجه و تمرکز بهتر و بیشتر نخبگان سیاسی، اقتصادی و رسانه ای نسبت به اجرای برنامه های تحولی وزارت صمت می تواند بخش قابل توجهی از خدعه های امروز دشمنان و بدخواهان را خنثی نموده و افزایش اعتماد و اعتقاد مردم به نظام و انقلاب اسلامی را به دنبال داشته باشد. این توقع در کنار استقبال مدیران این وزارتخانه بزرگ در جهت پذیرش نقدها، پیشنهادات و آسیب شناسی برنامه ها و برنامه ریزی ها (حتی پروژه های در دست اجرا)، دستاوردهای ملموس بیشماری را برای عموم مردم عزیز به همراه خواهد داشت و صمت پیشران پیشرفت را در کنار صمت تمدن ساز متجلی خواهد کرد.

تکرار قصه سقوط بیت کوین ادامه دارد؟

فیزیکدانان بر این باورند که هرچه بالا رود، باید پایین آید و این موضوع درباره ارز دیجیتال پرمعامله جهان یعنی بیت کوین نیز درســت است. یک تحلیلگر برجسته ارزهای دیجیتال هشدار داد که بیت کوین ممکن است با کاهش اندک و افزایش احتمالی نرخ بهره در ماه مارس، به سطوح پایین‌تری سقوط کند.به گزارش ایسنا به نقل از نیوز، بیت کوین در ژانویه برای اولین‌بار از ماه جولای به کمتر از ۳۳ هزار دلار سقوط کرد و قیمت آن بیش از ۵۰ درصد در فروش کاهش یافت اما انتظار می‌رود با وجود شروع آشفته بیت کوین در سال ۲۰۲۲، به هدف صعودی ۲۰۰ هزار دلاری در نیمه دوم دست یابد.گزارش‌ها نشان داده است که بیت کوین در عملکرد خود بازتاب بازار سهام بوده است زیرا با این احتمال مواجه می‌شود که فدرال رزرو می‌تواند نرخ بهره را در اوایل ماه آینده افزایش دهد. به گزارش کوین دسک، بیت کوین در پایان سه ماهه چهارم سال گذشته به طور فزاینده‌ای با سهام مرتبط و زمانی که با چشم‌انداز انقباض بانک مرکزی مواجه شد، سقوط کرد. مجموع ارزش بازار جهانی ارزهای دیجیتالی در حال حاضر ۱.۹۶ تریلیون دلار برآورد می‌شـــود که این رقم نســـبت به روز قبل ۷.۵۹ درصد بیشتر شده است.در حال حاضر ۴۱.۲۶ درصد کل بازار ارزهای دیجیتالی در اختیار بیت کوین است. بیت کوین ۱۲ سال پیش توسط گروه گمنامی از معامله‌گران بر بستر بلاک‌چین ایجاد شد و از سال ۲۰۰۹ معاملات اولیه آن شکل گرفت.حجم کل بازار ارزهای دیجیتال در ۲۴ ساعت گذشته ۷۹.۳۴ میلیارد دلار است که ۹.۳۰ درصد افزایش داشته است. حجم کل در امور مالی غیر متمرکز در حال حاضر ۱۰.۲۲ میلیارد دلار است که ۱۲.۸۹ درصد از کل حجم ۲۴ ساعته بازار ارزهای دیجیتال است. حجم تمام سکه‌های پایدار اکنون ۶۱.۹۱ میلیارد دلار است که ۷۸.۰۲ درصد از کل حجم ۲۴ ساعته بازار ارزهای دیجیتال است.

وصول ۹۱.۶ درصد چک‌های مبادله شده

تعداد چک‌های وصولی به ۶ میلیون فقره رسید

در دی ماه سال جاری از کل تعداد و مبلغ چک‌های مبادله شده به ترتیب ۹۱.۶ درصد و ۸۸.۷ درصد وصول شده است.به گزارش ایبنا به نقل از روابط عمومی بانک مرکزی، در دی ماه ۱۴۰۰، تعداد چک های وصولی عادی در کل کشور حدود ۶ میلیون فقره چک و به ارزشی بیش از ۲۳۹۲هزار میلیارد ریال بوده است که نسبت به ماه قبل از نظر تعداد و مبلغ به ترتیب ۰.۱ درصد ۲.۸ درصد افزایش نشان می دهد.خاطرنشان می‌شود در ماه مورد اشاره، تعداد کل چک‌های مبادله ای در کشور به بیش از ۶.۵ میلیون فقره چک و به ارزشـی بالغ بر ۲۶۹۷ هزار میلیارد ریال رسید که نسبت به ماه قبل از نظر تعداد و مبلغ به ترتیب ۰.۲ درصـد و ۴.۴ درصد افزایش نشان می‌دهد.قابل تأکید است که در ماه یاد شده از کل تعداد و مبلغ چک های مبادلـه شـده بـه ترتیب ۸.۴ درصـد و ۱۱.۳ درصد برگشت داده شده است. درصد تعداد و مبلغ چک های برگشت داده شـده در آذرماه ۱۴۰۰ به ترتیب معادل ۸.۳ درصد و ۹.۹ درصد و در دی مـاه سـال ۱۳۹۹ بـه ترتیب برابر ۸.۰ درصد و ۱۱.۱درصد بوده است. در دی ماه ۱۴۰۰، درصد چک‌های جدید برگشـــتی حدود ۷.۵ درصد اســـت؛ این در حالی است که درصد چک‌های قدیم برگشتی برابر با حدود ۱۱.۲ درصد است. همچنین تعداد چک‌های جدید وصولی طی ماه مورد گزارش به بیش از سه میلیون و ۱۳۶ هزار رسید؛ در حالی که تعداد چک‌های قدیمی وصولی، بیش از دو میلیون و ۸۵۱ هزار فقره بوده است.

بازارهای برنده و بازنده منازعه اوکراین

حمله نظامی احتمالی روســـیه بـــه اوکراین بازارهای متعددی شـــامل گندم و انرژی و همچنین اوراق قرضه دلاری دولتی و داراییهای امن و ســـهام را تحت تاثیر قرار می دهد. به گزارش ایسنا رویترز در گزارشی به بررسی تاثیر تشدید تنشهای میان روسیه و اوکراین در بازارهای جهانی پرداخته است.

داراییهای امن

وقوع یـــک رویداد پرمخاطـــره بزرگ معمولا باعث می‌شـــود ســـرمایه‌گذاران به سوی اوراق قرضه هجوم ببرند که به عنوان دارایی امن دیده می‌شـــوند و این بار هم تفاوتی نخواهد داشت حتی اگر حمله روسیه به اوکراین باعث افزایش قیمت‌های نفت و متعاقبا تورم شـــود.بالاترین نرخ تورم چند دهه اخیر و چشم انـــداز افزایش نرخ های بهره، در ابتدای ســـال میلادی جاری بازارهای اوراق قرضه را دچار نوســـان کـــرد و نرخ بازده اوراق قرضه ۱۰ ساله آمریکا نزدیک به سطح دو درصد و بازده اوراق قرضه ۱۰ ســـاله آلمان برای نخستین بار از سال ۲۰۱۹ بالای صفر درصد قرار دارد. اما حمله نظامی روسیه و به اوکراین می تواند این وضعیت را تغییر دهد.در بازارهای فارکس، نرخ مبادله یورو و فرانک سوئیس بزرگترین نشانگر ریسک ژئوپلیتیکی در منطقه یورو دیده می شـــود زیرا ارز سوئیس همواره دارای امن برای ســـرمایه‌گذاران بوده است. فرانک سوئیس اواخر ژانویه به بالاترین حد از ماه مه ســـال ۲۰۱۵ صعود کرد. طلا هم که در شـــرایط منازعات یا ناملایمات اقتصادی یک پناهگاه امن برای دارایی به شـــمار می رود، به بالاترین حد در ۱۳ ماه گذشـــته صعود کرد.

غلات و و گندم

هرگونه اختلال در روند صادرات غلات از منطقه دریای ســـیاه، تاثیر بزرگی روی قیمت‌ها خواهد گذاشت و باعث تشدید تورم مواد غذایی می شود آن هم در شرایطی که تامین مواد غذایی پس از آسیب اقتصادی ناشی از پاندمی کووید ۱۹ یک دغدغه عمده در سراسر جهان مانده است.

چهار صادرکننده بزرگ شـــامل اوکراین، روســـیه، قزاقستان و رومانـــی از بنادری در دریای ســـیاه غله صادر می‌کند که در صورت وقوع هر گونه حمله نظامی یا تحریم‌ها ممکن است روند صادرات با اختلالاتی روبه‌رو شوند. طبق آمار شورای بین‌المللی غلات، پیش‌بینی می‌شـــود اوکراین در فصـــل زراعی ۲۰۲۲-۲۰۲۱ ســـومین صادرکننده بزرگ ذرت در جهان و چهارمین صادرکننده بزرگ گندم باشـــد. روسیه هم صادرکننده بزرگ گندم در جهان است.

گاز طبیعی و نفت

بازارهای انرژی احتمالا در صورت کشیده شدن تنشها به یک رویارویی نظامی، آســـیب خواهند دید. اروپـــا برای حدود ۳۵ درصد از گاز طبیعی مورد نیازش به روســـیه وابسته است که عمدتا از طریق خطوط لوله که از بلاروس و لهســـتان و بخشی هم از اوکراین عبور کرده و به آلمان می رسد، تامین می شود. در سال ۲۰۲۰ حجم صادرات گاز از روسیه به اروپا تحت تاثیر قرنطینـــه های کرونـــا که باعث افت تقاضا شـــده بود، کاهش پیدا کرد و ســـال میلادی گذشـــته که میزان مصرف افزایش چشـــمگیری داشـــت و باعث جهش قیمت‌ها به رکورد بالای کم‌سابقه شد، به طور کامل بهبود پیدا نکرد.

آلمان تهدید کرده اســـت در صورت حمله نظامی روســـیه به اوکراین ممکن اســـت خط لوله گازی جدید نورد استریم ۲ از روسیه را متوقف کند. پیش‌بینی می‌شود این خط لوله واردات گاز روسیه به اروپا را افزایش دهد اما همزمان وابستگی انرژی این منطقه به مسکو را مضاعف خواهد کرد.

تحلیلگران انتظار دارند صادرات گاز طبیعی از روسیه به اروپای غربـــی از طریق اوکراین و بلاروس در صورت وضع تحریم‌های جدید بـــه میزان قابل ملاحظه‌ای کاهش پیـــدا کند و در این صورت قیمتهای گاز دوباره به سطحی صعود خواهند کرد که آخرین بار در سه ماهه چهارم سال ۲۰۲۱ مشاهده شد.بازارهای نفت ممکن اســـت به دلیل محدودیتها یـــا اختلالات به وجود آمده، تحت تاثیر قرار بگیرند. اوکراین نفت روسیه را به اسلواکی، مجارستان و جمهوری چک منتقل می کند. ترانزیت صادرات نفت خام روسیه از طریق اوکراین به این بلوک در سال ۲۰۲۱ حدود ۱۱.۹ میلیون تن بود که در مقایسه با ۱۲.۳ میلیون تن در ســـال ۲۰۲۰ کاهش داشت.طبق پیش بینی بانک جی پی مورگان، تنشها ممکن است باعث افزایش قیمت‌های نفت شود و صعود قیمتها به ۱۵۰ دلار در هر بشـــکه رشد تولید ناخالص داخلی جهانی را به ۰.۹ درصد در نیمه اول سال خواهد رساند و همزمان نرخ تورم دو برابر شده و به ۷.۲ درصد می‌رسد.

شرکت‌های آسیب پذیر در برابر تنشهای ژئوپلیتیکی

پیامدهای حمله نظامی روسیه برای شرکت‌های غربی سهامی عام نیز می تواند ملموس باشـــد. با این حال اگر درآمد یا سود شرکت‌های انرژی هرگونه آســـیبی ببینند، با افزایش احتمالی قیمـــت نفت جبران خواهد شد.شـــرکت انگلیســـی بریتیش پترولیوم ۱۹.۷۵ درصد در شرکت روس نفت سهم دارد که یک سوم از تولید این شرکت را تشکیل می‌دهد. همچنین شماری جوینت ونچر با بزرگترین تولید کننده نفت روسیه دارد.شرکت شل در ســـاخالین ۲ که نخستین کارخانه LNG روسیه است، ۲۷.۵ درصد ســـهم دارد که سهمش از کل صادرات LNG این کشور را به یک سوم می رساند و همچنین چند جمله جوینت ونچر با غول انرژی گازپروم دارد.شرکت انرژی آمریکایی اکسون از طریق پروژه نفت و گاز ســـاخالین-۱ در روسیه فعالیت دارد که در آن شرکت نفت و گاز طبیعی دولتی هند نیز سهمی دارد. شرکت اکوئینور نروژ هم در روسیه فعالیت دارد.

گزیده خبر

پایش عملکرد شعب بانک تجارت در اعطای تسهیلات خرد توسط مدیران ارشد این بانک

مدیرعامل، رئیس هیـــات مدیره، نایب رئیس هیات مدیره، قائم مقام مدیرعامل و عضو هیات مدیره بانک تجارت در راســـتای پایش عملکرد شعب این بانک در اعطای تسهیلات خرد از شعبه‌های این بانک در استان‌های مختلف کشور بازدید کردند.بـــه گزارش روابط عمومی بانک تجارت، دکتر اخلاقی مدیرعامل، فرخ‌نژاد رئیـــس هیات مدیره، ترک تبریزی نایب رئیس هیات مدیره، کی لانی قائم مقام مدیرعامل و کیایی عضو هیات مدیره بانک تجارت در راستای پایش عملکرد شعب این بانک در اعطای تســـهیلات خرد از شعب بانک تجارت در استان‌های تهران، هرمزگان، بوشهر و سیستان و بلوچستان بازدید به عمل آوردند.مدیران ارشد بانک تجارت در این بازدیدها با اشاره به اهمیت پاسخگویی به درخواست‌های مشتریان مبنی بر اعطای تسهیلات خرد بدون ضامن بر ضرورت اقدام کارکنان شعب مطابق دستورالعمل مربوطه تاکید کردند.

تعاون به عنوان راهکاری برای احیای ظرفیت های مغفول اقتصاد کشور است

تعاون به عنوان راهکاری برای احیای ظرفیت های مغفول اقتصاد کشور استمعاون تعـــاون وزارت تعاون، کار و رفاه اجتماعی از مکانیـــزم تعاون به عنوان راهکاری برای احیای ظرفیت های مغفول اقتصاد کشـــور یاد کرد.مهدی مسکنی معاون تعاون وزارت تعاون، کار و رفاه اجتماعی به همراه مدیر عامل بانک توسعه تعاون طی بازدید از چند پروژه شهرســـتان سبزوار و نشست با تعاونگران گفت: تعاون رویکردی ویژه برای رشـــد و توسعه متوازن و راهکاری جهت پیشرفت مبتنی بر عدالت است.وی افزود: مقام معظم رهبری هدفگذاری سهم ۲۵ درصدی از اقتصاد ملی را ابلاغ فرموده اند و تعاون به عنوان نســـخه حیات بخش اقتصاد برای حل مشکلات اقتصادی و رفع موانع تولید مطرح است.مسکنی گفت: حدود ۷۰ شرکت تعاونی پرورش شترمرغ در این شهرستان فعال بوده اند و سبزوار زمانی به عنوان قطبی برای تولید لوازم چوب بوده اســـت و برای احیای این ظرفیت ها، توجهی ویژه به امر تعاون ضروری است.

نحوه پرداخت تسهیلات خرد بدون ضامن در بانک توسعه صادرات ایران

بانک توسعه صادرات ایران با صدور بخشنامه ای در خصوص پرداخت تسهیلات خرد به کارکنان، بازنشستگان و مســـتمری بگیران بخش های دولتی، عمومی و خصوصی بدون نیاز به ضامن، چگونگی شـــرایط دریافت آن را تشریح کرد.به گزارش روابط عمومی بانک توســـعه صادرات ایران، تسهیلات فوق در قالب عقد مرابحه خرید کالا از محل منابع جذب شـــده شـــعب (منابع غیرصادراتی) قابل پرداخت است.بخشنامه یاد شده در خصوص شرایط و ضوابط متقاضی تسهیلات (اشخاص حقیقی حقوق بگیر نزد بانک) افزوده است:اشخاص باید نزد بانک دارای حساب بوده و در یکسال اخیر حقوق خود را نزد بانک از طریق این حساب دریافت کرده باشند و به منظور تایید این موضوع، ارایه لیست بیمه برای یکسال اخیر از سامانه های مربوطه الزامی خواهد بود.

قیطاسی خبر داد:

برنامه‌ریزی برای توسعه خدمات غیرحضوری توسط بانک دی

مدیرعامل بانک دی گفت: بسیاری از خدمات قابل ارائه به مشتریان بانک دی در آینده نزدیک به‌صورت غیرحضوری صورت خواهد گرفت.به گزارش روابط‌عمومی بانک دی، علیرضا قیطاســـی با اعـــلام این مطلب گفت: انجام امـــور بانکداری غیرحضوری و توســـعه خدمات بانکداری دیجیتال نیاز امروز شبکه بانکی کشور برای ارائه خدمات مطلوب به مشـــتریان است و خوشـــبختانه بانک دی در این عرصه موفق و پیشگام بوده است و به زودی خدمات جدید و متنوعی را بر بستر موبایل‌بانـــک و اینترنت‌بانک به صورت غیرحضوری ارائه خواهد داد.وی افزود: در حال حاضر امکان افتتاح حســـاب غیرحضوری از طریق همراه‌بانک (اپلیکیشن دی‌جت) و اینترنت‌بانک (دی‌نت) مهیا شده است و به‌زودی پرداخت تسهیلات خرد به خانواده‌های معظم شهدا و ایثارگران نیز از همین‌طریق به‌صورت برخط و بدون نیاز به حضور در شعبه انجام خواهد شد.

برگزاری نهمین همایش پیشرفت و توسعه علمی کشور توسط شورای انجمن‌های علمی ایران با حمایت دانشگاه خاتم

نهمین همایش پیشـــرفت و توسعه علمی کشـــور روز شنبه ۲۳ بهمن‌ماه ۱۴۰۰ توســـط شـــورای انجمن‌های علمی ایران و با حمایت دانشگاه خاتم در محل ســـالن کنفرانس آن دانشگاه با حضور دکتر پیمان صالحی معاون پژوهشی وزارت علوم، تحقیقات و فناوری، دکتر مجید قاسمی رئیس شورای انجمن‌های علمی ایران، دکتر محمد جلالی دبیر کمیســـیون انجمن‌های علمی در وزارت علوم، تحقیقات و فناوری و جمعی از مدیران و اعضای هیأت مدیره انجمن‌های علمی ایران برگزار شـــد.به گزارش روابط‌عمومی دانشگاه خاتم، در این کنفرانس که طی دو نشســـت تخصصـــی مجزا با محورهای «توســـعه شایستگی‌های سرمایه انســـانی فناور» و «نوآوری و فناوری‌های نوین» به‌صورت حضوری و مجازی برگزار شد،

مرکز نوآوری بانک ملی ایران (فینوداد)، میزبان جشنواره بزرگ نهال فین‌تک

جشـــنواره بزرگ نهال فین‌تک از ســـوی مرکز نوآوری فینـــوداد و به میزبانی بانک ملی ایران برگزار می شود.به گزارش روابط عمومی بانک ملی ایران، این جشنواره رویدادی است که در پایان هر سال با پرداختن به موضوع فین‌تک در ایـــران و معرفی مجموعه‌ای از محصول، راهکار و افراد موثر در این حوزه، برای رشـــد نوآورانه این صنعت می‌کوشد. جشنواره «نهال فین‌تک» برای نخستین بار اسفند ۱۳۹۸ همزمان با یازدهمین رویداد فیناپ برگزار شد و دومین دوره آن ۱۴ اســـفند ۱۳۹۹ با نگاهی ویژه به اپلیکیشن و راهکارهای برتر در دوران همه‌گیـــری کرونا منتخب هایی از بخش‌های مختلف حوزه فین‌تک را معرفی کرد.

در آیین تجلیل از روسای شعب برتر بانک گردشگری مطرح شد؛

رموز موفقیت شعب برتر، توجه به مدیریت دانش، کار تیمی و مشتری‌مداری است

قائم مقام بانک گردشگری در آیین تجلیل از روسای شعب برتر این بانک گفت: توجه به مدیریت دانش، انجام کار تیمی و هدفمند، مشتری مداری و همدلی از جمله رموز موفقیت شعب برتر بانک بوده است.به گزارش روابط عمومی بانک گردشگری، حسین رحمتی افزود: تجلیل از روسای شعب برتر به منزله نادیده گرفتن تلاش همکاران سایر شعب نیست بلکه روسای شعب برتر با انجام کار تیمی و هدفمند عمل کردن، رتبه بالاتری از شاخص‌های تعیین شده را کسب کرده‌اند.وی اضافه کرد: بانک مرکزی همه ســـاله در همایشی از روسای شعب برتر بر اســـاس شاخص های تعیین شده تجلیل می کند و هدف آن این است که تجارب مفید و ارزشـــمند و همچنین دلایل موفقیت آنان را به سایر بانک های کشور منتقل کند تا انگیزه بانک ها برای خدمت به مردم بیشتر شود.

شرایط اعطای تسهیلات قرض الحسنه اشتغال به مددجویان سازمان بهزیستی

با صدور بخشنامه از سوی پســـت بانک ایران، شرایط اعطای تسهیلات قرض الحسنه اشتغال به مددجویان سازمان بهزیستی کشور اعلام شد.بانک مرکزی جمهوری اســـلامی ایران با ابلاغ بخشـــنامه ای به شبکه بانکی کشور، شرایط اعطای تسهیلات قرض الحسنه اشتغال، به مدد جویان سازمان بهزیستی کشور را اعلام کرد که طی بخشـــنامه شـــماره ۰۰/۳۶/ب مورخ ۲۲ بهمن ماه توسط معاونت اعتباری و بین الملل پســـت بانک ایران به شـــعب سراسرکشور ابلاغ شد.به گزارش اداره کل روابط عمومی پست بانک ایران، بر طبق ماده ۸۳ قانون برنامه ششم توسعه و قانون احکام دائمی برنامه‌های توسعه کشور، بانک مرکزی جمهوری اسلامی ایران موظف اســـت برای حمایت از اشتغال مولد، از طریق بانک‌های عامل، مبلغ ۲۸۰ هزار میلیارد ریال پرداخت کند.

خرید شب عید خود را اقساطی انجام دهید

با اســـتفاده از کالاکارت بانک قرض‌الحسنه مهر ایران می‌توانید خرید شب عید خود را به‌صورت اقســـاطی و با تخفیف‌های ویژه از فروشگاه‌های زنجیره‌ای انجام دهید.به گزارش روابط عمومی بانک قرض‌الحســـنه مهر ایران، بزرگ‌ترین بانک قرض‌الحسنه کشـــور که همواره تلاش کرده با ارائه ســـبد متنوعی از محصولات، نیازهای اقشـــار مختلف جامعه را برطرف کند، اکنون نیز با ارائه کالاکارت ویژه خرید از فروشگاه‌های زنجیره‌ای، دغدغه خرید شـــب عید مردم را برطرف کرده اســـت.هر یک از متقاضیان می‌توانند تا ســـقف ۵۰۰ میلیون ریال، از فروشگاه‌های زنجیره‌ای طرف قرارداد بانک به‌صورت اقساطی خرید کنند. کارمزد تسهیلات ارائه شده در چارچوب کالاکارت بانک قرض‌الحسنه مهر ایران تنها ۲ درصد و دوره بازپرداخت آن نیز ۶ ماه است.افرادی که خواهان خرید اقلام مورد نیاز خود از فروشگاه‌های زنجیره‌ای هستند،

مشارکت بانک کارآفرین در اجرای طرح معدن سیاستراگی

بانک کارآفرین در راســـتای حمایت از توســـعه مناطق محـــروم و کمتر برخوردار با مشارکت در طرح توسعه معدن مس سیاستراگی نسبت به اختصاص تسهیلات ریالی به مبلغ هزار میلیارد ریـــال اقدام کرد.به گزارش روابط عمومی بانک کارآفرین، طبق درخواست هلدینگ تلاشگران اقتصاد پایدار ، پس از بررسی های انجام شده و موافقت هیأت مدیره بانک در جهت تقویت زیرساختی مناطق کمتر برخوردار و ایجاد اشتغال پایدار، بانک کارآفرین مبلغ هزار میلیار ریال برای خرید ماشین آلات و تجهیز و ساخت ابنیه اختصاص داد.پروژه مذکور احداث کارخانه مس سیاستراگی در استان سیستان و بلوچستان، در ۱۸۴ کیلومتری شمال غربی زاهدان، شهرستان نیمروز، بخش صابری، دهستان سفیدآبه، روستای اومار و در مجاورت معدن سیاستراگی واقع شده است که احداث آن با ظرفیت ســـالانه ۳۰۰۰ تن در سال ۱۳۹۹ شروع و پیش بینی می شود اتمام عملیات احداث تا اواسط سال ۱۴۰۱ به پایان برسد.

همزمان با سالگرد پیروزی انقلاب اسلامی:

بیمه پارسیان یک مدرسه دیگر در منطقه محروم را افتتاح کرد

بیمه پارسیان در ادامه فعالیت های خیرخواهانه و نقش آفرینی موثرتر در مسئولیت اجتماعی؛ یک مدرســـه دیگر در مناطق کم برخوردار استان سیستان و بلوچستان را افتتاح کرد.به گزارش روابط عمومی بیمه پارســـیان؛ این شـــرکت همزمان با سالگرد پیروزی انقلاب اســـلامی، اقدام به بهره برداری از مدرسه ای دیگر در منطقه محروم ورزنان، شهرستان سرباز از توابع استان سیستان و بلوچستان کرد.براساس این گزارش؛ این مدرسه دوکلاسه با هدف آموزش و توسعه علم و دانش در مناطق کم برخوردار از تحصیل و با حضور جمعی از مدیران بیمه پارسیان و همچنین مسئولان اداره آموزش و پرورش استان سیستان و بلوچســـتان به بهره برداری رسید.بیمه پارسیان در سال های اخیر ساخت هفت مدرسه در مناطق محروم را به پایان رساند و هم اکنون دانش آموزان عزیز در آن مشغول به تحصیل می باشند.

فراهم شدن امکان تغییر شماره تلفن مشتریان در اپلیکیشن موبایلت

بانک سامان امکان تغییر شماره تلفن همراه مشتریان در اپلیکیشن موبایلت را فراهم کرد.به گزارش ســـامان رسانه، تمام مشـــتریان از این پس می‌توانند بدون مراجعه به شـــعب بانک سامان شماره تلفن همراه را از طریق اپلیکیشن موبایلت تغییر دهند.بر این اساس، مشتریان می‌توانند با مراجعه به اپلیکیشن موبایلت و از قســـمت ســـایر، در بخش پروفایل، قسمت ویرایش شماره تلفن همراه را انتخاب و شـــماره جدید خود را ثبت کنند.لازم به ذکر اســـت که بر اســـاس دستورالعمل بانک مرکزی، شماره تلفن ثبت‌شـــده باید به نام دارنده حساب باشد.

آغاز حمایت بانک سپه از جهش تولید مسکن

تأمین مالی ساخت ۱۲۰ هزار واحد مسکونی برای کارکنان نیروهای مسلح

مدیرعامل بانک ســـپه از ورود این بانک بـــرای حمایت از تحقق اهداف طرح جهش تولید مسکن دولت سیزدهم خبرداد و گفت: با حمایت نخستین بانک ایرانی ۱۲۰ هزار مسکن شخصی برای کارکنان نیروهای مسلح احداث می‌شود. به گزارش پایگاه اطلاع‌رســـانی بانک سپه؛ دکتر آیت‌اله ابراهیمی ضمن اعلام خبر فوق اظهارداشت: برای استفاده کارکنان نیروهای مسلح از ظرفیت اجرای ماده ۲۵ قانون جهش تولید مسکن مصوبه سوم شهریورماه سال جاری مجلس شورای اسلامی و بودجه سال ۱۴۰۰، قرارداد مشترک بین بانک سپه و قرارگاه مسکن نیروهای مسلح به امضا رسید.وی ادامه داد: به استناد تفاهم بعمل آمده با وزارت دفاع و پشتیبانی نیروهای مسلح بانک سپه به عنوان بانک عامل پروژه های مسکن شخصی پرسنل نیروهای مسلح، تأمین مالی می کند.

تداوم بازدید میدانی مدیران بانک مسکن از شعب

بازدیدهای میدانی مدیران بانک مســـکن با حضور مدیر امور روابط عمومی و حوزه مدیریت و مدیر امور شـــعب تهران تداوم یافته اســـت.به گزارش پایگاه اطلاع رســـانی بانک مســـکن- هیبنا ، در ادامه مجموعه بازدیدهای میدانی که مدیرعامل بانک مســـکن و برخی مدیران این بانک به طور ســـرزده انجام می‌دهند، مهدی ســـندگل نظامی مدیر امور روابط عمومی و حوزه مدیریت، علی کشـــاورز مدیر امور شعب تهران و کاظم معتمدی رییس اداره کل حوزه مدیریت از شعبه‌های مختلف شهر تهران بازدید بعمل آوردند.شعبه‌های اشرفی اصفهانی، توانیر، کریم خان و شـــهید خدامی از جمله شـــعبی بود که در این بازدیدها مورد ارزیابی قرار گرفت.این نظارت میدانی در راستای تاکیدات وزیر امور اقتصادی و دارایی و رییس کل بانک مرکزی در ابعاد مختلف انجام شده است.

جانسون:

پوتین در صدد آغاز بزرگترین جنگ در اروپا از سال ۱۹۴۵ است

بوریس جانسون، نخست وزیر انگلیس هشدار داد که وضعیت بین اوکراین و روسیه می‌تواند به بزرگترین جنگ در اروپا از زمان جنگ جهانی دوم منجر شود.به گزارش ایسنا، جانسون در گفت‌وگو با بی‌بی‌سی گفت: طرحی که ما می‌بینیم از نظر وسعت مشابه چیزی است که می‌تواند بزرگترین جنگ اروپا از سال ۱۹۴۵ باشد.جانسون گفت معتقد است که احتمال زیادی دارد نیروهای روسی تهاجم به اوکراین را آغاز کنند.وی مدعی شد که این امر می‌تواند نه تنها در سراسر منطقه دونباس بلکه از مرز بلاروس و اوکراین «به منظور محاصره کیف» اتفاق بیفتد.نخست وزیر انگلیس با این حال تاکید کرد که چنین اقداماتی نه تنها به رنج اوکراینی‌ها، بلکه مردم روسیه نیز منجر خواهد شد.از سوی دیگر ینس استولتنبرگ، دبیرکل ناتو تاکید کرد که روسیه قصد دارد یک حمله تمام عیار به اوکراین انجام دهد.استولتنبرگ گفت: «همه نشانه‌ها حاکی از آن است که روسیه در حال برنامه‌ریزی یک حمله تمام عیار به اوکراین است. همه ما قبول داریم که خطر حمله بسیار زیاد است.»کشورهای عضو ناتو میگویند که روسیه در حال جمع آوری نیروی بزرگی به وسعت بیش از ۱۰۰۰۰۰ نفر در نزدیکی مرز با اوکراین است تا «برای حمله جدید» به خاک اوکراین آماده شود.دولت روسیه اما بارها تاکید کرده که قصد ندارد عملیاتی علیه اوکراین انجام دهد و تمام گزارش‌هایی که از این موضوع صحبت می‌کنند «کذب» هستند و هدف از این ادعاها تشدید تنش در منطقه و دامن زدن به لفاظی‌های ضد روسیه جهت آماده‌سازی برای تحریم جدید اقتصادی و توجیه گسترش ناتو به شرق است.

بورل در رابطه با اوکراین؛

اتحادیه اروپا نگران رویدادهای صحنه‌سازی شده است

مسئول سیاست خارجی اتحادیه اروپا مدعی شد که روسیه برای توجیه حمله به اوکراین اطلاعات را دستکاری می کند و ادعاهای جمهوری های خودخوانده در شـــرق اوکراین نســـبت به کی یف بی اساس است.به گزارش خبرگزاری مهر به نقل از خبرگزاری فرانسه، «جوزف بورل» مسئول سیاست خارجی اتحادیه اروپا همراستا با آمریکا و دیگر کشورهای غربی مدعی شد که این اتحادیه شاهد افزایش دستکاری در اطلاعات در جهت ایجاد بهانه های ساختگی برای تشدید تنش نظامی در قبال اوکراین، است.بورل در این باره گفت: اتحادیه اروپا به شدت نگران است که رویدادهای صحنه سازی شده می‌تواند بهانه‌ای برای تشدید احتمالی نظامی باشد.وی افزود: اتحادیه اروپا همچنین شـــاهد تشـــدید تلاش‌هایی در جهت دستکاری در اطلاعات برای حمایت از چنین اهدافی است.اظهارات وی در پی آن بیان می شود که رسانه های روسی از افزایش خشونت ها و نقض مکرر آتش بس توسط نیروهای اوکراینی و خمپاره و گلوله باران جمهوری های خودخوانده «دونتسک» و «لوهانسک» در شرق اوکراین خبر دادند.
مسئول سیاست خارجی اتحادیه اروپا همچنین گفت: اتحادیه اروپا هیچ دلیلی برای ادعای مناطق دونتسک و لوهانسک در مورد حمله احتمالی اوکراین نمی بیند.
بورل با اشاره به تلاش ها در زمینه ارائه اطلاعات نادرست، گفت که اتحادیه اروپا به طور کامل از سازمان امنیت و همکاری اروپا که ناظرانی مستقر در اوکراین دارد، حمایت می‌کند و افزود که آنها نقشی کلیدی در راستی‌آزمایی فعالیت‌های میدانی دارند.بورل همچنین نسبت به افزایش موارد نقض آتش بس بین مواضع نیروهای جمهوری های خودخوانده مذکور و نیروهای اوکراینی که سازمان امنیت و همکاری اروپا به آنها اشاره کرده است، ابراز نگرانی کرد.

امیرعبداللهیان:

همکارانم در وین با بازی‌های دوگانه طرف غربی بر سر «متن» و «زمان» روبرو هستند

امیرعبداللهیان: همکارانم در وین با بازی‌های دوگانه طرف غربی بر سر «متن» و «زمان» روبرو هستند
امیرعبداللهیان وزیر خارجه کشـــورمان در ســـخنرانی خود در کنفرانس امنیتی مونیخ گفت: اکنون که با شما سخن می‌گویم، همکاران من در وین با بازیهای دوگانه طرف غربی بر سر «متن» و «زمان» روبرو هستند.
به گزارش خبرگزاری تسنیم،

بسمه تعالی
عالیجنابان،
وزرای محترم، حضار گرامی،
خانمها و آقایان،
بسیار خرسندم که امروز این فرصت در اختیار من قرار گرفت با شما در خصوص سیاست خارجی دولت جدید جمهوری اسلامی ایران صحبـــت نمایم.مردم بزرگ ایران، هفته گذشـــته چهل و سومین سالگرد انقلاب شکوهمند خود را جشن گرفتند، انقلابی که با شعار اســـتقلال، آزادی و جمهوری اسلامی، الگوی نوینی از دموکراســـی دینی را به جهان عرضه کـــرد که تاکنون در آن ۴۳ انتخابات عمومی با مشارکت بالای مردمی برگزار شده است. آخرین انتخابات ما در ایران به اســـتقرار دولتی «مردمی و تحول گرا» انجامید.آنچه که امروز به عنوان سیاســـت خارجی متوازن، دیپلماسی پویا و تعامل هوشمند در دولت عملگرا و نتیجه محور جناب آقای رییسی مطرح می شود، ترجمان آرمان بلند انقلاب اســـلامی ایران و واقعگرایی برخواسته از منافع ملی ما می باشد. بازگرداندن توازن به روابط خارجی جمهوری اســـلامی ایران، چه از بعـــد روابط با حوزه های جغرافیایی مختلف، و چه در پیگیری ابعـــاد مختلف و چه در روابط خارجی مانند سیاســـی، اقتصادی و فرهنگی، در کانون این تحول در سیاســـت خارجی جمهوری اســـلامی ایران قرار دارد.این سیاســـت خارجی بر ســـتون هایی همچون «همســـایه پایگی»، «آسیاگرایی»، « تعامل هوشمند و گســـترش روابط با همه کشـــورهای جهان به ویژه جهان اسلام بر اساس منافع مشـــترک، احترام متقابل و عدم مداخله در امور داخلی یکدیگر» و «ترویج و حمایت از چندجانبه گرایی و مقابله با یکجانبه گرایی» بنا شده اســـت.امروز در حالی با هم صحبت می کنیم که نزدیک به ۵ ســـال از خـــروج غیرقانونی آمریکا از برجام و اعمال تروریســـم اقتصادی بر علیـــه ملت ما و البته بی عملی ســـه کشور اروپایی میگذرد. این درحالی بود که جمهوری اســـلامی ایران یک ســـال تمام به صورت یکجانبه برجام را اجرا کـــرد، در برجام باقی ماند و فرصتی طولانی را در اختیار ســـایر طرفها گذاشـــت تا به تعهدات خود عمـــل کنند. نتیجه اما هیچ بود. ایران از تمامی منافع تعهد شـــده اقتصادی، محروم گردید. جمهوری اسلامی ایران در دور جدید مذاکرات، با جدیت، حسن نیت و با ارائه ابتکارات متعدد جهت حصول توافق خوب مشارکت کرده است. آنچه در نظر داریم کاملا منطقی و عادلانه است: لغو همه تحریمها، راســـتی آزمایی و ارائـــه تضمین های ضروری در پایبندی به تعهدات. اکنون که با شما سخن می گویم، همکاران من در وین با بازیهای دوگانه طرف غربی بر سر «متن» و «زمان» روبرو هستند.میخواهم تاکید نمایم که ما آمادگی رسیدن به یک توافق خوب را در کوتاهترین زمان ممکن داریم به شـــرطی که طرف دیگر آماده اتخاذ تصمیمات سیاسی مورد نیاز باشد.امنیت خلیج فارس و غرب آســـیا پیوندی مســـتقیم و محکم با امنیت مناطق جغرافیایی همجوار از جمله اروپا دارد. جمهوری اسلامی ایـــران از هر ایده و طرحی که -بدون مداخله خارجی- به ثبات و صلح در منطقه کمک کند استقبال می کند. دولت ما در همین راســـتا گفتگوهای ســـازنده ای را با همسایگان جنوبی خود آغاز کرده و پیشرفتهای خوبی در این زمینه حاصل شده است. روابط ما با این همسایگان در مسیر درست توسعه و پیشرفت قرار دارد. ما معتقدیم زرادخانه های تسلیحاتی درمنطقه، هرگز امنیت به همراه نمی آورد. حضور و مداخله قدرتهای بیگانه در منطقه تنها اوضاع امنیتی را پیچیده و بدتر می کند و مشـــکلات را افزایش می دهد. ما اعتقاد داریم امنیت همه کشـــورهای این منطقه، با مشـــارکت و همکاری جمعی تامین و تضمین شود.متاسفانه ما شـــاهد جنگ طولانی و وضعیت تراژیک انسانی در یمن هستیم. حل و فصل بحران یمن در گرو توجه به ریشـــه های این منازعه، ایفای نقش محوری ســـازمان ملل متحد، احتـــرام به اراده مردم یمن در تعیین سرنوشت شان و رفع محاصره اقتصادی، انسانی، آتـــش بس و شـــروع گفتگوهای یمنی-یمنی اســـت. جمهوری اســـلامی ایران از برقرای صلح و ثبات در یمن و ســـطح منطقه قویا حمایت می کند و از هیچ کوششـــی در این راســـتا فروگذار نخواهد کرد.افغانســـتان امروز در یک بحران فراگیر انسانی قرار دارد. وضعیت امروز افغانســـتان محصول اشغال نظامی و استفاده از قدرت نظامی علیه این کشور است. سیاست‌های ایالات متحده در قبال افغانستان طی بیست سال گذشته بیانگر درک نادرست ایالات متحده آمریکا از واقعیات افغانســـتان است. ما همواره در کنار مردم افغانســـتان ایســـتاده ایم. دولت و نهادهای غیردولتی ایران به ارسال کمک‌های بشردوستانه به مردم افغانستان و ارسال سوخت ادامه می دهند. ما قویا نگران استمرار خشونت و تروریسم در افغانستان و توسعه فعالیت‌های داعش در این کشور هستیم. موج فعلی آوارگان افغان به کشـــورما و دیگر همســـایگان بسیار نگران کننده اســـت. مشـــارکت فعال نهادها و جامعه بین‌المللی برای ارسال کمک‌های انســـانی ضروری است.به باور ما تشکیل دولت فراگیر در افغانســـتان با حضور همه گروه‌های سیاســـی و قومی آن کشور برای رسیدن به صلح و ثبات کاملا ضروری است. حمایت از فلسطین و صلح در منطقه خاورمیانه مورد توجه جدی ما می باشـــد. جمهوری اسلامی ایران، برای حل مشکل، یک راه حل جامع سیاســـی و دمکراتیک ارائه داده که در ســـازمان ملل به ثبت رسیده اســـت. ما معتقدیم که برگزاری یک رفراندوم در میان ساکنان اصیل فلسطین شامل مسیحی - یهودی و مسلمان از طریق حمایت همـــه دولتها از نتیجه این رفراندوم بهترین راه حل اســـت. مردم فلســـطین خود باید در مورد سرنوشت شان و آینده تصمیم بگیرند.ما از افزایش تنش بین اوکراین و روســـیه نگرانیم. جمهوری اســـلامی ایران به عنوان کشوری که با هر دو طرف روابط حسنه ای دارد، طرفین را به حل و فصل اختلافات از طریق گفتگو و روش مسالمت آمیز دعوت می کند.ما بر ضرورت حل و فصل مســـالمت آمیز مســـائل منطقه ای از جمله در شبه جزیره کره و اختلافـــات در دریای چین جنوبی - بدون دخالت قدرتهای فرامنطقه ای - تاکید داریم. باور داریم که استفاده ابزاری از مفاهیم دمکراســـی و حقوق بشـــر در بلند مدت به زیان این ارزشـــهای بنیادین خواهد بود.در پایان مایلم بار دیگر تاکید کنم که دولت جدید جمهوری اسلامی ایران، دولتی عمل گرا و نتیجه محور اســـت و بر همین اســـاس آمادگی دارد تا با همه کشورها بر اســـاس احترام متقابل و منافع مشترک روابط سازنده و پایدار برقرار نماید.بار دیگر از برگزارکنندگان این کنفرانس مهم تشکر و برای همه شما که در آن مشارکت کرده اید موفقیت آرزومندم.

شولتس:

باید به صلح فرصت بدهیم، روسیه را تحریم نکنیم

صدراعظـــم آلمـــان در مصاحبـــه‌ای، درخواســـت‌های اخیر رئیس‌جمهوری اوکراین برای اعمـــال تحریم در مقطع فعلی علیه روســـیه را رد کرده و گفت که مسکو نباید از بابت این که غرب قرار است «دقیقا» چه پاسخی به یک حمله احتمالی بدهد، اطمینان داشته باشد.به گزارش ایسنا، اولاف شولتس، صدراعظم آلمان در گفت‌وگو با هادلی گمبل مجری شبکه سی.ان.بی.سی در حاشیه اجلاس امسال کنفرانس امنیتی مونیخ در آلمان گفت که کشورهای غربی هم‌پیمان «به خوبی آماده» هستند تا در صورت حمله روســـیه به اوکراین این کشور را هدف تحریم قرار دهند و تحریم‌ها را ســـریعا اعمـــال کنند.با این حال او در ادامه این مصاحبه گفت که چنین اقداماتی باید در ضمن امید داشـــتن بـــه یافتن یک راه‌حل مســـالمت‌آمیز برای تنش‌های جاری، به عنـــوان آخرین راه‌حل تلقی شوند.وی با اشاره به اعمال تحریم‌های احتمالی علیه روســـیه گفت: بهتر است بگوییم ما این کار را به جای این که الان انجام دهیم در همان زمان انجام خواهیم داد، زیرا خواستار این هستیم که از آن وضعیت جلوگیری کنیم. ما می‌خواهیم در مسیری که در آن فرصت برای صلح وجود داشته باشد، حرکت کنیم.این در حالی اســـت که روسیه بارها این مساله را که برنامه‌ای بـــرای حمله به اوکراین داشته باشد، رد کرده است، اما چندین مقام غربی در چند روز گذشـــته گفتند که این کشـــور فعالانه مشغول افزایش حضور نظامی خود در مرزهایش است.
شولتس در ادامه صحبت‌هایش توضیح نداد اگر روســـیه به اوکراین حمله کند، هدف چه تحریم‌هایی ممکن است قرار گیرد. در عوض، او اظهار کرد که مسکو بایـــد «به صورت تقریبی و نه به صورت دقیق» نسبت به عواقبی که با آن مواجه خواهد شد، مطلع باشد.
این صحبـــت او در تضاد با صحبت‌های دیگر رهبران غربی اســـت که مشخصا در مورد این که روســـیه چطور ممکن است به لحاظ اقتصادی به ویژه از جنبه تحریم‌های حوزه انرژی، متحمل آسیب شود، حرف زده‌اند.شولتس تاکید کرد: دیدگاه من این است که علنی کردن آنها بی‌معنی است. از بابت آنچه که ما توقع داریم به دســـت آوریم، خوب است که دولت روسیه نتواند واقعاً مطمئن باشد که ما دقیقاً چه کاری انجام خواهیم داد. او اضافـــه کرد: آنها بـــه صورت تقریبی می‌دانند کـــه ما در مـــورد چه چیزی صحبت می‌کنیم، اما به صورت دقیق آن را نخواهند دانست.

ماکرون:

ایران باید تصمیمات سیاسی بگیرد

رئیس‌جمهور فرانسه ضمن تاکید بر لزوم دستیابی به توافقـــی در مذاکرات وین تـــا زمانی که فرصت باقی اســـت، گفت ایران باید از فرصت استفاده کند و تصمیمات سیاسی که حفظ توافق وین را ممکن می‌ســـازد، اتخاذ کند.به گزارش سرویس بین‌الملل خبرگزاری فارس، «امانوئل ماکرون» رئیس‌جمهور فرانســـه مدعی شـــد تا زمانی که فرصت هست، باید در مذاکرات وین به یک توافق برسند.کاخ الیزه طی بیانیه‌ای بـــه روایت گفته‌های ماکرون در تماس تلفنی با آیت‌الله دکتر «سید ابراهیم رئیسی» رئیس‌جمهوری اسلامی ایران پرداخت.در این بیانیه آمده است: «رئیس جمهور فرانسه در تماس با همتای ایرانی خود بر ضرورت دستیابی به توافق هسته‌ای تا وقتی که زمان کافی وجود دارد، تاکید کرد». به نوشته وبگاه شبکه «الجزیره»، ماکرون در تماس با رئیسی گفت دستیابی بـــه راه حلی که به منافع همه طرف‌ها احترام بگذارد و از یک بحران جدی هسته‌ای جلوگیری کند، امکان پذیر است.بر اساس بیانیه الیزه، وی همچنین افزود: «ایران باید از فرصت استفاده کند و تصمیمات سیاسی که حفظ توافق وین را ممکن می‌سازد، اتخاذ کند».

وزیر خارجه سعودی:

عربستان به‌دنبال پنجمین دور گفتگوها با ایران است

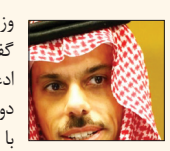

وزیر خارجه سعودی: عربستان به‌دنبال پنجمین دور گفتگوها با ایران استوزیر خارجه عربستان سعودی ادعا کرد با وجود عدم احراز هیچ پیشرفتی در چند دور سابق، ریاض به‌دنبال پنجمین نشست گفتگوها با ایران است.به گزارش گروه بین الملل خبرگزاری تســـنیم، رویترز به نقل از فیصل بن فرحان وزیر خارجه عربستان خبر داد: کشـــورش به دنبال ثبات در بازار نفت جهان است.بن فرحان که در نشست کنفرانس امنیتی مونیخ ســـخن می‌گفت، ادعا کرد ائتلاف عربی متعهد به حفاظت از غیر نظامیان در این جنگ است!!!او همچنین خواستار آن شد که توافق هسته‌ای با ایران به جای نقطه پایان یک نقطه آغاز برای اقدامات بعدی باشـــد.فرحان در حاشیه این کنفرانس با آنتونی بلینکن وزیر خارجه آمریکا دیدار و با وی در رابطه با پرونده هسته‌ای ایران و مذاکرات جاری بین ریاض و تهران به تبادل نظر پرداخت.

افشاگری اطلاعاتی آمریکا علیه روسیه «شمشیر دولبه» است

با بالا گرفتن نگرانی‌ها در خصوص آماده شدن مسکو برای حمله‌ای تمام عیار، دولت جو بایدن نگرش معمولاً سختگیرانه واشنگتن در قبال انتشار اسناد اطلاعاتی را کنار گذاشـــته و یک کمپین اســـتراتژیک و به گفته مقامات سابق، بی‌سابقه را برای خارج ساختن اسناد از حالت محرمانه به منظور افشای اقدامات روسیه در اوکراین پیگیری می‌کند.به گزارش ایسنا، به نقل از یاهو نیوز، در روزهای اخیر، مقامات آمریکایی از آنچه که تعدادی ازعملیات‌های «پرچم دروغین» روسیه که به منظور ایجاد دستاویزی برای حمله به اوکراین می‌خوانند، صحبت می‌کنند.اظهارات آنها شامل ادعاها در خصوص احتمال رخ دادن حمله شیمیایی طراحی شده توسط روسیه که شبیه به تجاوزی از جانب اوکراین به نظر برسد و حتی دسیسه‌ای برای ساخت فیلمی دقیق اما در عین حال جعلی که پیامدهای مرگبار حمله‌ای از جانب اوکراین را نشان دهد، بوده است.مقامات همچنین علناً سازمان اطلاعات ارتش روسیه را مسئول یک عملیات سایبری مخرب که چند روز پیش وزارت دفاع و بانک‌های اوکراین را هدف قرار داد، معرفی کردند.کارشناســـان می‌گویند که این افشـــاگری‌ها با هدف بر هم زدن تعادل روسیه از طریق افشای نقشه‌های آنها قبل از به ثمر نشستنشان بوده‌اند و نشان می‌دهد که آمریکا توانایی نظارت بر بسیاری از اقدامات روسیه را دارد.یکی از مقامات ارشد سابق سازمان اطلاعات مرکزی آمریکا (سیا) که نامش را فاش نساخت، گفت: در پایان دولت ترامپ، آژانس‌های جاسوسی ایالات متحده درکی بسیار بهتر از آنچه روس‌ها با مفهوم استراتژیک انجام می‌دهند، به دست آورده بودند. او ادامه داد: منابعی خارق‌العاده وجود داشت، بدیهی است که آن‌ها واقعاً شکننده هستند، بنابراین مطمئن نیستم که این دسترسی‌ها هنوز وجود دارند یا خیر، اما باید تصور کنم که هستند.

گزیده خبر

ادعای بلینکن:

پوتین تصمیم خود را درباره اوکراین گرفته است

نیویورک- ایرنا- آنتونی بلینکن وزیر امور خارجه آمریکا که در آلمان به سر می برد، همزمان با افزایش تنش‌ها میان واشنگتن و مسکو بر سر اوکراین ادعا کرد که ولادیمیر پوتین رئیس جمهوری روسیه تصمیم خود را گرفته است.وزیر امور خارجه آمریکا در گفت‌و گویی ادعا کرد: بر اســـاس اطلاعاتی که ما در اختیار داریم، به نظر می رســـد ولادیمیر پوتین رییس جمهوری روسیه تصمیم خود را برای تهاجم مجدد به اوکراین گرفته است.بلینکن در تداوم ادعاهای غرب به رغم تکذیب کرملین مدعی شـــد البته تا دقیقه آخر که این تهاجم رخ دهد، ما تمام تلاش خود را برای یافتن یک راه حل دیپلماتیک انجام می دهیم زیرا درگیری، جنگ و تهاجم به نفع هیچکس نیست.پیش از بلینکن، لوید آستین رئیس پنتاگون نیز ادعا کرد: اگر امروز به موضع او(ولادیمیر پوتین) نگاه کنید، مشخص اســـت که تصمیم خود را گرفته است و آنها در حال حرکت به سوی مواضع مناسب خود برای حمله هســـتند.بلینکن و آستین ادعاهای قبلی جو بایدن رئیس‌جمهوری آمریکا را مبنی بر اینکه ولادیمیر پوتین رئیس‌جمهوری روســـیه تصمیم به حمله گرفته اســـت، تکرار می کنند.در چند هفته گذشته مقامات آمریکایی اعلام کرده بودند که پوتین هنوز چنین تصمیمی نگرفته است اما به رغم نادرست بودن پیش بینی‌های واشنگتن و کذب بودن ضرب‌الاجل‌های ساختگی‌اش اکنون به رغم تکذیب کرملین مدعی هستند که رئیس جمهوری روسیه تصمیم خود را گرفته است.وزیر خارجه آمریکا همچنین در واکنش به اظهارات مقامات روسیه مبنی بر نسل کشی در شرق اوکراین گفت: این امر که یک نسل کشی درحال رخ دادن است کاملا اشتباه است و صادقانه بگویم توهین آمیز اســـت.بلینکن افزود که نسل کشـــی رخ نداده است زیرا حداقل در طرف اوکراینی که به دلیل تهاجم روسیه به خاک اوکراین ایجاد شده است، ما ناظران و ســـازمان امنیت اروپا را داریم کـــه تحولات را تایید می کنند.این مقام دولت بایدن اضافه کرد که ما به اطلاعات خود بسیار اطمینان داریم و آنها را بیان می کنیم تا از یک جنگ جلوگیری کنیم نه اینکه آن را آغاز کنیم. این جنگ به نفع هیچکس نیست به خصوص برای مردم روسیه.پوتین روز سه شنبه در نشست مطبوعاتی مشترک با اولاف شولتز صدر اعظم آلمان در کاخ کرملین، گفت که روسیه خواهان جنگ نیست و به همین دلیل ایده تضمین های امنیتی را مطرح کرده است.رئیس جمهوری روســـیه تصریح کرد: آنچه که در منطقه دونباس (منطقه مناقشه در شرق اوکراین) می گذرد، نسل کشی است.منطقه دونباس در شرق اوکراین از مناطق دونتسک و لوگانسک و نیز چند منطقه روس نشین دیگر تشـــکیل شده و این دو اســـتان در سال ۲۰۱۴ پس از تغییر حکومت در اوکراین بطور یکجانبه از کی یف اعلام اســـتقلال کردند.پوتین درباره قطعنامه صادره ازسوی دومای روسیه که از رئیس جمهوری روسیه خواهان به رسمیت شـــناختن استقلال مناطق خودخوانده دونتسک و لوگانسک شده است، گفت: آنها (نمایندگان دومای روسیه) از خواسته های رای دهندگان خود اطلاع دارند که با ســـاکنان منطقه دونباس ابراز همدردی می کنند.وی همچنین در مورد احتمال آغاز جنگ در اروپا و چنین تهدیدی گفت که یک جنگ در گذشـــته در اروپا رخ داده است که ناتو آن را علیه بلگراد (حمله ناتو به یوگسلاوی سابق در سال ۱۹۹۹) آغاز کرد.پوتین گفت که به تعویق افتادن عضویت اوکراین در ناتـــو، وضعیت را تغییر نمی دهد و ما خواهان حل این مســـاله در زمان حاضر هستیم.روابط مسکو و کی یف از سال ۲۰۱۴ تیره شده و این تنش تحت تاثیر فضاسازی‌های تبلیغاتی آمریکا و متحدانش شدت گرفته است.روسیه تضمین‌ها و درخواســـت‌های امنیتی را برای ایالات متحده آمریکا فرســـتاده و در آن بر توقف هرگونه رزمایش نظامی ناتو در نزدیکی مرزهای روسیه و همچنین خروج نیروهای این سازمان از اروپای شرقی تاکید کرده است.

ناتو کارمندانش را از کی‌یف خارج کرد

یکی از مقام‌های ناتو گفته است، کارمندان این ائتلاف در کی‌یف به لِویو واقع در غرب اوکراین و بروکســـل، بلژیک منتقل شده‌اند.به گزارش ایسنا، به نقل از پایـــگاه خبری هیل، این مقام مســـئول ناتو در بیانیـــه‌ای اعلام کرد: ناتو و کشـــورهای متحد در حال نظارت و ارزیابی اوضاع در اوکراین هســـتند و به انجام اقدامات لازم و ضروری ادامه می‌دهند. امنیت پرنســـل ما اولویت دارد و به همین دلیل، ما پرنسل خود را به لِویو و بروکسل منتقل کرده ایم.وی ادامه داد: دفاتر ناتو در اوکراین همچنان به فعالیت خود ادامه می دهند. ما از روسیه می‌خواهیم تا به کاهش تنش بپردازد و راه دیپلماسی را در پیش بگیرد.هنوز مشـــخص نیســـت که چه تعداد کارمند ناتو در لِویو و بروکسل مستقر شده و اینکه در هر کدام از این دو شهر چه تعداد جابجا شده اند. اخیرا دولت انگلیس در بیانیه مربوط به هشـــدار سفر اعلام کرد که کارمندان سفارتش در کی‌یف را به لِویو منتقل کرده اســـت.دولت لندن در این بیانیه همچنین آورده است: دفتر ســـفارت انگلیس در کی‌یف به صورت موقت جابجا شده است. کارمندان سفارت در دفتری واقع در لِویو به فعالیت خود ادامه می‌دهند.مقام‌های غربی تخمین می زنند که ۱۹۰ هزار ســـرباز روسی اکنون در مرز با اوکراین مستقر شـــده و جو بایدن، رئیس جمهوری آمریکا نیز روز جمعه اعلام کرد که بر این باور است ولادیمیر پوتین، رئیس جمهوری رروسیه به دنبال حمله به اوکراین باشـــد.آنتونی بلینکن، وزیر خارجه آمریکا روز دوشنبه گذشته اعلام کرده بود که سفارت این کشـــور در کی‌یف باید بسته شود چون مقام‌ها شاهد افزایش اســـتقرار نظامیان روس در نزدیکی مرز با اوکراین هستند.وزیر خارجه آمریکا در بیانیه ای اعلام کرد: ما تمامی اقدامات صادقانه خود را برای رسیدن به یک راه حل دیپلماتیک ادامه داده و همچنان با دولت روســـیه در پی گفت‌وگوی میان بایدن با پوتین و همچنین صحبت‌هایم با سرگئی لاوروف، وزیر خارجه روسیه در تماسیم.

صبح اقتصاد

روزنامه اقتصادی ، سیاسی ،اجتماعی، فرهنگی، صبح ایران

info@sobh-eqtesad.ir
www.sobh-eqtesad.ir

@sobheqtesad @sobheqtesad sobhe-qtesad

۸ صفحه • سال هفدهم • شماره ۴۸۵۳

دوشنبه ۲ اسفند ۱۴۰۰ | ۱۹ رجب ۱۴۴۳ | ۲۱ فوریه ۲۰۲۲

تهران، بلوار مرزداران ، انتهای خیابان گلستان ، کوی پژوهش پلاک ۱۳

صاحب امتیاز : موسسه سخن گستر مدیر مسئول : فاطمه لشکری

کد شبا :۶۵۴-۲۰۰۸ | کد پستی :۱۴۶۳۷۷۷۷۴۶

تحریریه :۴۴۲۵۳۴۵۰ | روابط عمومی :۴۴۲۵۳۴۴۸ | فکس : ۴۴۲۵۳۳۹۵ | بازرگانی : ۹-۴۴۲۵۳۳۳۵ | توزیع : ۴۴۲۵۳۴۵۰ | فکس : ۴۴۲۵۳۲۳۴ | توزیع: موسسه سخن گستر | چاپ: هنر سرزمین سبز

چهره روز

مهدی اخوان ثالث

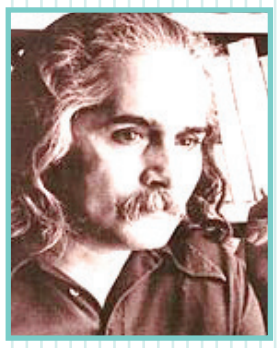

مهدی اخوان ثالث (۱۰ اسفند ۱۳۰۷ - ۴ شهریور ۱۳۶۹)، شاعر پرآوازه، ادیب و موسیقی‌پژوه ایرانی بود. نام و تخلص وی در اشعارش م. امید بود.او برگزیده اولین دوره جشنواره بین‌المللی شعر فجر در بخش ملی و میهنی بود.اشعار او زمینهٔ اجتماعی دارند و گاه حوادث زندگی مردم را به تصویر کشیده‌است؛ همچنین دارای لحن حماسی آمیخته با صلابت و سنگینی شعر خراسانی و نیز در بردارندهٔ ترکیبات نو و تازه است.اخوان ثالث در شعر کلاسیک فارسی توانا بود و در ادامه به شعر نو گرایید. از وی اشعاری در هر دو سبک به جای مانده‌است. همچنین او آشنا به نوازندگی تار و مقام‌های موسیقایی بود. پدر او که علی نام داشت، یکی از سه برادری بود که از روستای فهرج در استان یزد به مشهد کوچ کرده بود و از این رو آنان نام خانوادگیشان را اخوان ثالث به معنی برادران سه‌گانه گذاشتند.اخوان تا بیست سالگی در مشهد بود و مدرسه فنی (دبیرستان) را که تمام کرد به تهران آمد و چند سالی در حومهٔ تهران به کار آموزگاری پرداخت. سپس از دهه چهل از طرف وزارت فرهنگ مأمور به خدمت در کتابخانه ملی شد. چیره‌دستی اخوان در شعر حماسی است. او درون‌مایه‌های حماسی را در شعرش به کار می‌گیرد و جنبه‌هایی از این درون‌مایه‌ها را به استعاره و نماد آراسته می‌کند.به گفته برخی از منتقدین، تصویری که از م. امید در ذهن بسیاری به جا مانده این است که او از نظر شعری به نوعی نبوت و پیام‌آوری روی آورده و از نظر عقیدتی آمیزه‌ای از تاریخ ایران باستان و آراء عدالت‌خواهانه پدیدآورده و در این راه، گاه ایران‌دوستی او جنبه نژادپرستانه پیدا کرده‌است. در واقع اخوان ثالث شعر را چنین تعریف می‌کند: شعر محصول بی‌تابی انسان در لحظاتی است که در پرتو شعور نبوت قرار می‌گیرد.

پیشنهاد

کتاب استونر

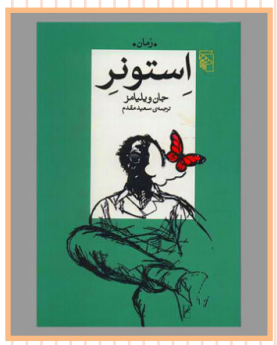

کتاب استونر داستان معمولیِ یک شخصیتِ کاملا معمولی است ولی باعث شد نویسنده آمریکایی آن یعنی جان ویلیامز به شهرت برسد. البته این رمان پس از انتشار (شاید مانند بسیاری از کتاب‌های خوب دیگر) مورد توجه قرار نگرفت اما به مرور به جایگاهی رسید که اکنون از آن به عنوان یکی از کلاسیک‌های بزرگ ادبیات معاصر آمریکا یاد می‌کنند. جان ویلیامز برنده جایزه کتاب ملی نیز شده است. داستان کتاب استونر بسیار ساده و سرراست است و نکته قابل توجه این است که نویسنده در همان ابتدای کتاب خلاصه‌ای از کتاب ارائه می‌کند و خواننده در طول کتاب نباید منتظر اتفاقات ناگهانی و عجیب باشد. استونر یک فرد کاملا عادی است و سخت بتوان میان او با دیگران فرق گذاشت. از همین رو به این رمان، یک کتاب معمولی با یک قهرمان معمولی می‌گوییم. اما قلم استادانه جان ویلیامز از این داستان ساده، روایتی زیبا و در عین حال تلخ می‌سازد. چیزی که باعث می‌شود با یک کتاب تاثیرگذار روبه‌رو باشیم. سختکوشی، عشق، ازدواج، فرزند، خیانت، دشمنی، جنگ، بیماری، مرگ و غیره موضوعاتی هستند که زندگی استونر را تشکل می‌دهند.قطعاً هنگام مطالعه کتاب استونر حس خواندن کتاب‌های کلاسیک به شما دست می‌دهد. شما با استونر وارد دانشگاه میزوری می‌شوید، احساسات مختلفی تجربه می‌کنید، عصبانی می‌شوید، عاشق می‌شوید و شاهد دو جنگ جهانی نیز خواهید بود. با یک زندگی عادی و گاهی غمگینِ استونر همراه می‌شوید که در آن استونر هرچیزی که آرزویش را داشت (دوستی، عشق، ازدواج و معلمی) به طور ناقص تجربه کرد. شخصیتی که گاهی قوی بود و گاهی ضعیف، مثل همه‌ی ما.به طور کلی کتاب سرگذشتی است غم‌انگیز و شاید برای عده‌ای یک کتاب خسته‌کننده و نچسب باشد ولی اگر کسی خود را در آن غرق کند لذت وافی را خواهد برد. بنابراین کتاب را نمی‌توان به راحتی به همه پیشنهاد کرد اما می‌توان پیشنهاد کرد که هنگام انتخاب کتاب جدید برای مطالعه گوشه چشمی به این اثر جان ویلیامز داشته باشند.

فرهنگ

بازیگر اسکاری خانم هاویشام شد

«اولویا کلمن» بازیگر انگلیسی برنده اسکار به عنوان نقش خانم هاویشام در سریال جدید «آرزوهای بزرگ» مقابل دوربین می‌رود.به گزارش ایسنا به نقل از گاردین، «اولیویا کلمن» در اقتباس بی‌بی‌سی از رمان کلاسیک «آرزوهای بزرگ» اثر «چارلز دیکنز» در نقش دوشیزه هاویشام ظاهر خواهد شد، سریالی ۶ قسمتی که به زندگی پسری به نام پیپ می‌پردازد. در اقتباس سینمایی از این رمان در سال ۱۹۶۴، «ماتریتا هانت» بازیگر نقش دوشیزه هاویشام بود.

«کلمن» ۴۸ ساله که یک جایزه اسکار برای بازی در فیلم «سوگُلی» و همچنین سه گلدن گلوب و چهار جایزه آکادمی فیلم بریتانیا را در کارنامه دارد، برای فیلم «پدر» (۲۰۲۰) و «دختر گم‌شده» (۲۰۲۱) نیز نامزد دریافت جایزهٔ اسکار بهترین بازیگر زن شده است. همچنین «فیون وایتهد» در نقش پیپ در کنار «اشلی توماس»، «جانی هریس»، «شالوم برون فرانکلین»، «هیلی اسکوایرز»، «اُون مک دانل» و «مت بری» دیگر بازیگران ایم مینی‌سریال هستند. «استیون نایت» سازنده اصلی این سریال خواهند بود و «لوسی فوربس» به عنوان کارگردان اصلی و «مارک کینسلا» هم تهیه‌کننده این پروژه خواهد بود. رمان «آرزوهای بزرگ» نخستین بار در سال ۱۸۶۱ منتشر شد و پیش از آن به صورت مجموعه‌ای از فصول به صورت هفتگی عرضه می‌شد.

آشپزهای رستوران هتلی در محوطه قرنطینه شده المپیک زمستانی ۲۰۲۲ پکن در حال تهیه غذا برای مسافران المپیکی/ رویترز

ورزشی

پرونده ساوه‌شمشکی در فدراسیون جهانی اسکی

در انتظار محرومیت!

اسپورت بازر آلمان اعلام کرد فدراسیون جهانی اسکی به زودی میزبان محرومیت حسین ساوه شمشکی را اعلام خواهد کرد. به گزارش ایسنا و به نقل از اسپورت بازر آلمان، حسین ساوه‌شمشکی تنها نماینده اسکی آلپاین مردان ایران در المپیک ۲۰۲۲ پکن بود که قرار بود در دو بخش مارپیچ بزرگ و کوچک این بازی‌ها شرکت کند اما چند روز قبل از مسابقه تست دوپینگش مثبت و از حضور در کلیه مسابقات ورزشی محروم شد.دادگاه عالی ورزش ضمن تایید دوپینگ این ورزشکار اسکی باز ایرانی عنوان کرد که او باید خیلی سریع دهکده بازی‌ها را ترک کند. مارتینا اسپریتزر-کروپیونیک از اتریش قاضی این پرونده بود که در نهایت بعد از انجام تست B نیز دوپینگ ورزشکار ایرانی را تایید کرد.اتحادیه جهانی اسکی (FIS) اکنون باید در مورد مجازات‌های بیشتر برای این اسکی باز ۳۶ ساله ایرانی تصمیم گیری کند که به زودی این محرومیت اعلام می‌شود. شمشکی در بازی‌های ونکوور ۲۰۱۰ و بازی‌های سوچی ۲۰۱۴ حضور داشت. او در روسیه بهترین نتیجه خود را با کسب رتبه ۳۱ در اسلالوم به دست آورد.پس از شمشکی، تست دوپینگ لیدیجا هونکو و والنتینا کامینسکا اسکی باز هر دو از اوکراین نیز مثبت شد.نتیجه رسوایی دوپینگ کامیلا والیوا، اسکیت باز روسی نیز هنوز مشخص نشده است.

تخت گاز

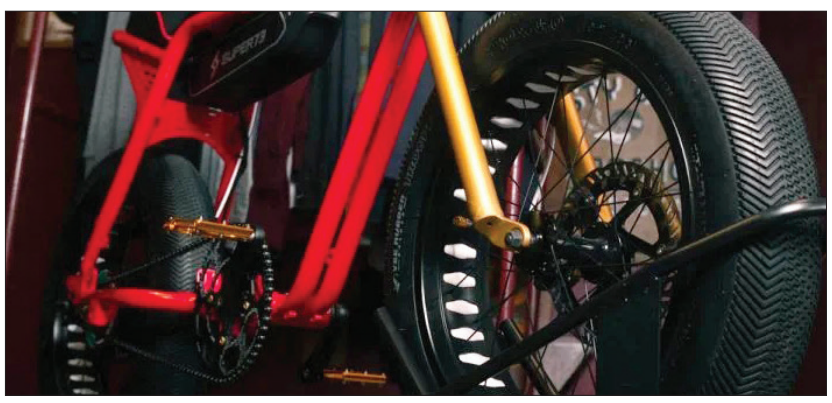

دوچرخه الکتریکی سوپر ۷۳ برای ادای احترام به دوکاتی

سوپر ۷۳ یک برند کالیفرنیایی است که دوچرخه‌های الکتریکی تولید می‌کند. این شرکت برای گرامی داشت تاریخ دوکاتی اقدام به معرفی محصولی تک ساخت کرده است. کار را با پوشش رنگی روی بدنه شروع می‌کنیم که از محصولات مسابقه‌ای دوکاتی الهام گرفته است. در ظاهر این دوچرخه می‌توانیم فریم قرمز رنگ با عناصر طلایی را روی برخی بخش‌ها همچون زنجیرها، پدال‌ها و دوشاخ جلو ببینیم. پارچه ضد لغزش با دوخت های قرمز رنگ نیز روی صندلی دیده می‌شوند.به منظور اطمینان از توقف مناسب این دوچرخه، سوپر ۷۳ از ترمزهای چهار پیستونی ماگورا MT۵ با دیسک‌های ۲۰۳ میلی‌متری در جلو و ۱۸۰ میلی‌متری در عقب استفاده کرده است. این دوچرخه الکتریکی همچنین دارای لاستیک‌های تروپر است و چرخ ها نیز نسخه‌ای بازنگری شده از لوگوی کلاسیک دوکاتی را به نمایش می‌گذارند.اگرچه این برند در بیانیه خبری خود اشاره‌ای به موضوع نکرده است اما به نظر می‌رسد محصول موردبحث بر اساس سوپر ZX-۷۳ شکل گرفته است. این دوچرخه دارای باتری ۶۱۵ وات‌ساعتی و شعاع حرکتی ۵۶ کیلومتری است. نسخه استاندارد دوچرخه موردبحث قیمت ۲۱۹۵ دلاری دارد. سوپر ۷۳ در بیانیه خود آورده است: این دوچرخه برای ادای احترام به نامی که استانداردهای لازم برای موتورسیکلت‌های مسابقه‌ای را از ۱۹۲۶ تاکنون وضع کرده است معرفی می‌شود. مسابقات ایتالیایی یک سر و گردن بالاتر از بقیه بوده‌اند و دوکاتی کورس نیز پیشروی مسابقات بوده است. به همین خاطر سوپر ۷۳ محصولی به منظور گرامی داشت محصولات دوکاتی تولید کرده است.

گنجینه

تاکی به در تو سوگوار آیم ؟ — در کوی تو مستمند و زار آیم ؟
گر کار مرا تو غم رسی روزی — غم نیست، که عاقبت به کار آیم
وقتی که ز کشتگان خود پرسی — اول منم آنکه در شمار آیم
چون دست برآوری به خون ریزی — هم من باشم که: پایدار آیم
روزی اگرم تو یار خود خوانی — دانم به یقین که: بختیار آیم
هم پیش تو بگذرم به دزدیده — گر نتوانم که آشکار آیم

از هر دری خبری

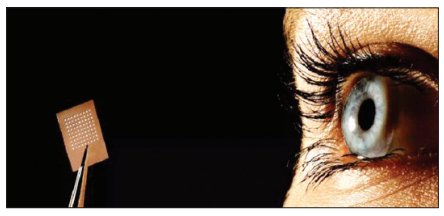

تاریخ انقضای بینایی شما رسیده است!

افرادی که ایمپلنت چشم بیونیک دارند پس از انقضای این گجت کاشته شده در بدنشان، دوباره نابینا می‌شوند.به گزارش ایسنا و به نقل از اینسایدر، به دست آوردن بینایی و از دست دادن دوباره آن چند سال پس از بهبود، چشم‌انداز ترسناکی است که دستکم ۳۵۰ نفر از مصرف‌کنندگان نوعی ایمپلنت بیونیک با آن روبرو هستند.

شرکت «Second Sight Medical Products» که یک شرکت بیوتکنولوژی است اکنون در آستانه ورشکستی قرار دارد. این شرکت در سال ۲۰۱۳ تاییدیه سازمان غذا و داروی آمریکا را برای ایمپلنتی پیشرفته دریافت کرد که اگرچه دید «طبیعی» را به فرد باز نمی‌گرداند اما چیزی نزدیک به آن را فراهم می‌کرد.تولید ایمپلنت شبکیه «آرگوس II»(the Argus II) در سال ۲۰۱۹ برای ساخت یک فناوری جدیدتر متوقف شد.اکنون صدها نفر که هنوز از ایمپلنت قدیمی استفاده می‌کنند در شرایط بدی قرار گرفته‌اند. به رغم وعده‌ها هیچ به روزرسانی نرم‌افزاری جدیدی برای آنها فراهم نشده است و در صورت بروز خطا هیچ تعمیراتی ارائه نمی‌شود. این بدان معناست که برخی از آنها بینایی خود را به طور کامل از دست داده‌اند و برخی دیگر در معرض خطر قرار دارند.این دستگاه که با جراحی در بدن کاشته می‌شود برای افرادی مثل «باربارا کمپبل»(Barbara Campbell) که بینایی خود را به دلیل یک بیماری ژنتیکی به نام «ورم رنگیزه‌ای شبکیه» یا «رتینیت پیگمنتوزا»(Retinitis pigmentosa) از دست داده بود نوعی بینایی ابتدایی ایجاد می‌کرد. این بیماری باعث شد که باربارا در ۳۰ سالگی کاملا نابینا شود و آرگوس II تنها گزینه او برای بازیابی درجاتی از بینایی بود.

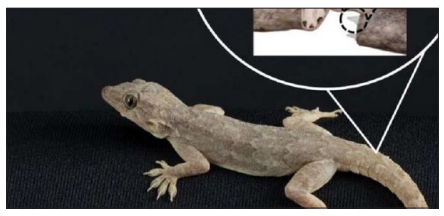

مکانیسم جدا شدن دُم مارمولک کشف شد

محققان موفق به کشف مکانیسمی شده‌اند که مارمولک به وسیله آن دُم خود را جدا می‌کند.به گزارش ایسنا و به نقل از فیز، گروهی از محققان از چندین موسسه در امارات متحده عربی و ایالات متحده آمریکا مکانسیمی را کشف کرده‌اند که به مارمولک‌ها این امکان را می‌دهد که دُم خود را در طول فعالیت‌های عادی حفظ کنند و هنگام خطر و برای دوری از شکارچیان آن را جدا کرده و بیاندازند. محققان در مقاله خود که در مجله‌ی «ساینس»(Science) منتشر شده است توضیح می‌دهند که چگونه با استفاده از انواع مختلف میکروسکوپ به مطالعه آناتومی دُم مارمولک پرداختند.بسیاری از گونه‌های مارمولک می‌توانند دُم خود را برای فرار از شکارچی‌ها جدا کنند. در تحقیقات قبلی آناتومی بخش‌های مختلف این دُم مشخص شده بود اما تاکنون مکانسیم رهاسازی سریع آن به خوبی درک نشده بود.در این تلاش جدید، محققان نگاهی بسیار دقیق به تمام بخش‌های درگیر در جداسازی دُم انداختند و سپس مدل‌هایی فیزیکی برای تقلید از نحوه انجام این فرآیند ایجاد کردند.آنها کار خود را با کشیدن دُم مارمولک آغاز کردند طوری که مارمولک مجبور به رها کردن آن شود سپس لبه‌های دُم پاره شده را برای بررسی با میکروسکوپ بریدند.محققان دریافتند که هر دو انتهای دُم از میکرومیله‌های(micropillars) قارچ شکل پوشیده شده است و روی نوک هر میکرولوله منافذی که تنها چند نانومتر هستند قرار دارد. به گفته‌ی محققان این منافذ مشابه دو شاخه‌هایی عمل می‌کنند که داخل پریز می‌روند. زمانی که مارمولک دُمش را می‌اندازد این دوشاخه‌ها جدا می‌شوند.