صبح اقتصاد

روزنامه اقتصادی ، سیاسی ،اجتماعی، فرهنگی و صبح ایران

info@sobh-eqtesad.ir
www.sobh-eqtesad.ir

چهارشنبه ۴ اسفند ۱۴۰۰ | ۲۱ رجب ۱۴۴۳ | ۲۳ فوریه ۲۰۲۲

sobhe-qtesad @sobheqtesad @sobheqtesad

۸ صفحه • سال هفدهم • ۳۰۰۰ تومان • شماره ۴۸۵۵

سخنگوی دولت:

تیم مذاکره کننده از اصول ۹ گانه رهبری تخطی نمی‌کند

سـخنگوی دولت گفت: چارچوب «علی باقری» در مذاکرات همان ۹ بند تاکیدی مقام معظم رهبری اسـت و ذره ای از آن تخطی نخواهد کرد.به گزارش خبرنگار مهر، علی بهادری جهرمی سـخنگوی دولت صبح دیروز (سـه شنبه) در نشسـت خبری با بیان اینکه هم اکنون شاهد سفر رئیس‌جمهور به قطر هستیم، گفت: با توجه به اینکه داریم به ۶ ماهگی تولد دولت مردمی نزدیک می‌شویم، یکی از مهمترین وعده‌های نگاه دولتِ مردمی تغییر گفتمان دولت با رویکرد مردم محور بود. وی افزود: برگزاری ۱۵ سفر استانی فقط در پنج ماه اول دولت، نمایانگر آن است که ما در هر ماه یک سفر داشته‌ایم که این خود رکورد شکنی در ارتباط با مردم بوده است.سخنگوی دولت تصریح کرد: شخص رئیس جمهور در این مدت با همه نمایندگان علاوه بر رئیس مجلس جلسه برگزار کردند

۲

رئیس جمهور در ششمین مجمع کشورهای صادرکننده گاز (GECF):

جامعه جهانی مانع تحریم آمریکا علیه صادرکنندگان گاز شود

۴

رئیس‌کل سازمان توسعه تجارت ایران تشریح کرد:

جزئیات توافق‌های اقتصادی ایران و قطر

تهران- ایرنا- رئیس‌کل سـازمان توسعه تجارت ایران در خصوص روند مذاکرات با بخش دولتی و خصوص قطر، گفت: پروژه‌های صنعتی و دانش‌بنیان ایرانی با استقبال طرف قطری مواجه شد و با توجه به مذاکرات انجام شده، هیات سرمایه‌گذاری این کشور طی ماه‌های آتی به منظور بازدید از برخی پروژه‌ها به ایران سفر می‌کنند.به گزارش روز سـه شـنبه ایرنا از سازمان توسعه تجارت ایران، «علیرضا پیمان پاک» که رئیس جمهوری و وزیر صنعت را در سفر به قطر همراهی می‌کند، با اشاره به دیدارهای برگزار شده با مقامات دولتی این کشور، اظهار داشت: در دیدار با وزیر صنعت و تجارت....

۵

موافقت رئیس جمهور با تعیین تکلیف جاماندگان سهام عدالت

۳

در سه سال

افزایش قیمت ۱۶۲ تا ۶۳۵ درصدی ۱۵ کالا

۵

بازار «برنج» همچنان در التهاب

آنها که می‌گفتند مردم نگران نباشند، الان پاسخگو باشند

۳

در کمیسیون مشترک:

کلیات طرح صیانت از فضای مجازی تصویب شد

۲

در نشست سخنگوی قوه قضاییه مطرح شد؛

اقدامات دستگاه قضایی درباره خودروسازان

تهـران - ایرنا - سـخنگوی قوه قضاییـه درباره اقدامات دستگاه قضایی در خصوص خودروسازان گفت: دستگاه قضایی در مواجهه به ارتکاب جرم از سوی هر دستگاهی به‌ویژه خودروسازان، برخورد می‌کند.به گـزارش خبرنگار قضایی ایرنا، ذبیح‌الله خداییان دیروز سه شنبه در نشست خبری با اشاره به برگزاری دادگاه کروز در این روزها، یادآور شد: این روزها محاکمه یکی از قطعه سازان در جریان اسـت و مشـروح و جزییات دادگاه علنی منتشر می‌شـود بنابراین دسـتگاه قضا قاطعانه برخورد می‌کند.خداییان درباره نظارت بر کیفیت خودروها افزود: این موضوع بر عهده دستگاه‌های اجرایی از جمله صمت، سـازمان استاندارد، محیط زیست و سازمان حمایت مصرف کنندگان و تولیدکنندگان اسـت که هر کدام به نوعی بر کار خودروسـازان نظارت دارند.وی اضافه کرد: تاکید دستگاه قضایی این اسـت که برای جلوگیری از تولید خودروهای بی کیفیت این دسـتگاه‌ها کار خود را به درستی انجام دهند و اگر خودروسازان تمکین نکنند و کار خود را به درستی انجام ندهند، مراتب اعلام شود تا قوه قضاییه به موضوع ورود کند.سخنگوی دستگاه قضا خاطرنشان کرد: سازمان بازرسی کل کشور در زمینه خودروهای پارکینگی، ورود کرد و در مورد ارتقای کیفیت خودرو با کمک سایر دستگاه‌های نظارتی پیگیری لازم انجام خواهد شـد.وی گفت: اگر خودروی با کیفیتی سـاخته نشـود و احیاناً تصادفی صورت گیرد لازم اسـت که کارشناسان تصادفات و دادسـتان‌ها این موضـوع را پیگیری کنند که در تصادفات آیا کیفیت خودرو در تصادف تأثیر داشته است یا نه. به عنوان نمونه، آیا سیستم ترمز وسـیله نقلیه از کیفیت لازم برخوردار بوده یا نه.سـخنگوی قوه قضاییه اظهارداشت: ممکن اسـت درصدی از تصادفات ناشی از نقص سیستم ترمز، کیسـه هوا و یا سـایر موارد باشد و اگر در چنینی مواردی حکم محکومیت صادر شود عامل بازدارنده‌ای برای خودروسـازان است اما این مانع اعمال وظیفه دستگاه‌های نظارتی نیست و همه باید پای کار بیایند.سخنگوی قوه قضاییه افزود: تاکید مقـام معظم رهبری دربـاره کیفیت خودروهای تولیـد داخل اتمام حجتی برای همه مسـئولان در این زمینه اسـت تا کمک کنند خودروسازان خودروهایی که تحویل مـردم می‌دهند، کیفیت لازم را داشـته باشـد.تاکید مقام معظم رهبری درباره کیفیـت خودروهای تولیـد داخل اتمام حجتی برای همه مسئولان در این زمینه است تا کمک کنند خودروسازان خودروهایی که تحویل مردم می‌دهند، کیفیت لازم را داشـته باشـد.در پاسخ به سوالی درباره انتشار فایل صوتی از فرمانده کل سابق سپاه پاسـداران افزود: این فایل صوتی جدید نبود و همین فایل سال ها قبل مطرح بود و حتی قبل از انتشار این فایل در گذشته، مسئولان سپاه پاسداران انقلاب اسلامی به این موضوع ورود کردند و نسبت به شناسایی تعدادی از افرادی که وابسـته به بنیاد تعاون بـودن اقدام لازم با کمک سازمان قضایی نیروهای مسلح انجام و تعدادی از افراد دستگیر شدند و برخوردی که در این پرونده با افراد مذکور شـد به نسبت سایر پرونده‌ها قاطع تر و شـدید تر بود.وی با بیان اینکه برخی از این افراد به اشد مجازات محکوم شدند، افزود: عیسی شـریفی منش حدود چهار سال و در طول دوران رسـیدگی به پرونده در بازداشت بود و وی به ۲۰ سال حبس تعزیری، رد مال و جزای نقدی محکوم شـد و همه ۵۰۰ میلیارد تومان که برداشت کرده بود مسترد و معادل آن نیز به جزای نقدی محکوم شد.خداییان اظهارداشت: محسن صدرالدین نیاز نیـز در این پرونده به ۳۰ سـال حبس، رد مال و جزای نقدی همچنین محمود خاکپور به پنج سال و نیم، جزای نقدی و رد مال و مسعود مهردادی به دو سال حبس محکوم شدند.سخنگوی قوه قضاییه تاکید کـرد: برخورد در این پرونـده با همکاری سازمان قضایی نیروهای مسلح قاطع و شدید بوده است.خداییان در پاسخ به سوالی درباره رسیدگی به پرونده های فسـاد با اشاره به آخرین وضعیت رسیدگی به این پرونده‌ها و احکام صادره افزود: این روزها پرونده‌های مهمی در جریان رسیدگی قرار دارد و قوه قضاییه در برخورد با مفاسـد اقتصادی قاطعیت دارد.وی درباره صدور احکام همدسـتان باقری درمنی اظهارداشت: در پرونده حمیدباقری درمنـی که به اعـدام محکوم و حکـم وی اجرا شـد، تعدادی از همدسـتان او نیز در این پرونده محکومیت داشـتند و حکم قطعی ۱۸ نفر از آنان صادر شده است.خداییان ادامه داد: پدرام تقی پور شـاه کوهی فرزند رحمت الله به جرم جعل اسناد رسمی معاونت در انتقال مال غیر و جرایم دیگری به ۶ فقره حبس محکوم شـد کـه در مجموع به ۲۳ سال حبس، رد مال و جزای نقدی محکومیت قطعی دارد.سخنگوی قوه قضاییه اضافه کرد: فریبرز فیروزبخـت مدیرعامل نفت جی نیز به تحمل ۳۰ سال حبس تعزیری، استرداد اموال و جزای نقدی همچنین مرتضی فقیه ایمانی به تحمل ۲۵ سال حبس، جزای نقدی و رد مال محکوم شـدند.در پرونـده حمیدباقری درمنی که به اعدام محکوم و حکم وی اجرا شـد، تعدادی از همدسـتان او نیز در این پرونده محکومیت داشـتند و حکم قطعی ۱۸ نفر از آنان صادر شده استخداییان اضافه کرد: جوان میر محمدی به تحمل ۳۰ سال حبس و سه فقره حبس دیگر و قاسم علی بهرامی به پنج سال حبس محکوم شـده‌اند و بقیه این ۱۸ نفر از ۲ تا ۱۵ سال حبس محکوم شدند.

همکاری دادستان ها و دادگستری استان‌ها با دولت برای مقابله با گرانفروشی شب عید

سـخنگوی قوه قضاییه با اشاره به تاکید های روز گذشته ریاست قوه قضاییه در شورای عالی قضایی افزود: حجت الاسلام والمسلمین محسنی اژه ای به دادستان‌ها و روسای دادگستری استان‌ها تاکید کردند تا با همکاری دستگاه‌های اجرایی به بازار و گرانی ها ورود کنند.وی خاطر نشان کرد: در پایان هر سال افراد سودجو اقدام به گرانتر کردن کالاها می کنند و براین اسـاس لازم است که نظارت ها بیشتر شـود هرچند وظیفه مبارزه با گرانفروشی برعهـده دولت محترم به ویژه سـازمان تعزیرات حکومتی اسـت اما هرجا دستگاه‌های اجرایی نیاز به همکاری داشته باشند، دادستان‌ها و دادگستری اسـتان‌ها وظیفه دارند همکاری لازم را داشـته باشند.

آخرین وضعیت پرونده فروش واکسن تقلبی

سـخنگوی قوه قضاییه در پاسخ به سوالی مبنی بر اینکه همزمان با واکسیناسـیون عمومی باندی اقدام به فروش واکسـن می‌کردنـد پرونده‌ای در این رابطه تشـکیل شـد آیا از کادر درمان هم در این پرونده هسـتند، گفت: حسب کیفرخواست دادسـرای کرج، افرادی با دسترسی به پوکه‌های واکسـن اقدام به ساخت واکسن‌های تقلبی کرده بودند، تعدادی از آنها توزیع شـده بود که با ورود ضابطان جلوی آنها گرفته شد.وی ادامه داد: در این پرونده برخی بازداشـت و برخی هم با قرار تأمین آزاد شدند همچنین یک جلسه دادگاه برگزار شده و دادگاه برای اینکه بررسی حساب‌های افرادی که در ارتکاب این جرم نفع داشتند احراز شود پرونده را به کارشناسی ارجاع داده است. خداییان افزود: برخی از کسانی که به پوکه‌ها دسترسی داشتند از کادر درمان بودند که تحت تعقیب قرار گرفتند.

رسیدگی به شکایات از دولت قبل

سخنگوی قوه قضاییه در پاسخ به سوالی مبنی بر طرح ۱۵ شکایت از دولت قبل از سوی نمایندگان مجلس شورای اسـلامی گفت: پرونده‌هایی برای برخی از مسـئولان دولت‌های قبل تشـکیل شد حتی علیه برخی از مسـئولان بانـک مرکزی و منسوبان برخی مسـئولان پرونده‌هایی تشکیل و منجر به صدور حکم شـد. وی خاطر نشان کرد: برای قوه قضاییه مهم نیسـت چه کسی مرتکب جرم شـده و یا از مقامش سوءاستفاده کرده بلکه بـرای قوه قضاییه احراز جرم مهم اسـت و مردم شـاهد هسـتند در این مدت با برخـی افراد در سـطوح بالای حکومتی حتی در رده معاون اول و برخی مسئولان عالی کشوری برخورد شده و حتی محکوم شدند.سخنگوی قوه قضاییه تصریح کرد: چنانچه گزارشـی از مقام مسئولی به قوه قضاییه واصل شـود و دلایل لازم در آن طرح شده باشد، دستگاه قضایی به آن ورود می‌کند.

افزایش ۲۵ درصدی کرایه تاکسی در ۱۴۰۱ تصویب شد

اعضای شـورای اسلامی شهر تهران افزایش ۲۵ درصدی نرخ کرایه تاکسی در سال آینده را تصویب کردند.به گزارش ایسـنا، جعفر تشکری هاشمی در جریان بررسـی لایحه افزایش کرایه تاکسی در سال آینده گفت: پیشنهاد می شود که نرخ کرایه تاکسی متوسط افزایش ۲۵ درصدی داشته باشد و همچنین پیش بینی استفاده از خودروهای با کیفیت بالاتر نیز در این لایحه شده است که می‌توانند در صورت فراهم شدن این امکان طبق مصوبات دوره های قبل افزایش نرخ داشته باشند.وی با بیان اینکه اسـتفاده از نظام پرداخت الکترونیک در سال آینده جزو تعهدات تاکسیرانی است گفت: امکان متغیر بودن کرایه در ساعات پیک نیز وجود دارد.تشکری هاشمی افزود: در این لایحه آمده است که به طور متوسط نرخ کرایه ۲۵ درصد افزایش یابد اما در برخی خطوط که نیاز به تغییر نرخ است می توانند تا ۳۵ درصد افزایش نرخ داشته باشند. اما در خطوط دیگر باید کمتر از ۲۵ درصد افزایش نرخ باشد که بالانس این عدد به ۲۵ درصد برسد.وی با بیان اینکه در نوبت شب یعنی از ساعت ۲۲ تا ۶ صبح افزایش ۲۰ درصدی تعرفه در نظر گرفته شده است، گفت: نظامات جبرانی پیش بینی شده تا بتوانیم تاثیر تورم را در رانندگان تاکسی کاهش دهیم.به گزارش ایسنا، اعضای شورای اسلامی شهر تهران با رای خود به افزایش میانگین ۲۵ درصدی نرخ کرایه رای مثبت دادند.

محدودیت های سفرهای نوروزی اعلام شد

امکان سفر واکسن زده هایی که بیمار نیستند

دبیر کمیته امنیتی، اجتماعی و انتظامی سـتاد ملی مدیریت کرونا گفت: افراد واکسـن زده که بیمار نباشند می‌توانند با خودروهای شخصی و یا حمل و نقل عمومی سفر کنند.حسین قاسمی در گفت‌وگو با ایسـنا، درباره اعمال محدودیت ها برای سـفرهای نوروزی گفت: ملاک این است که افراد واکسن زده باشند و بیمار نباشند، در این صورت می‌توانند با خودروهای شخصی و یا حمل و نقل عمومی به استان‌های کشور سفر کنند.وی افزود: محدودیت‌های کرونایی از جلسه ۱۰۴ ستاد ملی کرونا تصویب و اعمال شـده است و در جلسه‌های ۱۰۶ و ۱۰۷ ستاد ملی کرونا نیز تمدید شده است. اخیرا رئیس جمهور دسـتوری صادر کرده اند و خواسـتار بازنگری مجدد در رنگ بنـدی ها و اعمال محدودیت مرتبط با آن متناسب با مدیریت هوشـمند و واکسیناسیون شده‌اند.دبیر کمیته امنیتی، اجتماعی و انتظامی ستاد ملی مدیریت کرونا ادامه داد: در همین راستا این موضوع روز گذشته در جلسه کمیته امنیتی اجتماعی ستاد ملی بررسی و مقرر است فردا نیز در جلسه روسای کمیته های تخصصی دفتر معاون اول رئیس جمهور، مطرح شود، اگر نهایی شود روز شنبه در ستاد ملی کرونا مطرح و تصمیم گیری می‌شود.وی تاکید کرد: محدودیت‌ها در ۵ حوزه کارکنان،اصناف، آموزشی، فرهنگی و اجتماعی و ترددها اسـت، اما این محدودیت‌ها به شـکل گذشـته و به مانند آبان سال ۹۹ که محدودیت‌های سـختگیرانه‌ای داشتیم، نیست و متناسب با بحث مدیریت هوشمند در بستر سامانه و واکسیناسیون تغییرات اعمال می‌شـود.وی گفت: در اعمال محدودیت‌های کرونایی در ایام نوروز ۱۴۰۱ ملاک این اسـت که افراد واکسن زده باشند و بیمار نباشند، در این صورت می‌توانند با خودروهای شخصی و یا حمل و نقل عمومی به استان‌های کشور سفر کنند.

۲۲۳ فوتی و ۲۲۰۷۳ ابتلای جدید کرونا در کشور

بنابر اعلام وزارت بهداشت، متاسفانه طی شبانه روز گذشته در کشور ۲۲۳ بیمار کووید ۱۹ جان خود را از دست دادند و در همین بازه زمانی ۲۲هزار و ۷۳ بیمار دیگر نیز شناسایی شدند.به گزارش ایسنا، تا دیروز ۳ اسفندماه ۱۴۰۰ و بر اساس معیارهای قطعی تشخیصی، ۲۲ هزار و ۷۳ بیمار جدید مبتلا به کووید۱۹ در کشور شناسایی شد که دو هزار و ۳۹۹ نفر از آنها بستری شدند.مجموع بیماران کووید۱۹ در کشور به ۶ میلیون و ۹۸۳ هزار و ۶۳۵ نفر رسید.متاسـفانه در طول ۲۴ ساعت گذشته، ۲۲۳ بیمار کووید۱۹ جان خود را از دسـت دادند و مجموع جان باختگان این بیماری به ۱۳۵ هزار و ۴۹۹ نفر رسید.خوشـبختانه تا کنون ۶ میلیون ۵۳۹ هزار و ۷۸۳ نفر از بیماران، بهبود یافته و یا از بیمارستانها ترخیص شده اند.سه هزار و ۹۱۸ نفر از بیماران مبتلا به کووید۱۹ در بخش های مراقبت های ویژه بیمارستانها تحت مراقبت قرار دارند. تا کنون ۴۶ میلیون و ۷۸۰ هزار و ۸۶۵ آزمایش تشـخیص کووید۱۹ در کشـور انجام شده است.در حال حاضر ۳۳۷ شهرستان در وضعیت قرمز، ۶۴ شهرستان در وضعیت نارنجی، ۴۷ شهرستان در وضعیت زرد و ۰ شهرستان در وضعیت آبی قرار دارند.

امیرعبداللهیان:

موضوعات باقی مانده «مذاکرات» خطوط قرمز ما است

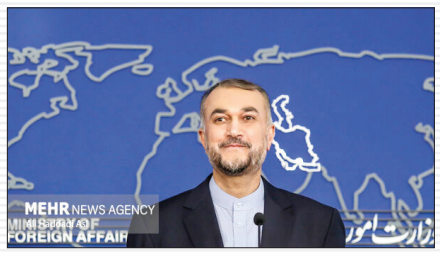

وزیر امور خارجه کشـورمان گفت: در مذاکرات چندین موضوع باقی مانده است که جزو خطوط قرمز ما هستند. ما هنوز در موضوع تضمین نتوانسـته‌ایم یک ابتکار عملی و قابل اعتمـاد را از طرف آمریکایی دریافت کنیم.به گزارش خبرگزاری مهر، حسین امیرعبداللهیان وزیر امور خارجه کشورمان در گفتگو با شبکه تلویزیونی CNN ضمن اشاره به اراده‌ی دولت سیزدهم برای دستیابی به یک توافق خوب و فوری گفت: ما نسـبت به نتیجه مذاکرات در وین خوش‌بین هستیم اما به بخشی از آنکه مربوط به جمهوری اسلامی ایران است. چرا خوش بین هسـتیم به این دلیل که دولت جناب آقای رئیسی اراده جدی برای دسـتیابی به یک توافق خوب و فوری در وین دارد.وی ادامه داد: ما برای رسـیدن به یک توافق خوب تلاش‌های زیادی را در هفته‌های گذشته به عمل آورده‌ایم و اکنون می‌توانم بگویم که تاکنون هرگز تا این اندازه به رسیدن به یک توافق خوب نزدیک نبوده‌ایم.

مشروح این مصاحبه به شرح ذیل است:

جناب آقای وزیر، به این برنامه خوش آمدید. به نظر می‌رسد خوشبینی محتاطانه فراوانی نسبت به احیای برجام و امضای مجدد موافقت نامه هسته‌ای ایران شکل گرفته است. آیا شما هم در این خوشبینی شریک هستید؟

ما نسبت به نتیجه مذاکرات در وین خوش‌بین هستیم اما به بخشی از آنکه مربوط به جمهوری اسلامی ایران است. چرا خوش بین هستیم به این دلیل که دولت جناب آقای رئیسی اراده جدی برای دستیابی به یک توافق خوب و فوری در وین دارد. ما برای رسیدن به یک توافق خوب تلاش‌های زیادی را در هفته‌های گذشـته به عمل آورده‌ایم و اکنون می‌توانم بگویم که تاکنون هرگز تا این اندازه به رسیدن به یک توافق خوب نزدیک نبوده‌ایم.

این نگاه شما بسیار خوش‌بینانه است و گمان نمی‌کنم تاکنون شنیده باشم مقامی ایرانی و یا حتی آمریکایی و اروپایی تا این اندازه خوش‌بینانه در خصوص احتمالات صحبت کرده باشد؟

برای آنکه به این توافق خوب نزدیک شویم از طرف هیئت ایرانی، ابتکارات و انعطاف زیادی نشـان داده شـده است. اکنون نوبت آمریکا و طرف‌های غربی است که ابتکار و انعطافی از خود نشان دهند. ابتکار و انعطاف طرف غربی می‌تواند مذاکرات را در کمتر از چند ساعت یا چند روز به سرانجام برساند.آقای بایدن تلاش دارد تا از طریق میانجی‌ها به ما بگوید که حسن نیت دارد اما از طرف دیگر آقای راب مالی در میز مذاکرات از خود انعطاف نشان می‌دهد. این در حالی است که آمریکایی‌ها در برجام اخلال ایجاد کردند لذا اکنون باید مسـئولانه مسئولیت این کار را بپذیرند و انعطاف لازم را از خود نشان دهند تا این مذاکرات به یک توافق قطعی منجر شود.

دقیقاً چه نوع انعطاف‌هایی را از طرف مقابل در مذاکرات انتظار دارید؟

چندین موضوع باقی مانده است که جزو خطوط قرمز ما هستند. ما هنوز در موضوع تضمین نتوانسته‌ایم یک ابتکار عملی و قابل اعتماد را از طـرف آمریکایـی دریافت کنیم. ما معتقد هسـتیم که تمامی موضوعات چه در حوزه هسـته‌ای و چه در حوزه رفع تحریم‌ها باید به صورت یک بسـته حل و فصل شوند. در بازگشت همه طرف‌ها به برجام، این امر پذیرفته نیسـت که ما هم نظام سخت راستی‌آزمایی آژانـس بین‌المللی انرژی اتمـی را بپذیریم و از دیگر سـو به طور همزمان برخی از موضوعات ما در دسـتور کار شورای حکام آژانس قرار داشته باشد. ما در سال ۲۰۱۵ تمامی موضوعات پادمانی را طی یک توافق نامه سیاسی با طرف‌های مقابل حل و فصل کردیم و الان نیـز می‌توانیم همـان مدل را اجرا کنیم و من این موضوع را شـب گذشته در گفت و گو با وزیر خارجه آلمان به ایشان نیز اعلام کردم. گمان می‌کنیم اگر در این شرایط حساس مذاکرات در وین، آمریکا و طرف‌های غربی، واقع‌بینانه عمل نکنند به طور قطع مسئول شکست احتمالی مذاکرات خواهند بود.

بر خلاف نوبت قبل، آمریکا و ایران به طور مستقیم با یکدیگر گفت و گو نمی‌کنند و گمـان می‌کنم که رهبری عالی ایران، مذاکره مسـتقیم را نهی کرده‌اند. اما بواقع چرا نه؟ چون این امر به سرعت و سهولت مذاکرات نیز کمک می‌کند بویژه آنکه در واقع مذاکرات بین شما دو طرف است؟

یک دیـوار بلند بی‌اعتمادی بین ما و آمریکایی‌ها وجود دارد. ما طی هفته‌های اخیر از کانال‌های مختلف پیام‌هایی را دریافت کردیم مبنی بر اینکه مقامات آمریکا علاقمند هسـتند با جمهوری اسلامی ایران گفت و گوی مستقیم داشته باشند. حتی چند روز قبل از اینکه من برای اجلاس امنیتی مونیخ عازم آلمان شوم نیز پیام‌هایی را دریافت کردم مبنی بر اینکه آیا شما علاقمند هستید در حاشیه این کنفرانس با مقامات آمریکایی گفتگو کنید؟ من در پاسخ به صراحت اعلام کردم کـه آمریکایی‌ها باید رفتار خود را تغییر دهند. آقای بایدن نمی‌تواند هم از حسن نیت حرف بزند و هم در طرف مقابل، تنها در طول چند ماه گذشته، در سه نوبت تحریم‌های جدیدی را علیه اشخاص حقوقی و حقیقی ایران اعمال نماید.

ادامه در صفحه دوم

گزیده خبر

امیرعبداللهیان:

موضوعات باقی مانده «مذاکرات» خطوط قرمز ما است

این بدین مفهوم اســت که آقای بایدن نیز همان راه ترامپ یعنی اعمال تحریم‌ها را ادامه می‌دهد آن هم در حالی که صحبت از بازگشــت به برجام کرده است. ما نمی‌توانیم این تناقض در گفتار و رفتار را درک کنیم. مقامات آمریکایی صحبت از حسن نیت می‌کنند و سپس تحریم‌های جدیدی علیه ما اعمال می‌نمایند؛ بنابراین ما این حق را داریم که آنها را بر اساس رفتارهایشان مورد قضاوت قرار دهیم.

در وین هم آقای راب مالی علاقمند است با مذاکره کننده ارشد ما جناب آقای دکتر باقری گفت و گو نمایــد چراکه اکنون این ارتباط از طریق تبادل non-paper توسط آقای مو را انجام می‌شود. اما در اینجا یک سوال اساســی وجود دارد و آن اینکه آیا نفعی در گفت و گوی مستقیم ما با یکدیگر وجود دارد؟ و آیا اساســاً تصویر روشنی از این گفت و گو به چشم می‌خورد؟

من در ماه سپتامبر در نیویورک اعلام کردم چنانچه آقای بایدن حسن نیت دارد و جدی است؛ ابتکاری از خود نشان دهد و به عنوان مثال بخشی از دارایی‌های ایران را آزاد کند. ما از آقای بایدن نمی‌خواهیم از بانک‌های آمریکایی به ما پول و یا وام بدهد بلکه پول خود ملت ایران را به نشانه حسن نیت آزاد کند. اما تاکنون نیز به ما گفته می‌شود که هر اتفاقی تنها بعد از مذاکره مستقیم می‌تواند روی دهد و این نشان می‌دهد که حسن نیت تنها در قالب الفاظ بیان می‌شود.

– ســوال آخر یک سوال حقوق بشری است، اما هم چنین سوال مربوط به پول هم هست. چرا که شــما الان موضوع اینکه آمریکا دارایی‌های ایران را آزاد کند پیش کشیدید. متوجه شدیم که بریتانیا با کشور شما توافقنامه‌ای امضا کرد تا آزادی نازنین زاغری-رادکلیف تامین گردد. قرار بود تابستان گذشته اتفاق بیافتد، اما توافق با شکست مواجه شد. حالا همانطور که همه ما می‌دانیم پای پول زیادی در میان است. ایران در حدود ۴۰۰ میلیون پوند از بریتانیا برای خریدهای نظامی پیشین در دوران شاه طلب دارد که هیچ وقت دریافت نکرد. پس شما پول را دادید اما چیزی نگرفتید. آن پول را می‌خواهید. آیا پرداخت آن بدهی قابل توجه به ایران، آزادی نازنین را تامین می‌کند؟

برای ما موضوع تبادل زندانیان یک موضوع کاملاً انســانی است. سال گذشته نیز توافقی صورت گرفت که بر مبنای آن قرار بود زندانیان، جدا از مقوله مذاکرات در وین، مورد تبادل قرار گیرند. حتی در لیست تبادل زندانیان، نام فردی که شما از او اســم بردید نیز قرار داشت. اما متاسفانه در دقیقه نود آمریکایی‌ها اعلام کردند که تمامی موضوعات باید در قالب یک بســته کامل دیده شود لذا تبادل صورت نگرفت. شاید آمریکایی‌ها علاقمند هســتند که موضوع تبادل زندانیان را نیز به عنوان بخشــی از مذاکرات در وین در نظر بگیرند اما ما معتقد هســتیم که این موضوع، انســانی اســت و جدا از گفت و گوهای وین می‌تواند به عنوان یک اقدام فوری مورد توجه قرار گیرد.

در دیدار با رئیس‌جمهور الجزایر:

رئیسی: قطع دست آمریکا از منطقه، راه‌حل ناامنی‌ها است

رئیس‌جمهور گفت: راه‌حل اساسی رفع مشکلات و ناامنی‌های منطقه قطع دست آمریکا و بیگانگان از منطقه است.به گزارش خبرگزاری مهر، حجت الاسلام سید ابراهیم رئیسی ظهر سه‌شنبه در حاشــیه ششــمین مجمع ســران کشــورهای صادرکننده گاز در قطر، در دیدار با «عبدالمجید تبون» رئیس جمهور الجزایر با تمجید از روحیه انقلابی و ایستادگی مردم الجزایر در برابر زیاده‌خواهی‌های اســتعمارگران گفت: تاریخ گواه آن اســت که ایستادگی و مقاومت ملت‌ها در برابر سلطه‌طلبان نتیجه‌بخش بوده است.وی افزود: ایران و الجزایر همکاری‌های خوبی با یکدیگر دارند اما این سطح از تعاملات کافی نبوده و با توجه به عزم و اراده سران دو کشور، مناسبات تهران و الجزیره می‌تواند در عرصه‌های دوجانبه، منطقه‌ای و بین‌المللی بیش از پیش گسترش یابد.
رئیس جمهور اظهار داشت: هر جا که در منطقه شاهد وجود ناامنی هستیم، می‌توان ردپا و اثر حضور و دخالت بیگانگان، به خصوص آمریکایی‌ها را مشاهده کرد. لذا راه‌حل اساسی رفع مشکلات و ناامنی‌های منطقه قطع دست آمریکا و بیگانگان از منطقه است.رئیسی همچنین از مواضع حق‌طلبانه الجزایر در برابر رژیم صهیونیستی و دیگر عرصه‌ها قدردانی و تصریح کرد: مخالفت کشور شما با ادامه عضویت رژیم صهیونیستی به عنوان عضو ناظر اتحادیه آفریقا اقدامی ارزشمند در حمایت از حقوق ملت مظلوم فلسطین و آرمان آزادی قدس است.«عبدالمجید تبون» رئیس جمهور الجزایر نیز در این دیدار با ابراز تمایل برای گسترش روابط کشورش با جمهوری اسلامی ایران در عرصه‌های مختلف، گفت: باید اراده موجود در سران دو کشور برای تقویت تعاملات را به همه سطوح اجرایی کشورهایمان تسری بخشیم تا ظرفیت‌های موجود برای همکاری هر چه سریع‌تر عملیاتی و بالفعل شود.
رئیس جمهور الجزایر با اشاره به موضع حق‌طلبانه و حمایت‌آمیز کشورش در زمینه دفاع از حقوق مردم مظلوم فلسطین به مخالفت الجزایر با تداوم عضویت رژیم صهیونیستی به عنوان عضو ناظر اتحادیه آفریقا اشاره کرد که منجر به تعلیق عضویت این رژیم شد و اظهار داشت: الجزایر با وجود هزینه‌های گزافی که برای حق‌طلبی پرداخته است، با قوت به راه خود در این مسیر ادامه خواهد داد.

سخنگوی دولت:

تیم مذاکره کننده از اصول ۹ گانه رهبری تخطی نمی کند

ســخنگوی دولت گفت: چارچوب «علی باقــری» در مذاکرات همــان ۹ بند تاکیدی مقام معظم رهبری اســت و ذره ای از آن تخطی نخواهد کرد.به گزارش خبرنگار مهر، علی بهادری جهرمی سخنگوی دولت صبح دیروز (سه شنبه) در نشست خبری با بیان اینکه هم اکنون شاهد سفر رئیس‌جمهور به قطر هستیم، گفت: با توجه به اینکه داریم بــه ۶ ماهگی تولد دولت مردمی نزدیک می‌شــویم، یکی از مهمترین وعده‌های نگاه دولتِ مردمی تغییر گفتمان دولت با رویکرد مردم محور بود.

دولت در ارتباط با مردم رکورد شکست

وی افزود: برگزاری ۱۵ ســفر استانی فقط در پنج ماه اول دولت، نمایانگر آن اســت که ما در هر ماه یک ســفر داشته‌ایم که این خود رکورد شکنی در ارتباط با مردم بوده است.سخنگوی دولت تصریح کرد: شخص رئیس جمهور در این مدت با همه نمایندگان علاوه بر رئیس مجلس جلســه برگزار کردند. جلســات منظمی هم با رؤســای قوا به صورت منظم داشتند و نمایندگان مجلس نیز با اعضای دولت به صورت گســترده در کمیسیون‌ها و ... در ارتباط بودند.بهادری جهرمی خاطر نشان کرد: حضورِ در لحظه‌ای مدیران ارشد، در زلزله، سیل، مشکلات استان کرمانْ و هرمزگان در سطح رئیس جمهور و معاون اول و وزرای مربوطه این احساس را در مردم ایجاد کــرد که مدیران از دل مردم و از میان مردم و از خود مردم هستند.

کوچک‌ترین تجاوز به حریم قانون را نمی‌پذیریم

وی درخصوص نگاه دولت به مبارزه با فســاد و قانون شــکنی، افزود: علاوه بر توسعه زیرساخت‌های الکترونیکی، تکمیل و ایجاد سامانه‌های مختلف برای کاهش فساد، پیشگیری و مقابله با فساد به عنوان اقدام راهبردی در دســتور کار دولت بوده است. توسعه دولت الکترونیک از برنامه‌های دولت برای مبارزه با فساد و تحقق عدالت محسوب می‌شود.
سخنگوی دولت گفت: آزادســازی سواحل به نفع مردم، اقدامی روشــن از ســوی دولت در مبارزه با قانون‌شــکنی است. دولت معتقد است کوچک‌ترین تجاوز به حریم قانون، پذیرفتنی نیست. بهادری جهرمی در رابطه با ثبات بازار ارز، تاکید کرد: حدود ۷۰۰ حســاب بانکی در بازار ارز شناسایی و مسدود شدند که یکی از «المان‌های» ایجاد ثبات در بازار ارز است. پرونده‌هایی شناسایی شــده که برخی برای قوه قضائیه فرستاده شده و برخی در حال آماده ســازی برای ارسال است.وی افزود: در همین دوره کوتاه ۶ ماهه مردم اثر ثبات در بازار ارز را می چشند و احساس می‌کنند و مــردم در بخش خصوصی و اقتصادی شــاهد همکاری بزرگ هســتند، مانند افتتاح ۴۸ پروژه با محوریت بخش خصوصی به میزان ۱۷ میلیارد دلار که مانند آن به لحاظ حجم سرمایه گذاری مسبوق به سابقه نبوده است؛ منابع عربی به این رکوردشکنی‌ها اذعان داشتند.

دولت و مجلس درباره معایب ارز ترجیحی اتفاق نظر دارند

ســخنگوی دولت در رابطه با سازو کار دولت برای هزینه کرد ارز ترجیحی، تاکید کرد: ناکارآمدی ارز ترجیحی و ناعدالتی ناشــیِ از آن در نظام توزیعی و رشــد نقدینگی که ایجاد می‌کنند قبلاً شــرح داده شده است. تورم چند ســاله اخیر گوشه‌ای از این ارز ترجیحی است. در لایحه بودجه به صورت شفاف نگاه دولت بیان شده است و استمرار رویه سابق، استمرار تورم سرسام آور امروز و مصرف سرسام آور یارانه ارز ترجیحی است. رئیس سازمان برنامه و بودجــه و وزیر اقتصاد توضیحاتی را در مورد راهکارهای دولت ارائه کرده‌اند.بهادری جهرمی اضافه کرد: بین دولت و مجلس در رابطه بــا معایب ارز ترجیحی اتفاق نظر وجود دارد و آنچه محل بحث است شیوه اصلاح و شــیوه باز توزیع آن میان مردم است و دولت مکلف به اجرای تصمیم مجلس شورای اسلامی است.

تیم مذاکره کننده از اصول ۹ گانه رهبری تخطی نمی‌کند

وی در ادامــه با بیان اینکه رویکرد دولــت در رابطه با مذاکرات مشخص است، تصریح کرد: رویکرد دولت گره نزدن اقتصاد مردم به مذاکرات بوده اســت. آثار افزایش فروش نفت و بازگشــت ارز ناشی از آن بخشی از آثار این نگاه متوازن است و دولت سعی دارد به هر مســأله به صورت متوازن و متعادل به توسعه همکاری‌ها بنگرد.ســخنگوی دولت تصریح کرد: مذاکرات پیشــرفت قابل توجهی داشــته و موضوعات اندک و مهم، نیازمند تصمیم طرف مقابل اســت که باید اراده خود را در عمل نشــان دهد که واقعاً به دنبال رفــع تحریم‌ها و بهره مندی اقتصادی مردم از آثار رفع تحریم‌ها اســت. دولت از مسیر خود ذره‌ای انحراف پیدا نخواهد کرد و چارچوب علی باقری در مذاکرات همان ۹ بند تأکیدی مقام معظم رهبری است و ذره‌ای از آن تخطی نخواهد کرد.

زیرساخت‌های اینترنت متناسب با نیاز امروز کشور نیست

ســخنگوی دولت در رابطه با کاهش سرعت اینترنت هم گفت: اصلی‌ترین دلیل سرعت کُندی اینترنت به ویژه در اینترنت ثابت، مربوط به پیک کروناســت؛ چون شاهد افزایش مصرف اینترنت در این مدت و به تبع آن شــاهد اختلال بوده‌ایم.بهادری جهرمی افزود: اختلال ایجاد شــده ناشــی از آن است که زیرساخت‌های موجــود در پهنای باند و به ویژه اینترنت ثابت متناســب با نیاز امروز کشــور نیست و توانایی پاســخگویی در این پیک کرونا را ندارد.وی افزود: مطابق اســتانداردهای جهانی ۷۰ درصد استفاده مربــوط به اینترنت ثابت و ۳۰ درصــد مربوط به اینترنت همراه است.ســخنگوی دولت با بیان اینکه این روند اکنون در کشور ما به دلیل پایین بودن سرعت اینترنت ثابت، برعکس و باعث شده اینترنت همراه هم با کندی‌هایی مواجه شود،افزود: علاوه بر این، مجازی شدن مجدد کلاس‌ها و شیوع دوباره کرونا باعث افزایش اســتفاده از خدمات اینترنتی شده است. بهادری جهرمی گفت: دولت در همین مدت اقدامات مهمی برای بهبود زیرساخت‌های اینترنت ثابت انجام داده تا مردم بتوانند از حق شــهروندی خود در برخورداری از اینترنت باکیفیت برخوردار شــوند.وی در رابطه با اینکه در آســتانه شــب عید بخشــی از محصولات کشاورزی حواشــی‌ای برای وزارت اقتصاد ایجاد کردند و برنامه دولت برای آماده ســازی میوه و بازار شب عید چیســت؟ گفت: پس از این مصوبــه تنظیم بازار، مصوبه‌ای برای تهیه میوه شــب عید مانند سیب و پرتقال و خرمای ماه رمضان هم داشته است. سقف میوه شب عید ۷۰ هزار تن بود که بخش زیادی از آن تأمین شده است و نگرانــی در حوزه تأمین وجود ندارد. گزارشــی از نحوه تأمین میوه ارائه شــده اســت و نباید قضاوت عجولانه صورت گیرد تا مســئولان، رسیدگی به موقع و صحیح داشته باشند. از نهادهای نظارتی داخل و خارج از دولت درخواســت شده است تا تخلفات این حوزه را مورد توجه قرار دهند.ســخنگوی دولت در رابطه با حادثه واژگونی اتوبوســی که منجر به فوت دو نفر از خبرنگاران شــده بود، تصریح کرد: همه ارکان دولت باید کرامت خبرنگاران را سرلوحه اقدامات خود انجام دهند. در خصوص پرونده واژگونی اتوبوس خبرنگاران محیط زیســت در ارومیه، جزئیات آن باید از دستگاه قضا پیگیری شــود. هم دولت و هم ذینفعان خصوصی پیگیری می‌کنند و مسببان باید سهم کوتاهی خودشان در بروز این حادثه ناگوار را پرداخــت کنند.بهادری جهرمی در رابطه با «دپوی خودروها»، خاطرنشان کرد: پس از دستور رئیس جمهور در خصوص افزایش کیفیت و تولید خودرو، خودروسازان کشور، افزایش تولید داشــتند. از خودروهای دپو شده ۵۰ هزار دستگاه تکمیل و وارد بازار شد. وزیر صمت هم در راستای عرضه سریع‌تر خودروهای دپو شــده و افزایش کیفیــت آنها برنامه زمان بندی ارائه کردند. پس از فرمایشات مقام معظم رهبری نیز، برنامه‌های توسعه صنعت خودرو در دستور کار قرار گرفته است.وی در رابطه با لایحه مشارکت عمومی و خصوصی و نظر دولت در رابطه با آن، گفت: لایحه مشــارکت، یکی از لوایحی است که از سوی دولت قبل تقدیم مجلس شورای اسلامی شده بود و فرصت برای اظهار نظر بوده است.

در کمیسیون مشترک،

کلیات طرح صیانت از فضای مجازی تصویب شد

کمیسیون مشــترک طرح حمایت از حقوق کاربــران در فضــای مجــازی کلیات طرح صیانــت را به تصویب رســاندند.به گزارش ایســنا، اعضای کمیســیون طرح حمایت از حقوق کاربران در فضای مجازی در جلســه دیروز کمیسیون با ۱۸ رای موافق کلیات این طرح را به تصویب رســاندند.جلال رشیدی کوچی در این جلســه گفت: من نه مخالف نظام هستم و نه مخالف انقلاب از خانواده‌ای آمده‌ام که پنج شــهید تقدیم کرده اســت. عــده‌ای بــرای موافقت با این طــرح با من تماس می‌گیرند و من را تهدید می‌کنند. این در حالی اســت که بعد از گذشت مدتی به آغاز به کار کمیســیون مشترک مردم هنوز نگران تصویب این طرح هســتند.وی ادامه داد: این موضوع هم دلیــل دارد برای مثال به یکباره اعلام می‌شود که در خلال بررسی بودجه جلســه‌ای برای بررســی این طرح برگزار شود. کسی مخالف ساماندهی فضای مجازی نیســت اما آیا این طرح در راستای ساماندهی فضای مجازی است؟ از نظر مردم اینگونه نیســت من در کنار مردم هستم.در ادامه رضا تقی پور انوری رییس کمیســیون مشترک در پاسخ به اظهارات جلال رشیدی کوچی گفت: برگزاری جلسه امروز به یکباره نبوده است و از دو روز قبل در این خصوص نظرخواهی شد. ۱۴ نفر از اعضای کمیسیون با برگزاری این جلسه موافق بودند.وی اضافه کرد: متاسفانه هنوز تخریب‌ها و تهدیدها در خصوص این طرح ادامه دارد.

آگهی مناقصه عمومی تجدید شده یک مرحله ای

شرکت توزیع برق شهرستان اصفهان

شرکت توزیع برق شهرستان اصفهان در نظر دارد : خدمات مورد نیاز خود را به شرح ذیل ، به استناد قانون برگزاری مناقصات و آئین نامه معاملات شرکت ، از طریق برگزاری مناقصه عمومی تجدید شده یک مرحله ای به پیمانکاران واجدین شرایط واگذار نماید.

شماره مناقصه تجدید شده شرکت	شماره مناقصه در سامانه تدارکات الکترونیکی دولت (ستاد)	موضوع مناقصه	تاریخ توزیع دفترچه	مهلت تهیه دفترچه	آخرین مهلت بارگذاری و تحویل پاکات	بازگشائی اسناد ارزیابی کیفی	مبلغ تضمین
۴۰۰۱۴۰۹۱-۱	۲۰۰۰۰۹۳۹۰۵۰۰۰۰۱۵	اجرای پروژه های اصلاح ساختار شبکه های فشار ضعیف با کابل خودنگهدار و همچنین پروژه انتقال نیرو و نیروررسانی ، رفع حریم و جابجایی تأسیسات و روشنایی (خ سلمان فارسی، شیخ طوسی ،بزرگمهر، مبارزان، مولوی ، کاوه ،چمران جی ،پروین ، عسگریه و ...)در محدوده امور برق منطقه ۴۴ چهار اصفهان-شرق	۱۴۰۰/۱۲/۰۵	۱۴۰۰/۱۲/۱۲	۱۴۰۰/۱۲/۲۲	۱۴۰۰/۱۲/۲۳	۶۷۰,۰۰۰,۰۰۰

پیشنهاد دهندگان می توانند اسناد مناقصه عمومی تجدید شده یک مرحله ای به شرح فوق را از طریق سایت www.setadiran.ir دریافت و حداکثر تا پایان وقت اداری روز یک شنبه ۱۴۰۰/۱۲/۲۲ در سامانه فوق بارگذاری نماید و همچنین اسناد فیزیکی)پاکت الف - ضمانت نامه(خود را به نشانی: اصفهان سروش- حدفاصل خ آل خجند و حکیم شفایی – کوچه شهداد - شرکت توزیع برق شهرستان اصفهان طبقه ۲ - دبیرخانه ، تحویل نمایند. به پیشنهادهایی که بعد از مهلت مقرر بارگذاری گردد ترتیب اثر داده نخواهد شد.
سایت اینترنتی معاملات توانیر به نشانی: http://tender.tavanir.org.ir
سایت اینترنتی پایگاه ملی مناقصات ایران به نشانی: http://iets.mporg.ir
سایت اینترنتی شرکت توزیع برق شهرستان اصفهان به نشانی: http://eepdc.ir
جهت کسب اطلاعات بازرگانی با شماره تلفن ۳۲۲۹۹۳۱۳ اداره مالی و اداری امور برق منطقه ۴ و جهت آگاهی بیشتر درمورد الزامات، اطلاعات،
شرح خدماتِ این مناقصه با شماره تلفن : ۳۲۲۹۹۰۰۱ اداره مهندسی و نظارت تماس حاصل فرمائید.
جهت انجام مراحل عضویت در سامانه: مرکز تماس ۴۱۹۳۴-۰۲۱، دفتر ثبت نام : ۸۸۹۶۹۷۳۷ – ۰۲۱ و ۵۱۹۳۷۶۸ – ۰۲۱ تماس حاصل فرمائید.
نوع نوع و مبلغ تضمین شرکت در مناقصه: در اسناد درج شده است.
* مناقصــه گــران جهــت بــه روز رســانی مــدارک و فعالیت های خود، در ســامانه برون ســپاری شــرکت توزیع بــرق شهرســتان اصفهــان بــه نشــانی https://www.eepdc.ir مراجعــه نمایند) در صورت هر گونه سوال با شماره تلفن ۳۲۲۴۱۱۵۳ آقای امیرانی تماس حاصل فرمایید.
* شرکت توزیع برق شهرستان اصفهان تغییر و اصلاح در اسناد مناقصه را تا ۷۲ ساعت قبل از بازگشایی پاکتها برای خود محفوظ می دارد.
* شرکت کنندگان در مناقصه می بایست دو روز قبل از آخرین تاریخ تحویل پاکتها با مراجعه به سایت شرکت و یا تماس با واحد مناقصه و مزایده ، ازآخرین اصلاحات احتمالی اسناد مطلع گردند، در غیر اینصورت مسئولیت عدم رعایت این بند به عهده مناقصه گران می باشد.
* پیشنهادات رسیده با حضور اعضاء کمیسیون معاملات باز و قرائت خواهد شد.
* حضور پیشنهاد دهندگان (هر شرکت کننده یک نفر با ارائه معرفی نامه) در جلسه بازگشایی پاکات آزاد می باشد.
* به مدارک ، پیشنهادات و نامه های فاقد امضاء ، مخدوش ،یا بعد از انقضاء مهلت مقرر واصل شود مطلقاً ترتیب اثر داده نخواهد شد.
* شرکت توزیع برق شهرستان اصفهان در رد یا قبول کلیه پیشنهادات مختار می باشد.
* سایر اطلاعات وجزئیات مربوط در اسناد مناقصه مندرج می باشد.

روابط عمومی شرکت توزیع برق شهرستان اصفهان

آگهی

آگهی ابلاغ مفاد آراء هیات (قانون الحاق موادی به قانون ساماندهی و حمایت از تولید و عرضه مسکن) برابر مقررات بند ۲ ماده یک قانون و ماده ۱۰ آیین نامه اجرایی قانون ساماندهی و حمایت از تولید و عرضه مسکن روستاها و شهرهای زیر ۲۰ هزار نفر جمعیت مصوب ۱۳۸۸ آراء صادره و آگهی تحدید حدود الصاقی موادی به قانون ساماندهی و حمایت از تولید عرضه مسکن مصوب ۱۳۸۸ نظر به اینکه در اجرای ماده ۱۰آئین نامه قانون مذکور تحدید حدود قطعات مورد تصرف آقایان و خانم ها ی مشروحه ذیل واقع در حوزه ثبتی شبانکاره در تاریخ ذیل بعمل خواهد آمدو برابر مقررات و آئین نامه جهت اطلاع متقاضیان و عموم آگهی می شود
ششدانگ یکبابخانه پلاک ۶۶۱ فرعی مجزاشده از پلاک۳۷۳/ ۷۳۳۵ بمساحت ۳۳۹/۲۰ مترمربع ملکی خانم زینب رضایی واقــع در حوزه ثبتی شبانکاره (قلایی شهر آبپخش)
ششدانگ یکباب مغازه با کاربری تجاری مسکونی پلاک ۴۲۱۵ فرعی مجزاشده از ۷۳۵۲/۳۷۱ بمساحت ۱۰۰/۶۶ مترمربع ملکی بانوان اعظم برشکسته و سوسن محمدی هرکدام نسبت به سه دانگ مشاع از ششدانگ واقــع در حوزه ثبتی شبانکاره(شهر شبانکاره)
ششدانگ یکقطعه زمین محصور با کاربری تجاری مسکونی پلاک ۴۲۱۶ فرعی مجزاشده از ۷۳۵۲/۳۷۱ بمساحت ۱۴۶/۷۴ مترمربع ملکی بانوان اعظم برشکسته و سوسن محمدی هرکدام نسبت به سه دانگ مشاع از ششدانگ واقــع در حوزه ثبتی شبانکاره(شهر شبانکاره)
ششدانگ یکبابخانه پلاک ۴۲۱۷ فرعی مجزاشده از پلاک۴۰۶/ ۷۳۵۲ بمساحت ۳۱۲ مترمربع ملکی آقای عادل منفرد دهکهنه واقــع در حوزه ثبتی شبانکاره (شهر شبانکاره)
ششدانگ یکبابخانه پلاک ۴۲۱۸ فرعی مجزاشده از پلاک۴۸۷/ ۷۳۵۲ بمساحت ۲۲۴/۲۵ مترمربع ملکی آقای شکراله بهروزی واقــع در حوزه ثبتی شبانکاره (شهر شبانکاره)
ششدانگ یکبابخانه پلاک ۴۲۱۹ فرعی مجزاشده از پلاک۴۸۷/ ۷۳۵۲ بمساحت ۲۹۲/۹۲ مترمربع ملکی آقای علی رضا صادقی واقــع در حوزه ثبتی شبانکاره (شهر شبانکاره)
ششدانگ یکبابخانه پلاک ۴۲۲۰ فرعی مجزاشده از پلاک۳۴۱/ ۷۳۵۲ بمساحت ۳۵۹/۸۹ مترمربع ملکی آقای عوض محمدی واقــع در حوزه ثبتی شبانکاره (شهر شبانکاره)
ششدانگ یکبابخانه پلاک ۴۲۲۱ فرعی مجزاشده از پلاک ۳۴۱/ ۷۳۵۲ بمساحت ۳۸۶ مترمربع ملکی آقای رضا محمدی واقــع در حوزه ثبتی شبانکاره (شهر شبانکاره)
ششدانگ یکبابخانه پلاک ۴۲۲۲ فرعی مجزاشده از پلاک ۳۷۱/ ۷۳۵۲ بمساحت ۲۵۰ مترمربع ملکی آقای حسن کرمی واقــع در حوزه ثبتی شبانکاره (شهر شبانکاره)
تاریخ تحدید حدود ۱۴۰۰/۱۲/۲۵
لذا کلیه مالکین و اشخاص اعم از حقیقی و حقوقی که نسبت به اصل ملک ادعا و اعتراض داشته باشند می توانند به استناد ماده ۱۰ آئین نامه از تاریخ انتشار آگهی ظرف مدت ۲۰ روزو کسانی که نسب به تحدید حدود و حقوق ارتفاقی اعتراض دارند از تاریخ تنظیم صورتمجلس تحدید حدود ظرف مدت ۲۰روزاعتراض کتبی خود را به اداره ثبت اسناد و املاک شبانکاره تسلیم و رسید اخذ نمایند و ظرف مدت یک ماه از تاریخ تسلیم اعتراض به واحد ثبتی، دادخواست خود را به مرجع قضائی ذیصلاح تقدیم و گواهی تقدیم دادخواست را به اداره ثبت اسناد و املاک شبانکاره تسلیم نمایند در غیر اینصورت آراء صادره به مرحله اجراء درآمده و عملیات ثبتی با رعایت مقررات ادامه خواهد یافت. بدیهی است صدور سند مالکیت مانع از مراجعه متضرر جهت احقاق حق به مرجع قضائی نخواهد بود. (م الف ۹۷۰)
تاریخ انتشار: ۱۴۰۰/۱۲/۰۴
داریوش جلال منش -سرپرست اداره ثبت اسناد و املاک واحد شبانکاره

میرکاظمی:

نگاه دولت پیشرفت متوازن و تمرکززدایی است

تهران- ایرنا- رییس سازمان برنامه و بودجه در پیامی مناسبت برگزاری بیست و ششمین همایش و نمایشگاه ملی مهندسی نقشه برداری و اطلاعات مکانی، اعلام کرد: دولت سیزدهم مصمم است، حل مشکلات کشور را دانش پایه دنبال کند و نگاه دولت پیشرفت متوازن و تمرکززدایی است.به گزارش روز سه‌شنبه ایرنا از سازمان برنامه و بودجه، در متن پیام «سید مسعود میرکاظمی» آمده است: توسعه پایدار یا توسعه همه جانبه و متوازن کشور مترادف با برقراری عدالت در همه زمینه و برخورداری همه آحاد مردم از امکانات و قابلیت‌های کشور است. از آنجایی که بسیاری از اطلاعات در دنیای امروز دارای مولفه مکانی هستند مهندسی نقشه برداری با مرتبط ساختن برنامه‌ریزی‌ها و تصمیمات کلان با موقعیت مکانی و به عبارتی با مردم نقش کلیدی در استفاده از منابع، هدایت سرمایه گذاری‌ها و توسعه پایدار در کشور دارد.معاون رییس جمهوری در این پیام با بیان اینکه حق برخورداری تمام مردم از امکانات و منابع به معنای آبادانی همه کشـــور اســـت که در گرو داشتن اطلاعات کافی از نقاط کشور است، آورده است: داشتن نقشه و اطلاعات مکانی بهنگام و مستمر از کشور زمینه‌ساز توسعه و آبادانی کشور خواهد بود هر چند داشتن اطلاعات مکانی مطلوب از کشور تلاش بیشتر متخصصان را می‌طلبد.وی تاکید کرد: با توجه به تحقیقات گسترده فناوری و پیشرفت‌های بسیار در بخش‌های جمع، پردازش و ارایه اطلاعات کافی، تلاش‌ها زمانی به نتیجه می‌رسد که تمام بخش‌های مرتبط حوزه مهندسی نقشه برداری ضمن انجام وظایف خود با هماهنگی کامل در یک چارچوب منسجم با یکدیگر همکاری کنند که سازمان برنامه و بودجه و سازمان نقشه برداری کشور با سیاست گذاری، راهبری، هماهنگی، تامین بودجه و مدیریت برای تمام حوزه مهندسی نقشه برداری وظیفه سنگینی بر عهده دارند.

تحت تاثیر مذاکرات وین

نرخ دلار تا چقدر کاهش می‌یابد؟

یک کارشناس اقتصادی معتقد است که قیمت دلار تحت تاثیر اخبار مثبت از مذاکرات وین تا ۲۴ هزار تومان با کاهش مواجه خواهد شد و بعید اســـت که به کمتر از این رقم برسد.کامران ندری در گفت‌وگو با ایسنا، درباره تاثیر مذاکرات وین بر اقتصاد ایران اظهار کرد: اخبار مثبتی که از این مذاکرات منتشر می‌شود، بیشترین تاثیر را بر بازار ارز می‌گذارد که این تاثیر خود را به صورت کاهش قیمت‌ها در این بازار نشان می‌دهد و میزان و شدت این کاهش نیز به سیاست دولت بستگی دارد، زیرا دولت نمی‌تواند مانع افزایش قیمت ارز شود اما می‌تواند مانع کاهش آن شود.این تحلیلگر اقتصادی بیان کرد که این مذاکرات تاثیر کوتاه مدتی بر سایر شاخص‌های کلان اقتصادی چون تورم، تولید و ... نمی‌گذارد و نمی‌توان تا انتهای سال انتظار تغییری در این شاخص‌ها متاثر از نتیجه مذاکرات داشت.وی با بیان اینکه بعید است نرخ دلار به کمتر از ۲۴ هزار تومان برسد، افزود: بعید می‌دانم که افت شدیدی در قیمت ارز ایجاد شود و اکنون نرخ دلار تا محدود ۲۶ هزار تومان هم کاهش پیدا کرده است و اگر در ادامه نیز نتیجه مذاکرات مثبت باشد، حدودا می‌تواند ۲۰۰۰ تومان کاهش پیدا کند.این کارشناس اقتصادی ادامه داد: برخی از مشکلات اقتصادی کشور، ریشه داخلی دارد و چه تحریم‌ها برداشته شود چه نشود، این مشکلات داخلی برقرار است و ارتباطی با مذاکرات وین ندارد. بی‌نظمی و ناترازی‌هایی که در نظام بودجه‌ریزی کشور، نظام بانکی، صندوق‌های بازنشستگی و ... وجود دارد، ارتباطی به تحریم‌ها ندارد و تنها این مشکلات را تشـــدید کرده اســـت و آن‌ها با رفع تحریم‌ها از بین نمی‌روند.ندری تاثیر میان مدت و بلند مدت رفع تحریم‌ها بر اقتصاد ایران را قابل ملاحظه نمی‌داند و می‌گوید: از آنجا که یکسری از مشکلات فارغ از تحریم‌ها در اقتصاد ایران پا برجا هستند و آینده اقتصاد نیز به آن‌ها بستگی دارد، نمی‌توان با رفع تحریم‌ها امیدوار بود که تمام مشکلات حل می‌شود،

بازار «برنج» همچنان در التهاب

آنها که می‌گفتند مردم نگران نباشند، الان پاسخگو باشند

بازار برنج در ماه های اخیر نوســـانات زیادی را تجربه کرده و هم اکنون نیز علی رغم حضور گســـترده دولت در بازار این محصول، همچنان التهابات وجود دارد و حتی بر آنها افزوده شـــده است.به گزارش خبرنگار مهر، بازار برنج در ماه‌های اخیر نوسانات زیادی را تجربه کرده و هم اکنون نیز علی رغم حضور گســـترده دولت در بـــازار این محصول، همچنان التهابـــات وجود دارد و حتی بر آنها افزوده شـــده و در حالی ۲۶ روز تا شب عید مانده، بازار این کالا هنوز به تعادل نرســـیده و در برخی مناطق همچنان قیمت برنج‌های کیفی حدود ۱۰۰ هزار تومان است. در این میان دخالت در بازار برنج و قیمت گذاری دستوری و عرضه با نرخ دولتی منجر شده که تقلبات نیز در بازار این محصول افزایش یابد و برنج‌های خارجی و با کیفیت‌های نه چندان بالا در کیسه برنج‌های کیفی و با قیمت‌های بالا به مردم عرضه شود.

برنج هاشـــمی و طارم در یکسال بیش از ۱۰۰ درصد گران شده‌اند!

براین اســـاس کارگـــروه رصد و پایش قیمت اقلام اساســـی و پر مصرف بازار توسط انجمن ملی حمایت از حقوق مصرف کنندگان و با مشارکت انجمن‌های استانی در پایان هر ماه اقدام به احصاء قیمت اقلام اساســـی و پر مصرف بازار کـــرده و گزارش آن را به معاون اول رئیس جمهور می‌کند.در گزارش اخیر این کارگروه نیز عنوان شـــده که تعداد ۱۸ قلم کالا از ۵۲ قلم کالا نسبت به ماه گذشته افزایش قیمت بین ۱ تا ۱۰ درصد داشته‌اند. قیمت انواع برنج ایرانی، ســـیب‌زمینی، موز، پیاز و گوجه‌فرنگی نسبت به ماه قبل افزایش قیمت بیش از ۱۰ درصد داشـــته است.بر اساس این گزارش قیمت برنج طارم، برنج هاشمی، نخود، سیب زمینی، آب آشامیدنی بطری و رب گوجه فرنگی نسبت به یک سال گذشته افزایش قیمت بیشتر از ۱۰۰ درصدی داشته‌اند.همچنین بررسی آمار ارائه شده از ســـوی وزارت صمت از قیمت کالاهای اساسی در آذر ماه ســـال ۱۴۰۰ نشـــان می‌دهد که نـــرخ انواع کالاهای اساسی نســـبت به آذر ۱۳۹۹ با افزایش محسوسی همراه بوده و بر همین مبنا، قیمت هر کیلوگرم برنج پاکستانی باسماتی درجه یک بـــا ۱۴.۹ درصد افزایش از ۲۴ هزار و ۴۵۹ تومان در آذر ماه ۱۳۹۹ به ۲۸ هزار تومان در آذر ماه ۱۴۰۰ افزایش یافته اســـت. همچنین قیمت هر کیلوگرم برنج طارم اعلا آذر ۱۴۰۰ نســـبت به آذر ۱۳۹۹، ۵۹.۵ درصد افزایش داشـــته و از ۳۳ هزار و ۴۴۹ تومان به ۵۳ هزار و ۳۶۳ تومان رســـیده است. قیمت این کالا در آبان ۱۴۰۰ نیز ۵۰ هزار تومان بود که به همین ترتیب رشد ۶.۷ درصدی در یک ماه (آذر نسبت به آبان ۱۴۰۰) یافته است.قیمت هر کیلوگرم برنج هاشمی درجه یک نیز طی مدت یاد شده ۵۶۶ درصد افزایش یافته و از ۳۲ هزار و ۸۷۵ تومان به ۵۱ هزار و ۴۹۷ تومان رســـیده است. قیمت این محصول نیز در آبان ۱۴۰۰، ۴۸ هزار و ۶۱۴ تومان بود که به همین ترتیب رشد ۵.۹ درصدی در یک ماه (آذر نسبت به آبان ۱۴۰۰) یافته است.

گرانی برنج ایرانی؛ داستانی که از شهریور ماه کلید خورد

براین اساس، در تابستان امسال بسیاری از واردکنندگان و فعالان بـــازار برنج اعلام کردنـــد که ممنوعیت فصلـــی واردات برنج در سالجاری که همزمان با برداشت محصول داخلی اعمال می‌شود، باید لغو شود چرا که امسال میزان تولید برنج داخلی کافی نیست و اعمال ممنوعیت منجر به کمبود و افزایش سرسام آور قیمت‌ها می‌شود.نکته قابل توجه این است که در شهریور ماه وقتی اصرار دولت بر تداوم ممنوعیت واردات مورد انتقاد قرار گرفت و قیمت برنج ایرانی نیز روند افزایشی یافت، دولت به جای اینکه ممنوعیت فصلـــی را لغو کند اقـــدام به دخالت در بـــازار و توزیع برنج‌های خارجی و ذخایر استراتژیک خود کرد که این اقدام دولت نه تنها تأثیری در بازار نداشـــت بلکه شرایط را بدتر هم کرد.در آن زمان نکاتـــی درباره این اقدام دولت مطرح شـــد مبنی بر اینکه بخش عمده برنج‌هایی را که دولت در آن زمان کیلویی ۱۷ هزار و ۵۰۰ تومان به مصرف کنندگان عرضه می‌کرد، با قیمت ۷,۰۰۰ تومان خریـــداری کرده بود.به عبارتی دولت بـــه بهانه حذف ارز ۴۲۰۰ تومانی این برنج‌ها را به قیمت ۷ هزار تومان از تجار برنج خریداری کرده بود و بعد از چند ماه با ۱۰ هزار و ۵۰۰ تومان ســـود در هر کیلوگرم اقدام به فـــروش این برنج‌ها نمود، علاوه بر این وارداتی هم که خود دولت انجام داده و برنج‌هایی که خریداری کرده بود همه با ارز ۴۲۰۰ تومانی بوده است.همچنین بسیاری بحث تقلب را مطـــرح کردند که عده‌ای برنج‌های دولتی را خریداری و بعد از آن کیسه این برنج‌ها را با برندهای مرغوب ایرانی عوض می‌کنند و آن را جای برنج ایرانی با قیمت‌های بسیار گزاف می‌فروشند.

واردات برنج ممنوع بود یا نبود؟

محمد مختاریانی، نایب رئیـــس انجمن واردکنندگان برنج ۱۴ آبان ماه امســـال در گفتگو با خبرنگار مهر عنوان کرده بود که در خرداد ماه ۱۴۰۰ جلســـه‌ای درباره ممنوعیت فصلی واردات برنج (که از ۳۱ تیر تا ۳۱ آبان ماه در فصل برداشت این محصول برقرار می‌شـــود) برگزار شـــد و در این جلسه با ۱۳ رأی موافق و یـــک رأی مخالف که مربوط به وزارت جهاد کشـــاورزی بود تصمیم گرفته شد ممنوعیت فصلی در سال جاری لغو شود.وی اضافه کرده بود: در این جلســـه با لغو ممنوعیت فصلی واردات موافقت شد اما در صورت جلسه‌ای که تدوین شد ابهاماتی وجود داشـــت که همین ابهامات بعداً برای تجار دردسر ایجاد کرد. در قسمتی از این صورت جلســـه عنوان شده بود که وزارت جهاد کشـــاورزی مساله را بررســـی و اعلام نظر کند اما زمانی که ما جلســـه را ترک می‌کردیم به ما اعلام شد که در نهایت واردات آزاد است. همچنین در آن زمان ما بارها به آقای قبادی که دبیر وقت ســـتاد تنظیم بازار بود مراجعه و مساله را پیگیری کردیم، آقای قبادی نیز در تمام جلســـات به مـــا اعلام کرد ممنوعیت فصلی حذف شده و اقدام به واردات برنج کنید.مختاریانی تاکید کرده بود: امید گیلانپور، معاون توســـعه بازرگانی وزارت جهاد کشاورزی نیز بعدها تأیید کرد که در این زمینه نامه نگاری‌هایی بین دستگاه‌های مربوطه انجام شده که به بخش خصوصی اعلام نشده است و حق را به تجار داد.

نایب رئیس انجمن واردکنندگان برنج با اشـــاره به اینکه بعد از مدتی وظایف قانون انتزاع به وزارت جهاد کشـــاورزی برگشت، گفته بود: بعد از این اتفاق ما مجدداً به آقای خاوازی، وزیر وقت جهاد کشـــاورزی مراجعه و مســـاله را پیگیری کردیم که آقای خاوازی اعلام کرد، به درخواســـت مدیرکل برنامه ریزی تأمین، تنظیم بازار و ذخایر راهبردی این وزارت خانه، تأخیر یک ماهه در آغاز فصل ممنوعیت واردات برنج به هیأت دولت پیشـــنهاد شده و به ما اطمینان داد که مصوبه آن را از دولت خواهد گرفت.

وزارت جهاد کشاورزی در برآورد میزان تولید اشتباه کرد

اخیراً نیز فعالان بازار برنج عنوان کرده‌اند که برآوردهای وزارت جهاد کشاورزی از میزان تولید اشتباه بوده و تولید برنج داخلی حـــدود ۴۰ درصد کاهش یافته و علاوه بر این دولت در واردات برنج دچار یک اشـــتباه استراتژیک شده است. در همین زمینه ســـالار ســـاکت، عضو هیأت ناظر انجمن واردکنندگان برنج در گفتگو با خبرنـــگار مهر درباره دلایل افزایـــش قیمت برنج در بـــازار اظهارداشـــت: یکی از دلایل این امر آن اســـت که برنامه ریزی های انجام شـــده در ابتدای سال اشتباه بود، وزارت جهاد کشاورزی براساس تَرسالی سال گذشته میزان تولید برنج را بین ۲ میلیون تا ۲.۲ میلیون تن برآورد کرده بود که این میزان تولید تحقق نیافت و کاهش محسوسی را در این زمینه شاهد بودیم. وی اضافـــه کرد: میزان تولید برنج در ســـالجاری از ارقام اعلام شده بســـیار کمتر بوده و آمارهایی که ارائه می‌شود با اختلاط برنج‌های پاکستانی محاسبه شده است.این فعال صنفی افزود: علاوه بر این امســـال شـــرکت بازرگانی دولتی ایران در ابتدای فصل برداشـــت جهانی برنج به اشتباه مناقصه‌ای را برای خرید ۱۰۰ هزارتـــن برنج برگزار کرد که این منجر به جهش شـــدید قیمت برنج در در ابتدای فصل برداشت در هندوستان شد. این افزایش قیمت به اندازه‌ای غیر قابل پیش بینی بود که کشاورزان و تأمین کنندگان پاکستانی از قافله عقب ماندند و حتی قیمت آنها نسبت به برنج هندوستان بر خلاف عرف بازار تا چند هفته قبل کمتر بود.ساکت گفت: این افزایش قیمت، واردکنندگان را شـــوکه کرد و آنها نتوانســـتند در ابتدای فصل اقدام به خرید و واردات برنج کنند، با وجود اینکه ثبت سفارش در کشور از ۱۸ آبان ماه آزاد شد اما تا یکماه بعد از آن هم واردکنندگان به دلیل قیمت‌های بالای برنج هندی موفق به واردات نشدند و ۱۵۰ تا ۱۷۰ هزار تن برنجی که مورد نیاز ماهانه بود، وارد کشور نشد.

مهم‌ترین دلیل گرانی کاهش تولید بود و لجبازی آقایان مسئول

همچنین یـــک فعال صنفی در گفتگو با خبرنـــگار مهر درباره دلایـــل گرانی برنج در بازار گفت: واقعیت این اســـت که برخی از تولیدکننـــدگان برنج‌های تولیدی خود را دپو کرده و به بازار عرضه نمی‌کنند.وی که نمی‌خواســـت نامش عنوان شـــود، از مسئولان خواست با افرادی که از عرضه برنج به بازار خودداری می‌کنند، برخورد جدی شود.این فعال بازار برنج با اشاره به اینکه امسال میزان تولید برنج در هندوستان نیز کم بوده است، گفت: قیمـــت در هند نیز افزایش یافته اما این افزایش به اندازه‌ای در کشور ما رقم خورده؛ نبوده است.وی با اشاره به اینکه قیمت ارز نیما نیز از ۲۳ به ۲۵ هزار تومان افزایش یافته و این مسأله نیز در قیمت برنج مؤثر اســـت، اضافه کرد: یک رقمی نیز به دلیل ارزش افزوده به قیمت برنج اضافه شـــده ضمن اینکه مشکلات زیادی در بنادر وجود دارد و کشتی‌ها به کندی تخلیه می‌شود. این فعال صنفی توضیح داد که تخلیه یک کشتی در حال حاضر حدود ۱۵ روز زمان می‌برد که مدت بســـیار زیادی است.وی با اشـــاره به اینکه تولید برنج در سال گذشـــته هم از نظر کیفی و هم از نظر کمی وضعیت بســـیار خوبی داشت، گفت: امسال کاهش زیادی در این حوزه داشـــتیم.به گفته این فعال صنفی تولید برنج در سال جاری حدود ۴۰ درصد کاهش داشته و این مهم‌ترین دلیل افزایش قیمت برنج ایرانی اســـت.وی با اشاره به توقف چهارماهه واردات برنج به بهانه ممنوعیت فصلی گفت: آن زمان قیمت برنج ایرانی روند افزایشی گرفت و به کیلویی بیش از ۵۰ هزار تومان رسید، ما بارها به وزیر جهاد کشاورزی در این زمینه هشدار دادیم که باید جلوی این افزایش قیمت را گرفت و به دلیل کاهش تولید ممنوعیت فصلی باید لغو شـــود اما به تذکرات ما توجهی نشد.

آنها که می‌گفتند مردم نگران نباشـــند، الان پاسخگو باشند

این فعال صنفی با بیان اینکه قیمت تمام شده هر کیلوگرم برنج خارجـــی بیش از ۲۵ هزار تومان اســـت، گفت: دولت با دخالت در بازار هر کیلوگـــرم برنج را ۱۸۳۰۰ تومان عرضه می‌کند که این انگیزه را از واردکنندگان گرفته و به جای اینکه در ماه‌های گذشـــته تأثیر مثبتی بر شرایط بازار داشته باشد، اوضاع را بدتر کرده است.وی از دولت خواست در بازار کالاهای اساسی از جمله برنج دخالت نکند و اجازه بدهـــد که بازار روال طبیعی خود را طـــی کند تا دچار چنین بحران‌هایی نشـــویم.این فعال صنفی تصریح کرد: بسیاری از مسئولان از جمله مسئولان وزارت جهاد کشاورزی و بخش خصوصی مباحث مربوط به کاهش تولید را برنج رد کردند و گفتند که کاهش تولیدی بین ۱۰ تا ۱۲ درصد بیشتر نیست؛ این عده عنوان می‌کردند جای هیچ گونه نگرانی نیست و مشکلی در حوزه تأمین و تولید وجود ندارد؛ درخواست ما این است که مسئولان مذکور که لجبازی آنان منجر به ایجاد چنین شرایطی شـــده در حال حاضر پاسخگو باشند؛ این افراد یکبار هم موضع طلبکاری خود را کنار بگذارند و مسئولیت این وضعیت را بپذیرند و درباره آن توضیح بدهند.

سود ۵۵۰ هزار تومانی سهام عدالت به چه کسانی تعلق می گیرد؟

در حالی که قرار اســـت ســـود سهام عدالت سال ۱۳۹۹ تا پایان ســـال جاری به حساب مشمولان واریز شود، توجه به این نکته ضروری است که مبلغ اعلامی ۵۵۰ هزار تومان، به همه مشمولان تعلق نمیگیرد.به گزارش ایسنا، بر اساس آخرین محاسبات، سود سهام منتهی به ۲۹ اسفندماه سال ۱۳۹۹ مشمولان سهام عدالت حدود ۵۵۰ هزار تومان اعلام شده است و پرداخت این مبلغ منوط به مبالغی که شرکتهای سرمایه پذیر به حساب شرکت سپردهگذاری مرکزی واریز میکنند، خواهد بود. این سود هم شامل افرادی میشـــود که نه روش مســـتقیم را برای مدیریت سهام خود انتخاب کرده بودند، هم افرادی که روش غیرمستقیم را برای مدیریت سهام خود انتخاب کرده بودند و هم افرادی که بعد از آزادسازی سهام عدالت سهام شرکتهای سرمایهگذاری استانی را خریداری کردهاند، اما نکته قابل توجه این است که همه این افراد سود ۵۵۰ هزار تومانی را دریافت نخواهند کرد.در این راستا، افرادی که روش مستقیم را انتخاب کردهاند، بر اساس ارزش اولیه سهام عدالت خود، سود دریافت خواهند کرد. چرا که ارزش اولیه ســـهام عدالت برخی یک میلیون تومان، برخی ۵۳۲ هزار تومان، برخی ۴۹۲ هزار تومان و برخی ۴۵۲ هزار تومان است و ســـود دریافتی هر کدام از این افراد متفاوت خواهد بود.در آن سوی ماجرا طبق توضیحات محمد باغستانی، مدیرعامل شرکت سپردهگذاری مرکزی، پیرو مصوبه شورای عالی بورس، افرادی که روش غیرمستقیم را انتخاب کردهاند، اگر تا ابتدای اسفندماه اقدام به فروش سهام سرمایهگذاری نکنند، سود مصوب سال ۱۳۹۹ نیز به آنها تعلق میگیرد. نماد شرکت های سرمایه گذاری اســـتانی اول اســـفندماه بسته شد که امکان محاسبه سود سهام داران مشخص و سود توسط شرکتهای سرمایه پذیر به حساب مشمولان واریز شود.بنابراین افرادی که در تاریخ یکم اسفندماه سهامدار بودند، سود سهام عدالت به میزان سهامی که دارند به آن ها تعلق خواهد گرفت. در این میان افرادی بودند که کل ســـهام شرکتهای سرمایه گذاری استانی را واگذار کردند یا افرادی که سهام شرکتهای سرمایهگذاری استانی را خریداری کردهاند، بنابراین به میزان سهمی که هر فرد دارد، سود دریافت میکند و سود ۵۵۰ هزار تومانی لزوما به همه تعلق نمیگیرد.

پورابراهیمی در صحن مجلس مطرح کرد؛

موافقت رئیس جمهور با تعیین تکلیف جاماندگان سهام عدالت

رئیس کمیسیون اقتصادی مجلس شورای اسلامی گفت: بنده با رئیس جمهور صحبت کردم و وی موافقت کلی خود را با تعیین تکلیف جاماندگان ســـهام عدالت اعلام کرد.به گزارش خبرنگار مهر، محمدرضا پورابراهیمی در جلسه علنی دیروز (سه شنبه ۳ اســـفند) مجلس شورای اسلامی و در جریان بررســـی لایحه بودجه سال ۱۴۰۱ طی تذکری شفاهی اظهار داشت: طرح تعیین تکلیف جاماندگان سهام عدالت سال گذشته در کمیسیون اقتصادی مجلس مطرح شد و ما آن طرح را تعیین تکلیف کردیم اما به دلیل عدم موافقت و همراهی دولت، به جایی نرسید.وی بیان کرد: حدود دو میلیون و سیصد هزار نفر از افراد تحت پوشش کمیته امداد و بیش از یک میلیون و سیصد هزار نفر از افراد تحت پوشش سازمان بهزیستی فاقد سهام عدالت هستند و این افراد باید تعیین تکلیف شوند.رئیس کمیسیون اقتصادی مجلس شورای اسلامی تاکید کرد: افراد تحت پوشش دستگاه‌های حمایتی که فاقد سهام عدالت هستند، باید حتماً از این سهام برخوردار شوند. حدود ۲۰ میلیون نفر از افراد جامعه که واجد شرایط هستند، به هر دلیلی جامانده‌اند و ســـهام عدالت به آنها واگذار نشده و حتماً باید تعیین تکلیف شوند.وی ادامه داد: با تغییر دولت، بنده نامه‌ای به رئیس جمهور نوشتم و با حجت الاسلام سیدابراهیم رئیسی هم درباره ضرورت تعیین تکلیف جاماندگان سهام عدالت صحبت کردم و وی موافقت کلی خود را با این موضوع اعلام کرد و جهت انجام کارهای کارشناســـی، این موضوع را به ســـازمان برنامه و بودجه و وزارت امور اقتصادی و دارایی ارجاع داد.نماینده مردم کرمان در مجلس شورای اسلامی تصریح کرد: امیدوارم با همکاری بین دولت و مجلس موضوع تعیین تکلیف جاماندگان ســـهام عدالت نهایی شـــود و همه افرادی که از سهام عدالت برخوردار نشده‌اند، سهام عدالت به آنها داده شود.وی اظهار داشت: در حال حاضر برخی از نمایندگان در پیشنهادات خود برای لایحه بودجه سال ۱۴۰۱ صرفاً آورده‌اند که افراد تحت پوشش کمیته امداد امام خمینی (ره) از سهام عدالت برخوردار شوند که بنده معتقدم ما باید پیشنهادی ارائه دهیم.

گزیده خبر

سرپرست شهرداری تبریز:

امور شهر را با کار شبانه‌روزی پیش می‌بریم

آذربایجان شرقی – شیعه نواز: با حضور رئیس و جمعی از اعضای شورای اسلامی شهر، معاونان و مدیران کل شـــهرداری دکتر مهدی یوســـفی به عنوان سرپرست شـــهرداری تبریـــز معارفه شـــد.در این آییـــن که در ساختمان مرکزی شهرداری تبریز برگزار شد، یوسفی ضمن قدردانی از حســـن اعتماد اعضای شـــورای اسلامی شهر تبریز نسبت به انتخاب وی به عنوان سرپرست شهرداری، اظهار کرد: این دوران کوتاه سرپرستی به بنده واگذار شـــده و من از بابت حسن اعتماد اعضای محترم شورای اسلامی شهر نسبت به خود قدردانی می‌کنم.وی ادامه داد: در طول دوران خدمت خود در شهرداری تبریز، چندین سرپرست دیده‌ام و امیدوارم یک شهردار قوی که با وظایف شهرداری آشنا باشد و به شهر خدمت کند، از طرف شورا انتخاب شود. دکتر یوسفی گفت: تا زمان انتخاب شهردار، بنده وظیفه دارم که در این شرایط حســـاس و در آســـتانه نوروز در شهر شور و شـــعف ایجاد کنیم و در این راستا از همکاران پرتلاش خود خواهش می‌کنم که با کار شـــبانه‌روزی، امور شـــهر و مجموعه شهرداری را پیش ببریم.مهدی یوسفی در طول دوران ۲۷ سال خدمت خود در مجموعه شهرداری تبریز، سوابقی همچون شهرداری منطقه ۱ و معاون حمل و نقل و ترافیک شهردار تبریز را در کارنامه دارد که با هشت رای اعضای شورای اسلامی شهر، به عنوان سرپرست شهرداری تبریز انتخاب شد.

در جدیدترین رتبه‌بندی موسسه «تایمز»؛

سه دانشگاه نوبنیاد آذربایجان‌شرقی در جمع دانشگاه‌های برتر دنیا قرار گرفتند

آذربایجان شرقی - ماهان فلاح: دانشگاه‌های «شهید مدنی آذربایجان»، «صنعتی ســـهند» و «مراغه» در جدیدترین رتبه‌بندی موسسه «تایمز» در جمع برترین دانشـــگاه‌های جوان جهان قرار گرفتند.پایگاه رتبه‌بندی «تایمز»، فهرست سال ۲۰۲۲ دانشگاه‌های جوان دنیا با قدمتی کمتر از ۵۰ سال، شامل ۵۳۹ دانشگاه در سراسر دنیا را اعلام کرد که بر اساس آن، دانشگاه شهید مدنی آذربایجان در رتبه ۱۹۱ ، دانشگاه صنعتی سهند در رده ۱۹۳ و دانشگاه مراغه در دانشگاه های دارای رده ۲۵۱ تا ۳۰۰ جای دارند.سهم جمهوری اسلامی ایران از دانشگاه های جوان و برتر دنیا در این رتبه بندی ۳۷ دانشـــگاه است.رییس مؤسسه استنادی علوم و پایش علم و فناوری (ISC) در این باره اظهار کرد: ۲ دانشگاه علوم پزشکی کردســـتان با رتبه ۶۷ و دانشگاه علوم پزشکی مازندران با رتبه ۷۲ دانشگاه‌های اول و دوم ایران و در بین ۱۰۰ دانشگاه برتر دنیا در این فهرست هستند.دهقانی گفت: در رتبه‌بندی دانشگاه‌های جوان تایمز ۲۰۲۲، تعداد ۱۷۳ دانشگاه از ۱۹ کشور اســـلامی حضور دارند که کشورهای ترکیه و ایران به ترتیب با ۴۰ و ۳۷ دانشـــگاه به لحاظ تعداد دانشگاه‌های حاضر در رتبه‌بندی، رتبه های اول و دوم را دارند و کشور مصر با ۱۷ دانشگاه در رتبه سوم قرار دارد.وی خاطرنشان کرد: رتبه‌بندی «تایمز» یکی از مشهورترین نظام‌های رتبه‌بندی بین‌المللی است که هر ســـاله دانشگاه‌های برتر دنیا را بر اساس ۱۳ شاخص عملکردی در قالب پنج معیار کلی آموزش، پژوهش، استنادات، درآمد صنعتی و وجه بین‌المللی جهت انجام مقایسه‌های جامع و متوازن مورد ارزیابی و رتبه‌بندی قرار می‌دهد.

حجت الاسلام مشکاتی خبر داد؛

افزایش ۱۰۰ درصدی بازدیدکنندگان موزه فاطمی با فروش بلیت اینترنتی

رئیس اداره موزه فاطمی با اشـــاره به اینکه فروش اینترنتی بلیت موزه افزایش دو برابری بازدیدکنندگان را به همراه داشـــته اســـت، گفت: خانواده جانبازان و ایثارگران، اعضای نهادهای حمایتی از جمله کمیته امداد، بهزیستی، بازنشستگان کشوری و لشکری، خانواده خادمان افتخاری و مراکز و نهادهای دارای قراردادنامه با موزه فاطمی با ۸۰ درصد تخفیف بلیت اینترنتی را دریافت می‌کنند.به گزارش پایگاه خبری آســـتان مقدس حضرت معصومه ســـلام‌الله علیها، حجت الاسلام محمدباقر مشکاتی در گفت‌وگویی از موفقیت آمیز بودن طرح فروش اینترنتی بلیـــت موزه فاطمی خبر داد و اظهار کرد: با توافق صورت گرفته با مجموعه قم تیکت امکان تهیه بلیت اینترنتی برای بازدید از موزه حرم مطهر حضرت معصومه سلام الله علیها مهیا شده و با گذر از دوره آزمایشی یک ماهه با کمترین مشکل و نارســـایی، تعداد بازدیدها از موزه فاطمی به دو برابر افزایش یافت.وی با بیان اینکه موزه فاطمی از معدود موزه هایی اســـت که امکان تهیه بلیت اینترنتی را فراهم کرده اســـت، افزود: از جمله اهداف این طرح تســـهیل تهیه بلیت موزه با استفاده از فضای مجازی، سهولت در امر بازدید، سهولت و صرفه‌جویی در وقت بازدیـــد کنندگان گروهی در زمان ورود به مـــوزه، مدیریت بهتر بازدیدها برای روایت‌گـــری موزه، زمان‌بندی و نوبت‌دهی به بازدیدهای گروهی و معرفی موزه فاطمی در فضای مجازی اســـت که این رویکـــرد موجب افزایش بازدید از موزه نیز شـــده اســـت.رئیس اداره موزه فاطمی ارائه تخفیف برای بلیت مجازی را از مزایای این طرح دانست و افزود: بلیت انفرادی بازدید از موزه فاطمی در سایت قم تیکت ۵۰ درصد، بلیت بازدید گروهی ۶۰ درصد، بلیت بازدید گروهی بالای ۵۰ نفر ۷۰درصد و بلیت بازدید گروهی کودکان زیر ۷ ســـال و سالمندان بالای ۷۰ سال با ۸۰ درصد تخفیف ارائه می شود.وی افزود: همچنین بازدیدهای ویژه شـــامل خانواده جانبازان و ایثارگران، اعضای نهادهای حمایتی از جمله کمیته امداد، بهزیستی و دیگر نهادهای خیریه، بازنشستگان کشوری و لشکری، خانواده خادمان افتخاری و مراکز و نهادهای دارای قراردادنامه با موزه فاطمی با ۸۰درصد تخفیف ارائه می شود.

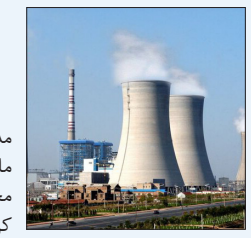

کاهش مصرف مازوت در نیروگاه‌ها

احتمال وقوع خاموشی در تابستان

مدیرعامل شرکت مادرتخصصی تولید نیروی برق حرارتی گفت: در شرایط فعلی میزان مصرف مازوت در نیروگاه‌ها کاهش یافته و ۲۰ درصد مصرف سوخت نیروگاه‌های کشور مازوت است. محسن طرزطلب در گفت‌وگو با ایسنا، با اشاره به آخرین وضعیت تعمیرات نیروگاهی، اظهار کرد: تلاش ما این است که تا اردیبهشت‌ماه عملیات تعمیرات نیروگاه‌ها به پایان برسد؛ ممکن است چند روز تاخیر داشته باشد اما فرایند کار در حال انجام است.وی با اشاره به وضعیت تامین برق در پیک تابستان ۱۴۰۱ و احتمال وقوع خاموشی‌ها، گفت: تلاش می‌کنیم تابستان را بدون خاموشی سپری کنیم و برای ان مساله نیز اقداماتی انجام شده اما با این حال ممکن است که شاهد خاموشی در کشور باشیم.وزیر نیرو نیز به تازگی در همین رابطه اعلام کرد: تمامی تعمیرات نیروگاه‌های کشور تا قبل از پیک تابستان ۱۴۰۱ به پایان می‌رسد، بخش قابل توجهی از نیروگاه‌های بخار و گاز باید مراحل تعمیرات اساسی را انجام دهند که بیش از ۵۰ درصد تعمیرات به پایان رسیده است.به گفته علی اکر محرابیان، قبل از پیک برق تابستان ۱۴۰۱ تمامی تعمیرات به پایان رسیده و نیروگاه‌های کشور با تمام ظرفیت آماده تولید انرژی برق خواهند بود.

همکاری‌های ایران و الجزایر در حوزه انرژی

دیدار صمیمانه وزیر نیرو با وزیر انرژی و رئیس شرکت نفت الجزایر، در حاشیه اجلاس سران کشورهای صادرکننده گاز در قطر برگزار و دو طرف بر توسعه روابط دوجانبه تاکید کردند.به گزارش ایسنا، علی‌اکبر محرابیان - وزیر نیرو و رئیس ایرانی کمیسیون مشترک همکاری‌های اقتصادی ایران و الجزایر، در حاشیه اجلاس سران کشورهای صادرکننده گاز در فوریه ۲۰۲۲ قطر، ضمن قدردانی از اظهارات وزیر الجزایری و تاکید بر آمادگی ایران مبنی بر همکاری در تمامی زمینه‌ها به‌ویژه در حوزه برق با الجزایر، اظهار امیدواری کرد هر چه سریع‌تر اجلاس کمیسیون دو کشور برگزار تا زمینه‌های همکاری تقویت شود.در این دیدار محمد عرقاب- وزیر انرژی الجزایر ضمن تشریح برنامه رئیس جمهور این کشور مبنی بر تولید و توسعه اقتصادی، مشترکات بسیار زیاد الجزایر با ایران در زمینه‌های سیاسی، اقتصادی و صنعتی را برشمرد و خواهان توسعه بیش از پیش این روابط شد.وی خاطرنشان کرد: الجزایر چشم انتظار توسعه روابط با ایران به‌ویژه در زمینه انرژی است.وزیر انرژی الجزایر با تاکید بر توانایی شرکت‌های ایرانی در زمینه‌های صنعتی، تولیدی و گستردگی این مجموعه، درخواست همکاری با این شرکت‌ها برای رفع نیازهای الجزایر را ارائه و خاطرنشان کرد: فعالیت شرکت‌های ایرانی به صورت مستقل یا تشکیل شرکت مشترک با همتایان الجزایری امکان‌پذیر است.طبق اعلام وزارت نیرو، وزیر الجزایری با بیان اینکه ظرفیت تولید برق در این کشور هم‌اکنون ۲۱ هزار مگاوات است، خواستار مشارکت شرکت‌های ایرانی در توسعه شبکه برق الجزایر در زمینه فشار قوی، فشار متوسط، فشار ضعیف و همچنین تولید تجهیزات برقی شد.در پایان، طرفین بر لزوم انجام مذاکرات و ملاقات‌های دوجانبه در اولین فرصت ممکن تاکید کردند.

رئیس جمهور در ششمین مجمع کشورهای صادرکننده گاز (GECF):

جامعه جهانی مانع تحریم آمریکا علیه صادرکنندگان گاز شود

رئیس جمهور کشورمان تاکید کرد: رویکرد ما به‌عنوان اعضای مجمع کشورهای صادرکننده گاز، برای عرضه بیشتر گاز طبیعی به بازار جهانی، رویکردی با جنبه‌های انسان‌دوستانه است.به گزارش ایسنا، آیت الله سید ابراهیم رئیسی رئیس جمهور در ششمین مجمع کشورهای صادرکننده گاز (GECF) در قطر ضمن تبریک به شیخ تمیم بن حَمَد آل ثانی برای ریاست بر ششمین نشست سران مجمع کشورهای صادرکننده گاز و تشکر از دولت و ملت قطر به برگزاری این نشست و مهمان‌نوازی گرم از هیات جمهوری اسلامی ایران، گفت: همچنین از جناب آقای دبیرکل و همکاران‌شان در دبیرخانه مجمع کشورهای صادرکننده گاز نیز بابت تلاش‌ها و آماده‌سازی‌های نشست سران، قدردانی می‌کنم.رئیس جمهور تصریح کرد: امیدوارم به یاری خداوند این اجلاس بتواند زمینه‌ها و افق‌های همکاری بیشتر بین اعضا را برای حفظ و صیانت از گازطبیعی که سرمایه ملی خدادادی آن‌هاست، بیش از گذشته تقویت کند. رئیسی خاطر نشان کرد: برگزاری شش دوره اجلاس سران مجمع کشورهای صادرکننده گاز در طول عمر این سازمان بین‌الدولی نوپا، بیش از هر واقعیتی، نشانه‌ای قوی از همگرایی، همبستگی و عزم اعضای آن برای پیگیری اهداف مجمعی است که پایه‌های اولیه‌ی آن با ابتکار تهران در سال ۲۰۰۱، بنا گذاشته شد.رئیسی افزود: هدف مجمع کشورهای صادرکننده گاز و بانیان و اعضای آن حمایت از حقِ حاکمیت کشورها بر منابع طبیعی خود خصوصا گاز، همکاری در یافتن راهکارهایی جهت حمایت از منافع جمعی کشورهای عضو، توسعه همکاری میان کشورها در زمینه‌های مختلفی از جمله اکتشاف، تولید و تجارت گاز طبیعی، تقویت نقش گاز طبیعی در ترکیب انرژی مصرفی جهان و همفکری و همکاری در تقویت امنیت عرضه و امنیت تقاضای گاز طبیعی است. نشست‌های سران نیز فرصتی برای هم‌افزایی در راستای تحقق این اهداف محسوب می‌شود.رئیس جمهور تاکید کرد: ما به‌عنوان کشورهای دارای ذخایر عظیم و صادر کننده گاز، در راستای ارتقای امنیت تقاضای گازطبیعی، با پیگیری اهداف و رسالت مجمع کشورهای صادرکننده‌ی گاز، می‌توانیم پیامی شفاف را برای تضمین و تامین پایدار انرژی در کوتاه‌مدت و بلندمدت به جهان اعلام کنیم.رئیسی ادامه داد: پس از گذشت بیش از یک دهه از زمان برگزاری اولین اجلاس سران این مجمع در سال ۲۰۱۱ که با شعار «گازطبیعی پاسخی به چالش‌های توسعه پایدار در قرن ۲۱» در دوحه برگزار شد، جهان اکنون بیش از گذشته نیازمند تلاش جمعی کشورهای عضوِ مجمع، برای تحقق این شعار است.رئیسی خاطر نشان کرد: اجلاس ششم، نخستین نشست سران پس از شروع پاندمی کوید-۱۹ می‌باشد و شعار آن یعنی «گاز طبیعی: شکل دهنده آینده انرژی» خود پیام سازنده و مثبتی به جامعه دارد؛ مبنی بر اینکه در شرایط موجود بازارهای انرژی و در مسیر دشوار جهان در بازیابی اقتصادی پس از کرونا، گاز طبیعی یک عامل کمک‌کننده خواهد بود.رئیس جمهور اظهار داشت: گاز طبیعی به عنوان سوختی پاک، ایمن و با منابع غنی قابل استحصال، برای دهه های آینده سهم قابل توجهی از ترکیب انرژی مصرفی جهان را به خود اختصاص خواهد داد و مزیت‌های اقتصادی، فنی و زیست محیطیِ خود را در مقایسه با سایر سوخت‌ها حفظ خواهد کرد.رئیسی تصریح کرد: روند رو به رشدِ برقی‌شدن در دهه‌های پیش رو، و نقش گاز طبیعی به عنوانِ مهمترین نهاده تولید برق، این چشم‌انداز را تقویت می‌نماید. از این منظر، رویکرد ما به‌عنوان اعضای مجمع کشورهای صادرکننده گاز، برای عرضه بیشتر گاز طبیعی به بازار جهانی، رویکردی با جنبه‌های انسان‌دوستانه است.

گزیده خبر

ساخت و بازسازی قطعات توربین های بخار و گازی نیروگاه بندرعباس

مدیرعامل نیروگاه بندرعباس از ساخت و بازسازی قطعات توربین‌های بخار و گازی این نیروگاه در راستای رفع موانع تولید خبر داد.به گزارش روابط عمومی شرکت مدیریت تولید برق هرمزگان حسین سلیمی عنوان کرد: باتوجه به تحریم های اعمال شده از سوی کشورهای غربی و عدم دسترسی به قطعات یدکی نو و هزینه بالای خرید در شرایط تحریم، نسبت به طراحی ، ساخت ، تعمیر و بازسازی این قطعات معیوب در داخل کشور اقدام شد .مدیر عامل نیروگاه بندرعباس گفت: در حوزه توربین و ژنراتور نیز در این مدت قطعات مختلف توربین بخاری و گازی شامل پره های متحرک و ثابت، پیچهای آلیاژی مخصوص توربین، قطعات والوهای توربین، سیل‌های بخار ، یاتاقان‌ها، قطعات مسیر گاز داغ و... با ۵۰ درصد صرفه جویی ارزی ساخته شده است.

برگزاری همایش پاکسازی سواحل در چابهار

کارکنان بنادر و دریانوردی سیستان و بلوچستان با مشارکت سایر ادارات همکار در شهرستان نسبت به پاکسازی محدوده ای از ساحل چابهار اقدام نمودند. به گزارش روابط عمومی اداره کل بنادر و دریانوردی سیستان و بلوچستان، سیداحمد هاشمی معاون دریایی بنادر و دریانوردی سیستان و بلوچستان، افزود: این اقدام در راستای مسئولیت های اجتماعی و اشاعه فرهنگ حفاظت از محیط زیست علی الخصوص سواحل صورت گرفت.وی ابراز امیدواری کرد این اقدام شروعی باشد برای اینکه، همه مردم و کسانی که از سواحل استفاده می کنند در حفظ و نگهداری آن بیشتر کوشش نمایند تا دریا هم موهبت هایش را به ما عرضه نماید. گفتنی است صبح امروز (دوشنبه ۲ اسفند) قسمتی از ساحل در محدوده شهرستان چابهار توسط کارکنان بنادر و دریانوردی سیستان و بلوچستان و سایر ادارات همکار و مردم خوب و قدرشناس چابهار در راستای حفظ محیط زیست دریایی و توسعه پایدار پاکسازی شد.

بازگشت ۱۳۷ هکتار از اراضی دولتی شهرستان شهرضا به بیت المال

. غلامرضا سبزواری رئیس اداره راه و شهرسازی شهرستان شهرضا در گفت‌وگو با خبرنگار پایگاه خبری وزارت راه و شهرسازی (اصفهان)؛ در خصوص اقدامات انجام شده در راستای حفاظت و رفع تصرف اراضی ملی شهرستان شهرضا اظهار کرد: از ابتدای سال ۱۴۰۰ تا کنون با تلاش و هوشیاری، ۲۱ فقره رفع تصرف فوری از اراضی ملی این شهرستان بعمل آمده است. وی با تاکید براهمیت صیانت و حفاظت از اراضی ملی بیان داشت: اراضی رفع تصرف شده جمعاً به مساحت ۴۸ هزار و ۶۷۰ مترمربع بوده و ارزش ریالی آن ۹۰ میلیارد و ۹۸۰ میلیون ریال است. رئیس اداره راه و شهرسازی شهرستان شهرضا با بیان اینکه با اجرای دو مورد حکم قضایی، ۱۹ هزار و ۴۰۰ مترمربع از اراضی ملی شهرستان شهرضا از دست متصرفان باز پس گیری شد گفت: علاوه بر این، با اخذ رای مثبت قضایی (له دولت) در دادگاه تجدید نظر استان، ۱۳۷ هکتار از اراضی ملی به بیت المال بازگردانده شد.

در منطقه گلستان برگزار شد

مرحله مقدماتی بیست و پنجمین دوره مسابقات قران کریم و نهج البلاغه

مرحله مقدماتی بیست و پنجمین دوره مسابقات قران کریم و نهج البلاغه در شرکت ملی پخش فراورده های نفتی منطقه گلستان برگزار شد.در آیین افتتاحیه این مسابقات مدیر منطقه از همکاران و خانواده های آنان به سبب مانوس نمودن فرزندان خود با قران و اهتمام در تربیت اسلامی و قرانی قدردانی و برای تمامی شرکت کنندگان در این دوره از مسابقات آرزوی توفیق کرد.عیسی افتخاری افزود: هدف از برگزاری این مسابقات ترویج فرهنگ قرآنی بین کارکنان و خانواده ها و ایجاد صمیمت و همدلی بین همکاران است.بر پایه این گزارش شرکت کنندگان این مرحله از مسابقات در دو بخش برادران و خواهران، در هفت گروه سنی و در شش رشته انتخابی (تحقیق، صحیح خوانی، حفظ، ترتیل، نهج البلاغه و مفاهیم) به رقابت پرداختند که پس از انتخاب نفرات برتر توسط داوران، برگزیدگان به مرحله نیمه نهایی کشوری راه می‌یابند.

عراق: اوپک پلاس نیازی به افزایش سریعتر تولید نفت ندارد

عراق اعلام کرد: استراتژی افزایش تدریجی تولید نفت اوپک پلاس برای متوازن کردن بازار کافی است و این گروه با وجود افزایش قیمت نفت به نزدیک مرز ۱۰۰ دلار در سال میلادی جاری، نیازی به اقدام بیشتر در این باره ندارد.به گزارش ایسنا، احسان عبدالجبار، وزیر نفت عراق گفت: نشست بعدی وزیران اوپک پلاس دوم مارس برگزار می‌شود. این گروه رشد تولید کشورهای خارج از اوپک پلاس نظیر برزیل و کانادا را به حساب آورده و نمی خواهد افزایش ذخایر نفت در سطح جهانی را مشاهده کند.وزیر نفت عراق در مصاحبه‌ای در قطر که برای شرکت در کنفرانس گاز طبیعی حضور پیدا کرده است، گفت: تصور می‌کنیم بازار نفت بیشتر و بیشتری خواهد داشت، بنابراین بر این باوریم که نیازی به افزایش بیشتر تولید فراتر از استراتژی فعلی اوپک پلاس نیست. ما هیچ رشدی در ذخایر تجاری نفت ایجاد نخواهیم کرد. ما تمامی تقاضا را با تولید تصویب شده تامین می‌کنیم.احسان عبدالجبار گفت: اوپک و متحدانش تصمیم درباره سطح تولید آوریل را پس از بازبینی اطلاعات جدید درباره عرضه و تقاضا اتخاذ خواهند کرد.وزیر نفت عراق افزود: اقدام هر کدام از اعضای اوپک پلاس برای افزایش تولید بالاتر از سهمیه تصویب شده، غیرمنصفانه خواهد بود.تیمپره سیلوا، وزیر نفت نیجریه هم روز سه‌شنبه در حاشیه کنفرانس صادرکنندگان گاز در دوحه گفت: نیازی برای افزایش تولید نفت در حال حاضر وجود ندارد. اگر توافق هسته‌ای ایران به نتیجه برسد، انتظار داریم نفت بیشتری از سوی ایران تولید شود و نفت بیشتری به بازار عرضه می شود.بهای معاملات نفت برنت روز جاری در معاملات سنگاپور ۲.۱ درصد افزایش یافت و به ۹۷ دلار و ۳۹ سنت در هر بشکه رسید و رشد قیمتی که از ابتدای سال ۲۰۲۲ داشت را به ۲۵ درصد رساند. رشد قیمت نفت پس از اظهارات ولادیمیر پوتین، رئیس جمهور روسیه در اعلام به رسمیت شناختن استقلال دو منطقه در شرق اوکراین روی داد. روسیه در اقدامی که تشدید تنش‌ها را به دنبال داشته است، قصد دارد نیروهای حافظ صلح را به این دو منطقه ارسال کند. مسکو مکررا اعلام کرده است که قصد حمله به اوکراین را ندارد.چندین واردکننده بزرگ از اوپک پلاس خواسته‌اند تولیدش را سریعتر افزایش دهد و تولیدکنندگانی مانند عربستان سعودی را برای استفاده از ظرفیت مازاد تولیدش تحت فشار قرار داده‌اند. با این حال بلومبرگ روز دوشنبه گزارش کرده بود چندین تولیدکننده بزرگ اوپک پلاس می‌خواهند به برنامه فعلی ادامه داده و در آوریل ۴۰۰ هزار بشکه در روز به عرضه خود اضافه کنند.یک منبع آگاه در اوپک پلاس به رویترز اعلام کرد نرخ پایبندی اوپک پلاس به توافق محدودیت عرضه در ژانویه به ۱۲۹ درصد رشد کرد که به دلیل عقب افتادن تولیدکنندگان از اهداف تولید بود. در میان اعضای این گروه، تولیدکنندگان غرب آفریقا شامل نیجریه و آنگولا با اختلالات عرضه روبرو شده و با سرمایه‌گذاری اندک در تولید جدید، دست و پنجه نرم می کنند.

آغاز موج جدید افزایش قیمت نفت

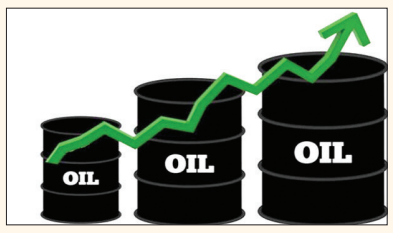

قیمت نفت در معاملات روز سه‌شنبه بازار جهانی تحت تاثیر نگرانیها نسبت به اختلالات عرضه احتمالی تحت تاثیر تشدید تنشها میان روسیه و اوکراین، بیش از دو دلار افزایش یافت.به گزارش ایسنا، روسیه روز دوشنبه به نیروهایش دستور داد وارد دو منطقه در شرق اوکراین شوند که مسکو آنها را به عنوان مناطق مستقل به رسمیت شناخته است. اقدام مسکو موج محکومیت بین‌المللی را به همراه داشت و مقامات آمریکایی می‌گویند واشنگتن در هماهنگی با متحدانش، سرگرم برنامه‌ریزی برای اعلام تحریم‌های جدید علیه روسیه است.جو بایدن، رئیس جمهور آمریکا، فرمان اجرایی را امضا کرد که تجارت و سرمایه گذاری میان شهروندان آمریکایی و دو منطقه اعلام استقلال یافته در شرق اوکراین را ممنوع می کند. اما یک مقام دولت بایدن اعلام کرد اقدام ارتش روسیه هنوز یک حمله نظامی که باعث به اجرا درآمدن بسته گسترده تحریمها شود، محسوب نمی‌شود.بر این اساس، بهای معاملات وست تگزاس اینترمدیت آمریکا دو دلار و ۷۹ سنت معادل ۳.۰۶ درصد افزایش یافت و به ۹۳ دلار و ۸۶ سنت در هر بشکه رسید. بازار آمریکا روز دوشنبه به دلیل تعطیلات عمومی بسته بود. بهای معاملات نفت برنت یک دلار و ۳۶ سنت معادل ۱.۴۳ درصد افزایش پیدا کرد و به ۹۶ دلار و ۷۵ سنت در هر بشکه رسید و به رشد دو درصدی روز دوشنبه افزود. بهای نفت برنت در زمان گشایش معاملات روز جاری تا مرز ۹۷ دلار و ۶۶ سنت صعود کرده بود که بالاترین قیمت از سپتامبر سال ۲۰۱۴ بود.ویویک دهار، تحلیلگر بانک کامن ولث اظهار کرد: بعید است دولتهای آمریکا و اروپا در صورت حمله بیشتر روسیه به اوکراین، تحریم‌های نفتی یا گازی علیه مسکو وضع کنند زیرا خودشان آسیب خواهند دید. با این حال روسیه اگر بخواهد هر گونه تحریم وضع شده از سوی غرب را تلافی کند، ممکن است از عرضه نفت و گاز خودداری کند.ولودیمیر زلنسکی، رئیس جمهور اوکراین روسیه را متهم کرد مذاکرات صلح را برهم زده و دادن امتیازات سرزمینی را منتفی خواند.بر اساس گزارش رویترز، به گفته تحلیلگران، سوال بزرگی که پیش روی بازار نفت قرار دارد، این است که آیا صادرات انرژی روسیه در صورت وخامت بیشتر بحران اوکراین و اقدام نظامی روسیه علیه همسایه خود و وضع تحریم‌های دولتهای غربی علیه موسسات مالی روسیه واقعا مختل خواهد شد.

نوبت اول

آگهی مناقصه عمومی دو مرحله ای

شرکت تولید نیروی برق شهید مفتح
(همدان– لرستان)

شرکت تولید نیروی برق شهید مفتح (همدان- لرستان) در نظر دارد بر اساس قانون برگزاری مناقصات و آیین نامه های مربوطه از پیمانکاران واجد شرایط جهت انجام پروژه مطابق با مشخصات ذیل ، بارگذاری شده در سامانه تدارکات الکترونیکی دولت (setadiran.ir) به شماره مناقصه : ۲۰۰۰۰۰۱۴۹۰۰۰۰۰۱۸ دعوت به عمل آورد.

- موضوع مناقصه: بازسازی یک دستگاه بلیدرینگ (دو نیمه) توربین گازی BBC – D9 نیروگاه دو رود
- برآورد اجرای کار: در زمان بازگشایی پاکت ج اعلام خواهد شد.
- مدت انجام کار : ۲۰ روز
- مهلت دریافت اسناد: از تاریخ انتشار آگهی نوبت اول لغایت ۳ روز پس از چاپ آگهی نوبت دوم (مورخ ۱۴۰۰/۱۲/۰۴ لغایت ۱۴۰۰/۱۲/۰۸)
- نشانی دریافت اسناد : سامانه تدارکات الکترونیکی دولت (setadiran.ir)
- مهلت تحویل اسناد : حداکثر تا ساعت ۰۹/۰۰ صبح مورخ ۱۴۰۰/۱۲/۲۲
- آدرس تحویل اسناد : همدان- بلوار فاطمیه - نرسیده به میدان ۱۳ آبان- خیابان ۱۲ متری صنوبر - پلاک ۳۰- دبیرخانه - تلفن ۰۸۱۳۸۲۰۲۶۵۰- داخلی ۳۱۱
- گشایش پیشنهادها : بازگشایی پاکت "الف" و "ب" راس ساعت ۱۴/۰۰ مورخ ۱۴۰۰/۱۲/۲۲ خواهد بود.
- داشتن گواهی صلاحیت معتبر و انجام حداقل سه پروژه بازسازی بیلدرینگ توربین گازی BBC – D9 برای شرکت در مناقصه الزامی می باشد.
- مبلغ و نوع تضمین شرکت در مناقصه: ۶۹۰/۰۰۰/۰۰۰ (ششصدو نود میلیون) ریال
- تضمین مورد قبول مطابق آیین نامه تضمین معاملات دولتی (موضوع تصویب نامه هیئت وزیران به شماره ۱۲۳۴۰۲/ت ۵۰۶۵۹ ه مورخ ۹۴/۹/۲۲) می باشد. تضمین ها باید حداقل سه ماه از تاریخ آخرین مهلت تسلیم پیشنهاد معتبر بوده و قابل تمدید نیز باشد.
- تضمین ها باید حداقل سه ماه از تاریخ آخرین مهلت تسلیم پیشنهاد معتبر بوده و قابل تمدید نیز باشد.
- شماره حساب شبا IR ۰۵۰۱۰۰۰۰۴۰۰۱۱۰۳۸۰۶۳۷۶۰۲۹ و شماره حساب ۴۰۰۱۱۰۳۸۰۶۳۷۶۰۲۹ بانک مرکزی جمهوری اسلامی ایران جهت واریز نقدی به نام شرکت تولید نیروی برق شهید مفتح همدان
- آدرس الکترونیکی : www.mofateh.tpph.ir و www.tender.tpph.ir

چاپ نوبت اول:۱۴۰۰/۱۲/۰۴
چاپ نوبت دوم: ۱۴۰۰/۱۲/۰۵
۲۲۲
امور تدارکات شرکت تولید نیروی برق شهید مفتح

آگهی فقدان سند مالکیت پلاک ۴۷۰/۴ در بخش دو بوشهر

خانم مونس قدیری نژاد با تسلیم استشهاد محلی مدعی است ششدانگ یک جلد سند مالکیت ۴۷۰/۴ واقع در بخش دو بوشهر که در صفحه ۴۸۵دفتر ۲۹ به شماره ذیل ۵۲۳۷ بنام مونس قدیری نژاد صادر و تسلیم گردیده و به نامبرده انتقال قطعی یافته و به علت جا به جایی مفقود شده است و درخواست صدور المثنی سند مالکیت را نموده لذا مراتب طبق اصلاح تبصره یک اصلاحی ماده ۱۲۰ آئینامه قانون ثبت اعلام میشود که هرکس نسبت به ملک مورد آگهی معامله ای نموده و یا وجود سند مالکیت نزد خود میباشد تا ده روز پس از انتشار این آگهی به اداره ثبت اسناد و املاک شهرستان بوشهر مراجعه و اعتراض خود را ضمن ارائه سند مالکیت و یا سند معامله تسلیم نماید چنانچه ظرف مدت مقرر اعتراضی نرسد و یا در صورت اعتراض اصل سند ارائه نشود المثنی سند طبق مقررات صادر و به متقاضی تسلیم خواهد شد. ضمنا پلاک فوق ۴۷۰ باقیمانده میباشد که برابر بخشنامه ۲۳۱۱ سازمان ثبت اسناد و املاک کشور پلاک فوق به ۴۷۰/۴ تغییر یافته است.

شکراله سعادتی – سرپرست اداره ثبت اسناد و املاک شهرستان بوشهر

در سه سال

افزایش قیمت ۱۶۲ تا ۶۳۵ درصدی ۱۵ کالا

بررسی قیمت ۱۵ کالا در آمارهای وزارت صمت و مرکز آمار نشان می‌دهد قیمت آن‌ها در سه سال گذشته بین ۱۶۲ (لوازم خانگی) تا ۶۳۵ (پنیر) درصد افزایش یافته است.به گزارش ایسنا، مقایسه قیمت ۱۵ کالا در آبان ۱۴۰۰ نسبت به خرداد ۱۳۹۷ نشان می‌دهد که از بین انواع خوراکی قیمت پنیر، عدس و خرما بیشترین افزایش را داشته که قیمت آن‌ها با ۶۳۵، ۵۳۴ و ۴۲۳ درصد به کیلویی حدود ۳۲، ۳۶ و ۳۸ هزار تومان رسیده است. قیمت این سه محصول در خرداد سال ۱۳۹۷ حدود ۵۰۰۰، ۷۰۰۰ و ۹۰۰۰ تومان بوده است.بعد از این سه کالا، از بین خوراکی‌ها، قیمت گوشت مرغ تازه، پیاز، تخم مرغ، نخود، شیر استریل ۲.۵ درصد و برنج هاشمی به ترتیب ۴۱۴، ۳۹۳، ۳۲۵، ۳۰۲، ۲۷۸ و ۲۶۹ درصد افزایش یافته است. در خرداد سال ۱۳۹۷ قیمت هر کیلو گوشت مرغ تازه ۷۴۰۰، پیاز ۱۷۰۰، تخم مرغ ۷۶۰۰، نخود ۸۳۰۰، شیر استریل ۲.۵ درصد ۳۰۰۰ و برنج هاشمی ۱۳ هزار و ۳۰۰ تومان بود، اما قیمت این محصولات در آبان امسال به حدود ۳۰ هزار تومان، ۶۸۰۰، ۲۵ هزار تومان، ۳۴ هزار تومان، ۱۲ هزار تومان و ۴۹ هزار تومان رسیده است. از بین سایر کالاها، می‌توان به افزایش قیمت پراید اشاره کرد که قیمت آن در مدت یاد شده با ۵۷۷ درصد افزایش از حدود ۲۴ میلیون به ۱۶۴ میلیون تومان رسیده است. هر حلقه لاستیک پراید نیز با ۲۹۹ درصد افزایش از ۱۱۰ به ۴۴۰ هزار تومان رسیده است.در این میان قیمت میانگین هر متر مسکن در شهر تهران با ۴۱۲ درصد افزایش از حدود شش میلیون تومان در خرداد سال ۱۳۹۷ به ۳۲ میلیون تومان در آبان امسال رسیده است. قیمت هر کیلو میلگرد آجدار و هر پاکت سیمان فله تیپ ۲ نیز در این مدت ۴۲۴ و ۳۴۵ درصد افزایش یافته است.در همین مدت قیمت یخچال الکترواستیل نیز با افزایش ۱۶۲ درصدی از ۳ میلیون ۸۰۰ هزار تومان به حدود ۱۰ میلیون تومان رسیده است.

برای محدود کردن تجارت جهانی

همکاری چین و آمریکا

اتاق بازرگانی تهران در جدیدترین گزارش خود به بررسی ابعاد مختلف تجارت جهانی در سال ۲۰۲۲ پرداخته که نشان از افت سرعت رشـد در سـال جاری دارد.به گزارش ایسـنا، هر چند با شـیوع جهانی ویروس کرونا، میزان تجارت جهانی نیز مانند بسیاری از دیگر شاخص‌های اقتصادی افت کرد، اما در ماه‌های گذشته با افزایش سرعت واکسیناسیون و کاهش نسبی محدودیت‌ها، برخی از شاخص‌ها به سمت عملکرد خود پیش از ورود به دوره کرونا حرکت کرده‌اند، با این وجود به نظر می‌رسد که چالش‌هایی بر سر راه تجارت جهانی وجود دارد که حرکت در سال ۲۰۲۲ را قدری کند خواهد کرد.بررسی‌های اتاق بازرگانی تهران نشان می‌دهد که رشد مثبت تجارت در سال ۲۰۲۱ به سه دلیل به ثبت رسیده بود. افزایش قیمت مواد اولیه، کاهش محدودیت‌های کووید ۱۹ و تقویت تقاضا با در کنار هم قرار گرفتن توانستند بخش مهمی از افزایش تجارت ثبت شده در سال گذشته میلادی را نهایی کنند.با این وجود براوردها نشان می‌دهد که این روند در سال ۲۰۲۲ قدری کند خواهد شد. در واقع با اصلاح پیش‌بینی‌های قبلی، نهادهای بین‌المللی اعلام می‌کنند که در فصل نخست سال جاری میلادی، نرخ رشد تجارت همچنان مثبت خواهد بود اما عدد آن بسیار کمرنگ است. به این ترتیب ارزش تجارت در فصل نخست سال ۲۰۲۲ به سطحی مشابه با سه ماه پایانی سال ۲۰۲۱ خواهد رسید.یکی از اصلی‌ترین دلایل این اتفاق مشکلات اقتصادی است که دو کشور مهم جهانی با آن رو به رو هستند. به نظر می‌رسد تورم پایدار شکل گرفته در آمریکا و نگرانی‌های مربوط به بخش املاک و مستغلات چین، با در کنار هم قرار گرفتن، تاثیری منفی بر روند تجارت جهانی خواهند گذاشت و از این رو رشد اقتصادی حقیقی کمتر از ارقام پیش‌بینی شده ابتدایی خواهد بود.در حوزه زنجیره‌های تامین جهانی نیز همچنان مشکلات به جای خود باقی است.

رئیس‌کل سازمان توسعه تجارت ایران تشریح کرد:

جزئیات توافق‌های اقتصادی ایران و قطر

تهران- ایرنا- رئیس‌کل سازمان توسعه تجارت ایران در خصوص رونـد مذاکرات با بخش دولتی و خصوص قطر، گفت: پروژه‌های صنعتی و دانش‌بنیان ایرانی با استقبال طرف قطری مواجه شد و با توجه به مذاکرات انجام شـده، هیات سرمایه‌گذاری این کشور طی ماه‌های آتی به منظور بازدید از برخی پروژه‌ها به ایران سفر می‌کنند.به گزارش روز سـه شنبه ایرنا از سازمان توسعه تجارت ایران، «علیرضا پیمان پاک» که رئیس جمهوری و وزیر صنعت را در سفر به قطر همراهی می‌کند، با اشاره به دیدارهای برگزار شده با مقامات دولتی این کشور، اظهار داشت: در دیدار با وزیر صنعت و تجارت قطر در خصوص ایجاد مرکز تجاری ایران در این کشور به منظور مدیریت و پیگیری مسائل و مشکلات تجار و برنامه‌ریزی برای ارتبـاط صحیح تاجران برتر دو کشـور گفت و گو و مقرر شـد مرکز تجاری با همکاری طرف قطری ایجاد شود.وی افزود: در این دیدارها همچنین با بررسـی مسائل مربوط به پهلوگیری کشتی‌های ایرانی مقرر شد با توجه به تفاهم نامه میان وزیر راه و شهرسازی ایران با وزیر همتای خود در قطر، تسهیل سازی در این زمینه صورت گیرد.رئیس‌کل سازمان توسعه تجارت ایران با اشاره به نقش ویژه ایران در ترانزیت، خاطرنشان کرد: ظرفیت ایران به عنوان پل ارتباطی میان کشورهای حاشیه خزر و روسیه با قطر، هند و کشـورهای آفریقایی به منظور صادرات مجدد و ترانشیپ مورد اسـتقبال طرف قطری قرار گرفت و وزات صمت مسئولیت پیگیری و انجام آن را عهده دار شد.وی افزود: مسائل بانکی، مالی و پولـی و همچنین ضمانت‌ها و فعال سـازی صندوق ضمانت صادرات در قطر نیز مورد بحث و بررسی جدی قرار گرفت.پیمان پاک تصریح کرد: مشارکت قطر در توسعه ظرفیت برخی صنایع مانند تجهیزات پزشکی، صنایع غذایی و دارویی در ایران بررسی و مورد اسـتقبال قرار گرفت.وی تاکید کرد: در خصوص صادرات خدمات فنی و مهندسی ایران به کشورهای مختلف مانند عراق، جنوب‌شرق آسـیا و آفریقا بحث و گفتگو شد و طرف قطری به منظور همکاری در این زمینه ابراز علاقمندی کرد.پیمان پاک با اشاره به نزدیک شدن جام جهانی فوتبال که در کشور قطر برگزار می‌شـود، گفت: یکی از موضوعات مهم که در این دیدارها مورد مذاکره قرار گرفت، راه‌اندازی کارگو (حمل بار) و حمل هوایی بار به قطر بود و مقرر شد طی هفته‌های آتی با توافقات صورت گرفته اولین پرواز کارگو آغاز شود.وی افزود: مسائل مرتبط با گردشگری نیز بررسـی شد تا از ظرفیت بازدیدکنندگان و مسافرینی که به منظور دیدار از رویداد جام جهانی به قطر سـفر می‌کنند، برای بازدیـد و برگزاری تورهای مختلف در ایران برنامه‌ریزی شـود و ایـن موضوع نیز از طریق وزارت میراث فرهنگی، گردشـگری و صنایع دستی دنبال خواهد شد.رئیس‌کل سازمان توسعه تجارت ایران با اشاره به جلسات با بخش خصوصی، اظهار داشت: نشستی بـا رئیس اتـاق بازرگانی قطر و با حضور اعضای اتاق مشـترک ایران و قطر برگزار خواهد شـد تـا در خصوص ارتباط اتاق‌های بازرگانی و همچنین اصلاح آئین‌نامه اتاق مشـترک ایران و قطر برای فعال‌تر شـدن این اتاق گفتگو و تبـادل نظر صورت گیرد. پیمان پاک خاطرنشان کرد: نشست‌هایی با سرمایه‌گذاران قطری و به‌ویژه شـرکت‌هایی که امنیت غذایی قطر را بر عهده داشتند برگزار و مقرر شد در زمینه کشت فراسرزمینی برای تأمین اقلام مورد نیـاز اقدام کرده و در قالب مشـارکت تولید و تجارت نیز بـرای برخی محصولات حوزه‌هـای دارای مزیت ایران مذاکرات جدی انجام شود.وی گفت: برخی از پروژه‌ها مانند تجاری‌سازی حوزه‌هـای دانش‌بنیان در قطر و در ایران مورد بحث قرار گرفت و پس از معرفی فهرسـتی از پروژه‌هـا، با اعلام آمادگی برخی از سـرمایه‌گذاران قطری، تعدادی از آنها مـورد موافقت اولیه قرار گرفت و مقرر شـد طی یک ماه آینده هیات های سرمایه‌گذاری قطری جهت بازدید با کشورمان سفر کنند و این شیوه از همکاری با تأمین منابع مالی از سوی قطر در گام نخست برای پروژه‌های کوچک و متوسط آغاز گردد.

وزیر اقتصاد: الزام عدم سوءپیشنه برای ۹۰ درصد مجوزهای کسب وکار حذف شد

وزیر امور اقتصادی و دارایی از حذف شـرط ارائه مدرک عدم سوءپیشینه متقاضیان در بیش از ۹۰ درصد مجوزهای کشـور خبر داد.بـه گزارش ایرنا از وزارت امور اقتصادی و دارایی، «سـید احسـان خاندوزی» در خاتمه جلسه هیات مقررات زدایی و بهبود فضای کسـب و کار اظهار داشت: در جلسه با هیـات مقررات زدایی و بهبود فضای کسـب و کار مقرر شـد، ابتدا خود وزارت اقتصاد به عنوان پیشـگام تسـهیل مجوزها، تمام مجوزهای زائد مرتبط با سازمان‌های زیر مجموعه را بررسی و آنها را تسهیل یا حذف کند.وی گفت: در همین راستا تمام مجوزهای دارای شروط مبهم و قابل تفسیر که می‌توانست برای مردم و فعالان اقتصادی سؤتعبیر ایجاد کند و آنها را ماه‌ها در پیچ و خم دستگاه‌های اداری معطل کند، بررسـی و تعـداد ۵۷ مجوز در حوزه‌های بورسـی، گمرکی، شـرکت‌های بیمه و خدمات مالیاتی تسهیل یا حذف شد. وزیر اقتصاد با تشـکر از وزارت ورزش و جوانان برای همکاری با هیات مقررات زدایی و بهبود فضای کسب و کار، اعلام کرد: همچنین تمام مجوز های مرتبط با شروع کسب و کار ها در حوزه ورزش و جوانان نیز حذف، تسهیل و یا شفاف سازی شد.وی درخصوص مصوبه حذف شـرط «عدم سوءپیشـینه» افراد به عنوان شرط شروع کسـب و کار خبر داد و گفت که این امر علاوه بر مواردی است که قوانین رسمی، در این ارتباط، تصریح کرده باشند. خاندوزی تصریح کرد: باور ما این اسـت که نباید افرادی که در دورانی از زندگی خود مرتکب بزه و تخلف شـده اما بعداً به دامن جامعه بازگشته و می‌خواهند فعالیتی اقتصادی را شروع کنند، بخاطر الزامات «فرا قانونی» از حق کسب و کار محروم شوند.وی با بیان اینکه الزام افراد به ارائه مدرک عدم سوءپیشنه برای شروع فعالیت اقتصادی، موجب نارضایتی بسیار زیادی بین مردم شـده بود، گفت: پس از بررسی‌ها مشخص شد، تا کنـون بیش از ۹۰ درصـد از مجموع ۳۰۰ مجوز کسب و کاری که شروع آنها، مشروط به ارائه عدم سوءپیشینه شده بود، فاقد پایه قانونی بوده و تنها ۱۰ درصد از آنها مستند به مصوبه مجلس شورای اسلامی یا شورا های عالی بوده است که خوشبختانه این ۹۰ درصد نیز کنار گذاشـته شد.وزیر اقتصاد ادامه داد: همچنین شـروط زائد دیگری از جمله تعیین شـرط سنی حداقل ۲۵ سـال برای شروع کسـب و کار نیز حذف شـد، چرا که عقیده ما بر این است، اگر فرد واقعاً مدرک تخصصی مربوط را دارد یا دوران خدمت سربازی را پشت سر گذاشته، در هر سـنی باید بتواند وارد کسب و کار شود.وی در خصوص کیفیت و سـرعت اتصال دستگاه‌های اجرایی کشـور به درگاه ملی مجـوز ها، گفت: در هفته‌های اخیر، سـرعت همکاری دستگاه‌ها برای برخط شدن مجوزهای خود بسیار افزایش یافته که جای تشکر، هم از خود دستگاه‌های اجرایی دارد.

گزیده خبر

با بومی‌سازی و بهینه‌سازی آجرهای نسوز در واحد آهک‌سازی فولاد مبارکه؛

رکورد عمر مفید نسوز کوره‌های دوار شکسته شد

محسن زمانی رئیس تعمیرات نسوز سایر نواحی فولاد مبارکه از کسب بالاترین رکورد عمر نسـوز کوره‌های دوار (روتاری) و فراتر از اسـتانداردهای جهانی با آجرهای نسوز بومی‌سـازی و بهینه‌سازی شده و بهره‌برداری فنی و مناسب در واحد آهک‌سـازی این شـرکت خبر داد.وی در ادامه افزود: در راستای تحقق منویات مقام معظم رهبری در سـال «تولید، پشـتیبانی‌ها و مانع‌زدایی‌ها» و با توجه به سیاسـت‌های مدیریت عالی شـرکت در خصوص پیشبرد اهداف و کاهش هزینه‌ها، بومی‌سـازی و جلوگیری از خروج ارز، بهینه‌سـازی آجرهای نسوز کوره دوار واحد آهک‌سازی انجام گردید. تلاشگران فولاد مبارکه موفق به عبور از رکورد ۴۲ ماهه (۳/۵ سـاله) عمر نسوز کوره‌های واحد آهک‌سازی پس از شـات‌دان‌های برنامه‌ریزی‌شده کوره‌های آهک‌سازی در بهمن ۱۴۰۰ شدند. غلامرضا سـلیمی مدیر ارشد تولید شرکت فولاد مبارکه نیز در این خصوص با ابراز خرسندی از موفقیت حاصل‌شده و ثبت این رکورد که فراتر از استانداردهای جهانی اسـت، با اشـاره به ویژگی‌هایی که در ثبت این رکورد مؤثر بودند، بیان کرد: بازنگری در نحوه سردسازی کوره (کرو حرارتی) که منجر به کاهش شوک حرارتی و کمترین آسـیب در هنگام توقفات جهت شـات‌دان‌های سالانه (که توسط نسوز سایر نواحی برای هر شات‌دان فراخور میزان تعمیرات نسوز موضعی طراحی و به واحد آهک‌سازی ارائه می‌گردد) از مهم‌ترین عوامل رسیدن به این رکورد است.

رئیس هیات عامل ایمیدرو اعلام کرد:

برنامه تدوین طرح جامع توسعه سنگان

رئیس هیات عامل ایمیدرو اعلام کرد: میزان مشارکت صنایع مستقر در منطقه سـنگان در اجرای قطعات ۲ و ۹ جاده تربت – سـنگان تعیین تکلیف شد.به گزارش روابط عمومی ایمیدرو، وجیه ا... جعفری در نشسـت بررسـی مصوبات شـرکت تامین و توسعه زیرساخت های شـرق ایران ضمن بیان مطلب مذکور گفت: طبق الحاقیه موافقت نامه، سـهم مشـارکت شـرکت تامین و توسـعه زیرساخت های شرق ایران به نمایندگی از صنایع مستقر در منطقه سنگان در اجرای قطعات ۲ و ۹ جاده تربت- سنگان، ۵۰ درصد است.وی افزود: همچنین، شرکت ساخت و توسعه زیربناهای حمل و نقل کشور به نمایندگی از وزارت راه و شهرسازی، در این طرح ۵۰ درصد مشارکت خواهد داشت. انعقاد رسمی الحاقیه موافقت نامه تفاهم نامه مذکور با طرف های قرارداد در دستور کار است.جعفری با اشـاره به برنامه تدوین طرح جامع توسعه سـنگان بیان کرد: در این طرح، زیرسـاخت های مورد نیاز این منطقه متناسب با طرح های توسعه ای بررسی و تدوین خواهد شد.

مدیرعامل ایمپاسکو در دهمین کنفرانس مهندسی معدن ایران مطرح کرد:

حضور فعال ایمپاسکو در پهنه ها و پروانه های اکتشافی سیستان و بلوچستان

شـرکت تهیه و تولید مواد معدنی ایران حـدود ۲۰ هزار کیلومترمربع عملیات اکتشافی در قالب پهنه های اکتشافی در استان سیستان و بلوچستان در دست انجام دارد.به گزارش روابط عمومی شـرکت تهیه و تولیـد مواد معدنی ایران، امیرعلی طاهرزاده در جریان برگزاری دهمین کنفرانس مهندسـی معدن ایران که صبح امروز در دانشگاه زاهدان برگزار شد با بیان این مطلب گفت: ایمپاسکو به عنوان بازوی اجرای سـازمان توسعه و نوسازی معادن و صنایع معدنی ایران عملیات اکتشافی گسترده ای در ۲۲ استان در قالب ۳۲ پهنه به وسعت ۱۱۰ هزار کیلومتر مربع در دست انجام دارد که از این میزان حدود ۲۰ هزار کیلومتر مربع در استان پهناور سیستان و بلوچستان واقع شده است.وی در ادامه افزود: اعتقاد داریم در آینده نزدیک این استان به یکی از قطب های طلا، مس و آنتیموان در کشـور تبدیل خواهد شد، چنانچه در حال حاضر "جانجا " با ذخیره ای بالغ بر یک میلیارد تن در آینده ای نزدیک یکی از معادن بزرگ مس و طلای کشـور خواهد شد و پیش بینی می شود با سرمایه گذاری های انجام شده در گام اول حدود ۱۵۰۰ نفر اشتغال زایی در این استان ایجاد شود.

موفقیت گل‌گهر در جشنواره ملی تعالی سازمانی

شـرکت معدنی و صنعتی گل‌گهر موفق به کسب تقدیرنامه چهارسـتاره جایزه ملی تعالی سازمانی شـد.به گزارش روابط عمومی و امور بین‌الملل شـرکت گل‌گهر، نوزدهمین همایش تعالی سـازمانی صبح امروز، با حضور سازمان‌ها و شرکت‌های سـرآمد ایرانی در مرکز همایش‌های سازمان مدیریت صنعتی کشور برگزار و از برندهای متعالی تجلیل شد.شرکت گل گهر که در نوزدهمین دوره از این رویداد ملی حضور پیدا کرده است، موفق به کسب عنوان تقدیرنامه چهارسـتاره شد و مورد تجلیل قرار گرفت.جایزه ملی تعالی سازمانی مبتنی بر ارزیابی رویکردها و نظام مدیریتی سـازمان ها و شرکت ها و نتایج موفقیت‌های آنها توسـط گروهی از ارزیابان خبره و بر اسـاس الگوی تعالی سازمانی است. گل‌گهر پس از تعریف و اجرای اقدامات و پروژه‌های بهبود متعدد و با حضور در فرآیند ارزیابی جایزه ملی تعالی سازمانی و تأیید در کمیته‌های علمی و ارزیابی کشوری، موفق به اخذ این جایزه در نوزدهمین دوره ارزیابی تعالی سازمانی در سال ۱۴۰۰ شد.

شرکت ملی پالایش و پخش
شرکت ملی پخش فرآورده‌های نفتی ایران
منطقه آبادان

آگهی مناقصه عمومی یک مرحله ای به روش فشرده

نوبت اول
شناسه آگهی: ۱۲۸۰۹۷۹

مناقصه گزار	شرکت ملی پخش فراورده های نفتی منطقه آبادان
موضوع مناقصه	واگذاری حجمی زمانی اداره امور جایگاه شرکتی شماره ۲ (ساحلی) آبادان (۴۰۰۱۱۶)
برآورد	۷۰۱۰۵۹۷۷۵۴ (هفت میلیارد و ده میلیون و پانصد و نود و هفت هزار و هفتصد و پنجاه و چهار) ریال
نوع و مبلغ تضمین فرآیند ارجاع کار	ارائه رسید وجه مبنی بر واریز مبلغ ۳۵۱۰۰۰۰۰۰ (سیصد و پنجاه و یک میلیون) ریال حساب جاری ۹۲۰۰۰۴۰۲۸۷ بانک ملت به شناسه پرداخت ۴۰۲۴۰ به نام شرکت ملی پخش فرآورده های نفتی منطقه آبادان یا ارائه هر نوع تضمین برابر آئین نامه تضمین معاملات دولتی مصوب ۹۴/۹/۲۲
مهلت دریافت اسناد مناقصه و ارزیابی کیفی	تا ساعت ۱۴ روز ۱۴۰۰/۱۲/۸ قابل برداشت از سامانه تدارکات الکترونیکی دولت به آدرس www.setadiran.ir
مهلت ارسال اسناد مناقصه و ارزیابی کیفی	تا ساعت ۱۴ مورخ ۱۴۰۰/۱۲/۲۲ کلیه پاکات می بایست در سامانه ستاد به آدرس فوق بارگذاری گردد. همچنین پاکت الف می بایست به صورت فیزیکی تحویل دبیرخانه کمیسیون مناقصات گردد. در صورت عدم بارگذاری در سامانه ستاد تحویل پاکات فیزیکی به هیچ عنوان میسر نمی باشد.
ساعت و تاریخ و محل جلسه توجیهی	ساعت ۱۱ مورخ ۱۴۰۰/۱۲/۱۶ در سالن جلسات ستاد منطقه به آدرس آبادان – بریم – شرکت ملی پخش فرآورده های نفتی منطقه آبادان
ساعت و تاریخ و محل جلسه گشایش پاکات الف ب ج	ساعت ۱۱ مورخ ۱۴۰۰/۱۲/۲۳ در سالن جلسات ستاد منطقه به آدرس آبادان – بریم – شرکت ملی پخش فرآورده های نفتی منطقه آبادان
شرایط عمومی مناقصه گران	۱–ارائه گواهی تعیین صلاحیت معتبر از اداره تعاون، کار و رفاه استان خوزستان ۲– ارائه گواهی صلاحیت معتبر ایمنی از اداره کل کار و تعاون استان ۳– ارائه اساسنامه و آخرین آگهی تغییرات ۴– برنده مناقصه مکلف به ارائه اصل کلیه مستندات بارگذاری شده می باشد. در صورت هرگونه تناقض برابر قوانین و مقررات برخورد خواهد شد.

*با توجه به اینکه کلیه مراحل برگزاری مناقصه از دریافت اسناد مناقصه تا ارائه پیشنهاد مناقصه‌گران و بازگشایی پاکات از طریق درگاه سامانه تدارکات الکترونیک دولت (ستاد) به آدرس www.setadiran.ir انجام خواهد شد، لازم است مناقصه گران در صورت عدم عضویت قبلی، مراحل ثبت نام در سایت مذکور و دریافت گواهی امضاء الکترونیکی را جهت شرکت در مناقصه محقق سازند.
* اطلاعات تماس سامانه ستاد جهت انجام مراحل عضویت در سامانه مرکز تماس ۴۱۹۳۴–۰۲۱
*در صورت بروز ابهام با شماره تلفن ۸–۵۳۲۶۷۱۹۶–۰۶۱ داخلی ۱۲۹ یا ۰۹۳۵۸۴۵۵۱۰۱ آقای اوشایی تماس حاصل شود.

شماره ثبت پایگاه ملی اطلاع‌رسانی مناقصات	۵۳۱۰۹۴۸۰
شماره ثبت در سامانه تدارکات الکترونیک دولت	۲۰۰۰۰۹۲۱۷۸۰۰۰۰۳۱

تاریخ انتشار نوبت اول: ۱۴۰۰/۱۲/۴
تاریخ انتشار نوبت دوم: ۱۴۰۰/۱۲/۷
۲۰۹
روابط عمومی شرکت ملی پخش فرآورده‌های نفتی منطقه آبادان

خیز قیمت طلا برای رکوردشکنی جدید

قیمت طلا در معاملات روز سه‌شنبه بازار جهانی تحت تاثیر وخامت اوضاع در اروپای شـرقی که تقاضا برای خرید این فلز ارزشـمند به عنوان دارایی امن را تقویت کرد، نزدیک به بالاترین حد در ۹ ماه اخیر صعود کرد.به گزارش ایسنا، بهای هر اونس طلا برای تحویل فوری با ۰.۲ درصد افزایش، به ۱۹۰۹ دلار و ۶۰ سنت رسید، در حالی که در زمان گشایش معاملات تا مرز ۱۹۱۳ دلار و ۸۹ سنت پیش رفته بود. در بازار معاملات آتی آمریکا، بهای هر اونس طلا با ۰.۶ درصد افزایش، به ۱۹۱۱ دلار و ۵۰ سنت رسید. بهای معاملات این بازار روز گذشته با ۰.۲ درصد کاهش، در ۱۸۹۵ دلار و ۷۰ سنت بسته شده بود.جفری هالی، تحلیلگر ارشد بازار شرکت OANDA درباره وضعیت بازار گفت: اکنون که وضعیت در اروپای شرقی وخیم‌تر شده است، دلیل چندانی وجود ندارد که نسبت به طلا نظر منفی داشته باشیم.

تاکید مدیرعامل منطقه ویژه اقتصادی خلیج فارس بر افزایش ظرفیت تخلیه و بارگیری ریلی

مدیرعامل منطقه ویژه اقتصادی خلیج فارس ارتقا سطح تعاملات این منطقه عظیم اقتصادی با راه‌آهن هرمزگان را سبب بهبود عملکرد و افزایـش ظرفیت تخلیه و بارگیری ریلی عنوان کرد.به گزارش روابط عمومی منطقه ویژه اقتصادی خلیج فارس، «حسـن خلج طهرانی» در دیـدار با «حمید گوگوچانی» مدیرکل راه‌آهن هرمزگان، انتصاب شایسـته‌ی وی را تبریک گفت و اضافه کرد: بی‌شـک ارتقا سـطح تعاملات به بهبود عملکرد دو مجموعه کمک خواهد کرد.مدیرعامل منطقه ویـژه اقتصادی خلیج فارس در این دیدار بر افزایش ظرفیت تخلیـه و بارگیری ریلی در این منطقه عظیم اقتصادی تأکید کرد و افزود: کشورهایی می‌توانند در حوزه کسب‌وکار و فعالیت‌های تجاری باقی بمانند که زیرساخت‌های حمل‌ونقلی خود را بهبود بخشند.وی در پایان آموزش لوکوموتیورانان در راستای بهبود و تسریع در عملیات بارگیری را از برنامه‌های مشترک منطقه ویژه خلیج فارس و اداره کل راه‌آهن هرمزگان عنوان کرد و اظهار داشـت: مناطق ویژه اقتصادی دارای مزایای متعدد برای سرمایه‌گذاران و تولیدکنندگان هستند.

نماینده مجلس؛

آقای صالح آبادی مضطرب نباشید!

یک عضو کمیسیون صنایع و معادن مجلس شورای اسلامی با اشاره به نامه رییس کل بانک مرکزی درباره بانک ها خطاب به او گفت: آقای صالح آبادی اول دولت سیزدهم است، اضطراب نشان ندهید. به گزارش اقتصادآنلاین به نقل از ایسنا، روح الله ایزدخواه در جلسه علنی نوبت صبح دیروز(سه شنبه) و در جریان بررسی بخش درآمدی بودجه ۱۴۰۱ در تذکری اظهار کرد: رییس کل بانک مرکزی در نامه ای به مقام معظم رهبری نسبت به تسهیلات تکلیفی مصوب تلفیق اعتراض داشتند؛ آقا هم فرمودند توجه شود و این موضوع به کمیسیون ارجاع شد.وی خطاب به رییس بانک مرکزی گفت: آقای صالح آبادی هنوز اول دولت سیزدهم است که با شعار تحول روی کار آمده است؛ اضطراب نشان ندهید. البته که ما منتظریم یک کلمه از شما در انتقاد از نظام افسارگسیخته بانکی بشنویم که تاکنون نشنیده ایم.ایزدخواه توضیح داد: امروز مجموع پس انداز قرض الحسنه و ۵۰ درصد جاری بانک ها بیشتر از ۷۰۰ هزار میلیارد تومان است که طبق عرف هر سال کمیسیون تلفیق ۳۶۰ هزار میلیارد تومان از این تسهیلات را به صورت تکلیفی اعلام کرده است. خدا نکند ما در این دولت هم صحبت از «نمی تواند» و «نمی شود»، بشنویم. امیدواریم دوستان اقتصادی دولت با کمک محققان و اساتید صاحب نظر اقتصاد اسلامی از جمله امام صادقی ها خانه تکانی در این بانک انجام دهند.

قطع این کارتخوان ها نهایی شد

رییس کل سازمان امور مالیاتی از اتمام فرآیند ساماندهی کارتخوان ها و جریمه شدن دارندگان پوزهایی که با آن فرار مالیاتی می کردند، خبر داد.به گزارش اقتصاد آنلاین به نقل از مهر، داوود منظور تصریح کرد: طرح ملی ساماندهی کارتخوان های بانکی یکی از مطالبه‌های مهم دولت و مجلس است که در راستای اجرای قانون پایانه‌های فروشگاهی و سامانه مودیان و با مشارکت بانک مرکزی این امر در حال عملیاتی شدن است.وی با اشاره به مزایای اجرای این قانون که در گذشته به دلیل سختی‌های زیاد و حجم بسیار گسترده معطل مانده بود، گفت: این اقدام محاسن متعددی دارد که می‌توان به شفاف شدن اقتصاد، اجرای عدالت مالیاتی، کاهش اعتراضات مالیاتی، تسریع در فرآیند رسیدگی، مبارزه با فرار مالیاتی، شناسایی مودیان جدید و نهایتاً تحقق درآمدهای مالیاتی پیش بینی شده بدون فشار بر مودیان موجود اشاره کرد.منظور یکی از مسایل مهم اقتصادی کشور که ریشه بسیاری از مشکلات و نارسایی‌های اقتصادی شده را شفاف نبودن فعالیت‌های اقتصادی عنوان کرد و گفت: با هدف فایق آمدن بر این معضل ریشه‌ای و کمک به نظم بخشیدن به اقتصاد کشور، طرح ساماندهی دستگاه‌های کارتخوان بانکی و درگاه‌های پرداخت الکترونیک تا حصول نتیجه کامل با جدیت در حال انجام است.رییس کل سازمان امور مالیاتی کشور اجرای طرح ساماندهی دستگاه‌های کارتخوان بانکی را یک حرکت اساسی و اصولی برای تحقق مطالبه ملی در حوزه تحول آفرینی اقتصادی خواند و افزود: بهره گیری از اطلاعات تراکنش پوزها به تشخیص درست مالیات، اجتناب از برخوردهای سلیقه‌ای در حسابرسی مالیاتی و به ویژه مقابله منطقی و علمی با فرار مالیاتی و نهایتاً به شفاف شدن اقتصاد کمک می‌کند.وی بر عزم و اراده راسخ نظام مالیاتی در عملیاتی شدن بهینه ساماندهی کارتخوان ها تاکید کرد و گفت: تاکنون بیش از ۴ میلیون و ۷۰۰ هزار دستگاه کارتخوان به پرونده مالیاتی متصل و بیش از ۳ میلیون دستگاه کارتخوان غیرفعال شده‌اند و چنانچه در اطلاعات مربوط به حساب‌های بانکی مربوط به اشخاص، فرار مالیاتی و بی توجهی به قوانین و حقوق عامه رخ داده باشد، جرایم قانونی شامل آن‌ها می‌شود.

رئیس کل بانک مرکزی:

بانک‌ها حق بنگاهداری ندارند

رئیس کل بانک مرکزی در دومین جلسه هم اندیشی دوره ای با صاحبنظران و اساتید اقتصادی تاکید کرد: ایجاد اصلاحات اساسی در نظام بانکی با توجه به نیازهای کنونی جامعه؛ دستور کار اصلی بانک مرکزی در دوره جدید استبه گزارش ایبنا به نقل از روابط عمومی بانک مرکزی، دکتر صالح آبادی با اشاره به اضلاع اصلاحات اساسی در بانکداری گفت: ارتباط دولت با بانک مرکزی، بانک مرکزی با بانک ها و بانک ها با مردم نیازمند اصلاحات اساسی است که در دستور کار بانک مرکزی قرار دارد و در این مسیر حتما از نظرات صاحبنظران اقتصادی نیز بهره خواهیم برد.وی با اشاره به رابطه دولت با بانک مرکزی گفت: رابطه دولت با بانک مرکزی در موضوعات مختلفی از جمله تن خواه، خرید ارز حاصل از صادرات نفتی و بانکدار بودن دولت تعریف شده است و لازم است برای رابطه بهینه اصلاحاتی در این زمینه انجام گیرد.رئیس شورای پول و اعتبار در خصوص رابطه بانک مرکزی با بانک ها نیز گفت: یکی از مهمترین ارتباط بانک مرکزی با بانک ها در زمینه ناترازی بانک ها در قالب اضافه برداشت است که متاسفانه برخی بانک ها در این خصوص دچار ضعف های متعددی هستند و در این حوزه نیازمند اصلاحات اساسی و نظارت جدی هستیم. رئیس کل بانک مرکزی تاکید کرد: بانک واسطه‌گر وجوه است و حق بنگاهداری ندارد. ضمن اینکه مدیریت ریسک در شبکه بانکی نیز بسیار مهم است؛ اینکه یک بانک نقدینگی خود را در یک یا چند پروژه خاص حبس کند و آن پروژه از نقدینگی لازم برخوردار نباشد بانک با مشکل مواجه می شود و نهایتا از بانک مرکزی استقراض می‌کند. رئیس کل بانک مرکزی گفت: بنابراین بانکها باید بخشی از دارایی های خود را به شکل نقد یا شبه نقد نگهداری کنند که در این خصوص طی یک سال اخیر اوراق دولتی مطرح شده است. وی افزود: در سراسر دنیا اوراق دولتی جزو اوراق شبه نقد است که بانک‌های مرکزی می‌توانند آن را در عملیات بازار باز ریپو کنند تا بانک‌ها دچار مشکل نقدشوندگی نشوند.دکتر صالح آبادی در بحث ارتباط بانک ها با مردم به موضوعات شرعی و عقود قراردادها پرداخت و گفت: در این خصوص موضوعات مهم و متعددی وجود دارد که نمونه ای از آن عقود بانکی بر مبنای اصول فقهی و اسلامی است. گفتنی است، صاحبنظران اقتصادی در این جلسه با تشریح و تحلیل موضوعات، نقش متداول بانک های مرکزی در دنیا برای ایجاد ثبات اقتصادی و درگیر نبودن مستقیم در مقوله رشد اقتصادی، الزامات و راهکارهای تامین مالی غیرتورمی کسری بودجه و هدایت اعتبارات به سمت بخشهای مولد راه کارهای پیشنهادی خویش را ارائه کردند.

گزیده خبر

حضور فعال بانک تجارت در سومین نمایشگاه و همایش تخصصی حمایت از ساخت داخل در صنعت پتروشیمی

بانک تجارت با برگزاری نشست‌های تخصصی و برپایی غرفه هلدینگ مالی این بانک در سومین نمایشگاه و همایش تخصصی حمایت از ساخت داخل در صنعت پتروشیمی به تبیین راهکارهای تخصصی مالی و تشریح سیاست‌ها و اقدامات خود در حمایت از صنعت پتروشیمی پرداخت.به گزارش روابط عمومی بانک تجارت، دکتر هادی اخلاقی فیض آثار مدیرعامل، فرشید فرخ نژاد رئیس هیات مدیره، امین زارع معاون مدیرعامل در امور اعتباری جمعی از مدیران و مسئولان بانک تجارت در غرفه بانک تجارت در نمایشگاه و همایش تخصصی حمایت از ساخت داخل در صنعت پتروشیمی با مدیران عامل شرکت های فعال در این صنعت دیدار و گفت و گو کردند.بانک تجارت به همراه هلدینگ مالی خود از جمله بیمه‌تجارت‌نو، صندوق سرمایه‌گذاری کاردان، صرافی بانک تجارت و کارگزاری بانک تجارت در غرفه این بانک در سومین نمایشگاه و همایش تخصصی حمایت از ساخت داخل در صنعت پتروشیمی پذیرای بازدیدکنندگان از این نمایشگاه است.مدیرعامل و رئیس هیات مدیره بانک تجارت و دیگر مدیران ارشد این بانک در نخستین شب برگزاری این نمایشگاه با مدیران عامل شرکت‌های پالایشگاه نفت لاوان، نفت ستاره خلیج فارس، پتروشیمی هنگام و چندین شرکت فعال در صنعت نفت و پتروشیمی کشور دیدار و گفت و گو کردند.

نحوه پرداخت تسهیلات خرد بدون ضامن در بانک توسعه صادرات ایران

بانک توسعه صادرات ایران با صدور بخشنامه ای در خصوص پرداخت تسهیلات خرد به کارکنان، بازنشستگان و مستمری بگیران بخش های دولتی، عمومی و خصوصی بدون نیاز به ضامن، چگونگی شرایط دریافت آن را تشریح کرد. به گزارش روابط عمومی بانک توسعه صادرات ایران، تسهیلات فوق در قالب عقد مرابحه خرید کالا از محل منابع جذب شده شعب (منابع غیرصادراتی) قابل پرداخت است.بخشنامه یاد شده در خصوص شرایط و ضوابط متقاضی تسهیلات (اشخاص حقیقی حقوق بگیر نزد بانک) افزوده است:اشخاص باید نزد بانک دارای حساب بوده و در یکسال اخیر حقوق خود را نزد بانک از طریق این حساب دریافت کرده باشند و به منظور تایید این موضوع، ارایه لیست بیمه برای یکسال اخیر از سامانه های مربوطه الزامی خواهد بود.ارائه درخواست استفاده از تسهیلات مرابحه به منظور خرید کالای مورد نیاز خود با ذکر قیمت و مشخصات کالا به شعبه ، ارایه گواهی کسر از حقوق مورد تایید بانک از شرکت پرداخت کننده حقوق به همراه سایر تضامین تعیین شده از سوی بانک نیز از جمله شرایط دریافت وام یاد شده است.این بخشنامه در خصوص شرایط و ضوابط صادر کننده گواهی کسر از حقوق نیز اضافه کرده است .

با حضور مدیرعامل انجام شد:

افتتاح همزمان ۲ شعبه بانک سینا در شیراز

در راستای توسعه زمینه های خدمت رسانی به هم وطنان گرامی و استفاده از ظرفیت ها و پتانسیل های شهر شیراز، ۲ شعبه جدید بانک سینا در مرکز استان فارس با حضور مدیرعامل این بانک به بهره برداری رسید.به گزارش روابط عمومی بانک سینا، دکتر ایمانی در مراسم افتتاح این دو شعبه با اشاره به برخورداری بالای بانک سینا از امکانات مدرن و محصولات متنوع گفت: شهر شیراز نیز با توجه به موقعیت استراتژیک و جغرافیایی مناسب و همچنین دارا بودن ظرفیت ها و جاذبه های بالای تاریخی، طبیعی، مذهبی و گردشگری از اهمیت و جایگاه خاصی در کشور برخوردار است و استفاده بهینه از این امتیازات می تواند کمک موثری در راستای تحقق اهداف و برنامه های توسعه ای بانک سینا باشد.وی خاطر نشان کرد: بانک سینا در کنار توسعه شعب، توجه جدی به بهبود و ارتقاء خدمات بانکداری الکترونیک دارد و در همین راستا طرح تحول دیجیتال را به عنوان یک راهبرد زیر بنایی و نیاز روز بانکی در دستور کار قرار داده است.

بازدید میدانی مدیرعامل بانک قرض‌الحسنه مهر ایران از حسن اجرای طرح تسهیلات بدون ضامن

دکتر «سید سعید شمسی‌نژاد» به منظور بررسی حسن اجرای طرح پرداخت تسهیلات بدون ضامن، به‌صورت سرزده از شعبه مستقل مرکزی طالقانی بانک قرض‌الحسنه مهر ایران بازدید و در گفت‌وگو با مشتریان از نزدیک روند انجام کار را بررسی کرد.به گزارش روابط عمومی بانک قرض‌الحسنه مهر ایران، مدیرعامل این بانک در بازدید خود از شعبه مستقل مرکزی ضمن بررسی عملکرد کارکنان در رابطه با پرداخت تسهیلات بدون ضامن، با تعدادی از مشتریان گفت‌وگو کرد. شمسی‌نژاد به مشتریان گفت: خوشبختانه بانک قرض‌الحسنه مهر ایران نخستین بانک کشور بود که خدمات غیرحضوری مانند افتتاح حساب آنلاین و درخواست تسهیلات آنلاین را ارائه کرده است. تسهیلات بدون ضامن نیز در این بانک به مشتریان خوش‌حساب پرداخت می‌شد؛ هر چند با بخشنامه وزارت اقتصاد این کار تسریع شد.وی اظهار کرد: بانک قرض الحسنه مهر ایران خدمات مناسب و کاملی بر بستر همراه‌بانک و اینترنت بانک ارائه می‌کند؛ ضمن اینکه به‌تازگی فاز نخست پیشخوان (شعبه مجازی) این بانک نیز راه‌اندازی شده است.

براساس اعلام وزارت اقتصاد

بیش از ۲۶۰۰ میلیارد وام بدون ضامن پرداخت شد

معاونت امور بانکی، بیمه و شرکت‌های دولتی وزارت امور اقتصادی و دارایی از پرداخت بیش از ۲۶۸۹ میلیارد تومان تسهیلات خرد بدون ضامن، توسط ۱۱ بانک دولتی و نیمه دولتی در بهمن ماه سال جاری خبر داد.به گزارش ایسنا، معاونت امور بانکی، بیمه و شرکت‌های دولتی وزارت امور اقتصادی و دارایی با انتشار گزارشی از پرداخت ۹۵ هزار و ۹۸۳ فقره تسهیلات خرد تا سقف ۱۰۰ میلیون تومان بدون ضامن در بهمن ماه امسال خبر داد.بر اساس این گزارش، بانک سپه با پرداخت ۴۰ هزار و ۸۵۲ مورد تسهیلات خرد، بانک رفاه کارگران با پرداخت ۲۵ هزار و ۳۳۲ مورد و بانک قرص الحسنه مهر ایران نیز با پرداخت ۱۲ هزار و ۱۲۳ مورد تسهیلات، حائز رتبه اول تا سوم در تعداد تسهیلات پرداختی بدون ضامن به متقاضیان در میان بانک های دولتی و نیمه دولتی شده اند.

هرگونه اتلاف قابل توجه آب(شکستگی لوله ها،باز بودن لوله ها،هدر روی آب در هر نقطه) را به مرکز ارتباطات مردمی(۱۲۲)اطلاع دهید.

نوبت اول

شرکت آب و فاضلاب استان زنجان

آگهی مناقصات عمومی یک مرحله ای

شرکت آب و فاضلاب استان زنجان در نظر دارد انجام پروژه ها برابر اطلاعات مشروحه ذیل را از طریق مناقصه عمومی یک مرحله ای به شرکتهای تشخیص صلاحیت شده سازمان برنامه و بودجه واگذار نماید.

۱-نام و نشانی مناقصه گزار: شرکت آب و فاضلاب استان زنجان به آدرس: زنجان کمربندی شمالی- ابتدای زیباشهر کد پستی ۴۵۱۴۹۷۸۷۵۷

۲-عنوان و مشخصات کلی مناقصه:

شماره مناقصه	شماره فراخوان سامانه ستاد	موضوع	برآورد اولیه (ریال)	مبلغ پیش پرداخت	محل تامین اعتبار	رشته و پایه مورد نیاز	تضمین شرکت در فرآیند ارجاع کار(ریال)
۱۴۰۰-۱۱۶	۲۰۰۰۰۰۱۲۳۰۰۰۰۰۶۵	عملیات اجرای پروژه آبرسانی به روستاهای نصیرآباد و سوکهریز شهرستان خرمدره	۲۵,۷۴۸,۰۴۷,۰۸۱	۲۵ درصد	پرداخت بصورت نقدی واسنادخزانه اسلامی با سر رسید ۱۴۰۳ طبق شرح در اسناد	حداقل پایه ۵ در رشته آب یا ابنیه	۱,۲۸۸,۰۰۰,۰۰۰
۱۴۰۰-۹۶	۲۰۰۰۰۰۱۲۳۰۰۰۰۰۶۶	عملیات اجرای پروژه احداث اتاقک سرچاهی و فنس کشی محوطه چاه شماره ۱۴ شهر خرمدره	۴,۹۲۶,۳۵۷,۷۲۳	۲۵ درصد	پرداخت بصورت نقد واسناد خزانه اسلامی با سر رسید ۱۴۰۳ طبق شرح در اسناد	حداقل پایه ۵ در رشته آب یا ابنیه	۲۴۷,۰۰۰,۰۰۰

۳-تاریخ وآدرس دریافت اسناد مناقصه : اسناد مناقصه از ساعت ۱۱ صبح مورخ ۱۴۰۰/۱۲/۰۴ لغایت تا ساعت ۱۱ صبح مورخ ۱۴۰۰/۱۲/۱۱ در سامانه تدارکات الکترونیکی دولت به آدرس www.setadiran.ir جهت دریافت موجود است و معامله از ثبت و دریافت اسناد تا ارسال پاکات توسط مناقصه گران ، از طریق سامانه تدارکات الکترونیکی انجام خواهد شد .

نکته مهم: مناقصه گران جهت شرکت در مناقصه حتماً می بایست در بازه ی زمانی فوق نسبت به دریافت اسناد فقط از سایت سامانه تدارکات الکترونیکی دولت اقدام نمایند ، در غیر این صورت امکان شرکت در مناقصه فوق برای ایشان وجود نخواهد داشت .

۴- نوع تضمین شرکت در فرآیند ارجاع کار : تضمین شرکت در فرآیند ارجاع کار می بایست به یکی از صور درج شده در آیین نامه تضمین برای معاملات دولتی ارائه گردد که جزئیات به صورت مشروح در اسناد مناقصه توضیح داده شده است .

۵-مدت اعتبار پیشنهادها : مدت اعتبار پیشنهادها ۳ ماه از تاریخ آخرین مهلت تسلیم پیشنهادها بوده و قابل تمدید تا ۳ ماه دیگر می باشد .

۶-سایتهای ثبت آگهی : http://iets.mporg.ir, http://tender.nww.ir

۷-مهلت تحویل پاکات مناقصه : پاکات مناقصه باید حداکثر تا ساعت ۱۱ صبح مورخ ۱۴۰۰/۱۲/۲۱ از طریق سامانه تدارکات الکترونیکی دولت ارائه گردد و به پاکاتی که خارج از سامانه تدارکات الکترونیکی واصل شود ترتیب اثر داده نخواهد شد .

تذکر : مناقصه گران می بایست اصل تضمین شرکت در مناقصه را علاوه بر ثبت در سامانه ستاد ، در یک پاکت دربسته تا یک ساعت قبل از بازگشایی پاکات به دبیرخانه شرکت آب و فاضلاب استان تحویل نمایند .

۸- مکان تحویل اسناد : از طریق سامانه تدارکات الکترونیکی به آدرس www.setadiran.ir

۹-زمان گشایش پاکات : پاکات مناقصه مذکور در ساعت ۱۱ صبح مورخ ۱۴۰۰/۱۲/۲۲ در سالن کنفرانس شرکت آب و فاضلاب استان زنجان بازگشایی خواهد شد.

۱۰ - شرکت در مناقصه و ارائه پیشنهاد به منزله قبول اختیارات وتکالیف دستگاه مناقصه‌گزار موضوع ماده ۱۰ آیین‌نامه معاملات دولتی می‌باشد. شرکت آبفا در رد یا قبول هر یک از پیشنهادات مختار است .

۱۱ - علاوه بر صلاحیت پیمانکاری ، داشتن صلاحیت ایمنی برای شرکت در مناقصه الزامی می باشد .

۱۲- سایر اطلاعات و جزئیات مربوطه در اسناد مناقصه مندرج است .

۱۳- به پیشنهادهای فاقد امضاء ، مشروط، مخدوش و همچنین پیشنهاداتی که پس از مهلت مقرر در فراخوان واصل گردد ترتیب اثر داده نخواهد شد .

۱۴- هزینه کلیه آگهی ها به عهده برنده گان مناقصه می باشد .

تاریخ انتشار نوبت اول:۱۴۰۰/۱۲/۴

تاریخ انتشار نوبت دوم: ۱۴۰۰/۱۲/۵

۲۲۴

دفتر روابط عمومی شرکت آب و فاضلاب استان زنجان

صعود بی‌جان بورس

هر چند که روند حرکت بازار سرمایه امروز صعودی بود، اما شاخص کل بورس روندی پرنوسان داشت و با این‌که در ساعات میانی معاملات تا یک میلیون و ۲۸۵ هزار واحد افزایش یافته بود اما در نهایت از شدت این صعود کم شد.به گزارش ایسنا، شاخص کل بورس دیروز ۳۲۱۱ واحد افزایش یافت و رقم یک میلیون و ۲۸۴ هزار واحد را ثبت کرد. شاخص کل با معیار هم وزن هم با ۷۸۲ واحد افزایش در رقم ۳۲۸ هزار و ۶۶۳ واحد ایستاد.معامله‌گران این بازار ۳۵۸ هزار معامله به ارزش ۳۲ هزار و ۲۷۵ میلیارد ریال انجام دادند.صنایع پتروشیمی خلیج فارس، پالایش نفت بندرعباس، پالایش نفت اصفهان، پالایش نفت تهران، ملی صنایع مس ایران و کشتیرانی جمهوری اسلامی ایران نسبت به سایر نمادها بیشترین تاثیر مثبت و در مقابل پتروشیمی جم نسبت به سایر نمادها بیشترین تاثیر منفی را روی بورس گذاشتند.در آن سوی بازار سرمایه شاخص کل فرابورس ۱۵ واحد افزایش یافت و رقم ۱۷ هزار و ۵۲۸ واحد را ثبت کرد. در این بازار ۲۵۱ هزار معامله به ارزش ۷۸ هزار و ۳۴۹ میلیارد ریال انجام شد.پالایش نفت لاوان، پتروشیمی مارون، بیمه اتکایی ایرانیان، ژنرال مکانیک، توسعه خدمات دریایی و بندری سینا و صنعتی مینو نسبت به سایر نمادها بیشترین تاثیر مثبت و در مقابل فرابورس ایران نسبت به سایر نمادها بیشترین تاثیر منفی را روی فرابورس گذاشتند.

نمایش دستاوردها و توانمندی های بانک پارسیان در سومین نمایشگاه حمایت از ساخت داخل در صنعت پتروشیمی

بانک پارسیان با هدف پشتیبانی و مانع زدایی از تولید و نقش آفرینی موثرتر در توسعه صنعت پتروشیمی و تامین نیازهای شرکت های صنعت پالایش و پتروپالایش به صورت فعال در سومین نمایشگاه تخصصی حمایت از ساخت داخل در صنعت پتروشیمی حضور یافت. بانک پارسیان با برپایی غرفه در این نمایشگاه، آخرین دستاوردها، خدمات و محصولات خود را در معرض دید بازدیدکنندگان قرار می دهد و کارشناسان حوزه های مختلف بانک با استقرار در محل غرفه آماده پاسخگویی به سوالات بازدیدکنندگان هستند.سومین نمایشگاه حمایت از ساخت داخل در صنعت پتروشیمی با حضور ۳۲۰ شرکت دانش بنیان " و شرکت های پتروپالایشی، پتروشیمی و پالایشی"، "سازندگان تجهیزات صنعت نفت، گاز و پتروشیمی و «بانک ها» با نگاه ویژه به صنعت پالایش و پتروپالایش از ۲ اسفند در مرکز نمایشگاه های بین المللی جزیره کیش آغاز به کار کرد و تا ۴ اسفند ادامه دارد.از مهم ترین محورهای سومین دوره نمایشگاه حمایت از ساخت داخل در صنعت پتروشیمی می توان به حمایت و استفاده از توان شرکت های دانش بنیان و فناور، حمایت از صنایع پایین دستی صنعت نفت، گاز و پتروشیمی، توجه به نقش پژوهش و فناوری در صنعت پتروشیمی، توسعه صنعت پتروشیمی و نقش بانک ها و بازار سرمایه در تامین مالی طرح ها و پروژه ها، ضرورت توجه به یکپارچه شدن نظام سیاست گذاری و تنظیم گری دو صنعت پالایش و پتروشیمی و نقش بخش خصوصی و سازندگان داخلی در توسعه صنعت پتروپالایش اشاره کرد.

هیاهویی که پوتین در جهان به راه انداخت

تصمیم ولادیمیر پوتین درباره منطقه دونباس و به رسمیت شناختن جمهوری‌های جدا شده اوکراین و متعاقب آن اعزام نیروهای حافظ صلح به این دو منطقه سر و صدای زیادی در جهان از مخالف و موافق به راه انداخت.به گزارش ایسنا، به نقل از خبرگزاری رویترز، ولادیمیر پوتین، رئیس‌جمهوری روسیه شامگاه دوشنبه در سخنانی اعلام کرد، رهبران اوکراین نتوانستند یک کشور باثبات ایجاد کنند و این منجر به وابستگی آنها به کشورهای خارجی مانند ایالات متحده شده است. او گفت اوکراین استقلال و ثبات خود را از دست داده و به محلی برای فرصت‌طلبان تبدیل شده است.پوتین همچنین اعلام کرد که روسیه، «لوهانسک» و «دونتسک» را که در منطقه دونباس در شرق اوکراین واقع شده‌اند، به عنوان جمهوری‌های مستقل از اوکراین به رسمیت می‌شناسد.به دنبال آن رئیس‌جمهوری روسیه دستور داد تا نیروهای کشورش به این دو منطقه اعزام شوند. براساس گزارش خبرنگار رویترز، بعد از آنکه پوتین رسما این مناطق جدایی‌طلب را به رسمیت شناخت و دستور داد تا نیروهای روس به منظور «حفظ صلح» در آنجا مستقر شوند، تانک‌ها و دیگر ادوات نظامی در شهر دونتسک دیده شده‌اند. طبق این گزارش، دست‌کم پنج تانک بی‌نشان در اطراف دونتسک جابجا می‌شد و دو تانک دیگر هم در بخشی از این شهر دیده شده است.

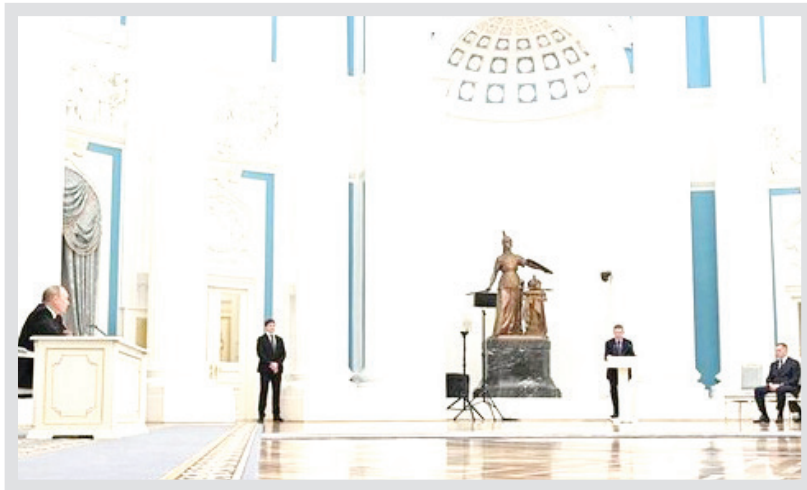

زلنسکی: بر این باور هستم هیچ جنگی رخ نمی‌دهد

در حالیکه متحدان غربی درباره وضع تحریم‌ها علیه روسیه صحبت می‌کنند، رئیس جمهوری اوکراین به آنها تاکید دارد که باید موضعی سختگیرانه‌تری اتخاذ کنند.به گزارش ایسنا، به نقل از شبکه خبری اسکای نیوز، ولودیمیر زلنسکی، رئیس جمهوری اوکراین در جریان یک نشست خبری گفت که وزارت خارجه کشورش خواهان قطع روابط دیپلماتیک با روسیه شده و وی سرگرم بررسی آن و برخی اقدامات عملی با توجه با تشدید تنش از سوی مسکو است.زلنسکی همچنین گفت، برخی از دیپلمات‌ها اکنون اوکراین را ترک می‌کنند اما دیگر رهبران شجاع به حمایت از کشور ادامه می‌دهند.وی با بیان اینکه تصمیم روسیه در به رسمیت شناختن استقلال دو منطقه لوهانسک و دونتسک یک روز حساس در بحران کنونی اوکراین به شمار می‌رود، افزود: جدیدترین اقدامات روسیه یک مبنای قانونی برای تهاجم بیشتر علیه کی‌یف است.رئیس جمهوری اوکراین همچنین گفت که بر این باور است هیچ جنگی علیه این کشور اتفاق نمی‌افتد. رئیس‌جمهور اوکراین در ادامه مدعی شد اگر روسیه حمله تمام عیار به کشورش انجام دهد، سایر مناطق نیز در خطر خواهد بود. وی از روسیه خواست تا درگیری در منطقه جدایی‌طلب دنباس را از طریق گفتگو در هر قالب موجود حل و فصل کند. ما همه خطرات را درک می‌کنیم، ما از روسیه می خواهیم - و نه برای اولین بار - این موضوع را از طریق گفتگو حل کند، بر سر میز مذاکره بنشینند، ما آماده‌ایم در همه فرمت‌ها ملاقات کنیم. روسیه به خوبی از این موضوع آگاه است.زلنسکی پس از دیدار با آلار کاریس، رئیس‌جمهور استونی، در یک نشست خبری گفت: ما دیروز پاسخی دریافت کردیم، اکنون می‌توانیم آن را ببینیم. اوکراین باید برای دفاع از حاکمیت خود و کشورمان به این پاسخ پاسخ دهد.وی همچنین خواستار تعطیلی کامل خط لوله گازی نورد استریم ۲ روسیه شد که خط لوله‌ای جدید بین روسیه و اروپا محسوب می‌شود.این مساله در حالی مطرح شده که برخی از کشورهای اروپایی چون آلمان به گاز روسیه به شدت وابسته هستند و همچنین نگرانی‌هایی درباره افزایش هزینه حامل‌های جهانی انرژی نیز مطرح شده است.گمانه‌زنی‌هایی نیز در این باره وجود دارد که متحدان غربی فعلا تحریم‌هایی ضعیفتر علیه روسیه وضع می‌کنند و اگر روسیه دست به حمله‌ای نظامی بزند، این تحریم‌ها تغییر می‌کنند.

آلمان روند صدور مجوز نورد استریم ۲ را متوقف کرد

منابع خبری غربی روز سه شنبه اعلام کردند صدراعظم آلمان در واکنش به تحولات اخیر شرق اوکراین صدور مجوز پروژه واردات گاز از روسیه از طریق خط لوله نورد استریم ۲ را متوقف کرد. به گزارش ایرنا، خبرگزاری آسوشیتدپرس دقایقی پیش به نقل از اولاف شولتس خبر داد که آلمان گامهایی را برای توقف روند صدور مجوز خط لوله انتقال گاز روسیه (نورد استریم ۲) برداشته است.وی در برلین به خبرنگاران گفت که دولتش این اقدام را در واکنش به اقدام های روسیه در اوکراین اتخاذ کرده است. به گفته شولتس، برلین تصمیم گرفته تا تائید این خط لوله را مورد «ارزیابی مجدد» قرار دهد.وی افزود: این اقدام قطعاً زمانبر خواهد بود.اولاف شولتس همچنین اعلام کرد که موضع آلمان در خصوص صادرات سلاح به اوکراین تغییری نکرده است.

نخست وزیر انگلیس: تحریم‌های اقتصادی سختی در انتظار روسیه است

تهران - ایرنا - بوریس جانسون نخست وزیر انگلیس روز سه شنبه پس از آنکه ولادیمیر پوتین رئیس جمهوری روسیه دستور اعزام نیرو به دو منطقه جدایی طلب در شرق اوکراین را صادر کرد، گفت که لندن بی درنگ تحریم های اقتصادی سختی را علیه مسکو اعمال می کند.به گزارش ایرنا به نقل از خبرگزاری رویترز، جانسون افزود: ما به سرعت بسته ای از تحریم های اقتصادی را آماده می کنیم. باید تاکید کنم که این اولین ضربات پیاپی تحریم های اقتصادی انگلیس علیه روسیه است، زیرا انتظار داریم که رفتار غیرمنطقی مسکو افزایش یابد.جانسون یادآور شد که تحریم ها نه تنها نهادهایی در «لوگانسک» و «دونتسک» را هدف قرار می دهد، بلکه داخل روسیه را نیز در بر می گیرد و منافع اقتصادی روسیه را تا حد ممکن شامل می شود.بریتانیا تهدید کرده است دسترسی شرکت های روسیه به دلار آمریکا و پوند انگلیس را قطع می کند و این شرکت ها را از افزایش سرمایه در لندن محروم خواهد کرد.انگلیس هنوز مشخص نکرده که چه کسانی مشمول تحریم ها قرار می گیرند، اما متعهد شده است که هیچ جایی برای پنهان شدن الیگارش های روسی وجود ندارد. به گفته بوریس جانسون اهداف می تواند شامل بانک های روسیه باشد.

جوزف بورل: اتحادیه اروپا تصمیمات جدیدی درباره تحریم روسیه اتخاذ خواهد کرد

جوزف بورل (Josep Borrell) مسئول سیاست خارجی اتحادیه اروپا گفت که اتحادیه اروپا دیروز سه شنبه تصمیمات جدیدی را درباره تحریم روسیه اتخاذ خواهد کرد.به گزارش خبرگزاری مهر، بنقل از شبکه تلویزیونی سی ان ان آمریکا، جوزف بورل (Josep Borrell) مسئول سیاست خارجی اتحادیه اروپا گفت که اتحادیه اروپا امروز سه شنبه تصمیمات جدیدی را درباره تحریم روسیه اتخاذ خواهد کرد.براساس این گزارش، بورل همچنین خواستار برگزاری نشست فوق العاده وزرای خارجه اتحادیه اروپا بمنظور بررسی بحران اوکراین شد.وی پیشتر گفته بود که اعزام نیروهای روسی به دونتسک و لوهانسک تجاوز آشکار به اوکراین و نقض تمامیت ارضی و حاکمیت آن است. شورای امنیت سازمان ملل باید در اسرع وقت برای مقابله با پیامدهای آخرین تحولات در اوکراین تشکیل جلسه دهد.

بایدن سرمایه‌گذاری در دونتسک و لوهانسک را ممنوع کرد

بایدن سرمایه‌گذاری در دونتسک و لوهانسک را ممنوع کرد چند ساعت پس از آنکه رئیس جمهور روسیه حکمی را صادر کرد و در آن دو منطقه جدایی‌طلب دونتسک و لوهانسک در اوکراین را به عنوان مناطق مستقل به رسمیت شناخت، رئیس جمهوری آمریکا دستور اجرایی را امضا کرد که بر اساس آن سرمایه‌گذاری، تجارت و کمک‌مالی جدید آمریکا به این مناطق ممنوع شد.به گزارش ایسنا، به نقل از پایگاه خبری هیل، این دستور اجرایی جو بایدن، رئیس جمهوری آمریکا پس از سخنرانی طولانی ولادیمیر پوتین، رئیس جمهوری روسیه در خصوص این تصمیمش در مورد مناطق دونستک و لوهانسک واقع در منطقه‌ای تحت عنوان دونباس صادر شد. این دستور اجرایی همچنین به بایدن قدرت اعمال تحریم علیه هر شخصی را که در جمهوری‌های خودخوانده لوهانسک و دونتسک فعالیت داشته باشد، می‌دهد. جن ساکی، سخنگوی کاخ سفید در بیانیه‌ای گفت: ما اقدامی مشابه این را از جانب روسیه پیش‌بینی کرده‌ایم و آماده‌ایم تا فورا به آن پاسخ دهیم. این اقدام پوتین نقض فاحش تعهدات بین‌المللی روسیه است.این تصمیم برای اعمال تحریم نشانه‌ای از این است که آمریکا تاکید دارد پنجره حل بحران کنونی از طریق ابزارهای دیپلماتیک در حال بسته شدن است.دولت بایدن بیش از یک هفته است که هشدار داده حمله روسیه به اوکراین ممکن است «هر لحظه» صورت گیرد و بایدن روز جمعه به خبرنگاران گفته بود که معتقد است پوتین تصمیمش را در مورد حمله به اوکراین گرفته است. آمریکا برآورد می کند که روسیه در حال حاضر ۱۹۰ هزار نیرو در نزدیکی اوکراین دارد.اما دولت آمریکا همچنان پنجره دیپلماسی را باز گذاشته و حتی روز یکشنبه اعلام کرد، مادامی که روسیه به اوکراین حمله نکند، بایدن با دیدار با پوتین موافق است.هنوز مشخص نیست که این تحریم‌های جدید چقدر بر دو منطقه لوهانسک و دونتسک تاثیر خواهد گذاشت. دولت بایدن با هماهنگی متحدان اروپایی بسته تحریم‌های مجزا و شدیدتری را برای اعمال علیه روسیه در صورت حمله نظامی به اوکراین آماده کرده است.جن ساکی گفت: این اقدامات مجزا از تحریم‌های اقتصادی شدیدی که ما با هماهنگی متحدان و شرکا در صورت حمله روسیه به اوکراین آماده کرده‌ایم، هستند. ما به رایزنی با متحدان و شرکا از جمله اوکراین درباره گام‌های بعدی و درباره بسیج نظامی روسیه در امتداد مرز اوکراین ادامه خواهیم داد.یکی از مقامات ارشد دولت بایدن اواخر روز دوشنبه بدون ارائه جزئیات به خبرنگاران گفت که ممکن است روز سه‌شنبه اقدامات بیشتری اعلام شوند.آنتونی بلینکن، وزیر امور خارجه آمریکا در بیانیه‌ای این تصمیم پوتین را محکوم کرده و گفت: این تصمیم بیانگر نقض تعهدات روسیه تحت توافق‌نامه‌های مینسک است و حمله‌ای صریح به حاکمیت و تمامیت ارضی اوکراین محسوب می‌شود.وی افزود: این دستور اجرایی جدید به منظور جلوگیری از روسیه از سود بردن از این نقض آشکار قوانین بین‌المللی صادر شد.بلینکن تاکید کرد: این اقدام علیه مردم اوکراین یا دولت اوکراین صادر نشده و فعالیت‌های بشردوستانه مجاز هستند در این مناطق ادامه پیدا کنند. حمایت ما از حاکمیت و تمامیت ارضی اوکراین و همچنین دولت و مردم این کشور همچنان به قوت خود باقی است و تزلزل‌ناپذیر است.همزمان با این اقدام کاخ سفید، اتحادیه اروپا نیز اعلام کرد که تحریم‌هایی را علیه افرادی که در به رسمیت شناختن دونتسک و لوهانسک به عنوان مناطق مستقل دست دارند، اعمال می‌کند.

مورا: مسائل کلیدی در مذاکرات وین باید حل شود

وین - ایرنا - نماینده اتحادیه اروپا در مذاکرات رفع تحریم‌ها اظهار داشت که گفت‌وگوها به مراحل حساس رسیده و مسائل کلیدی برای دست یابی به توافق باید حل شود.به گزارش ایرنا، انریکه مورا هماهنگ کننده مذاکرات وین روز سه‌شنبه در توئیتی نوشت که گفت‌وگوها «مذاکرات در لحظه حساسی است و ما پس از ده ماه مذاکره به پایان نزدیک می شویم.»وی با بیان اینکه نتیجه نهایی هنوز نامشخص است افزود: همه هیئت ها به طور کامل درگیر هستند و کار ها به صورت فشرده در کوبورگ جریان دارد.دور هشتم مذاکرات رفع تحریم‌ها در وین از ششم دی‌ماه آغاز شده و یکی از طولانی ترین ادوار گفت‌وگوهاست. قریب به اتفاق هیات‌ها اذعان دارند که مذاکرات به مرحله نهایی رسیده و توافق نهایی در دسترس است. گفت‌وگوها اینک در شرایطی قرار دارد که موفقیت یا شکست آن صرفا به تصمیمات سیاسی طرف‌های غربی بستگی دارد. اگر طرف‌های غربی تصمیمات لازمی را که به آن آگاه هستند، اتخاذ نمایند، می‌توان چند موضوع باقی‌مانده را حل کرده و ظرف چند روز به توافق نهایی دست یافت.هیأت ایرانی بر اساس اصول و دستورالعمل‌ها پیشنهادات و خواسته‌های روشن خود در موضوعات باقی‌مانده را روی میز قرار داده است و اکنون توپ کاملا در زمین طرف‌های غربی است.علی باقری مذاکره کننده ارشد ایران هفته پیش با انتشار پیامی در توئیتر نوشت: بعد از هفته‌ها مذاکرات فشرده، بیش از هر زمان به توافق نزدیک شده‌ایم اما تا وقتی درباره همه‌چیز توافق نشده باشد، درباره هیچ چیز توافق نشده است. وی با بیان اینکه «واقع‌بینی، خودداری از زیاده‌خواهی و توجه به تجربه ۴ سال گذشته لازمه تحقق این هدف است» افزود: زمان تصمیم‌گیری طرف‌های مذاکراتی ما فرا رسیده است.

نوبت اول

آگهی فراخوان مناقصه

شهرداری ایلام

سازمان سیما منظروفضای سبز شهری شهرداری ایلام درنظردارد نسبت به واگذاری، حفظ و نگهداری فضای سبزنواحی دوگانه ازطریق مناقصه عمومی(یک مرحله ای) به پیمانکاران واجد صلاحیت به بخش خصوصی واگذار نماید، لذا ازکلیه شرکتهای خدماتی درزمینه فضای سبزکه تمایل دارند درمناقصه شرکت نمایند دعوت بعمل می آید تا ضمن اعلام آمادگی کتبی خود جهت دریافت اسناد مناقصه به سامانه تدارکات الکترونیکی دولت(ستاد)مراجعه نمایند، لازم است پیمانکاران محترم پیشنهادات خود را طبق شرایط مناقصه به همراه تأیید صلاحیت از وزارت تعاون، کارورفاه اجتماعی و سایراسناد در پاکتهای دربسته در مدت مذکوربه صورت فیزیکی به دبیرخانه شهرداری مرکزی تحویل و همزمان نسبت به ثبت آن درسامانه ستاد اقدام نمایند درغیراینصورت به پیشنهاداتی که در سامانه ثبت نشده باشد ترتیب اثرداده نخواهد شد.

***ارائه تصویر برابر اصل گواهینامه صلاحیت پیمانکاری-اساسنامه شرکت-آنالیز قیمت-رزومه کاری-حسن شهرت-فرم خوداظهاری اعلام کارهای در دست اجرا و ظرفیت آماده کار-تعهدنامه تناسب رتبه بندی و ظرفیت ارجاع کار،ارائه میانگین مانده حساب شرکت یا صاحبان امضاء از تاریخ ۱۴۰۰/۹/۱۵لغایت ۱۴۰۰/۱۲/۱۵حدأقل به مبلغ ۴/۰۰۰/۰۰۰/۰۰۰ نزد شبکه بانکی به تأیید بانک دارنده حساب-ارائه مفاصا حساب تأمین اجتماعی قراردادهای مربوطه-رضایت از کارفرمایان قبلی(سالهای ۹۹و۱۴۰۰) و گواهی تأیید صلاحیت ایمنی HSE الزامی می باشد.

• تضمین شرکت در مناقصه بایستی به صورت ضمانتنامه بانکی ارائه گردد.ضمناً این ضمانتنامه باید برای مدت سه ماه از تاریخ اخذ ضمانتنامه معتبر بوده و تا مدت سه ماه دیگرقابل تمدید باشد این تضمین درهنگام عقد قرارداد و حدأکثردر پایان مدت شش ماه مذکور آزاد خواهد شد.مدت اعتبار پیشنهاد قیمت پروژه نیز همانند ضمانتنامه بانکی می باشد.

• تاریخ فروش اسناد از تاریخ ۱۴۰۰/۱۲/۴ لغایت ۱۴۰۰/۱۲/۱۱،تاریخ تحویل پیشنهاد قیمت روز یکشنبه مورخ ۱۴۰۰/۱۲/۲۲-تاریخ برگزاری جلسه مناقصه روز دوشنبه مورخ ۱۴۰۰/۱۲/۲۳ در شهرداری ایلام سالن جلسات برگزار می گردد.

هرگونه ابهام در مورد نحوه واگذاری باسازمان سیما منظر و فضای سبزشهری شهرداری ایلام هماهنگ گردد.

شرکت هایی که در گذشته با شهرداری یا سازمان سیما منظر و فضای سبز شهری قرارداد داشتند و دارای اخطار بودند مجازبه شرکت درمناقصه نمی باشند و درصورت شرکت در مناقصه به پیشنهاد آنان ترتیب اثرداده نخواهد شد.

• شرکت مشمول ماده ۱۴۱قانون تجارت نباشد.

- هزینه چاپ آگهی برعهده پیمانکار برنده می باشد.

برآورد قیمت ناحیه (۱):۴۸/۰۵۲/۱۶۴/۵۲۱ریال ،مبلغ تضمین شرکت در مناقصه ناحیه (۱): ۲/۴۰۳/۰۰۰/۰۰۰ ریال

برآورد قیمت ناحیه(۲):۳۴/۵۸۴/۳۱۰/۵۸۸ریال ، مبلغ تضمین شرکت در مناقصه ناحیه (۲): ۱/۷۳۰/۰۰۰/۰۰۰ریال

سازمان سیما منظروفضای سبز شهری دررد یا قبول یک یا کیله پیشنهادات مختار می باشد.

۲۲۳

امورقراردادهای شهرداری ایلام

گزیده خبر

آنچه باید درباره دونتسک و لوهانسک بدانید

دونباس یا دُنباس، یک منطقه تاریخی، اقتصادی و فرهنگی در جنوب شرق اوکراین است و از بخش‌های شمالی و مرکزی استان دونتسک، بخش جنوبی استان لوهانسک و منتهای شرقی استان دنیپروپتروفسک تشکیل می‌شود، اما از ۲۰۱۴ با یک سری تحولات روبرو شده است.به گزارش ایسنا، به نقل از شبکه خبری الجزیره، ولادیمیر پوتین، رئیس‌جمهوری روسیه شامگاه دوشنبه در سخنانی اعلام کرد، رهبران اوکراین نتوانستند یک کشور باثبات ایجاد کنند و این منجر به وابستگی آنها به کشورهای خارجی مانند ایالات متحده شده است. او گفت اوکراین استقلال و ثبات خود را از دست داده و به محلی برای فرصت‌طلبان تبدیل شده است.پوتین همچنین اعلام کرد که روسیه، «لوهانسک» و «دونتسک» را که در منطقه دنباس در شرق اوکراین واقع شده‌اند، به عنوان جمهوری‌های مستقل از اوکراین به رسمیت می‌شناسد. به دنبال آن رئیس‌جمهوری روسیه دستور داد تا نیروهای کشورش به این دو منطقه اعزام شوند.

آنچه از دنباس می‌دانیم

دنباس در واقع حوضهٔ آبریز دونتس بخش شمالی رود دونتس است که از طریق رود دن به دریای آزوف می‌ریزد.در مارس ۲۰۱۴ در پی «یورو-میدان» (اصطلاحی که به موج اعتراضات و ناآرامی‌های مردمی در اوکراین اطلاق می‌شود که آغازگر آنها تظاهرات مردمی شب ۲۱ نوامبر سال ۲۰۱۳ در کی‌یف، به منظور تحقق اتحاد و یکپارچگی بیشتر با اتحادیه اروپا بود) و انقلاب مردمی ۲۰۱۴ اوکراین، مناطق بزرگی از دنباس دچار ناآرامی شد. این ناآرامی‌ها بعدا به نبرد بین دولت پسانقلابی اوکراین و تجزیه‌طلبان جمهوری‌های خودخوانده دونتسک و لوهانسک تبدیل شد.تا پیش از جنگ، دنباس پرتراکم‌ترین منطقه اوکراین پس از پایتخت این کشور، کی‌یف، بود.استان دونتسک تا پیش از جنگ پنجمین شهر بزرگ اوکراین و پایتخت غیررسمی دنباس به‌شمار می‌رفت. دیگر شهرهای بزرگ این منطقه لوهانسک، ماریوپول، ماکیئیفکا، هورلیفکا، کراماتورسک، اسلوفیانسک، آلچفسک، سیورودونتسک و لیسیچانسک بودند. امروزه شهر کراماتورسک مرکز اداری موقت استان دونتسک و سیورودونتسک مرکز اداری موقت استان لوهانسک به‌شمار می‌روند.در طرف تجزیه‌طلب نیز دونتسک، ماکیئیفکا و هورلیفکا بزرگ‌ترین شهرهای جمهوری خلق دونتسک و لوهانسک و آلچفسک، بزرگ‌ترین شهرهای جمهوری خلق لوهانسک هستند. استان دنباس با حدود چهار و نیم میلیون نفر جمعیت پرجمعیت‌ترین استان اوکراین است و با مساحتی بالغ بر ۲۶ هزار و ۹۰۰ کیلومتر مربع تقریبا ۴/۴ درصد از مساحت کل اوکراین را تشکیل می‌دهد. مرکز این استان شهر دونتسک است. این استان که در جنوب شرق اوکراین واقع شده تا نوامبر سال ۱۹۶۱ به افتخار ژوزف استالین به نام استالینو شناخته می‌شده و اکنون دو میلیون نفر جمعیت دارد.حدود ۵۷ درصد از مردم استان دونتسک از نژاد اوکراینی و ۳۸ درصد روس‌تبار و حدود پنج درصد از سایر نژادها هستند. ولی به لحاظ زبانی که در آن صحبت می‌شود، حدود ۷۵ درصد مردم استان دونتسک به زبان روسی صحبت می‌کنند و تنها ۲۴ درصد به زبان اوکراینی حرف می‌زنند.در شمال شرق آن، استان لوهانسک و در شمال غرب آن استان خارکیف قرار دارد. این استان از غرب با استان‌های دنیپروپتروفسک و زاپروژیا هم مرز است. این استان در جنوب ساحلی با دریای آزوف دارد و از شرق با کشور روسیه هم مرز است.در ادامه تحولات اوکراین در سال ۲۰۱۴ و پس از رای مردم شبه جزیره کریمه به جدا شدن آن از اوکراین، روز یکشنبه ۱۱ ماه مه سال ۲۰۱۴ استان دونتسک هم‌زمان با استان لوهانسک شاهد برگزاری یک همه‌پرسی به منظور استقلال از کی‌یف بود. در این همه‌پرسی بیش از ۸۹ درصد رای‌دهندگان به خودمختاری استان دونتسک رای دادند.استان لوهانسک، به روسی (لوگانسک) از استان‌های شرقی اوکراین است. مرکز این استان شهر لوهانسک است.در سال ۲۰۱۴ و پس از جدا شدن شبه جزیره کریمه از اوکراین، روز ششم آوریل ۲۰۱۴ هواداران روسیه در سه استان لوهانسک، دونتسک، و خارکیف اقدام به تصرف ساختمان‌های دولتی کرده و خواستار برگزاری همه‌پرسی در مورد پیوستن این استان‌ها به روسیه شدند.در ادامه این تحولات در روز ۱۱ ماه مه سال ۲۰۱۴، استان لوهانسک شاهد برگزاری همه‌پرسی کسب استقلال از کی‌یف بود که در این همه‌پرسی بیش از ۹۶ درصد رای‌دهندگان به خودمختاری لوهانسک رای دادند. در ۵ نوامبر سال ۱۹۳۵ این شهر تغییر نام داده و به افتخار کلیمنت وورو‌شیلوف، فرمانده نظامی شوروی و سیاستمدار، «وورو‌شیلوف‌گراد» نامیده شد.در ۵ مارس سال ۱۹۵۸، با دستور خروشچف مبنی بر این‌که نام افراد زنده بر روی شهرها گذاشته نشود، نام قدیمی این شهر نیز به آن بازگشت. در ۴ مه سال ۱۹۹۰، با فرمان شورای عالی جمهوری سوسیالیستی شوروی اوکراین نام اصلی شهر به شهر لوهانسک بازگشت؛ جمعیت کنونی آن یک و نیم میلیون نفر است. پیشینه این شهر به سال ۱۷۹۵ بازمی‌گردد. در آن تاریخ یک صنعتگر انگلیسی به نام «چارلز گاسکُنیه» یک کارخانه فلز در این مکان تاسیس کرد. این آغاز صنعتی بود که هنوز هم در این شهر به رونق خود باقی است.لوهانسک در سال ۱۸۸۲ به عنوان شهر رسمیت یافت. این شهر که در حوضه آبریز رود دونتس قرار گرفته به یکی از مراکز مهم صنعتی در شرق اروپا تبدیل شد، به‌ویژه این‌که شرکت بزرگ لوکوموتیوسازی «لوهانسک‌تِپلوؤز» در آن قرار گرفته است.لوهانسک از ۱۴ ژوئیه ۱۹۴۲ تا ۱۴ فوریه ۱۹۴۳ در اشغال آلمان نازی بود.دنباس همچنین در مرکز نبرد فرهنگی بین کی‌یف و مسکو قرار دارد که می‌گوید این منطقه، بخش بزرگی از شرق اوکراین، روس‌زبان است و باید از ناسیونالیسم اوکراینی محافظت شود.دنیس پوشیلین، که در سال ۲۰۱۸ در انتخابات مورد مناقشه کی‌یف انتخاب شد، رهبر به اصطلاح جمهوری خلق دونتسک است، در حالی که لئونید پاسچنیک منطقه جدایی‌طلب لوهانسک را رهبری می‌کند.

طالبان می‌خواهد «ارتش بزرگ» برای افغانستان بنا کند

یک مقام ارشد طالبان گفت که آن گروه در حال ایجاد «ارتش بزرگی» در افغانستان است که افسران و سربازان نظام پیشین را نیز در برمی‌گیرد.به گزارش ایسنا، به نقل از خبرگزاری فرانسه، لطیف‌الله حکیمی، از مقامات ارشد در وزارت دفاع طالبان، در نشستی رسانه‌ای با اعلام این خبر افزود که طالبان نیمی از ۸۱ بالگرد و هواپیمای به جا مانده از زمان حضور نیروهای آمریکایی را که از کار افتاده قلمداد می‌شدند، تعمیر و راه‌اندازی کرده‌اند. او گفت، طالبان در پی خروج نیروهای آمریکایی به بیش از ۳۰۰ هزار اسلحه سبک، ۲۶ هزار سلاح سنگین، و نزدیک به ۶۱ هزار خودرو نظامی دست یافت. با تسخیر کابل به دست طالبان و خروج نیروهای آمریکایی در ۳۱ اوت ۲۰۲۱، ارتش ملی افغانستان فروپاشید و بسیاری از سلاح‌ها و تجهیزات آن، در پایگاه‌های متروک رها شد. طالبان مقام‌های مرتبط با نظام پیشین را مشمول عفو عمومی اعلام کردند، اما بیشتر مقام‌های دولتی و افسران عالی‌رتبه نظامی، در میان بیش از ۱۲۰ هزار تنی بودند که در روزهای پایانی حضور آمریکا در افغانستان، از آن کشور تخلیه شدند. به نوشته ایندیپندنت، بسیاری از کادرهای ارتش افغانستان نیز به زندگی غیرنظامی بازگشتند و از انتقام‌جویی طالبان نگرانند. سازمان ملل متحد ماه گذشته اعلام کرد که بیش از صد تن از نظامیان پیشین آن کشور، تاکنون به قتل رسیده‌اند.

صبح اقتصاد

روزنامه اقتصادی ، سیاسی ،اجتماعی، فرهنگی، صبح ایران

info@sobh-eqtesad.ir
www.sobh-eqtesad.ir

@sobheqtesad @sobheqtesad sobhe-qtesad

۸ صفحه • سال هفدهم • شماره ۴۸۵۵

چهارشنبه ۴ اسفند ۱۴۰۰ | ۲۱ رجب ۱۴۴۳ | ۲۳ فوریه ۲۰۲۲

تهران، بلوار مرزداران ، انتهای خیابان گلستان ، کوی پژوهش پلاک ۱۳

صاحب امتیاز : موسسه سخن گستر مدیر مسئول : فاطمه لشکری

کد شبا :۶۵۴-۲۰۰۸ | کد پستی :۱۴۶۳۷۷۷۷۴۶

تحریریه :۴۴۲۵۳۴۵۰ | روابط عمومی :۴۴۲۵۳۴۴۸ | فکس : ۴۴۲۵۳۳۹۵ | بازرگانی : ۹-۴۴۲۵۳۳۳۵ | توزیع : ۴۴۲۵۳۴۵۰ | فکس : ۴۴۲۵۳۲۳۴ | توزیع: موسسه سخن گستر | چاپ: هنر سرزمین سبز

چهره روز

آندرانیک تیموریان

آندرانیک تیموریان سامرانی (زاده ۱۵ اسفند ۱۳۶۱) یک بازیکن فوتبال ایرانی ارمنی‌تبار است. او نخستین کاپیتان اول ارمنی‌تبـــار تیم ملی فوتبال ایران اســـت.آندرانیک تیموریـــان ســـامرانی در ۱۵ اســـفند ۱۳۶۱ (۶ مارس ۱۹۸۳) در محله مجیدیه تهران در خانواده‌ای ارمنی‌تبار به دنیا آمد. او در فوتبال ایران بیش‌تر با نام آندو تیموریان خطاب می‌شود؛ هرچند که نام خانوادگی او در مسابقات بین‌المللی با عنـــوان تیموتیان درج می‌شود.ســـرژیک تیموریان برادر بزرگ‌تر آندو که در اکثر دوران بازیگری او به عنوان مدیر برنامه‌هایش فعالیت می‌کرد، از بازیکنان سابق استقلال تهران بوده‌است که سابقه بازی در باشگاه فوتبال ماینس آلمان را به عنوان هافبک در کارنامه خود دارد.وی تنها بازیکن فوتبال مسیحی ایرانی شاغل در تیم ملی فوتبال ایران در سال‌های اخیر بوده‌است. آندرانیک به مانند اکثر ورزشـــکاران ارمنی ایران، فعالیت خود را از ۱۵ سالگی در باشگاه فوتبال آرارات تهران آغاز کرده‌اســـت. پس از دو ســـال بازی در آرارات، در ۱۷ سالگی به تیم جوانان استقلال تهران پیوســـت. آندو در آن دوران به همراه مجتبی جباری و خســـرو حیدری از استعدادهای پرورش یافته جوانان باشگاه استقلال تهران به‌شمار می‌رفتند که زیر نظر صمد مرفاوی مربی وقت امیدهای استقلال رشـــد و پرورش یافتند. آندرانیک تیموریان برای اولین در سطح فوتبال در ابومسلم مشهد چهره شد و که از همین تیم نیز به اروپا منتقل شد و به جام جهانی فوتبال راه یافت. آندو در تابستان سال ۱۳۸۵ پس از درخشش در جام جهانی آلمان به تیم فوتبال بولتون واندررز پیوست. در آن زمان سام آلاردایس سرمربی بولتون بود. روز ۶ ژانویه سال ۲۰۰۶ آندرانیک در دیدار مقابل دونکستر راورز با به ثمر رساندن دو گل نخستین گلزن ایرانی جام اتحادیه انگلیس نام گرفت.

پیشنهاد

کتاب زوال بشری

کتاب زوال بشری از اوســـامو دازای دومین رمانی است که از این نویسنده در کافه‌بوک معرفی می‌شود. اوسامو دازای، نویسنده‌ای ژاپنی است که با وجود عمر کوتاهش تاثیر زیادی بر ادبیات ژاپن گذاشت. حتی نویسنده‌های به‌نامی مثل هاروکی موراکامـــی و کوبو آبه از وی تاثیر پذیرفته‌اند. اما متاسفانه آثار این نویسنده هنوز در ایران شناخته شده نیســـت. اوســـامو دازای در زوال بشری، داســـتان زندگی یک انســـان را در سراشیبی رو به افول روایت می‌کند.او در فصل اول با توصیف ســـه عکس از کودکی، جوانـــی، و پیری یک انســـان، دورنمایی کلی از مقوله زوال را نشـــان می‌دهد. و بـــه ترتیب توصیف می‌کند که چطور احساسات در طول دوره‌های زندگی، دســـتخوش تغییر شده و به مرور ریشه عواطف خشکیده می‌شود، تا جایی که با تماشای چهره پیری، هیچ اثری از آن انســـان ابتدای راه شناخته شده نیســـت: این تصویر زوال بشری است.زویو؛ شخصیت محوری، فردی است که از انسان‌ها می‌ترسد و از آن‌ها گریزان است. او شخصیت و افکارش را پشت نقابی همیشه خندان استتار کرده و دائماً برای آنکه در چاله‌های سیاه پیش روی زندگی نکبت‌بارش فرو نرود به سمتی فرار می‌کند و یا به چیزی چنگ می‌زند. اما آنقدر همین آدم‌ها و جامعه بر او تاثیر می‌گذارند و بازی‌اش می‌دهند که رفته‌رفته در سراشیبی تاریک انهدام خودش می‌افتد. او ذره ذره با فساد و ابتذال یکی می‌شـــود. خودش می‌شود شبیه همان انســـان‌هایی که ازشان فراری بود. فرد جامعه‌گریزی که با جامعه یکی می‌شود. درست شکل سایه‌ای که وقتی کامل به میان تاریکی برود، دیگر دیده نمی‌شود و خودش می‌شود بخشی از آن تاریکی!اوسامو دازای این مسیر را طوری پیش می‌برد که متوجه نمی‌شوید شروع مرز بین آبادی و ویرانی کجاست و این انحطاط دقیقه در چه مرحله‌ای شکل گرفته.

فرهنگ

خاطره‌ساز محبوب کودکان درگذشت

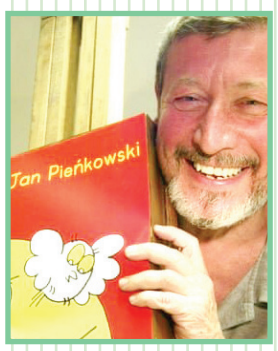

«یان پینکووســـکی» نویسنده و تصویرگر کتاب‌های کودکان درگذشـــت.به گزارش ایســـنا و بـــه نقل از گاردین، «یان پینکووســـکی» تصویرگر و نویســـنده محبوب بیش از ۱۴۰ کتاب کودک در سن ۸۵ سالگی از دنیا رفت.«پینکووســـکی» که مجموعه کتاب‌های «مگ و ماگ» را نیز خلق کرده است به آلزایمر مبتلا شـــده بود.«فرانچســـکا دو» مدیر برنامه‌ریزی بخش کتاب کودک انتشارات «پنگوئن رندوم هاوس» اعلام کرد این نویسنده صبح روز یکشنبه درگذشته است. آثار «پینکووسکی» اغلب با الهام از دوران کودکی او در لهســـتان و تجربیات او بـــه عنوان یک پناهجو در دوران جنگ خلق شـــده‌اند. علاقه این نویســـنده به کاردستی‌های کاغذی از زمانی نشات می‌گیرد که یک سرباز در پناهگاهی واقع در «ورشو» برای ســـرگرم کردن او روزنامه‌هایی را به شـــکل‌های مختلف درمی‌آورد.مجموعه «مگ و ماگ» که با همکاری «هلن نیکول» خلق شده است، ماجرای یک جادوگر و گربه راه راهش را روایت می‌کند. «پینکووســـکی» در جریان مصاحبه‌ای به این موضوع اشاره کرده بود که مجموعه «مگ و ماگ» فرصتی در اختیار او گذاشته بود تا بتواند هیولاهای دوران کودکی‌اش را به اسباب‌بازی‌های بی‌ضرر تبدیل کند.پس از درگذشـــتِ «هلن نیکول» در سال ۲۰۱۲، «پینکووسکی» مجموعه‌های جدید «مگ و ماگ» را با همکاری «دیوید والســـتر» که یک نویسنده، مترجم، هنرمند و موسیقی‌دان است، منتشر کرد.«پینکووسکی» در سال ۲۰۱۹ به پاس خلق آثار ادبی به عنوان نویسنده کتاب کودک موفق به کسب جایزه یک عمر دستاورد ادبی «بوک‌تراست» شد. البته او بارها نامزد و برنده جایزه‌های ادبی مختلف دیگری شده بود.

جشنواره سالانه"شهر اسکیموها" در سیبری روسیه/ کامرسانت

ورزشی

واکنش فدراسیون دوومیدانی به بی‌پولی دونده‌های ایران در ترکیه:

دخالت نمی‌کنیم

هاشم صیامی در مورد اینکه سجاد هاشمی مدعی شده باشگاه پلیمرخلیج فارس هزینه های دوندگان در اردوی ترکیه را کامل پوشـــش نداده است، گفت: زمانی ورزشـــکار با حمایت باشگاه یا اسپانسر شخصی می‌رود، دیگر فدراسیون تعهد نمی‌دهد. تعهد ما از ابتدای سال این بوده که مبلغ اردوی داخلی را به ورزشکاران می‌دهیم که به آن هم عمل کرده‌ایم.به گزارش ایسنا، سجاد هاشمی، میلاد ناصح‌جهانی و مهدی پیرجهان ۲۸ آبان به ترکیه اعزام شدند تا اردویی سه ماهه را جهت حضور در مسابقات داخل سالن آسیا و مسابقات پیش رو آغاز کنند. فدراسیون که پیش از این عنوان کرده بود بر اساس سطح‌بندی ورزشکاران تنها معادل ارزی هزینه تعیین شـــده برای اردوی داخلی را پرداخت می‌کند، به تعهدات خود عمل کرد اما ســـجاد هاشمی مدعی است که باشگاه پلیمرخلیج فارس که وعده حمایت از این سه ورزشکار برای برگزاری اردو را داده بود، به این موضوع عمل نکرده است و همین مسئله شرایط سختی را برای آنها به وجود آورد تا جایی که مجبور شدند برای تامین هزینه‌های خود، پول قرض بگیرند. هاشم صیامی رئیس فدراسیون دوومیدانی در مورد وضعیت این ورزشکاران در اردوی ترکیه به ایسنا گفت: به کلیه ورزشکارانی که بنا دارند در خارج از کشور تمرین کنند، مبلغ تعیین شده ای را در قالب حمایت در داخل ایران کمک می‌کنیم.

تخت گاز

نسخه دیگری از لندروور دیفندر کلاسیک با موتور برقی

شـــرکتی در یوکشایر انگلســـتان، از جدیدترین محصول خود، یک نسخه برقی از لندروور دیفندر کلاسیک رونمایی کرد که با پیشرانه برقی ماژولار منحصربه‌فرد خود ساخته شده است.نام این محصول «Twisted EV» (خودروی برقی بهبودیافته) است و قیمتی برابر ۲۲۵ هزار پوند معادل ۳۰۶ هزار دلار دارد. سازنده، موتور این وانت را در کارخانه خود در سیرسک یوکشایر، تولید کرده است. گویا می‌توان از این پیشرانه برای مدل‌های دیفندر ۹۰، ۱۱۰ و ۱۳۰ نیز استفاده کرد.Twisted EV در نسخه کوچک‌تر دیفندر ۹۰، به یک باتری ۶۱ کیلووات ساعتی مجهز است که می‌تواند راننده را با هر بار شارژ، تا ۲۲۴ کیلومتر همراهی کند. در آن سو، نسخه بزرگ‌تر دیفندر ۱۱۰ به باتری ۸۱ کیلووات ساعتی مجهز شده است که گستره مسافت قابل‌پیمایش ۲۸۸ کیلومتری را در اختیار راننده قرار می‌دهد. باتری‌ها در تمام مدل‌ها، زیر کاپوت و میان ریل‌های شاسی قرار گرفته‌اند. درگاه شارژ این خودرو را یک واحد ۲۲ کیلوواتی تشکیل می‌دهد که به گواهینامه IP۶۷ ضد آب مجهز شـــده است. خنک‌کننده و گرم‌کن باتری هم از نوع مایع هستند.Twisted EV در کنار بهره‌وری از دو حالت رانندگی مختلف با نام‌های اکو و اسپرت، به فرمان با کمک‌راننده مجهز شده است و قدرتی برابر ۲۶۸ اسب بخار دارد. در کنار این قدرت نسبتا معمولی، گشتاور ۱۲۰۰ نیوتن متری به حرکت هرچه بهتر این مدل کمک می‌کند.

گنجینه

تاکی به در تو سوگوار آیم ؟
در کوی تو مستمند و زار آیم ؟
گر کار مرا تو غم رسی روزی
غم نیست، که عاقبت به کار آیم
وقتی که ز کشتگان خود پرسی
اول منم آنکه در شمار آیم
چون دست برآوری به خون ریزی
هم من باشم که: پایدار آیم
روزی اگرم تو یار خود خوانی
دانم به یقین که: بختیار آیم
هم پیش تو بگذرم به دزدیده
گر نتوانم که آشکار آیم

از هر دری خبری

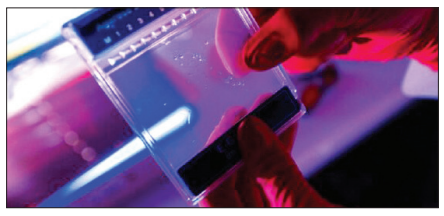

نقش ژن نئاندرتال در ابتلای افراد به کووید-۱۹ و اچ‌آی‌وی

گروهی از محققـــان اخیرا اظهار کرده‌اند، ژن نئاندرتال خطر ابتلای افراد به کووید-۱۹ شدید را افزایش می‌دهد اما ممکن است از افراد در برابر ویروس نقص ایمنی انسانی یا اچ‌آی‌وی(HIV) تا حدی محافظت کند.به گزارش ایســـنا و به نقل از اس تـــی دی، گروهی از محققان در یـــک مطالعه جدید، ارتباط بین یـــک نوع ژنتیکی که خطر ابتلا به کووید-۱۹ شـــدید را افزایش می‌دهد و از طرفی در برابر ویروس اچ‌آی‌وی از فرد تاحدی محافظت می‌کند را شناسایی کرده‌اند.برخی از افراد با آلوده شدن به کروناویروس سندرم حاد تنفسی ۲ به شدت بیمار می‌شـــوند در حالی که برخی دیگر فقط علائم خفیف دارند یا اصلا علائمی ندارند. باید بدانید علاوه بر عوامل خطر مانند ســـن بالا و ابتـــلا به بیماری‌های مزمن مانند دیابـــت، ژنتیک ما نیز در خطر ابتلا ما به کووید-۱۹ شدید نقش دارد.محققان گفتند، در افرادی که حامل آلل خطر کووید-۱۹ در کروموزوم سه بودند، ما شاهد کاهش ۲۷ درصدی خطر ابتـــلای آنها به اچ آی وی بودیم.در پاییز ۲۰۲۰، «هوگو زبرگ»(Hugo Zeberg) از موســـسه کارولینســـکا و «ساوانته پابو»(Svante Pääbo) از موسسه انسان شناسی تکاملی ماکس پلانک اظهار دادند که ما عامل اصلی خطر ژنتیکی برای ابتلا به کووید-۱۹ شدید را از نئاندرتال‌ها به ارث برده‌ایم. در بهار سال ۲۰۲۱، همین دو محقق این عامل خطر را در دی.ان.ای انسان باستانی مطالعه کردند و مشاهده کردند که فراوانی آن از آخرین عصر یخبندان به طور قابل توجهی افزایش یافته است. در واقع دارا بودن یک نوع ژنتیکی که از نئاندرتال‌ها به ارث رسیده است.

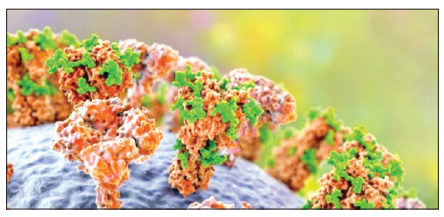

مهارکننده‌هایی که می‌توانند به مقابله با کروناویروس بپردازند

بررســـی جدید پژوهشـــگران آمریکایی نشـــان می‌دهد کـــه گروهی از مهارکننده‌هـــا می‌توانند بـــه مقابله با کروناویـــروس کمک کنند.به گزارش ایســـنا و به نقل از نیوز مدیکال نت، «کروناویروس ســـندروم حاد تنفســـی ۲»(SARS-CoV-۲)، از پادتن‌های روی ســـطح پروتئین خوشـــه‌ای خود برای اتصال به ســـلول میزبان و ورود به آن اســـتفاده می‌کند. بررســـی جدید پژوهشگران آمریکایی نشان می‌دهد که الگوی «N-گلیکوزیلاســـیون»(N-glycosylation) کروناویروس، برای فعالیت طبیعی پروتئین خوشه‌ای بســـیار مهم است؛ به طوری که فعالیت آن در شرایط آزمایشگاهی با اســـتفاده از مولکول‌هایی که تولید یا اتصال «N-گلیکان‌هـــای»(N-glycans) پروتئین خوشـــه‌ای را مهار می‌کنند، کاهش می‌یابد.ظهور سویه‌های جدید کروناویروس، چالش‌های بزرگی را برای مبارزه جهانی با همه‌گیری بیماری کووید-۱۹ ایجاد کرده است زیرا بسیاری از این سویه‌ها در برابر پادتن‌های ایجاد شده یا واکسن‌های قبلی مقاومت نشان می‌دهند.پروتئین خوشه‌ای کروناویروس از طریق دامنـــه اتصال گیرنـــده خود، به «گیرنـــده آنزیم مبدل آنژیوتانســـین ۲»(ACE۲) روی ســـلول میزبان متصل می‌شـــود. اتصـــال بین دامنه اتصال گیرنده و گیرنده آنزیم مبدل آنژیوتانسین ۲ سلول میزبان، یک تغییر ســـاختاری را در پی دارد که به همجوشی غشا و اندوسیتوز ژنوم ویروس منجر می‌شـــود.پروتئین خوشه‌ای هم پس از عفونت طبیعی و هم پس از واکسیناســـیون، تغییراتی را طی N-گلیکوزیلاسیون تجربه می‌کند.N-گلیکان‌ها، پروتئین خوشه‌ای و ترکیب دامنه اتصال گیرنده را تثبیـــت می‌کنند. علاوه بر ایـــن، جهش‌هایی که در نواحی خاصی از N-گلیکوزیلاسیون رخ می‌دهند.