صبح اقتصاد

روزنامه اقتصادی ، سیاسی ،اجتماعی، فرهنگی و صبح ایران

info@sobh-eqtesad.ir
www.sobh-eqtesad.ir

سه شنبه ۲۱ تیر ۱۴۰۱ | ۱۲ ذی الحجه ۱۴۴۳ | ۱۲ جولای ۲۰۲۲

sobhe-qtesad @sobheqtesad @sobheqtesad

۸ صفحه • سال هفدهم • ۵۰۰۰ تومان • شماره ۴۹۴۹

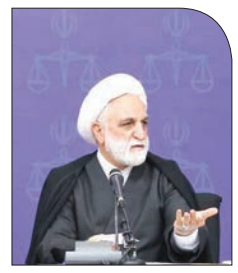

در جلسه شورای عالی قوه قضاییه مطرح شد؛

درچارچوب قانون گام برداریم

رئیس قوه قضاییه گفت: در مقوله عفاف و حجاب، همه بخش‌ها و مسئولان ذیربط اعم از دادستان، قاضی و ضابطین باید در چارچوب قانون گام بردارند.به گزارش خبرگزاری مهر به نقل از مرکز رسانه قوه قضائیه، حجت‌الاسلام والمسلمین محسنی اژه‌ای، دیروز (دوشنبه ۲۰ تیر) طی سخنانی در نشست شورای عالی قوه قضائیه، ضمن تبریک و تهنیت اعیاد ماه پرخیر و فضیلت ذی‌الحجه و در پیش بودن عیدالله‌الاکبرعید غدیرخم، به دیدار اخیر مسئولان قضائی با مقام معظم رهبری اشاره کرد و اظهار داشت: رهبر معظم انقلاب با رهنمودها و ارشاداتی که داشتند انرژی مضاعفی را به مسئولان و دست‌اندرکاران قوه قضائیه تزریق کردند و ما امیدواریم بتوانیم با مجاهدت و تلاش بیشتر در راستای عملیاتی کردن منویات و دستورات صارده از ناحیه معظم‌له گام برداریم....

۲

مدیرعامل شرکت عمران شهرهای جدید اعلام کرد

حذف متقاضیان نهضت مسکن بعد از پیامک سوم

۳

سخنگوی سازمان هدفمندی یارانه‌ها:

زمان واریز یارانه ۳۰۰ و ۴۰۰ هزار تومانی هفته جاری اعلام می‌شود

تهران- ایرنا- سخنگوی سازمان هدفمندی یارانه‌ها گفت: زمان یارانه ۳۰۰ و ۴۰۰ هزار تومانی در هفته جاری اعلام خواهد شد اما متاسفانه برخی خبرگزاری‌ها به نقل از خودشان برای آن، زمان تعیین کردند که سبب ایجاد توقع در مردم شده است.طیبه حسینی روز یکشنبه در گفت‌وگو با خبرنگار اقتصادی ایرنا اظهارداشـــت: برخی رسانه‌ها طی روزهای گذشته در اخبار منتشر شده از واریز یارانه در ۲۰ تیرماه خبر دادند که ما اعلام کردیم تا زمانی که سازمان هدفمندی یارانه‌ها اطلاعیه نداده، خبرهایی که داده می‌شود، صحیح نیســت.وی افزود: تا زمانی که ســازمان هدفمندی یارانه‌ها اطلاعیه‌ای منتشر نکند اخبار واریز یارانه‌ها صحیح نیســت و تنها مرجع رسمی درباره واریز یارانه، اطلاعیه سازمان هدفمندی یارانه‌هاست. اما متاسفانه برخی خبرگزاری‌ها به نقل از خودشان زمان پرداخت یارانه را ۲۰ تیرماه اعلام کردند و این توقع را برای مردم ایجاد کردند....

۳

قهر عرضه و تقاضا در بازار مسکن پایتخت

۳

سرنوشت تلخ یک سهام با ارزش

۶

برای ورود به بازار ال‌ان‌جی فقط ۱۰ سال وقت داریم

خطر واردات گاز در کمین ایران

۴

BA.۵؛حدود ۴۰ درصد موارد کرونا در کشور

خیــز دوبــاره کــرونا

دبیر کمیته علمی کشـــوری کرونا با بیان اینکه حدود ۳۵ تا ۴۰ درصد موارد کنونی ویروس در گردش کشـــور، از نوع BA.۵ است، تاکید کرد: باید رعایت پروتکل های بهداشتی، استفاده از ماسک و تزریق نوبت یادآور، همچنان مورد توجه جامعه باشد.به گزارش ایسنا، دکتر حمیدرضا جماعتی در حاشیه هفتاد و دومین جلســه کمیته علمی کشـــوری کرونا اظهار داشت: روند مبتلایان، بســـتری ها و اندکی هم مرگ و میر بیماران کووید۱۹ در کشـــورهای جهان رو به افزایش اســـت؛ به گونه‌ای که در ۴ منطقه از ۶ منطقه سازمان جهانی بهداشـــت این افزایش موارد، گزارش شده است. وی افزود: در روزهای اخیر مـــوارد ابتلا به کرونا در کشـــور به بیش از دو هزار و بســـتری‌های جدید به حدود ۳۰۰ نفر رســـیده؛ بنابراین توصیه کمیته علمی این است که حتی در فضاهای باز که افراد تجمع دارند و همچنین در فضاهای بسته و وسایل نقلیه عمومی مانند هواپیما، مترو، قطار و اتوبوس حتما در کنار رعایت پروتکل‌های بهداشتی، ماسک هم استفاده شود. دبیر کمیته علمی کشوری کرونا با اشاره به مصوبه کمیته ملی واکسن مبنی بر تزریق نوبت یادآور واکسن کرونا، گفت: افراد بالاتر از ۱۸ سال که بیشتر از ۶ ماه از آخرین تاریخ تزریق شان می گذرد، می توانند نوبت یادآور واکسن(سوم و یا چهارم) را تزریق کنند. همچنین گروه سنی ۱۲ تا ۱۸ سال که نقص سیستم ایمنی و بیماری های زمینه ای دارند، می توانند نوبت یادآور واکســـن کرونا را تزریق کنند. جماعتی تصریح کرد: باتوجه به شـــرایط کشور، مناسبت های پیش رو، بازگشایی مراکز آموزشی و شـــیوع زیرسویه های اُمیکرون در کشـــور به ویژه BA.۵ که بر اساس گزارش های انستیتو پاســـتور ایران، حدود ۳۵ تا ۴۰ درصد موارد کنونی ویروس در گردش کشور، از نوع BA.۵ است، باید رعایت پروتکل های بهداشتی، استفاده از ماسک و تزریق نوبت یادآور، همچنان مورد توجه جامعه باشد. وی با بیان اینکه بنظر می رسد که زیرسویه BA.۵ بیشتر از سایر زیرسویه های اُمیکرون در کشـــور در گردش باشد، ادامه داد: قدرت سرایت زایی این زیرسویه بسیار بالا اســـت اگرچه شدت بیماری زایی، میزان درگیری ریه و مرگ و میر آن بر اســـاس گزارش های مجامع بین المللی، کمتر از ســـویه های قبلی از جمله دلتا اســـت اما باتوجه بـــه عوارض بعد از کرونا، باید بـــر رعایت پروتکل های بهداشتی به ویژه استفاده از ماسک و تزریق نوبت یادآور واکسن تمرکز کنیم تا شـــدت بیماری افراد و گردش ویروس در جامعه کمتر شـــود. دبیر کمیته علمی کشـــوری مقابله با کرونا با اشاره به نقش پروبیوتیک ها در کووید۱۹، گفت: مطالعات انجام شده نشان داده که در برخی کشورها مانند کره جنوبی، پروبیوتیک ها در کنار سایر درمان‌ها می تواند نقش مهمی در بهبود وضعیت بیماران کووید۱۹ داشته باشد. بنابر اعلام وبدا، وی افزود: در کشور ما مصرف آنتی بیوتیک ها بی رویه است که موجب بهم خوردن میکروارگانیسم های روده‌ای می شود، مصرف پروبیوتیک ها می تواند در تنظیم سیستم ایمنی و کمک به درمان و پیشـــگیری از بیماری های عفونی از جمله کووید۱۹، تاثیر داشـــته باشد؛ بنابراین توصیه می شـــود که مصرف لبنیات و داروهای حاوی پروبیوتیک، مورد اســـتفاده قرار گیرد.جماعتی به افزایش موارد ابتلا به آبله میمونی در جهان اشاره و خاطرنشان کرد: سازمان جهانی بهداشت باتوجه به افزایش موارد این بیماری در دنیا که بر اساس آخرین آمارها، بیش از ۸ هزار و ۲۰۰ مورد بوده، هشدار داده و در کشور ما هم باتوجه به شناسایی این بیماری در ترکیه و امارات، باید گوش به زنگ باشیم. دبیر کمیته علمی کشوری کرونا در خصوص علائم زیرسویه BA.۵ گفت: این زیرسویه، علائم اختصاصی ندارد و همانند سایر زیرسویه‌های اُمیکرون با علائم سیستم تنفسی فوقانی و تب، لرز، ضعف، گلودرد، عطســـه و سرفه بروز می کند. زیرسویه BA.۵ در افرادی که ضعف سیستم ایمنی دارند و یا افرادی که واکسینه نشده و سن بالا دارند، حتی می تواند منجر به بستری و یا مرگ و میر شود.

لزوم پرداخت یارانه‌های نقدی از محل حذف ارز ۴۲۰۰

کالابرگ الکترونیکی کی اجرا می‌شود؟

به‌نظر می‌رسد تقدم پرداخت یارانه نقدی بر درآمد حاصل از حذف ارز ۴۲۰۰، یک عامل مهم رشـــد پایه پولی در اردیبهشت ماه اســـت.به گزارش خبرنگار اقتصـــادی خبرگزاری تســـنیم، گزارش تحولات اقتصاد کلان منتشرشـــده از اردیبهشـــت ماه سال جاری توســـط بانک مرکزی، حاکی از نکات مهم و البته سرنوشت‌ســـازی اســـت که با واکاوی آن ســـیگنال‌های مهمی به سیاستگذار سیاست‌های پولی داده می‌شود. از مهمترین داده‌های منتشرشده در این مورد بروزرســـانی رقم پایه پولی اردیبهشت ۱۴۰۱ بوده است؛ پیش‌تر با انتشار آمار فروردین ماه توسط بانک مرکزی، نکاتی در جزئیات رشد پایه پولی و نقدینگی وجود داشت که قابل تأمل بود، اما ابعاد دقیق آن برای کارشناسان معلوم نبود و حالا گزارش اخیر بانک مرکزی زوایای رشد پایه پولی و نقدینگی را شفاف‌تر می‌کند.اخیراً اطلاعات منتشرشده از ســـوی بانک مرکزی بیانگر آن است که حجم نقدینگی در اردیبهشت‌ماه ســـال ۱۴۰۱ به بیش از ۴۹۴۳ هزار میلیارد تومان رسیده است.این آمار حاکی از آن است که نقدینگی نسبت به پایان سال ۱۴۰۰ معادل ۲,۳ درصد افزایش یافته اســـت. رشد نقطه به نقطه نقدینگی در اردیبهشت نیز به ۳۷,۳ درصد رسیده است که در مقایسه با همین شاخص در فروردین ماه ۰,۹ واحد درصد کاهش یافته است. پایه پولی نیز رفتاری مشابه نقدینگی داشت و سرعت رشد نقطه به نقطه آن اندکی کاهش یافت.براین‌اساس پایه پولی نســـبت به پایان ســـال ۱۴۰۰ معادل ۶,۵ درصد افزایش یافت و به ۶۴۳ هزار میلیارد تومان رسید. از سوی دیگر رشد نقطه به نقطه این متغیر با کاهشی یک واحد درصدی نسبت به ماه قبل به سطح ۳۰,۵ درصد رسید.نکته قابل توجه آمار پایه پولی در اردیبشهت ماه، افزایش ۳۱ هزار میلیارد تومانی آن اســـت. این عدد وقتی معنای دقیق‌تری پیدا می‌کند که کنار ۲۷ هزار میلیارد تومان یارانه نقدی پرداخت‌شده برای جبران تبعات حذف ارز ۴۲۰۰تومانی قرار گیرد،در واقع این‌طور به‌نظر می‌رسد که، شاید دولت برای پرداخت یارانه نقدی در ماه اول مستقیماً از پایه پولی استفاده کرده باشد چرا که هنوز درآمد حاصل از حذف ارز ۴۲۰۰تومانی (مابه‌التفاوت ارز ۴۲۰۰تومانی تا نرخ نیما که حدوداً ۲۰ هزار تومان اســـت) به حســـاب دولت واریز نشده است.بنابراین شاید بتوان ادعـــا کرد که عمده این افزایش ناشـــی از اعطای منابع نقـــد به‌ازای حذف ارز ۴۲۰۰تومانی است. با محاسبه میزان یارانه پرداختی در هر ماه (سه دهک مبلغ ۴۰۰ هزار تومان و شش دهک مبلغ ۳۰۰ هزار تومان) به رقمی حدود ۲۷ هزار میلیارد تومان می‌رسیم که تنها چهار هزار میلیارد تومان با افزایش میزان پایه پولی در اردیبهشت ماه فاصله دارد.احتمالی که در اینجا دور از ذهن نیست، این اســـت که بانک مرکزی یارانه اردیبهشـــت ماه را از محل سپرده‌های دولت نزد خود پرداخت کرده است و همین امر سبب افزایش ۳۱ هزار میلیارد تومانی پایه پولی اردیبهشت ماه به‌شمار می‌رود. به‌نظر می‌رسد با پیاده‌سازی هرچه سریع‌تر سازوکار کالابرگ اعتباری از ماه‌های آتی می‌توان هزینه‌های چاپ پول را کاهش داد و از رشـــد پایه پولی از این محل تا حدودی جلوگیری کرد، البته دولت و مجلس هم طبق بودجه ســـال ۱۴۰۱ ترجیح‌شان بر کالابرگ الکترونیکی بوده است و تا آماده شدن سازوکارهای آن برای جبران تبعات حذف ارز ۴۲۰۰تومانی یارانه‌های نقدی پرداخت کرده‌اند.لازم به ذکر است بر اساس حکم قانون بودجه ۱۴۰۱، دولت مکلف شده است از طریق سازوکار کالابرگ الکترونیک نسبت به بازتوزیع یارانه کالاهای اساسی اقدام کند.

اطلاعیه مهم درباره واریز سود سهام عدالت

شرکت سپرده‌گذاری مرکزی اوراق بهادار و تسویه وجوه در اطلاعیه‌ای اعلام کرد: مشمولان سهام عدالت که سود سهام سال مالی ۱۳۹۹ را دریافت نکرده‌اند، اطلاعات بانکی خود را ویرایش کنند. به گزارش خبرنگار اقتصادی خبرگزاری فارس، یکی از موضوعات مهم در زمینه ســـهام عدالت به مساله واریز سود این سبد دارایی به حساب افراد بر می‌گردد.از سال ۹۶، واریز سود سهام عدالت به حساب افراد آغاز شده است و سود سهام اکثر افرادی که سهام عدالت دارند، برای سال ۱۴۰۰ نیز واریز شـــده است، اما تعدادی از افراد به دلایل مختلف هنوز شماره شبای درستی به سامانه سجام ارائه نکرده‌اند و همین مساله باعث شده است تا سود سال های ۹۹ و ۱۴۰۰ برای آنها واریز نشود. شـــرکت سپرده گذاری مرکزی در اقدامی، در پایان هر ماه ســـود افرادی که شبای مورد تائید در سجام بارگذاری کنند را به حساب آنها واریز می کند. در جدیدترین اطلاعیه شرکت سپرده گذاری مرکزی اوراق بهادار و تسویه وجوه (سمات) آمده است: مشمولان سهام عدالت که سود سهام سال مالی ۱۳۹۹ را دریافت نکرده اند، اطلاعات بانکی خود را ویرایش کنند. در این اطلاعیه آمده است: این مشـــمولان باید برای درج و ثبت شماره شبای معتبر بانکی در سامانه سجام به آدرس https:// www.sejam.ir یا در سایت سهام عدالت به نشانی https://sahamedalat.ir مراجعه کنند تا سود سهام عدالت برای آنها واریز شود. در ادامه این اطلاعیه آمده است: علاوه بر شماره شبای نامعتبر، «حساب بانکی مسدود، راکد، مشترک (دو امضاء)، ارزی و بلندمدت» از مهم‌ترین عللی است که باعث شده تا سود سهامداران به حساب آنها واریز نشود.بر اساس این، مشمولان سهام عدالتی که یکی از علل فوق شـــامل آنها می‌شود، باید برای رفع و اصلاح این مغایرت‌ها اقدام کنند تا در مراحل آتی سود سهام عدالت به حساب این افراد واریز شود.

۷۱ میلیون شغل تا سال ۲۰۲۵ از بین می‌رود

معاون وزیر تعاون، کار و رفاه اجتماعی با اشاره به از بین رفتن ۷۱ میلیون شغل تا سال ۲۰۲۵، اعلام کرد: اگر چه تا ســـه سال آینده این تعداد شغل از بین خواهد رفت اما ۷۸ میلیون شغل جایگزین آنها شده و در مجموع فرصت های شغلی بسیاری ایجاد می شود که نیازمند کسب مهارت و مهارت افزایی هستند.غلامحسین حسینی نیا در گفت وگو با ایسنا، یکی از مهمترین موضوعات در بحث ارزیابی توســـعه یافتگی یک جامعه یا کشور را اهمیت به مقوله نیروی انسانی و مهارتی در سطح جامعه عنوان کرد و گفت: سه عامل نیروی انسانی، فناوری و بنگاه‌های دانش بنیان، موتور محرک اقتصادی کشـــور هستند که بدون آنها رشد چشـــمگیری در جامعه پدیدار نخواهد شد.وی افزود: در این راســـتا ســـازمان آموزش فنی و حرفه ای، رویکرد شناسایی مشاغل نوین و اعمال تغییرات در فرآیندها، روش‌ها و محتواها را در راســـتای سازگاری با تحولات فناوری، تدوین استانداردهای بین‌المللی و ارائه آموزش های مشـــاغل دانش بنیان را با همکاری پیشکسوتان و صاحبان ایده به عنوان رویکردهای نوین خود در دستور کار قرار داده است.رئیس سازمان آموزش فنی و حرفه‌ای، پیش بینی برای تعیین تقاضای متغیر مهارت‌های آینده را از عناصر کلیدی در آماده‌سازی نیروی انســـانی توانمند برای توسعه اقتصادی کشور برشمرد.حســـینی نیا در پاسخ به این پرسش که آیا ساختار آموزشهای مهارتی کشور با توجه به آنکه تا سال ۱۴۰۳ با رویش بیش از ۱۳۳ میلیون شغل جدید رو به رو می شویم، توان تربیت چنین نیروی عظیمی را دارد؟ گفت: تنها ۳۰ سال زمان برد تا حجم عظیمی از ابزار و تجهیزات در جیب (تلفن همراه) جا شود، اکنون نیز سرعت پیشرفت به قدری بالا اســـت که برخی از تکنولوژی ها هنوز به بازار عرضه نشده از رده خارج می شوند لذا در این شـــرایط ضروری است در ارائه آموزش های مهارتی، تکنولوژی های برافکن را در نظر بگیریم و جوانان کشور را برای این دنیای پر رقابت آماده کنیم.معاون وزیر کار با اشاره به از بین رفتن ۷۱ میلیون شغل تا سال ۲۰۲۵، تصریح کرد: درست است که تا سه سال آینده مشاغل بسیاری از بین می رود اما تا سال ۲۰۲۵، تعداد ۷۸ میلیون شغل جایگزین شده و در مجموع فرصت های شغلی ایجاد می شـــود که نیازمند کسب مهارت و مهارت افزایی هستند و ما باید شغل های نوظهور در آینده و شغل‌های تکنولوژی برافکن را بررسی و متناسب با آن آموزش های مورد نیاز را ارائه کنیم. وی شبیه سازی، بیگ دیتا، واقعیت افزوده، ربات های خودکار، یکپارچه سازی سیستم ها، رایانش ابری، تولید افزایشی، امنیت سایبری و اینترنت اشیاء را از جمله تکنولوژی های کلیدی پایه های انقلاب صنعتی چهارم نام برد و گفت: با وجود اینترنت اشـــیاء تحولی بزرگ در زندگی افراد ایجاد شده است و در آینده با بیکارانی روبرو می شویم که در حال حاضر اشتغال به کار دارند.

پرداخت معوقه فروردین بازنشستگان با حقوق این ماه

مدیرعامل سازمان تامین اجتماعی ضمن اعلام اینکه امروز توانستیم عنوان «بربدهکار بانکـــی» را از روی تامین اجتماعی برداریم و حدود ۸۸ هزار میلیـــارد تومان بدهی‌مان به بانک رفاه را از طریق تهاتر تســـویه کرده و از فهرســـت بدهکاران به بانک خارج شویم گفت: از آن سو ما حدود ۴۰ هزار میلیارد تومان از کارفرمایان طلب داریم و امید است نسبت به تسویه حساب خود اقدام کنند. به گزارش ایسنا، میرهاشم موسوی در نشستی خبری که به مناسبت آغاز هفته تامین اجتماعی برگزار شد با بیان اینکه تامین اجتماعی یک ســـازمان اجتماعی و اقتصادی بسیار گسترده است گفت: بیش از ۱۸ خدمت کلان در حوزه بیمه‌ای و درمان ارائه می‌شـــود. بیش از ۱۴۰ هزار پرسنل در تامین اجتماعی به مردم ارائه خدمت کرده و بیش از ۴۵ میلیون نفر را تحت پوشـــش دارد و بزرگترین نهاد عمومی بیمه‌ای به شمار می‌رود. وی افزود: امروز مفتخریم که از ۷۰ درصد افراد تحت پوشـــش بیمه‌های اجتماعی در کشـــور، ۵۳ درصد تحت پوشش ســـازمان تامین اجتماعی هستند. مدیرعامل سازمان تامین اجتماعی با اشاره به اینکه یکی از بزرگترین دستگاه‌های ارائه دهنده خدمات درمانی هستیم و ۳۸۸ مرکز درمانی و ۵۰ هزار مرکز طرف قرارداد به ارائه خدمات درمانی مشـــغول هستند اظهار کرد: در ایام کرونا به حدود ۳۰۰ هزار نفر مبتلای به کرونا، خدمات درمانی ارائه شد که باید از زحمات کادر درمان قدردانی کرد.

بیش از ۵۰ درصد بازنشســـتگی‌های تامین‌اجتماعی «پیش از موعد»است

وی درباره اقدامات انجام شده در ۹ ماه گذشته و در دوره مدیریتی جدید گفـــت: وقتی صندوق را ۹ ماه قبـــل تحویل گرفتیم با ناپایداری منابع و کســـری نقدینگی، استقراض و انباشـــت بدهی از بانک‌ها مواجه بودیم. همچنین نســـخه الکترونیک به اجرا درآمده بود که مشکلاتی به همراه داشـــت. با هزینه‌های ناشی از برخی رویه‌های تقنینی و تحمیلی در بعد مصارف تحت عنوان بازنشســـتگی پیش از موعد روبه رو بودیم. بیش از ۵۰ درصد بازنشســـتگی‌های ما پیش از موعد بوده و ضریب پشتیبانی را به ۴.۲ رســـانده بود که نشان می‌داد خروجی و مصارف بر منابع و درآمد پیش، گرفته است.

۴۷ قلم داروی بیماران خاص تحت پوشش بیمه رفت

وی با اشـــاره به اینکه توســـعه کمی و کیفی خدمات درمانی و بیمه‌ای را نیـــز دنبال می‌کنیم گفت: در بخش بیمه‌ای بنا را بر توســـعه خدمات غیرحضوری گذاشته‌ایم و ۱۲ خدمت جدید به طرح ۳۰۷۰ افزوده شده اســـت و اکنون ۴۲ خدمت غیرحضوری ارائه می‌شـــود. در بخش درمان اتفاقات خوبی افتاد و امسال ۱۹ پروژه درمانی در مناطق کمتر برخوردار و محروم در هفته تامین اجتماعی افتتاح می‌شـــود. تعدادی از پروژه ها نیز کلنگ‌زنی می شـــوند. توسعه پوشـــش بیمه‌ای بیماران خاص اخیرا انجام شده است و ۴۷ قلم داروی آنها تحت پوشش رفت. خدمات درمان ناباروری نیز ارائه می‌شود و علاوه بر مراکز دولتی در مراکز غیردولتی نیز این خدمات تحت پوشش رفته‌اند.

افزایش مبلغ وام قرض الحسنه بازنشستگان از ۷ به ۱۲ میلیون تومان

مدیرعامل ســـازمان تامین اجتماعی اضافه کرد: وام قرض الحســـنه به بازنشســـتگان از دیگر خدمات بود که مبلغ آن از ۷ به ۱۲ میلیون تومان افزایش یافته و در برنامه داریم که امســـال به ۵۰۰ هزار نفر اعطا شـــود. سفرهای سیاحتی و زیارتی نیز آغاز شده است و هدفگذاری ما اعزام ۱۰۰ هزار بازنشسته به سفر زیارتی مشهد مقدس است. موسوی از افزایش نرخ بازدهی دارایی‌ها و سرمایه‌های تامین اجتماعی نیز به عنوان یکی دیگر از برنامه‌های این ســـازمان نام برد و عنوان کرد: در ســـال گذشته فروش تجمیعی ما در شستا ۷۲ درصد افزایش یافته و به ۱۶۳ هزار میلیارد تومان رسیده و سود تجمیعی ما به ۴۴ هزار میلیارد تومان رسیده است.

افزایش حقوق‌ها مطابق قانون بوده؛ هر تغییری طبق قانون انجام شود،اجرایش می‌کنیم

مدیرعامل سازمان تامین اجتماعی در پاسخ به پرسشی درباره گلایه‌هایی مبنی بر افزایش حقوق بازنشســـتگان غیرحداقلی بگیر تامین اجتماعی گفت: آنچه انجام دادیم مطابق قانون بوده است و تصمیم دولت بر اساس اختیارات قانونی صورت گرفته و به ما ابلاغ شـــده است و باید بر اساس قانون این اقدام را انجام می دادیم. اگر از این پس نیز تغییری طبق قانون انجام شود ما آماده اجرا هستیم. ما مکلف به اجرای قانون بودیم، هستیم و خواهیم بود.

دارو گران نمی‌شود

موسوی ادامه داد: از آن سو ما حدود ۴۰ هزار میلیارد تومان از کارفرمایان طلب داریم و امید اســـت نسبت به تسویه حساب خود اقدام کنند. وی درباره تمهیدات تامین اجتماعی برای ساماندهی ارز دارو اظهار کرد: وظیفه ما در بخش بیمه‌ای جبران این مابه التفاوت است، بنایی بر افزایش قیمت دارو نیســـت، بلکه اصلاح روش پرداخت اســـت و قرار است مابه التفاوت افزایش دارو را دولت تقبل کند. این مابه التفاوت به شکل اتوماتیک اعمال خواهد شد و مردم هزینه بیشتری پرداخت نخواهند کرد.

پرداخت معوقه فروردین ماه بازنشستگان با حقوق این ماه

موســـوی درباره زمان پرداخت معوقات بازنشســـتگان نیز گفت: معوقه فروردین ماه افزایش حقوق بازنشســـتگان تامین اجتماعی با حقوق این ماه پرداخت می‌شود و معوقه اردیبهشت ماه نیز با حقوق ماه آینده تسویه خواهد شد. وی با اشاره به اینکه از ۱۰۲ مدیر ستادی و استانی تا کنون ۷۲ مدیر را جایگزین و ۳۰ مدیر را تثبیت کرده ایم و میانگین سنی ۶۸ سال کاهش یافته است گفت: ۹۰ درصد انتصابات از درون سازمان بوده است و در حوزه بیمه‌ای حتی یک نفر را از بیرون منصوب نکرده ایم. در شرکت‌های تابعه شستا نیز تا کنون حدود ۱۵۰ مدیر جایگزین شده‌اند. مبنا و معیار ما عمل کردن بر منطق حرفه‌ای و تخصصی بوده است.

واکنش معاون سیاسی سپاه به ناتوی عربی:

ناتوی عربی در برابر جبهه مقاومت فاقد کارایی خواهد بود

معاون سیاسی سپاه گفت: سابقه ائتلاف‌های قبلی آمریکا، عربستان سعودی و رژیم صهیونیستی نشان می‌دهد که ائتلاف جدید برای تشکیل ناتوی عربی، ائتلافی سست‌بنیان و فاقد کارایی در برابر جبهه مقاومت و جمهوری اسلامی ایران خواهد بود.

به گزارش خبرگزاری صدا و سیما، سردار «یدالله جوانی» معاون سیاسی نمایندگی ولی فقیه در سپاه پاسداران انقلاب اسلامی در گفت‌وگو با دفاع‌پرس، درباره آینده ناتوی عربی در صورت شکل‌گیری آن، گفت: درباره اهداف و پیامدهای سفر «جو بایدن» به سرزمین‌های اشغالی و سپس عربستان سعودی در رسانه‌ها و همچنین محافل سیاسی گمانه‌زنی‌های مطرح می‌شود که از آن جمله می‌توان به نزدیک شدن دولت دموکرات آمریکا به سعودی‌ها به‌منظور ترغیب آن‌ها به افزایش صادرات نفت آن هم به علت بحران انرژی که امروز در غرب به وجود آمده و نیز تلاش برای سرعت بخشیدن به پروژه عادی‌سازی روابط دولت‌های عربی با رژیم صهیونیستی و خصوصاً برقراری رابطه دولت سعودی با صهیونیست‌ها، اشاره کرد.

سردار جوانی افزود: اولین واقعیت، کارنامه پر از شکست آمریکا، رژیم صهیونیستی و عربستان سعودی طی سال‌های اخیر از جبهه مقاومت و موضع انفعالی آن‌ها در برابر جبهه مقاومت است؛ واقعیت دوم اندیشه، روحیه و گفتمان حاکم بر جبهه مقاومت است؛ جبهه‌ای که در برابر آمریکا، اسرائیل و سعودی‌ها روند توسعه قدرت را طی می‌کند و این واقعیتی است که در پیام حج امسال رهبر معظم انقلاب اسلامی نیز مورد توجه قرار گرفت.معاون سیاسی سپاه تاکید کرد: اما واقعیت سوم به ائتلاف‌سازی علیه جمهوری اسلامی ایران و جبهه مقاومت طی سال‌های اخیر و نتایج آن بازمی‌گردد؛ زمانی که آمریکا، رژیم صهیونیستی و عربستان در اوج قدرت بودند از ائتلاف‌سازی‌هایشان برای مقابله با جبهه مقاومت و جمهوری اسلامی جز شکست و ناکامی چیز دیگری نصیبشان نشد؛ به‌عنوان نمونه بیش از ۴۰ سال از تشکیل شورای همکاری خلیج فارس می‌گذارد؛ شورایی که جز یک نام و سر و صدا در فضای رسانه، هیچ عقبه قابل اعتنایی در واقعیت پیدا نکرده است.

معاون سیاسی سپاه تصریح کرد: نمونه دیگر، ائتلاف و اتحادی است که اماراتی‌ها و سعودی‌ها با کمک ده‌ها کشور دیگر علیه ملت مظلوم یمن تشکیل دادند، اما نتیجه آن باز چیزی جز شکست مفتضحانه برای آن‌ها ارمغان دیگری نداشته که این هم خود یک رسوایی بزرگ برای آن‌ها محسوب می‌شود.سردار جوانی اظهار داشت: نمونه سوم این ائتلاف‌سازی‌ها، ائتلافی است که آمریکا و عربستان به همراه رژیم صهیونیستی و برخی کشورهای اروپایی و منطقه‌ای که حدود ۱۰۰ کشور می‌شوند با هدف مشخص ساقط کردن دولت سوریه و نابود کردن جبهه مقاومت به وجود آوردند و باوجود این که طی این سال‌ها چندین تریلیون دلار هم هزینه کردند تا جبهه ائتلافی مورد اشاره بتواند در منطقه روندهای جدیدی را به وجود بیاورد و به واسطه آن، جبهه مقاومت و ایران را از صحنه خارج کنند، ولی همگان دیدند که شکست سنگین نصیب‌شان شد و امروز مقاومت قدرتمندتر از گذشته به حیات خود ادامه می‌دهد.معاون سیاسی سپاه افزود : بنابراین به راحتی می‌توان از هم‌اکنون آینده ائتلاف احتمالی عربی و ناتوی عربی را هم پیش‌بینی کرد؛ به این‌صورت که با لحاظ کردن ائتلاف‌های قبلی سه دولت مورد اشاره، ائتلاف جدید، ائتلافی سست‌بنیان و فاقد کارایی در برابر جبهه مقاومت و جمهوری اسلامی ایران خواهد بود.سردار جوانی تاکید کرد: روندها، واقعیت‌هایی را نشان می‌دهند که حکایت از خروج آمریکا از منطقه و نابودی رژیم صهیونیستی و متحدین آن‌ها در منطقه دارد و هیچ عامل دیگری نمی‌تواند این روندها را تغییر دهد.

در جلسه شورای عالی قوه قضاییه مطرح شد؛

در چارچوب قانون گام برداریم

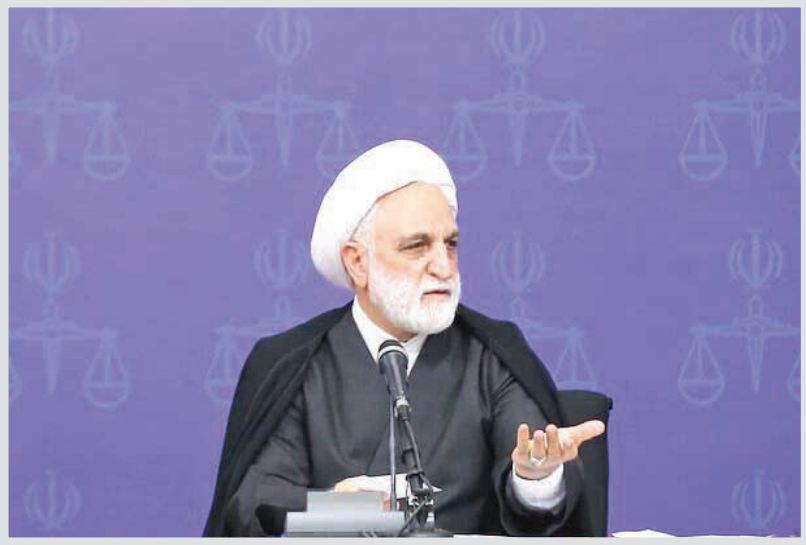

رئیس قوه قضاییه گفت: در مقوله عفاف و حجاب، همه بخش‌ها و مسئولان ذیربط اعم از دادستان، قاضی و ضابطین باید در چارچوب قانون گام بردارند.به گزارش خبرگزاری مهر به نقل از مرکز رسانه قوه قضائیه، حجت‌الاسلام والمسلمین محسنی اژه‌ای، دیروز (دوشنبه ۲۰ تیر) طی سخنانی در نشست شورای عالی قوه قضائیه، ضمن تبریک و تهنیت اعیاد ماه پرخیر و فضیلت ذی‌الحجه و در پیش بودن عیدالله‌الاکبرعید غدیرخم، به دیدار اخیر مسئولان قضائی با مقام معظم رهبری اشاره کرد و اظهار داشت: رهبر معظم انقلاب با رهنمودها و ارشاداتی که داشتند انرژی مضاعفی را به مسئولان و دست‌اندرکاران قوه قضائیه تزریق کردند و ما امیدواریم بتوانیم با مجاهدت و تلاش بیشتر در راستای عملیاتی کردن منویات و دستورات صارده از ناحیه معظم‌له گام برداریم.رئیس دستگاه قضا با اشاره به در دستور کار قرارگرفتن عملیاتی‌سازی فرمایشات و فرامین اخیر مقام معظم رهبری در بخش‌های مختلف قوه قضائیه، بیان داشت: پس از دیدار با مقام معظم رهبری و استماع فرمایشات و دستورات ایشان، برنامه‌ریزی‌ها و اقدامات لازم جهت جامه عمل پوشاندن به فرامین معظم‌له در بخش‌های مختلف قوه قضائیه بلافاصله در دستور کار قرار گرفت؛ لذا در جریان جلسه امروز شورای عالی قوه قضائیه، هماهنگی و جمع‌بندی اقدامات صورت گرفته در راستای پیاده‌سازی منسجم فرمایشات و دستورات مقام معظم رهبری انجام خواهد گرفت.رئیس عدلیه در ادامه از تمامی کارکنان و مسئولان دستگاه قضائی که در طول یک سال گذشته در راستای عمل به وظایف قانونی خود کوشا بودند تقدیر به عمل آورد و تاکید کرد: قاطبه مسئولان و همکاران قضائی ما مقیّد و ملتزم به اجرای قوانین و مقررّات کشور هستند و ما در سال گذشته شاهد بودیم که مسئولان و همکاران قضائی نسبت به اجرای دقیق مصوبات مراجع و نهادهای قانون‌گذار اعم از مجلس شورای اسلامی، ستاد ملی مقابله با کرونا و غیره عنایت و اهتمام داشتند.وی همچنین از رئیس و اعضای ستاد بزرگداشت هفته قوه قضائیه و بخش‌های مختلفی که به برگزاری هرچه مطلوب‌تر مراسم هفته قوه قضائیه یاری رساندند قدردانی کرد.حجت‌الاسلام والمسلمین محسنی اژه‌ای در ادامه با اشاره به در پیش بودن روز ۲۱ تیر، روز عفاف و حجاب، با تاکید بر اینکه هر انسان پاک‌سرشتی اعم از مسلمان یا غیرمسلمان از حیا و عفت استقبال می‌کند و از بی‌حیایی و بی‌عفتی گریزان است، اظهار کرد: در مقوله حجاب و عفاف، همه بخش‌ها و مسئولان ذیربط اعم از دادستان، قاضی و ضابطین باید در چارچوب قانون گام بردارند؛ باید توجه داشت که در این زمینه نمی‌خواهیم کار هیجانی و زودگذر انجام دهیم بلکه اقدامات ما باید متقن، مدبرانه، قانونی و توأم با آرامش باشد.وی افزود: نه صرفاً در مقوله حجاب و عفاف بلکه در هر زمینه و موردی، هر بخش و نهادی اعم از نهاد دولتی، نهاد مقننه، قوه قضائیه یا سایر افراد و بخش‌ها، چنانچه اشتباه کرد نباید بر این اشتباه اصرار ورزد و از اصلاح اشتباه اِبا داشته باشد؛ نباید بر کار اشتباه پافشاری و یا احیاناً آن را توجیه کرد؛ اگر کار اشتباهی در جایی صورت گرفت باید در راستای اصلاح گام برداریم و احیاناً موضوع را اعلام کنیم.رئیس قوه قضائیه در ادامه با بیان اینکه مردم متدیّن ایران اسلامی از دیرباز خود را به رعایت عفاف و حجاب مقید و ملتزم می‌دانستند، به سیر تاریخی این موضوع و اقدامات و توطئه‌های دشمنان در این راستا اشاره کرد و گفت: در مقطعی از تاریخ ما، رضاخان قلدر با هدایت بیگانگان تلاش داشت نه تنها عفاف و حجاب را از جامعه اسلامی ما بزداید بلکه بی‌عفتی و بی‌حیایی را در جامعه ترویج کند؛ حال آنکه این اعتقاد و التزام در میان مردم ما در همه مقاطع تاریخی وجود داشته است که عفاف و حجاب و حیا فی‌نفسه ارزشمند است و به مثابه عامل بازدارنده، نسبت به پلیدی‌ها و جسارت‌ها برای انسان و جامعه می‌باشد.رئیس دستگاه قضا افزود: امروز نیز برخی از دشمنان قسم‌خورده نظام جمهوری اسلامی و مردم متدیّن ما، به دنبال ترویج ابتذال و بی‌عفتی و بی‌حیایی در جامعه هستند؛ پیگیری این موضوع نیاز به کار اطلاعاتی دارد، لذا دستگاه‌های مسئول و ذیربط باید مواظبت و عنایت بیشتری به این مقوله داشته باشند و نسبت به کشف عوامل و دست‌های پشت‌پرده و جریانات سازمان‌یافته ترویج بی‌حیایی و بی‌عفتی در جامعه اهتمام داشته باشند.وی تاکید کرد: اینکه چه کسی به عنوان یک فرد، حجاب دارد یا ندارد؛ حجابش کم‌رنگ است یا پررنگ؛ یک بحث است و توجه به آن در جای خود ضروری است؛ اما شناسایی و کشف عوامل و دست‌های پشت‌پرده ترویج بی‌عفتی و بی‌حیایی در جامعه، مقوله مهمی است که نیاز به کار اطلاعاتی دارد.

رئیس عدلیه تصریح کرد: انسان به وضوح مشاهده می‌کند و قرائن و شواهد نیز حاکی از آن است که دست‌هایی گره خورده با دست‌های اجنبی و با اهدافی خاص، برخی موضوعات را در راستای بی‌عفتی در جامعه ما دنبال می‌کنند.حجت‌الاسلام والمسلمین محسنی اژه‌ای تاکید کرد: دادستان‌ها، ضابطین و سیستم اطلاعاتی با همراهی قاطبه مردم متدیّن و عفیف ما، در برابر افراد متجاهر به گناه و جرم در انظار عمومی اقدامات قانونی لازم را ترتیب دهند و همچنین نسبت به امر مهم کشف جریانات سازمان‌یافته که از جانب سرویس‌های بیگانه در جهت ترویج بی‌عفتی در جامعه ما هدایت می‌شوند، کوشا باشند و مجدانه عمل کنند.

گزیده خبر

وزیر دفاع:

تقویت توان رزم نیروهای مسلح مهمترین اولویت وزارت دفاع است

وزیر دفاع در جریان بازدیدهای استانی خود با حضور در استان خراسان، از صنایع و گروه های صنعتی وزارت دفاع در این استان بازدید کرد.به گزارش ایسنا به نقل از روابط عمومی وزارت دفاع؛ امیر سرتیپ آشتیانی وزیر دفاع و پشتیبانی نیروهای در این بازدید ها با بیان اینکه مهمترین اولویت در وزارت دفاع تقویت توان رزم نیروهای مسلح در مواجهه با تهدیدات، ارتقای سامانه‌های دفاعی و نوآوری‌هایی است که در آینده به آنها نیاز خواهد داشت، گفت: صحنه نبرد و اقتضای یگان های نیروهای مسلح با توجه به نوع تهدیدات دائماً در حال دگرگونی است که این موضوع پیشرفت های همه جانبه ی دفاعی، استفاده از ظرفیت مراکز علمی و دانش بنیان و همچنین به روز رسانی دانش دفاعی در بدنه ی صنعت دفاعی را دو چندان می کند.

به ریاست آیت الله آملی لاریجانی؛

سیاست‌های کلی برنامه هفتم توسعه در مجمع تشخیص مصلحت بررسی شد

تهران - ایرنا - مجمع تشخیص مصلحت نظام در جلسه‌ای فوق العاده که به ریاست آیت‌الله آملی لاریجانی و با حضور روسای قوای مقننه و قضاییه، رئیس سازمان برنامه و بودجه، معاون بانک مرکزی، رئیس مرکز پژوهش های مجلس و دبیر و اعضای مجمع برگزار شد، به بحث و بررسی پیرامون بررسی سیاست‌های کلی برنامه هفتم توسعه کشور پرداخت.به گزارش حوزه احزاب ایرنا، اعضای مجمع با بررسی پیشنهاد کمیسیون مشترک تدوین سیاست‌های کلی برنامه هفتم توسعه، تحکیم و تقویت استقلال و اقتدار بانک مرکزی و تمرکز سیاستگذاری پولی، ارزی و نظارتی در این بانک و تقویت نظارت بر بانک‌ها را به تصویب رساندند.اعضای مجمع همچنین مقرر کردند روش‌های تامین مالی بانک‌ها، دولت و بازار سرمایه بروزرسانی و اصلاح شود.بر اساس این گزارش، در موضوع تعیین سقف تسهیلات، اعضای مجمع تصویب کردند که سقف تسهیلات تکلیفی توسط بانک مرکزی تعیین شود و اعطای هرگونه تسهیلات و خط اعتباری به شبکه بانکی و بخش دولتی صرفاً با توثیق اوراق معتبر مالی دولت و سایر وثایق نقد شونده توسط بانک‌ها و دولت به تشخیص بانک مرکزی صورت پذیرد.ادامه مباحث مربوط به اصلاح قوانین و مقررات نظام بانکی در برنامه هفتم توسعه در جلسه آتی مجمع تشخیص مصلحت نظام مورد بررسی قرار خواهد گرفت.

احتمال موافقت مجلس با تفکیک وزارت صمت

عضو کمیسیون عمران مجلس درباره اینکه آیا مجلس شورای اسلامی با تفکیک وزارت صمت موافقت خواهد کرد یا خیر؟ گفت: قطعاً! مجلس حتماً با این موضوع موافق خواهد بود.اقبال شاکری عضو کمیسیون عمران مجلس شورای اسلامی در گفتگو با خبرنگار مهر، در رابطه با تفکیک وزارت صمت و تصمیم مشترک مجلس و دولت در رابطه با عدم استیضاح وزیر صنعت، معدن و تجارت گفت: شخصاً به دو علت موافق استیضاح آقای فاطمی امین نبودم. اول اینکه اگر استیضاح صورت بگیرد تا زمانی که اصلاح کارهای گذشته آغاز شود و به اصطلاح سیاسی امروز، آواربرداری صورت بگیرد، زمان زیادی به طول خواهد انجامید. وی افزود: دوم اینکه برخی از وزارت‌خانه‌ها همچون صنعت، معدن و تجارت و همچنین وزارت راه و شهرسازی، چند بعدی و چند وجهی هستند و با سایر وزارتخانه‌ها تفاوت دارند.نماینده مردم تهران در مجلس شورای اسلامی تصریح کرد: فکر می‌کنم باید مقدار دیگری فرصت داده شود تا ارزیابی عملکردها دقیق‌تر صورت بگیرد. به نظر می‌رسد تا زمان طلایی برای اصلاح کابینه چند ماه دیگر فرصت داریم. شاکری با بیان اینکه اگر با عجله استیضاح را انجام دهیم، زمانی را برای آنکه دولت وزیر دیگری معرفی کند از دست خواهیم داد، اظهار کرد: رأی اعتماد به وزیر جدید سخت‌تر از رأی اعتماد دادن به اولین وزیر پیشنهادی برای یک وزارتخانه است و زمان بیشتری خواهد برد.وی افزود: بهتر است با تذکر و فشار، دولت را مجاب کنیم که خودش تغییرات و اصلاحات لازم را انجام دهد. در حال حاضر هم دولت در رابطه با وزارت صمت وعده داده ظرف دو الی سه ماه شرایط را اصلاح کند.عضو کمیسیون عمران مجلس شورای اسلامی گفت: باید چیزی حدود یک سال و نیم به دولت زمان می‌دادیم تا کار خود را انجام دهد و بعد برای استیضاح اقدام می‌کردیم. به نظر می‌رسد قدری زود به سراغ این موضوع رفتیم.شاکری گفت: باید در نظر داشته باشیم دولت در شرایطی قرار دارد که ارز ترجیحی را حذف کرده و از این شرایط به عنوان جراحی اقتصادی یاد می‌کند. در دنیا چنین اتفاقاتی کشور و چرخه‌های مختلفش را قفل می‌کند. باید همه موارد را در نظر داشته باشیم، حتی جنگ اوکراین و روسیه هم بر شرایط ما تأثیر گذاشته است و دولت را در شرایط سختی قرار داده است.وی افزود: البته که به مسائل زیادی اعتراض داریم و از برخی وزارت خانه‌ها ناراضی هستیم و مطالبه گری خواهیم کرد؛ اما دولت هنوز کمی زمان دارد تا اصلاحات لازم را انجام دهد.نماینده مردم تهران در مجلس شورای اسلامی در پاسخ به این سوال که چقدر از زمان مورد نیاز دولت برای پیشبرد اهداف در وزارتخانه‌ها باقی مانده است؟ گفت: هنوز حدود ۶ ماه دیگر از زمان دولت برای اثبات خود باقی مانده است. درباره شرایط وزارت صمت نیز دولت اعلام کرده که می‌خواهد وزارت صمت را تفکیک و به دو وزارتخانه دیگر تبدیل کند.

رئیس جمهور در تماس تلفنی با امیر قطر:

رایزنی‌های ایران و قطر تاثیر مثبتی بر روند اجرای توافقات دارد

سیدابراهیم رئیسی با اشاره به رایزنی‌های مقامات ایران و قطر در ماه‌های اخیر اظهار داشت: دیدارها و رایزنی‌ها تاثیر مثبتی بر روند اجرای توافقات میان دو کشور دارد.به گزارش خبرگزاری مهر، سید ابراهیم رئیسی عصر یکشنبه در گفتگوی تلفنی عیدانه با «شیخ تمیم بن حمد آل ثانی» امیر قطر، با تبریک عید سعید قربان به وی، دولت و ملت قطر گفت: امیدوارم خداوند به مناسبت این عید بزرگ برکات خود را بر مردم ایران و قطر و امت اسلامی نازل کند.رئیس جمهور با اشاره به رایزنی‌ها و دیدارهای دیپلماتیک پرشمار و فشرده مقامات دو کشور در ماه‌های اخیر افزود: این دیدارها و رایزنی‌ها تأثیر مثبتی بر روند اجرای توافقات میان دو کشور دارد.«شیخ تمیم بن حمد آل ثانی» امیر قطر نیز در این گفتگوی تلفنی متقابلاً عید سعید قربان را به آیت‌الله رئیسی، دولت و ملت ایران و نیز رهبر معظم انقلاب اسلامی تبریک گفت و تصریح کرد: امیدوارم به برکت این عید، خیر و نعمت نصیب ملت‌های قطر و ایران و ملت‌های مسلمان شود.امیر قطر همچنین از روند رو به گسترش روابط دو کشور و اجرای توافقات فیمابین اظهار رضایت و خرسندی کرد.

معاونت اجتماعی قوه قضاییه در پیامکی هشدار داد

حمل یا نگهداری ارز فاقد صورتحساب معتبر، قاچاق محسوب می‌شود

معاونت اجتماعی و پیشگیری از وقوع جرم قوه قضاییه در پیامکی اعلام کرد که عرضه، حمل یا نگهداری ارزِ فاقد صورتحساب خرید معتبر و...قاچاق ارز محسوب می‌شود.به گزارش ایسنا، معاونت اجتماعی و پیشگیری از وقوع جرم قوه قضاییه در پیامکی هشدار داده است:«عرضه، حمل یا نگهداری ارزِ فاقد صورتحساب خرید معتبر یا فاقد مجوز ورود توسط اشخاصی غیر از صرافی، بانک یا موسسه مالی اعتباریِ دارای مجوز از بانک مرکزی، قاچاق ارز محسوب می‌شود.»

آگهی ابلاغ کارگاه / شرکت خدماتی آرش خورموج

باتوجه به درخواست بازنشستگی پیش از موعد آقای عباسعلی حاجیان در کارهای سخت و زیان آور که در جلسه کمیته بدوی استانی مورخ ۱۴۰۰/۱۰/۱ این اداره کل مطرح شده ، شغل کارگر خدماتی از تاریخ ۷۷/۳/۱ لغایت ۷۸/۱/۳۱ مورد تایید قرار گرفته است. لذا مطابق با تبصره ۵ ماده ۸ تصویب نامه هیئت محترم وزیران، رأی مذکور ظرف مدت ۱۵ روز اداری از تاریخ ابلاغ نامه با ارائه تقاضای کتبی (فرم شماره ۴) قابل تجدید نظر خواهی می باشد و در غیر این صورت رأی مذکور قطعی و لازم الاجراست.

اداره کل تعاون ، کار و رفاه اجتماعی استان بوشهر

آگهی فقدان سندمالکیت پلاک ۱۰۹/۳۴۰۹ کنگان

نظر به اینکه آقای محمود آب کناری با وکالت از خانم سپیده جعفری سنجری طبق وکالتنامه شماره ۱۴۰۱۳۲۱۵۵۱۳۹۰۰۰۰۳۹ مورخ ۱۴۰۱/۴/۱۲ تنظیمی دفتر اسناد رسمی شماره ۴۲۹ شاهین شهر با تسلیم استشهاد محلی مدعی است که یک جلد سند مالکیت به شماره سریال ۱۳۸۳۰۹ سری د سال ۹۱ مربوط به ششدانگ پلاک ۱۰۹/۳۴۰۹ ذیل ثبت ۵۶۳۷۳ صفحه ۹۷ جلد ۳۵۶ به نام احمد آذرگون صادر و تسلیم گردیده ، سپس بموجب سند قطعی شماره ۳۸۹۷۰ مورخ ۱۳۹۳/۸/۱۰ دفتر اسناد رسمی شماره ۱۲ کنگان به خانم سپیده جعفری سنجری انتقال قطعی یافته است و به موجب سند رهنی شماره ۳۸۹۷۱ مورخ ۱۳۹۳/۸/۱۰ تنظیمی دفتر اسناد رسمی شماره ۱۲ کنگان نزد بانک مسکن در قبال مبلغ ۲۹۲۳۶۴۲۳۱ ریال در رهن می باشد ، به علت جابجایی مفقود گردید و درخواست صدور سند مالکیت المثنی را نموده است ، لذا مراتب طبق ماده ۱۲۰ اصلاحی آئین نامه قانون ثبت اعلام می شود که هرکس نسبت به ملک مورد آگهی معامله ای نموده و یا مدعی وجود سند مالکیت نزد خود می باشد ، ظرف مدت ده روز پس از انتشار این آگهی به اداره ثبت اسناد و املاک شهرستان کنگان مراجعه و اعتراض خود را ضمن ارائه اصل سند مالکیت و یا سند معامله تسلیم نماید. چنانچه ظرف مدت مقرر اعتراضی نرسد و یا درصورت اعتراض اصل سند معامله ارائه نشود اداره ثبت المثنی سند مالکیت را طبق مقررات صادر و به متقاضی تسلیم خواهد کرد.

تاریخ انتشار: ۱۴۰۰/۴/۲۱

علی فولادی – سرپرست اداره ثبت اسناد و املاک شهرستان کنگان

م.الف: ۱۱۴

فراخوان ارزیابی کیفی (۳۲ – ۱۴۰۱)
(موضوع ماده ۷ آیین نامه اجرایی نظام مستند سازی)

شناسه آگهی: ۱۳۴۷۷۱۴

اداره کل راه وشهرسازی استان هرمزگان

اداره کل راه وشهرسازی استان هرمزگان در نظر دارد **فرخوان عمومی جهت مناقصه عمومی** شرح جدول ذیل و بر اساس مشخصات فنی منضم به اسناد ارزیابی و مناقصه را از طریق سامانه تدارکات الکترونیکی دولت (ستاد ایران) برگزار نماید.

نام پروژه	شهرستان	برآورد اولیه بر اساس فهرست بهاء راه و باند سال ۱۴۰۱ (ریال)	مدت اجرای پروژه	مبلغ تضمین شرکت در مناقصه(ریال)
تکمیل باند دوم گهکم – فورک	حاجی آباد	۹۹۰ میلیارد ریال	۲۴ ماه	براساس ایین نامه تضمین معاملات دولتی

۱- نوع فراخوان: **فراخوان عمومی جهت مناقصه عمومی**
۲- نام ونشانی دستگاه مناقصه‌گزار: **اداره کل راه و شهرسازی استان هرمزگان**
۳- موضوع فراخوان : اجرای عملیات **عملیات اجرایی پروژه تکمیل باند دوم گهکم – فورک** و سایر آیتم های مورد نیاز بر اساس نقشه ها و مشخصات فنی اجرایی.
۴- زمان و محل توزیع/فروش
- زمان شروع توزیع اسناد : روز سه شنبه مورخ ۱۴۰۱/۴/۲۱ ساعت ۱۴
- زمان پایان توزیع اسناد : روز سه شنبه مورخ ۱۴۰۱/۴/۲۸ ساعت ۱۴
۵- محل دریافت اسناد مناقصه: **کلیه مراحل فروش و تحویل و بازگشایی اسناد از طریق سایت تدارکات الکترونیکی دولت (ستاد ایران) انجام می‌گردد.**
۶- مهلت تحویل اسناد از سوی مناقصه‌گران: **سایت تدارکات الکترونیگی دولت (ستاد ایران)**
- مهلت و زمان ارسال اسناد: روز چهارشنبه مورخ ۱۴۰۱/۵/۱۲ ساعت ۱۴
۷- موارد الزامی و مهم:
الف- ارائه گواهی صلاحیت ایمنی و حسابرسی الزامی است.
۸-شرایط مناقصه‌گران:
الف) - داشتن شخصیت حقوقی ب)- داشتن توانایی ارائه ضمانتنامه بانکی شرکت در مناقصه و ضمانتنامه انجام تعهدات پ)- داشتن ظرفیت خالی د) داشتن حداقل رتبه ۳ راه و ترابری و ظرفیت خالی بر روی سامانه sajarnew.mporg.ir
۹- تاریخ بازگشایی پاکت ها: روز شنبه مورخ ۱۴۰۱/۵/۱۲ساعت ۱۰ در محل دفتر مدیریت واقع در ساختمان شماره ۱ اداره کل راه و شهرسازی هرمزگان – میدان ابوذر- جنب دادگستری- ساختمان شروین
جهت کسب اطلاعات بیشتر می توانید به سایت های زیر مراجعه نمایید :
Setadiran.ir, http://iets.mporg.ir

اداره ارتباطات و اطلاع رسانی راه و شهرسازی استان هرمزگان

۷۱۲

سخنگوی سازمان هدفمندی یارانه‌ها:

زمان واریز یارانه ۳۰۰ و ۴۰۰ هزار تومانی هفته جاری اعلام می‌شود

تهران- ایرنا- سخنگوی سازمان هدفمندی یارانه‌ها گفت: زمان یارانه ۳۰۰ و ۴۰۰ هزار تومانی در هفته جاری اعلام خواهد شد اما متاسفانه برخی خبرگزاری‌ها به نقل از خودشان برای آن، زمان تعیین کردند که سبب ایجاد توقع در مردم شده است.طیبه حسینی روز یکشنبه در گفت‌وگو با خبرنگار اقتصادی ایرنا اظهارداشت: برخی رسانه‌ها طی روزهای گذشته در اخبار منتشر شده از واریز یارانه در ۲۰ تیرماه خبر دادند که ما اعلام کردیم تا زمانی که سازمان هدفمندی یارانه‌ها اطلاعیه نداده، خبرهایی که داده می‌شود، صحیح نیست.وی افزود: تا زمانی که سازمان هدفمندی یارانه‌ها اطلاعیه‌ای منتشر نکند اخبار واریز یارانه‌ها صحیح نیست و تنها مرجع رسمی درباره واریز یارانه، اطلاعیه سازمان هدفمندی یارانه‌هاست. اما متاسفانه برخی خبرگزاری‌ها به نقل از خودشان زمان پرداخت یارانه را ۲۰ تیرماه اعلام کردند و این توقع را برای مردم ایجاد کردند که قرار است ۲۰ تیرماه یارانه واریز شود.حسینی درباره واریز یارانه‌ها تیرماه گفت: زمان واریز به صورت قطعی مشخص نیست و اطلاعیه مربوطه این هفته منتشر خواهد شد و از طریق خبرگزاری های معتبر اطلاع‌رسانی می‌شود.

مدیرعامل شرکت عمران شهرهای جدید اعلام کرد

حذف متقاضیان نهضت مسکن بعد از پیامک سوم

مدیرعامل شرکت عمران شهرهای جدید گفت: طی سه مرحله به متقاضیان نهضت ملی مسکن پیامک واریز آورده ارسال می‌کنیم و اگر پس از مرحله‌ی سوم وجهی پرداخت نکنند افرادی از لیست ذخیره را جایگزین آنها می‌کنیم، البته بنا به دستور وزیر فعلا پروژه‌ها با استفاده از وام بانکی پیش می‌رود تا اعتماد متقاضیان جلب شود.علیرضا جعفری در گفت‌وگو با ایسنا اظهار کرد: تعداد ۱۰۰ هزار واحد نهضت ملی مسکن در شهرهای جدید در حال اجراست و امیدواریم تا اوایل مردادماه این تعداد را به ۲۰۰ هزار برسانیم. نکته‌ی مهم بحث آورده متقاضیان است که باید این حوزه مقداری جدی‌تر دنبال شود. از افرادی که ثبت نام کرده و تایید شده‌اند درخواست می‌کنیم موضوع واریز نقدینگی را مقظاری تسریع کنند تا بتوانیم پروژه‌ها را به شکل مطلوب پیش ببریم.وی افزود: برای پرداخت آورده سه بار به متقاضیان پیامک می‌فرستیم تا نسبت به واریز آورده اقدام کنند. در صورتی که پس از بار سوم این اقدام صورت نگیرد قاعدتا متقاضیان غیرموثر حذف و افرادی از لیست ذخیره جایگزین آنها می‌شوند.

واریز نکردن وجه توسط برخی متقاضیان چالش ایجاد کرده است

معاون وزیر راه و شهرسازی با بیان این‌که تاخیرهایی که در تامین آورده از سوی متقاضیان صورت گرفته منجر به چالشی برای پروژه نهضت ملی مسکن شده است گفت: طبق دستور وزیر راه و شهرسازی فعلا پروژه‌ها با استفاده از تسهیلات بانکی پیش می‌رود تا اعتمادسازی بین مردم ایجاد شود و بدانند که پروژه‌ها در حال پیشرفت است. اما امیدوارم در مراحل بعدی متقاضیان، جدی‌تر پای کار بیایند.

۱۰ شهر جدید در مرحله هفتم ثبت نام قرار دارد

جعفری درباره چگونگی اجرای ۱۰۰ هزار واحد مرحله دوم تاکید کرد: با توجه به این‌که در بعضی شهرها متقاضی محدود است و کمتر ثبت نام کرده‌اند سامانه برای نام‌نویسی مجدد باز شده است. از ۱۶۳ شهری که در مرحله هفتم ثبت نام قرار دارد ۱۰ مورد آن شهرهای جدید هستند. اگر متقاضیان در این مرحله استقبال بیشتری داشته باشند به محض ثبت نام اولیه، پروژه‌ها را شروع خواهیم کرد.مدیرعامل شرکت عمران شهرهای جدید گفت: حدود سه ماه طول می‌کشد تا به آن نقطه برسیم که متقاضیان برای واریز وجه دعوت شوند. مشکلی نیز درخصوص تامین زمین شهرهای این مرحله از ثبت نام وجود ندارد.

مرحله هفتم ثبت نام نهضت ملی مسکن در ۱۷ استان

بنا بر این گزارش، دولت سیزدهم بر اساس قانون جهش تولید و تامین مسکن مصوب ۱۷ مرداد سال ۱۴۰۰ ساخت چهار میلیون واحد مسکونی طی چهار سال را در برنامه خود گنجانده است. حدود ۵.۴ میلیون نفر برای این طرح نام نویسی کرده اند که ۳.۶ میلیون نفر تایید شده‌اند. ثبت نام مرحله‌ی هفتم از روز ۱۵ تیرماه ۱۴۰۱ در ۱۷ استان و ۱۶۳ شهر آغاز شده است. نام‌نویسی در سامانه طرح‌های جامع حمایتی مسکن به نشانی saman.mrud.ir انجام خواهد شد.تاکنون ۵۰۷ هزار نفر در بانک مسکن برای واحدهای نهضت ملی مسکن افتتاح حساب کرده و ۲۹۰ هزار نفر برای انعقاد قرارداد و دریافت تسهیلات به بانک مسکن معرفی شده‌اند. با ۹۱ هزار نفر نیز عقد قرارداد شده و در واقع قسطهای اول تسهیلات را دریافت کرده‌اند. طبق آخرین برآوردها قیمت هر متر مربع واحدهای نهضت ملی مسکن ۴ میلیون و ۷۵۰ هزار تومان خواهد بود و زمان ساخت پروژه ۱۸ تا ۲۴ ماه تعیین شده است.

گزیده خبر

قهر عرضه و تقاضا در بازار مسکن پایتخت

بررسی سه شاخص قیمت، متراژ و محدوده معاملات حاکی از آن است که دو سمت عرضه و تقاضا در بازار مسکن شهر تهران، مسیری جداگانه را طی می‌کنند؛ بدین معنا که عرضه واحدها از نوع بزرگ متراژ، بالاتر از میانگین قیمت و در محدوده شمال تهران است اما تقاضای واقعی در واحدهای کوچک، کمتر از متوسط قیمت و در مناطق مصرفی تمرکز کرده است.

به گزارش ایسنا، نزدیک ۵۷ درصد معاملات مسکن در محدوده قیمتی کمتر از میانگین شهر یعنی پایین‌تر از ۳۹.۴ میلیون تومان در هر متر مربع انجام می‌شود. از طرف دیگر متوسط قیمت در ۱۶ منطقه از شهر تهران پایین‌تر از سطح میانگین کلی است. واحدهای ۵۰ تا ۶۰ متر مربع رتبه اول از نظر مساحت را به خود اختصاص می دهد و حدود ۵۴ درصد معاملات در واحدهای کمتر از ۸۰ متر انجام می‌شود. این در حالی است که عمده واحدهای عرضه شده در آگهی‌ها در محدوده شمالی پایتخت و بالاتر از ۸۰ متر مربع هستند. عمده خریدهای بازار مسکن در سه ماهه ابتدای امسال از نوع سرمایه‌گذاری بوده است. اما اتفاق مثبت می‌تواند این باشد که جریان بخر و بفروشی و سفته‌بازی در عین حال که بازار مسکن را مأمنی برای حفظ ارزش دارایی انتخاب کرده، تقاضای بالفعل خرید در سالهای آینده را در محاسبات خود لحاظ کرده است. به دلیل رشد سنگین قیمت خانه در چهار سال اخیر نبض خریدهای مصرفی بسیار کند می‌زند و خریدهای سرمایه‌ای پس از غیبت حدودا یک ساله عمده فضای بازار ملک را از اسفند سال گذشته تا کنون به خود اختصاص داده است.بازار مسکن در ماههای اردیبهشت و خرداد ۱۴۰۱ با دو تغییر معنادار مواجه شد. دو تورم ماهیانه ۶.۱ و ۸.۴ درصد در ماههای دوم و سوم سال جاری گویای آن است که سرمایه‌گذاران با پیش‌فرض انتظارات تورمی، افزایش تورم، رکود بازارهای رقیب و افت بورس، بازار ملک را برای حفظ ارزش دارایی خود انتخاب کرده‌اند. با این حال چشم‌انداز خود را معطوف به دوره رونق خریدهای مصرفی در آینده قرار داده و سرمایه خود را به خرید آپارتمان‌هایی متناسب با الگوی مصرف اختصاص داده‌اند.خرداد امسال دو رکورد در بازار املاک پایتخت به ثبت رسید. نخستین رکورد به رسیدن متوسط قیمت به ۳۹.۴ میلیون تومان در هر متر مربع مربوط می‌شود که رقمی بی‌سابقه محسوب می‌شود. اتفاق دیگر رسیدن تعداد معاملات به حد نرمال است که در ۴۹ ماه گذشته بی‌سابقه بود. خرداد ۱۴۰۱ حدود ۱۴ هزار قرارداد خرید و فروش خانه در تهران به امضا رسید که در ۴۹ ماه گذشته با چنین حجمی از معاملات مواجه نشده بود.قیمت مسکن در یک ماه ۸.۴ درصد افزایش یافت که بالاترین بازدهی را بین بازارهای سکه، دلار و سهام به خود اختصاص داد رشد سالیانه قیمت مسکن نیز ۳۲.۸ درصد به ثبت رسید. البته تورم عمومی در هر دو شاخص ماهیانه و سالیانه به ترتیب با ثبت رکورد ۱۲ درصد و ۵۲ درصد، بالاتر از تورم بازار مسکن قرار گرفت. شرایط فعلی گویای آن است که برخلاف دهه‌های گذشته، بازار مسکن به سرعت خود را با تحولات اقتصادی وفق می‌دهد. از طرف دیگر نرخ رشد واقعی قیمت مسکن، منفی است. بدین معنا که قیمت اسمی مسکن حدود ۳۳ درصد رشد کرده اما قیمت واقعی آن ۱۹ درصد کاهش یافته است.

تقسیم ۱۵۹۰ ریال سود هر سهم در مجمع عمومی عادی کچاد

مجمع عمومی عادی سالیانه صاحبان سهام شرکت معدنی و صنعتی چادرملو با حضور بیش از ۸۴ درصد از سهامداران روز شنبه ۱۸تیر ماه سال ۱۴۰۱ در محل سالن تلاش، برگزار شد.در این جلسه پس از انتخاب آقای محمد ابراهیم راعی عزآبادی نماینده شرکت گروه مدیریت سرمایه گذاری امید، بعنوان رئیس مجمع و ناظرین آقایان مرتضی شبانی نماینده شرکت سرمایه گذاری توسعه معادن و فلزات و محمد خزائی نماینده شرکتهای سرمایه گذاری سهام عدالت،خانم حسینی نماینده سازمان بورس و اوراق بهادار و بازرس قانونی شرکت، مهندس ناصر تقی زاده بعنوان دبیر مجمع و مدیر عامل شرکت، گزارشی از عملکرد و برنامه های اجرایی شامل عملیات استخراج ، تولید و فروش محصولات و طرح ها و برنامه های سال جاری شرکت به اطلاع حاضران رساند و تصمیمات ذیل اتخاذ و مورد تصویب قرار گرفت.

۱- در خصوص عملکرد هیأت مدیره، صورتهای مالی تلفیقی گروه و شرکت اصلی مشتمل بر سود و زیان، صورت وضعیت مالی ، صورت تغییرات در حقوق مالکان ، صورت جریان های نقدی و یادداشتهای توضیحی پیوست آن برای سال مالی منتهی به ۱۴۰۰/۱۲/۲۹قرائت و مجمع پس از استماع توضیحات هیات مدیره و بازرس قانونی و پس از بحث و تبادل نظر سهامداران در خصوص موضوعات مطروحه به اتفاق آرا ضمن تائید عملکرد هیات مدیره ، صورتهای مالی و یادداشت های پیوست آن برای سال مالی منتهی به ۱۴۰۱/۱۲/۳۰ را تصویب نمود.

۲- معاملات مشمول ماده ۱۲۹ اصلاحیه قانون تجارت مورد تائید و تنفیذ قرار گرفت

۳- در ارتباط با تقسیم سود سال مالی منتهی به ۱۴۰۰/۱۲/۲۹ مقرر گردید از مبلغ ۲۶۹ هزارو ۴۷۶ میلیارد ریال کل سود شرکت در سال ۱۴۰۰ ، به میزان ۷۰ درصد آن معادل ۱۵۹۰ ریال به ازای هر سهم تقسیم گردد

۴ - موسسه حسابرسی وانیا نیک تدبیر به عنوان حسابرس و بازرس اصلی و موسسه حسابرسی دش و همکاران به عنوان بازرس علی البدل برای سال مالی منتهی به ۱۴۰۱/۱۲/۳۰ انتخاب و قبولی سمت خود را اعلام نمود. تعیین حق الزحمه بازرسان به هیأت مدیره تفویض گردید.

۵ - روزنامه دنیای اقتصاد و جهان صنعت جهت درج آگهی های شرکت تعیین گردید

۶ - حق حضور و پاداش هیات مدیره برای سال مالی ۱۴۰۰ مبلغ ۱۰ میلیارد ریال تعین شد که بر اساس مصوبه مجمع در وجه اشخاص حقوقی هیات مدیره واریز می گردد.

۷ - مجمع مراتب تقدیر خود را از زحمات هیأت مدیره و کلیه کارکنان شرکت اعلام نمود و به نحو مقتضی از زحمات کارکنان ذیربط تقدیر به عمل آورد.

بر اساس همین گزارش مهندس ناصر تقی زاده مدیر عامل چادرملو در سخنرانی آغازین این جلسه با موفق ارزیابی کردن عملکرد هیات مدیره در سال ۱۴۰۰و کسب توفیقاتِ فراتر از برنامه که آثار آن در صورتهای مالی ، گزارش عملکرد هیات مدیره و گزارش تفسیری مدیریت به طور مفصل برای سهامداران محترم تشریح گردیده است گفت : اعتقاد داریم ، رهنمودها و همراهی صاحبان محترم سهام و سیاستهای متخذه توسط هیات مدیره ، موجب شده است که این شرکت در سال ۱۴۰۰، چون گذشته نقش خود را در زمینه تأمین مواد اولیهٔ صنایع فولاد ایفاء، و در جهت پیشبردِ اهداف اقتصادی و صنعتی کشور گامهای مؤثری بردارد.وی عمده ترین اقدامات سال گذشته شرکت را ، اجرای برنامه هایاستخراج و تولیدِ محصولات ، فراتر از برنامه، استفاده مناسب و بهینه مصارف انرژی (برق، آب و گاز) در مجتمع های معدنی و صنعتی شرکت، استفاده حداکثری ازظرفیت ساخت داخلِ لوازم، تجهیزات و قطعات یدکیِ مصرفی در مجتمع هایِ تولیدی، عنوان کرد و گفت : تمامیِ این عوامل موجب سودآوری خوب شرکت گردیده است .

مدیر عامل چادرملو در ادامه به طرح های در دست اقدام شرکت در دورنمای توسعه خود خود اشاره کرده و مهمترین این طرح ها را :

* مشارکت در بهره برداری از معدن سنگ آهن آریز (D19)
* مشارکت در ساخت کارخانه فرآوری و تولیدکنسانتره آهن به ظرفیت ۴ میلیون تن در سال در بهاباد
* ساخت کارخانه گندله سازی شماره ۲ به ظرفیت ۵ ملیون تن
* ساخت کارخانه احیای مستقیم مگامدول با ظرفیت تولید ۲/۲ میلیون تن آهن اسفنجی در اردکان
* ساخت کارخانه تولید فرو آلیاژها به ظرفیت ۶۵ هزار تن
* مشارکت در ساخت کارخانه گندله سازی با ظرفیت ۴ میلیون تن در بهاباد
* مشارکت در ساخت کارخانه احیای مستقیم به ظرفیت ۱/۲ میلیون تن آهن اسفنجی در استان اردبیل
* مشارکت درساخت ۲ کارخانه تولید اسلب و ورق آلیاژی به ظرفیت ۴ میلیون تن
* ساخت کارخانه تولید انواع آجر و اجرام نسوز با ظرفیت ۱۴۰ هزار تن.
* ساخت ۲ واحد نیروگاه سیکل ترکیبی ۵۴۶ مگاواتی
* ساخت ۲ واحد نیروگاه خورشیدی ۱۰ مگاواتی و یک نیروگاه ۱۰۰ مگاواتی خورشیدی
* مشارکت در تکمیل طرح نیمه تمام تولید شمش فولادی به ظرفیت ۶۰۰ هزار تن در سرمد ابرکوه
* مشارکت در واحد احیای مستقیم سرمد ابرکوه با ظرفیت ۱ میلیون و ۵۰۰هزار تن در سال
* مشارکت در تکمیل کارخانه تولید کلاف فولادی سرمد ابرکوه با ظرفیت ۴۵۰ هزار تن در سال
* مشارکت در کارخانه بازیافت سرباره در مجتمع صنعتی چادرملو به ظرفیت ۱۰۰ هزارتن
* مشارکت در کارخانه بازیافت کنسانتره به ظرفیت ۱۰۰ هزارتن در فاز اول و افزایش تا ۵۰۰ هزارتن
* مشارکت در پروژه های فولادی در جنوب کشور

و ساخت کارخانه تولید ممبران های تصفیه آب به ظرفیت ۵۰ هزار عدد در سال .

همچنین مجمع عمومی فوق العاده شرکت معدنی و صنعتی چادرملو (سهامی عام) نیز برای اصلاح مواد ۱۹ و ۴۲ اساسنامه شرکت بر اساس اساسنامه نمونه سازمان بورس برگزار شد که به تصویب سهامداران رسید .

گفتنی های مجمع کچاد: تقدیر و تشکر مدیر عامل چادرملو از مردم نجیب اردکان، بهاباد و یزد بخاطر حمایت ها و صبوری در مقابل برخی نارسایی ها . تاکید مهندس تقی زاده بر وظیفه دانستن حل مشکلات مناطق حوزه فعالیت شرکت و نگاه انسانی داشتن به نیازهای و کمبودهای مناطق محروم در قالب مسئولیت اجتماعی که بخاطر این مواظع، بارها مورد تشویق حاضران قرار گرفت و همچنین تقدیر و تکریم خاص از سهامداران عمده و تمامی سهامداران حقیقی که همواره حامی طرح ها و برنامه های شرکت معدنی و صنعتی چادرملو بوده اند .

گزیده خبر

در سه ماهه نخست امسال رقم خورد

تولید بیش از یک میلیارد و ۷۵۰ میلیون کیلووات ساعت انرژی در نیروگاه شهید مفتح

به گزارش روابط عمومی شـــرکت مدیریت تولید برق شهید مفتح و به نقل از معاونت تولید نیروگاه همدان، در سه ماهه نخست امسال بیش از یک میلیارد و ۷۵۰ میلیون کیلووات ســـاعت انرژی الکتریکی در نیروگاه شهید مفتح تولید شده است.پژمان اختری ضمن اعلام این خبر اظهار داشت: تعمیرات واحدهای این مجموعه در اواسط اردیبهشت ماه و در موعد مقرر به پایان رسید و هر ۴ واحد بخار با حداکثر ظرفیت هزار مگاوات هم اکنون در مدار تولید قرار دارند.معاون تولید نیروگاه با اشاره به آمادگی کامل نیروگاه شهید مفتح برای تولید پایدار انرژی در پیک تابستان افزود: با تمام توان تـــلاش خواهیم کرد خللی در تولید انـــرژی در نیروگاه به وجود نیاید تا بتوانیم با همکاری خوب مردم عزیز کشـــورمان روزهای گرم ســـال را با موفقیت پشت سر بگذاریم.

وزیر نیرو در شورای اداری کردستان:

همت دولت و وزارت نیرو خاتمه طرح‌های نیمه تمام این استان است

جلسه شورای اداری کردستان به ریاست رئیس جمهور و بـــا حضور وزیـــر نیرو، نمایندگان مـــردم در مجلس شورای اســـلامی، استاندار، مدیران عامل صنعت آب و برق، مدیران اســـتانی و فرمانداران در محل سالن فجر سنندج، برگزار شد.به گزارش روابط عمومی شرکت آب منطقه‌ای کردســـتان، همزمان با بیست و هفتمین سفر استانی رئیس جمهور، دکتر محرابیان و هیئت همراه باتفاق مدیران عامل صنعت آب و برق کردستان روز جمعه ۱۷ تیر ماه ۱۴۰۱ از تعدادی پروژه آبی شهرســـتان سنندج بازدید و در جلسه شورای اداری استان حضور یافتند.دکتر محرابیان در بدو ورود پس از تشکیل جلسه با حضور مدیران عامل صنعت آب و برق کردستان از تصفیه خانه فاضلاب شهرستان سنندج بازدید و در جریان روند فعالیت تصفیه خانه و پروژه ارتقای آن قرار گرفت.وزیر نیرو در ادامه ســـفر به کردســـتان از آخرین وضعیت اجرای طرح سامانه خط انتقال آب از سد آزاد به تصفیه خانه آب سنندج بازدید بعمل آورد و در جریان جزئیات اقدامات قرار گرفت.

معاون سازمان و رئیس حراست شرکت ملی گاز ایران گفت:

شفافیت در تمام امور را مدنظر داریم

حسین علیزاده گفت: شفافیت در تمام امور را مدنظر داریم و با همین رویکرد شرکت ملی گاز ایران باید در طراحی سیســـتم های حفاظت الکترونیکی و مقابلع با فساد الگویی برای تمام کشـــور باشد.به گزارش روابط عمومی شرکت ملی گاز ایران، معاون سازمان و رئیس حراست شرکت ملی گاز ایران با حضور در مراسم اختتامیه دوره آموزشی طراحی سیستم های الکترونیکی با رویکرد تجهیزات اکتیو و پسیو که به مدت سه روز در استان اردبیل برگزار شد؛ بهره گیری از توان علمی نیروهای متخصص و متعهد را زمینه ســـاز رشد و بالندگی در عرصه هوشمند سازی سیستم های حفاظتی برشـــمرد و افزود: طی سالهای اخیر با ارتقاء توان حفاظتی از تاسیسات و اماکن شرکت ملی گاز ایران در بسیاری از شاخصها عملکرد مناسبی داشته ایم و امروز حفاظت الکترونیکی از تاسیسات گام بزرگی در دستیابی به شفافیت و مقابله با فســـاد در سازمان می باشد.وی ضرورت نگاه نو به سیستم های حفاظتی را نیاز امروز صنعت گاز عنوان نمود .

در اقدامی کم نظیر صورت گرفت؛

نصب و راه اندازی بزرگترین ترانسفورماتور قدرت سه فاز یکپارچه ایران

دکتر موسوی تاکامی، مدیر عامل شرکت برق منطقه ای مازندران و گلســـتان در آیین بارگیری از بزرگترین ترانسفورماتور قدرت ســـه فاز یکپارچه ایران در پست ۴۰۰/۲۳۰ کیلوولت ناریوران شـــرکت برق منطقه ای مازندران و گلســـتان، همزمان با دهه امامت و ولایت، این اقدام را پرقدرت ترین اقدام عملی این شـــرکت در دهه اخیر توصیف کرد و گفت: با نصب ترانســـفورماتور ۴۰۰/۲۳۰ با ظرفیت ۳۸۵ مگاولت آمپر همراه با فیدرها و تابلوهای کنترل و حفاظت مرتبط ظرف ســـه ماه گذشته، مشکل افت ولتاژ مناطق وســـیعی از مرکز مازندران از جمله بابل، آمل، بابلسر، محمودآباد و قائمشهر مرتفع شد.وی، عملکرد رله های ریزش بار ولتاژی را یکی از عوامل مهم خاموشی در سال گذشـــته دانست و اعلام کرد: این شرکت در دولت مردمی با تکیه بر توان داخلی، با برنامه ریزی دقیق و با هدف بهره گیری از حداقل منابع و انتفاع رســـانی حداکثر در قالب اندیشه و استفاده از نیروی متخصص، توانست این ترانســـفورماتورغول پیکر ســـنگین وزن را که بالغ بر ۲۱۰ تن وزن دارد را با احداث چندین کنارگذر روی رودخانه های اســـتان مازندران که امکان عبور این ترانســـفورتور از روی پل های موجود به سبب سنگینی و وزن زیاد میسور نبود، از فروردین ماه به ســـمت محل پست حمل و در ماه گذشته به روی ریل ترانسفورماتور انتقال داد.

شهردار رشت :

ضرورت تقویت توان لجستیک شهرداری‌ها – تشریح اقدامات مدیریت پسماند

محمدپور-گیلان؛ ســـید امیر حسین علوی شهردار رشت در نشست شهرداران مراکز اســـتان که با حضور احمد وحیدی وزیر کشـــور در وزارت کشـــور برگزار گردید، نسبت به ضرورت تقویت توان لجستیک شهرداریها تاکید کرد و اقدامات مدیریت پسماند را تشریح نمود.نشست شهرداران مراکز استان با سخنرانی احمد وحیدی وزیر کشـــور و با حضور مهدی جمالی نژاد معاون عمران و توسعه امور شهری و روستایی وزیر کشور و رئیس سازمان شهرداری‌ها و دهیاری‌های کشور، علیرضا زاکانی شـــهردار تهران، سید امیر حســـین علوی شهردار رشت و دیگر شـــهرداران در وزارت کشور برگزار شد.احمد وحیدی وزیر کشور در این نشست حفظ هویت شـــهری را رسالت مهم شـــهرداران در عصر امروز ذکر کرد و اظهار داشـــت: شهرداران باید از ساخت و سازهای بی‌رویه و ناهمگون با فرهنگ بومی و محلـــی که اثرات نامطلوبی بر فرهنگ شـــهری بر جای می‌گذارد، ممانعت به عمل آورند.

بغداد:

بدهی گازی به ایران نداریم

سرپرســـت وزارت برق عراق با بیان اینکه انتظار می رود روند صادرات گاز ایران به عراق بهبود یابد تاکید کرد که این کشور تمامـــی بدهی های قبلی خود به ایران در خصوص واردات گاز را پرداخت کرده اســـت.به گزارش ایســـنا به نقل از خبرگزاری رسمی عراق (واع)، عادل کریم، سرپرست وزارت برق این کشور در اظهاراتی با اشـــاره به افزایش تولید برق در این کشور گفت که با توجه به توافقات انجام شـــده با وزیر نیرو ایران انتظار می رود که روند صادرات گاز ایران به عراق بهتر شـــود.وی با بیان اینکه شـــهروند عراقی امروز احساس می کند که وضعیت برق بهبود یافته اســـت تاکید کرد: یک میلیارد و ۶۴۹ میلیون دلار به عنوان بدهی گازی به ایران پرداخت کردیم.کریم خاطرنشان کرد که تمام بدهی های قبلی ما به ایران پرداخت شد و اکنون پول واردات گاز از ایران را به طور ماهیانه به این کشور پرداخت می کنیم.سرپرســـت وزارت برق عراق همچنین گفت که ایران روزانه ۲۴۰ متر مکعب گاز به عراق صادر می کند.پیش از این نیز احمد موسی، سخنگوی وزارت برق عراق در اظهاراتی گفت: میزان تولید انرژی در عراق اکنون تقریبا روزانه ۲۰ هزار مگاوات اســـت و این میزان همچنان نیازهای عراق را برآورده نمی کند و ما همچنـــان منتظر افزایش واردات گاز بـــرای افزایش تولید هستیم. عراق تمام مبلغ بدهی های معوقه را به ایران پرداخت کـــرد و به طـــرف ایرانی اعلام کردیم که مـــا روزانه به ۵۰ الی ۵۵ میلیون متر مکعب گاز نیاز داریم اما میزان رســـیده به ما اکنون ۴۰ میلیون متر مکعب است و به محض این که واردات گاز افزایش یابد وارد مدار نیروگاه‌های تولید برق خواهد شد و تولید ما بالا خواهد رفت.سخنگوی برق عراق خاطرنشان کرد: اگر ایران روزانه بالاتر از ۵۰ میلیون متر مکعب گاز به ما بدهد تولید ما روزانه به ۲۴ هزار مگا وات خواهد رســـید و ما منتظر این امر هستیم، ما تماس های مداومی با وزارت انرژی ایران در این زمینه داریم.احمد موسی همچنین اعلام کرده بود: وزارت برق عراق تماس‌هایی در خصوص افزایش صادارت گاز ایران به این کشـــور به منظور فعال کردن نیروگاه های تولید انرژی با طرف ایرانی دارد و اکنون میزان صادرات افزایش یافته است و به روزانه ۴۰ میلیون متر مکعب رسیده است. عراق رایزنی‌هایی با طرف ایرانی در راستای افزایش تدریجی صادرات گاز دارد.

برای ورود به بازار ال‌ان‌جی فقط ۱۰ سال وقت داریم

خطر واردات گاز در کمین ایران

تحلیلگر موســـســـه بین‌المللی کپلر گفت: صنعت بالادستی کشـــور به حدود ۱۳۰ میلیارد دلار سرمایه‌گذاری نیاز دارد که شـــرکت‌های ایرانی فقط بخش اندکـــی از این میزان را می‌تواننـــد تامین کنند.همایون فلکشـــاهی در گفت‌وگو با خبرنگار اقتصـــادی ایلنا، دربـــاره قراردادهای جدید گازی قطر با شرکت‌های بین‌المللی و تاثیر این حجم از توسعه بر میادین و بازارهای احتمالی ایران اظهار داشت: قطر توسعه میدان مشترک پارس‌جنوبی که در بخش قطری به نام گنبد شمالی شناخته است را ده ســـال قبل از ایران شروع کرده است. اولین فازهایی که قطر به بهره‌برداری رساند فازهایی هســـتند که روی مرز آبی میان دو کشـــور قرار گرفته‌اند، بنابراین توســـعه فازهای جدید در قطر نزدیک به مرز ایران نیستند و در جنوب و شرق این میدان انجام می‌شوند. این به معنای این اســـت که توسعه فازهای جدید گنبد شمالی به بخش ایرانی میدان صدمه نمی‌زند، چون کاهش فشـــار مخزنـــی که در پارس جنوبی مشـــاهده می‌کنیم ربطی به فازهای نزدیک ایران دارد.

تمایل شرکت‌های خارجی برای همکاری گازی با ایران

وی با بیان اینکه حضور شـــرکت‌های بزرگ خارجی در قطر اهمیت خاصی برای آینده توســـعه ال‌ان‌جی در ایران ندارد، افزود: بحران جنگ روســـیه و اوکراین تقاضا ال‌ان‌جی جهان را برای بلندمدت افزایش می‌دهد و اگر ایران بتواند وارد بازار ال‌ان‌جی شود، بدون شک شرکت‌های خارجی مانند توتال و انی تمایل به همکاری با ایران نیز خواهند داشت.

۹۳٪ تکنولوژی مایع کردن گاز در دست آمریکایی‌هاست

تحلیلگر موســـســـه بین‌المللی کپلر تاکید کرد: مشکل اساسی ایران؛ مشکل سیاسی است. تا زمانی‌که تحریم‌های آمریکا علیه ایران برداشته نشوند، ایران فرصت وارد شدن به بازار ال‌ان‌جی را نخواهد داشت. این به علت این است که حدود ۹۳٪ تکنولوژی مایع کردن گاز طبیعی در دســـت شرکت‌های آمریکایی و ۷٪ باقیمانده در دست شرکت Linde آلمان است. بنابراین ایران برای توسعه پروژه ال‌ان‌جی به برداشتن تحریم‌ها نیاز دارد.

برای ورود به بازار ال‌ان‌جی فقط ۱۰ سال وقت داریم

وی خاطرنشـــان کرد: در هر حال باید فرصت‌سوزی بالاخره به اتمام برســـد. بازار ال‌ان‌جی در ده سال آینده رشد قابل توجهی خواهد داشـــت، اما در عین حال کشـــورهای مصرف‌کننده گاز طبیعی و واردکنندگان ال‌ان‌جی از جمله اروپا و آســـیای غربی به سمت انرژی‌های تجدیدپذیر می‌روند و رشد بازار ال‌ان‌جی تا ابد پایدار نخواهد ماند.

خطر واردات گاز در کمین ایران

فلکشاهی یادآور شد: اما مشکل اساسی دیگر گاز در ایران، رشد تقاضای داخلی اســـت که خیلی کلان است، اگر سیاست‌های اقتصادی لازم تصویب و عملی نشـــوند به سمت فاجعه انرژی خواهیم رفت و امکان اینکه ایران به واردکننده گاز تبدیل شود از اینکه به عنوان صادرکننده وارد بازار ال‌ان‌جی شـــود، بیشتر خواهد بود.

بالادست نفت به ۱۳۰ میلیارد دلار سرمایه‌گذاری نیاز دارد

وی با اشـــاره به لزوم و یا عدم لزوم حضور شرکت‌های خارجی برای توسعه میادین گازی گفت: برای توسعه اولیه یعنی اکتشاف و تولید نیاز ویژه‌ای به شرکت‌های خارجی نیست. شرکت‌های ایرانی در دهه‌های اخیر توانسته‌اند توانایی فنی و کیفیت خدمات خود را افزایش بدهند، اما بعضی اقدامات ویژه نیاز به دسترسی به تکنولوژی روز دارد، از جمله نگهداشتن تولید در میدان پارس جنوبی و مایع کردن گاز طبیعی. همچنین ایران از لحاظ سرمایه و نگهداشـــت تولید و توســـعه میادین جدید به سرمایه‌گذاری عظیـــم نیاز دارد و این حجم ضروری ســـرمایه‌گذاری از طریق شرکت‌های خارجی می‌تواند تامین شود. بعبارت دیگر صنعت بالادستی کشور به حدود ۱۳۰ میلیارد دلار سرمایه‌گذاری نیاز دارد که شرکت‌های ایرانی فقط یک بخش اندکی از این میزان را می‌توانند تامین کنند.

روند افزایشی قیمت نفت دوام نیاورد

قیمت نفت در معاملات پرنوســـان روز دوشـــنبه تحت تاثیر نگرانیها نسبت به بروز رکود و محدودیتهای کرونایی چین که مسئله محدودیت عرضه را تحت الشعاع قرار داد، حدود یک دلار کاهش پیدا کرد و روند رشـــد معاملات جمعه را معکوس کرد. به گزارش ایســـنا، بهای معاملات نفت برنت با ۸۲ سنت معادل ۰.۸ درصد کاهش، به ۱۰۶ دلار و ۲۰ سنت در هر بشکه رسید. نفت برنت روز جمعه ۲.۳ درصد صعود کرده بود. بهای معاملات وســـت تگزاس اینترمدیت آمریکا با یک دلار و چهار سنت معادل یک درصد کاهش، به ۱۰۳ دلار و ۷۵ ســـنت در هر بشـــکه رســـید و رشد دو درصـــد روز جمعه را کمرنگ کرد.حجم معامـــلات روز جاری به دلیل تعطیلات عمومی در بخشـــهایی از آسیای جنوب شرقی از جمله سنگاپور که قطب معاملات نفت اســـت، اندک بود.هر دو شاخص هفته گذشته پس از این که نگرانی از افزایش نرخهای بهره که خطر بروز رکود و افت تقاضا برای نفت را در پی دارد، بر بازار حاکم شد، به کاهش هفتگی تن دادند.تحلیلگران گروه بانکی ANZ Research در یادداشتی نوشتند: قراردادهای خرید معاملات وست تگزاس اینترمدیت اکنون در پایینترین حد از مارس ســـال ۲۰۲۰ قرار دارد که تقاضا در اوج پاندمی کووید ۱۹ ریزش کرده بود. این وضعیت با وجود سیگنالهایی از کمبود عرضه، ایجاد شده است.هر دو شاخص در ابتدای معاملات روز دوشنبه ابتدا کاهش پیدا کردند، سپس صعودی شدند و دوباره مســـیر کاهشـــی را در پیش گرفتند.آمار ۱۰ ژوییه درباره آمار ابتلا به کووید ۱۹ در چین نشان داد موارد ابتلا نسبت به روز قبل افزایش پیدا کرده است. نگرانیها نسبت به احتمال قرنطینه گسترده‌تر پس از شیوع سویه جدیدی از اومیکرون در شانگهای، به قوت خود باقی اســـت.در بخش عرضه، بـــازار نگران برنامه‌های غرب برای تعیین ســـقف روی قیمت نفت روسیه است. ولادیمیر پوتین، رئیس جمهور روسیه هشدار داده است تحریمهای بیشتر به تبعات فاجعه آمیزی در بازار انرژی جهانی ختم می شـــود.یک عامل مهم دیگری که معامله‌گران به نظاره آن نشسته اند، تعمیرات خط لوله نورد استریم ۱ است که بزرگترین خط لوله انتقال گاز روسیه به آلمان است.

صنعت فرانسه از گاز به نفت روی آورد

شـــرکت‌های انرژی‌بر فرانســـه برای اجتناب از اختلال بیشتر در تامین گاز، به برنامه‌های اضطراری خود سرعت بخشیده و در تاسیساتشان تغییراتی داده‌اند تا به جای گاز، با نفت کار کنند.به گزارش ایسنا، مدیران ارشد فرانسوی متعددی که هفته جاری در یک کنفرانس اقتصادی و تجاری در جنوب فرانســـه حضور پیدا کرده بودند، گفتند: برای خاموشـــی‌های احتمالی آماده می‌شـــوند.فلوران منگو، رئیس شرکت میشلن که یکی از بزرگترین تولیدکنندگان تایر در جهان اســـت، گفت: آنچه انجام دادیم، تبدیل دیگ‌ها بود تا بتوانند با گاز یا نفت کار کنند و اگر لازم باشد، حتی می‌توانیم از زغال‌سنگ استفاده کنیم. هدف از این کار، اجتناب از تعطیلی کارخانه در صورت بروز کمبود در تامین گاز است. وی افـــزود: کمبود گاز در اروپا محتمل اســـت و نفت می‌تواند به عنوان یک گزینه جایگزین، استفاده شود.رئیس شرکت میشلن گفت: چند روز طول می‌کشد تا تولید تایر در یک کارخانه آغاز شود؛ از این رو، حفظ مداوم تامین انرژی ضروری است.روســـیه در ژوئن، جریان گاز از طریق خط لوله نورد استریم ۱ که مسیر اصلـــی برای انتقال گاز طبیعی به غرب اروپاســـت را به ۴۰ درصد ظرفیت این مســـیر، کاهش داد. سیاستمداران و صنعت نگران محدودیت بیشتر عرضه گاز از سوی روسیه به دلیل ادامه جنگ در اوکراین هستند.در سراسر اروپا، صنعت به سوخت آلاینده‌تر از گاز روی آورده تا با افزایش هزینه‌های فعالیت اقتصادی و قیمتهای انرژی مقابله کند و اهداف بلندمدت استفاده از سوخت پاک و صفر کردن آلایندگی، در اولویت پایین‌تری قرار گرفته است.برونو لومر، وزیر دارایی فرانسه به مدیران شرکتهای فرانسوی حاضر در این کنفرانس گفت: آماده نشدن برای کمبود احتمالی گاز، غیرمسئولانه خواهد بود. بیایید برای قطع عرضه گاز روسیه، آماده شـــویم. اکنون این محتمل‌ترین سناریو است.فرانسه برای تولید حدود ۷۰ درصد از برق خود، به نیروی هســـته ای متکی است و در نتیجه در مقایسه با آلمان، وابستگی کمتری به گاز روسیه دارد.

شرکت پالایش نفت اصفهان برای ۵۰ میلیون سهامدار خود آینده خوبی ترسیم کرده است

نایب رئیـــس هیئت‌مدیره ســـازمان بـــورس و اوراق بهادار کشـــور در بازدید از پالایشـــگاه اصفهان و دیدار با مدیرعامل این شرکت، با اشاره به این که پالایشگاه اصفهان ۵۰ میلیون سهامدار دارد، گفت: ارزش افزوده و زنجیـــره ارزش این ســـهام در راهبردهای پیش رو و گام‌های آینده در پالایشـــگاه اصفهان به خوبی تبیین شده است.محسن خدابخشی اعتماد به متخصصان داخلی درحوزه تولید کاتالیســـت‌ها و بازگشت سرمایه و بی‌نیازی کشور از واردات بعضی از قطعات پالایشگاهی را در این شرکت قابل تحسین دانست.مدیرعامل شرکت پالایش نفت اصفهان نیز در این بازدید اظهار داشت: وفق چشم انداز پالایشگاه تا سال ۱۴۰۵ ، شرکت پالایـــش نفت اصفهان به هلدینگ موفـــق پتروپالایش با تحقق بالاترین ضریب پیچیدگی در منطقه تبدیل خواهد شـــد. در این راســـتا نیز با اجرای ۴۳ ابرپروژه بسیار مطلوب عمل کرده است. در این مسیر به دنبال اجرای طرح‌های بهینه سازی در حال اجرا، ضریب پیچیدگی بالای ۱۲ محقق خواهد شد.محســـن قدیری توسعه پایدار و متوازن را مهمترین رویکرد این شرکت دانست و تصریح کرد: پالایشگاه اصفهان ۲۵ درصد فرآورده‌های نفتی مورد نیاز کشور را تأمین می‌کند و به‌عنوان تامین کننده خوراک پنج شرکت بزرگ تولیدی همچون خوراک شرکت‌های پتروشیمی اراک، پتروشیمی اصفهان، نفت جی، صنایع شیمیایی ایران و نفت سپاهان، نقش مهمی را در اقتصاد کشور ایفا می‌کند.معاون اقتصادی و بازرگانی شرکت پالایش نفت اصفهان نیز در این بازدید به تشریح مشکلات پیش روی شرکت پرداخت.خدابخشی نیز در جهت ارائه راهکار رفع معضلات مطالبی عنوان کرد.

درخواست ژاپن از مردم برای کاهش مصرف گاز

ژاپن در پی ریســـک اختلال عرضه گاز روســـیه، ممکن است از مصرف کنندگان عادی و شرکت‌ها بخواهد مصرف گاز طبیعی را کاهش دهند. به گزارش ایســـنا، روزنامه نیک‌کی بدون اشـــاره به منبع آگاه خود در گزارشی نوشت: وزارت بازرگانی ژاپن چارچوبی را ایجاد خواهد کرد که به این وزارتخانه اجازه می‌دهد هنگام کمبود گاز، از شـــرکتهای بزرگ بخواهد مصرف گاز را کاهش دهند. دولت ژاپن ابتدا از مصرف کنندگان عادی و شـــرکتها خواهد خواســـت در مصرف گاز تـــا حد امکان صرفه جویی کنند و اگر این درخواســـت برای اجتناب از کمبود عرضه کافی نباشد، اهداف محافظه کارانه مشـــخصی را دنبال خواهد کرد. جزئیات این چارچوب پیش از این که تقاضای زمســـتانی برای گاز افزایش پیدا کند، در یک هیات وزارت بازرگانی مورد بحث و بررســـی قرار می‌گیرد. تحولات اخیر پس از اقدام جدید روســـیه در به دســـت گرفتن کنترل کامل پروژه LNG ســـاخالین ۲ روی داده است. روسیه کنترل این پروژه که شـــرکتهای خارجی از جمله شرکتهای ژاپنی سهامداران آن هستند را به یک شـــرکت دولتی جدید منتقل کرده است. دولت ژاپن پیش از این هم از شـــهروندانش خواسته بود در حفظ نیرو کمک کنند و از آنجا که تامین برق در تابستان و زمستان امسال دچار محدودیت می‌شود، در مصرف برق صرفه‌جویی کنند.خروج از پروژه‌های LNG روســـیه، ژاپن را ناچار خواهد کرد گاز مورد نیاز خود را از بازار معاملات نقدی تامین کند.

آگهی ابلاغ کارگاه / شرکت خدماتی عمران بوشهر

باتوجه به درخواست بازنشستگی پیش از موعد آقای عباسعلی حاجیان در کارهای سخت و زیان آور که در جلسه کمیته بدوی استانی مورخ ۱۴۰۰/۱۰/۱ این اداره کل مطرح شده ، شغل کارگر خدماتی از تاریخ ۸۴/۱/۱ لغایت ۸۸/۱۲/۲۹ مورد تایید قرار گرفته است. لذا مطابق با تبصره ۵ ماده ۸ تصویب نامه هیئت محترم وزیران، رأی مذکور ظرف مدت ۱۵ روز اداری از تاریخ ابلاغ نامه با ارائه تقاضای کتبی (فرم شماره ۴) قابل تجدید نظر خواهی می باشد و در غیر این صورت رأی مذکور قطعی و لازم الاجراست.
اداره کل تعاون ، کار و رفاه اجتماعی استان بوشهر

آگهی ابلاغ کارگاه / شرکت خدماتی برادران

باتوجه به درخواست بازنشستگی پیش از موعد آقای عباسعلی حاجیان در کارهای سخت و زیان آور که در جلسه کمیته بدوی استانی مورخ ۱۴۰۰/۱۰/۱ این اداره کل مطرح شده ، شغل کارگر خدماتی از تاریخ ۷۹/۲/۱ لغایت ۷۹/۱۲/۳۰ مورد تایید قرار گرفته است. لذا مطابق با تبصره ۵ ماده ۸ تصویب نامه هیئت محترم وزیران، رأی مذکور ظرف مدت ۱۵ روز اداری از تاریخ ابلاغ نامه با ارائه تقاضای کتبی (فرم شماره ۴) قابل تجدید نظر خواهی می باشد و در غیر این صورت رأی مذکور قطعی و لازم الاجراست.
اداره کل تعاون ، کار و رفاه اجتماعی استان بوشهر

آگهی ابلاغ کارگاه / شرکت سهنددشتستان

باتوجه به درخواست بازنشستگی پیش از موعد آقای عباسعلی حاجیان در کارهای سخت و زیان آور که در جلسه کمیته بدوی استانی مورخ ۱۴۰۰/۱۰/۱ این اداره کل مطرح شده ، شغل کارگر خدماتی از تاریخ ۸۱/۲/۱ لغایت ۸۱/۴/۳۱ و از تاریخ ۸۰/۱/۱ لغایت ۸۱/۱/۳۱ مورد تایید قرار گرفته است. لذا مطابق با تبصره ۵ ماده ۸ تصویب نامه هیئت محترم وزیران، رأی مذکور ظرف مدت ۱۵ روز اداری از تاریخ ابلاغ نامه با ارائه تقاضای کتبی (فرم شماره ۴) قابل تجدید نظر خواهی می باشد و در غیر این صورت رأی مذکور قطعی و لازم الاجراست.
اداره کل تعاون ، کار و رفاه اجتماعی استان بوشهر

آگهی ابلاغ کارگاه / شرکت انارستان

باتوجه به درخواست بازنشستگی پیش از موعد آقای عباسعلی حاجیان در کارهای سخت و زیان آور که در جلسه کمیته بدوی استانی مورخ ۱۴۰۰/۱۰/۱ این اداره کل مطرح شده ، شغل کارگر خدماتی از تاریخ ۷۶/۶/۱ لغایت ۷۷/۲/۳۱ مورد تایید قرار گرفته است. لذا مطابق با تبصره ۵ ماده ۸ تصویب نامه هیئت محترم وزیران، رأی مذکور ظرف مدت ۱۵ روز اداری از تاریخ ابلاغ نامه با ارائه تقاضای کتبی (فرم شماره ۴) قابل تجدید نظر خواهی می باشد و در غیر این صورت رأی مذکور قطعی و لازم الاجراست.
اداره کل تعاون ، کار و رفاه اجتماعی استان بوشهر

رئیس خانه صنعت، معدن و تجارت:

نتیجه تفکیک وزارت صمت، بلاتکلیفی صنعتگران است

رئیس خانه صنعت، معدن و تجارت ایران ضمن ابراز مخالفت با تفکیک وزارت صنعت، معدن و تجارت، گفت که نتیجه تفکیک وزارت صمت، تحمیل هزینه سنگین به دولت و مردم و بلاتکلیفی چند ساله صنعتگران است.عبدالوهاب سهل آبادی در گفت‌وگو با ایسنا، با بیان اینکه قرار بود در وزارت صمت دولت کوچک و چابک و به کار مردم سرعت بخشیده شود و همچنین کار صنعتگران تسهیل شود، تصریح کرد: اما هیچ کدام از موارد محقق نشد بلکه هزینه‌ها بیشتر هم شد و همان زمان هم مخالف تغییر بودیم.وی ضمن ابراز مخالفت با تفکیک وزارت صنعت، معدن و تجارت، اظهار کرد: احیای وزارت بازرگانی هزینه‌های سنگینی را برای دولت دارد که در نهایت به مردم تحمیل می‌شود. رئیس خانه صنعت، معدن و تجارت ایران افزود: اگر مدیریت بر توزیع و بازرگانی درست انجام نمی‌شود، دلیل نمی‌شود که فورا دو وزارتخانه را از هم تفکیک کنند. چرا که نتیجه آن حداقل دو تا سه سال بلاتکلیفی صنعتگران است تا هر کسی در جای خود قرار گیرد و مسئولیت بخش‌های مختلف مشخص شود.سهل آبادی در پایان مهم‌ترین مشکل حال حاضر بخش تولید را بلاتکلیفی و نبود امکان برنامه‌ریزی عنوان کرد و گفت: مشکلی که در حال حاضر وجود دارد این است که تولید کنندگان نمی‌دانند چگونه باید برنامه‌ریزی کنند، برای مثال وضعیت صادرات و خرید مواد اولیه را با چه سیاستی دنبال کنند، مشکلات نقل و انتقالات مالی را در ارتباط با روابط خارجی چگونه حل کنند، قیمت ارز واقعا چقدر است و تولیدکنندگان قیمت تمام شده را بر چه اساس تعیین کنند. بنابراین با این شرایط تولید نمی‌توانند برای آینده برنامه ریزی کنند. زمستان تامین گاز مشکل دارد و تابستان برق و نمیدانیم سهم تولید در این تعطیلی‌ها چقدر باید باشد. در مجموع می‌توان گفت مهمترین مشکل تولید این است که یک تولیدکننده به خاطر مسائل سیاسی که اطراف کار تولید قرار گرفته نمی‌تواند برنامه‌ریزی کند.به گزارش ایسنا، وزارت صنعت، معدن و تجارت در سال ۱۳۹۰ با ادغام دو وزارتخانه صنایع و معادن و بازرگانی و در راستای کوچک سازی دولت تشکیل شد، اما بعد از هشت سال مجلس شورای اسلامی در مهرماه سال ۱۳۹۸ با کلیات طرح تشکیل وزارت تجارت و خدمات بازرگانی موافقت کرد. البته در سال ۱۳۹۴ با گذشت چهار سال از ادغام این دو وزارتخانه، احیای مجدد وزارت بازرگانی بر سر زبان‌ها افتاده و دولت قبلی نیز در سال ۱۳۹۶ لایحه‌ای با موضوع انفصال بخش بازرگانی از وزارت صنعت به مجلس برده بود، اما مجلسی‌ها به این طرح روی خوش نشان ندادند.اما در دولت جدید، مجلس پیگیر تفکیک وزارت صمت است و اخیرا رئیس مجلس شورای اسلامی از فرصت دو ماهه مجلس به دولت برای ارسال لایحه به مجلس به منظور تفکیک وزارت صنعت، معدن و تجارت و اصلاح ساختار در این وزارتخانه خبر داده است.

قیمت کالاهای اساسی در یک سال گذشته چقدر تغییر کرد؟

از افزایش ۱۱۵ درصدی لبنیات تا ۳۶۷ درصدی قیمت انواع روغن

بررسی قیمت کالاهای اساسی در ابتدای تیر نسبت به ماه مشابه سال قبل نشان می‌دهد که قیمت کالاها در یک سال گذشته بین هشت (تیرآهن) تا ۳۶۷ (روغن مایع آفتابرگردان معمولی) درصد افزایش یافته است.به گزارش ایسنا، بر اساس گزارش کارگروه رصد و پایش قیمت اقلام اساسی و پر مصرف بازار کشور منتهی به اول تیر که از سوی انجمن ملی حمایت از حقوق مصرف کنندگان منتشر شده، قیمت ۵۲ قلم کالا در ۹ گروه بررسی شده است.

افزایش ۳۹ تا ۱۱۵ درصدی قیمت محصولات پروتئینی

بر اساس این گزارش قیمت گروه محصولات پروتئینی شامل گوشت مرغ، تخم مرغ، گوشت گوسفند و گوساله و گوسفند و گوساله زنده دراول تیرماه امسال نسبت به مدت مشابه سال قبل بین ۳۹ تا ۱۱۵ درصد افزایش یافته است. طی یک سال گذشته قیمت هر کیلو گوشت گوساله با ۶۱ درصد افزایش به حدود ۱۸۷ هزار تومان، هر کیلو گوشت گوسفندی با ۴۲ درصد افزایش به بیش از ۱۸۰ هزار تومان و هر کیلو گوشت مرغ تازه با ۱۰۱ درصد افزایش به ۵۲ هزار و ۴۰۰ تومان رسیده است. همچنین در این مدت قیمت هر کیلو گوساله و گوسفند زنده ۵۷ و ۳۹ درصد افزایش یافته است. اما بیشترین افزایش قیمت در گروه محصولات پروتئینی مربوط به تخم مرغ است که قیمت هر کیلو از آن ۱۱۵ درصد افزایش به حدود ۳۸ هزار تومان رسیده است. گروه لبنیات شامل انواع شیر، پنیر و کره نیز در یک سال گذشته بین ۷۸ تا ۱۵۲ درصد افزایش یافته که بیشترین افزایش مربوط به شیر خام در دامداری به قیمت ۱۲ هزار و ۷۰۰ تومان به ازای هر لیتر بوده است. بر این اساس قیمت هر کیلو شیر پاستوریزه بطری کم چرب و شیر استریل پاکتی نیز به ترتیب با ۹۹ و ۷۸ درصد افزایش نسبت به تیر سال قبل به نزدیک به لیتری ۱۹ هزار و ۵۰۰ و ۲۰ هزار و ۱۰۰ تومان رسیده است. قیمت پنیر ۴۰۰ گرمی و کره ۱۰۰ گرمی پاستوریزه نیز با افزایش ۱۳۳ و ۱۰۵ درصدی طی یک سال گذشته به حدود ۲۱ و ۱۳ هزار تومان رسیده است.

قیمت شکر بیش از ۲ برابر شد

افزایش قیمت گروه قند، شکر و چای نیز طی یک سال گذشته ۲۶ تا ۱۰۲ درصد بوده است. در این مدت قیمت هر کیلو قند ۸۲ درصد، شکر فله ۷۲ درصد، شکر بسته بندی ۱۰۲ درصد و انواع چای بین ۲۶ تا ۳۳ درصد افزایش یافته است. بنابراین در اول تیر امسال قیمت هر کیلو قند به حدود ۳۱ هزار تومان، شکر ۲۶ هزار تومان و چای به ۱۴۲ تا ۱۴۷ هزار تومان رسیده است.

افزایش ۲۴۱ تا ۳۶۷ درصدی قیمت انواع روغن

در این میان از بین انواع روغن، قیمت روغن نیمه جامد ۴.۵ کیلویی با ۲۴۱ درصد افزایش در یک سال گذشته به حدود ۳۴۵ هزار تومان رسیده است. اما قیمت روغن مایع آفتابگردان معمولی و سرخ کردنی ۳۶۷ و ۳۶۳ درصد افزایش یافته و به بیش از ۶۳ هزار تومان رسیده است. بررسی قیمت گروه کالایی غلات و حبوبات شامل انواع برنج، ماکارونی و حبوبات در یک سال گذشته نیز حاکی از افزایش ۲۸ تا ۲۰۱ درصدی قیمت این کالاهاست. بر این اساس برنج ایرانی یعنی هاشمی و طارم با ۱۹۰ و ۲۰۱ درصد افزایش طی این مدت به میانگین ۱۱۰ هزار تومان رسیده، اما این افزایش قیمت در برنج خارجی شامل هندی و پاکستانی کمتر یعنی حدود ۵۸ و ۵۹ درصد بوده و قیمت این دو محصول در تیر ماه امسال به حدود ۳۷ و ۴۰ هزار تومان رسیده است. قیمت ماکارونی ۵۰۰ گرمی نیز با ۱۶۸ درصد افزایش در این مدت به حدود ۱۶ هزار و ۸۰۰ تومان رسیده است.

محدوده قیمت حبوبات

از بین انواع حبوبات نیز در یک سال گذشته قیمت عدس، لوبیا چیتی، نخود و لپه، به ترتیب ۸۴، ۶۸، ۶۴ و ۲۸ درصد افزایش یافته است. به طوری که در ابتدای ماه جاری قیمت انواع حبوبات یاد شده در محدوده ۵۰ تا ۶۲ هزار تومان بوده است. گروه مورد بررسی بعدی در گزارش انجمن ملی حمایت از حقوق مصرف کنندگان میوه، صیفی و مواد غذایی است که طی یک سال گذشته بین ۳۱ تا ۱۴۴ درصد افزایش قیمت داشته‌اند. بیشترین افزایش قیمت در این گروه، در مدت یاد شده مربوط به سیب زمینی است که با افزایش ۱۴۴ درصدی نسبت به ماه مشابه سال قبل به ۱۶ هزار و ۵۰۰ تومان رسیده و بعد از آن رب گوجه فرنگی با ۱۳۲ درصد و پیاز زرد با ۱۰۱ درصد افزایش نسبت به سال قبل در رتبه دوم و سوم قرار می گیرند. قیمت این دو محصول در ابتدای تیر به حدود ۹۹۰۰ و ۳۷ هزار و ۷۰۰ تومان رسیده است. از بین سایر میوه، صیفی و مواد غذایی در یک سال گذشته قیمت خرما مضافتی د ۸۸، سیب قرمز و زرد ۸۰ و ۷۶ درصد و گوجه فرنگی ۷۸ درصد افزایش یافته است. گفتنی است از ۲۲ اردیبهشت امسال ارز دولتی کالاهای اساسی حذف و یارانه نقدی جایگزین آن شد و علت افزایش قیمت کالاهای اساسی نسبت به سال گذشته همین موضوع است.

شوینده چقدر گران شد؟

در گروه شوینده‌ها نیز قیمت انواع پودر دستی و ماشینی ۳۵ و ۴۳ و دستمال‌کاغذی ۵۲ درصد افزایش یافته، به طوری که قیمت انواع پودر ۵۰۰ گرمی در ابتدای تیر حدود ۱۳ تا ۱۷ هزار تومان و قیمت دستمال کاغذی ۲۰۰ برگ حدود ۱۲ هزار تومان بوده است.قیمت کاغذ آ چهار بسته بندی نیز نیز در مدت یاد شده ۶۲ درصد افزایش یافته و قیمت بسته ۵۰۰ عددی این محصول به ۱۰۷ هزار تومان رسیده است.همچنین بررسی قیمت گروه مصالح ساختمانی طی یک سال گذشته حاکی از افزایش هشت تا ۷۷ درصدی قیمت تیر آهن، ورق سیاه، میلگرد، گچ سفید و سیمان خاکستری است.در این میان در گروه تایر و روغن موتور نیز طی یک سال گذشته شاهد افزایش ۱۴ تا ۲۰ درصدی انواع لاستیک خودروهای داخلی و همچنین افزایش ۱۰۱ و ۱۰۹ درصدی انواع روغن موتور هستیم.

غافلگیری ادامه‌دار هند برای جهان!

تولید برنج در بخش‌هایی از آسیا به دلیل افزایش هزینه‌های کود در زمان افزایش تقاضا، در معرض تهدید قرار گرفته و این موضوع برای امنیت‌غذایی و تلاش برای مهار تورم بسیار حیاتی است.به گزارش ایسنا، به نقل از بلومبرگ، طبق یک واحد تحقیقاتی کاسیکورن ممکن است عملکرد محصول در تایلند، دومین صادرکننده بزرگ جهان، به دلیل افزایش قیمت موادمغذی گیاه کاهش یابد، در حالی که در فیلیپین، کشور شماره دو واردکننده، احتمالا برداشت کمتری افزایش خواهد یافت. چین نگران تاثیر آفات بر محصولات کشاورزی است، در حالی که تولید هند به بادهای موسمی خوب بستگی دارد.بیشتر برنج جهان در آسیا کشت و خورده می‌شود و برای ثبات سیاسی و اقتصادی در منطقه حیاتی است. قیمت برنج برخلاف افزایش قیمت گندم و ذرت پس از تهاجم روسیه به اوکراین، تحت کنترل است اما هیچ تضمینی نیست که به همین شکل باقی بماند. در سال ۲۰۰۸، در میان هراس ناشی از عرضه قیمت‌ها به بالای ۱۰۰۰ دلار در تن رسید، که بیش از دو برابر سطح کنونی است.در حالی که گندم، ذرت و روغن‌های پخت‌وپز به دلیل چشم‌انداز بهبودیافته برای عرضه، بسیاری از دستاوردهای امسال را از دست داده‌اند، تولید مزرعه به وضوح در نهایت به آب‌وهوا بستگی دارد که در نتیجه تغییرات آب‌وهوایی نامنظم‌تر می‌شود. هر گونه افزایش بیشتر در هزینه‌های گندم و ذرت به ناچار تقاضا برای برنج را برای غذا و خوراک دام افزایش می‌دهد.بسیاری از محصولات برنج در هند، که حدود ۴۰ درصد از صادرات اصلی جهان را حمل می کند، انجام می شود. محقق این بررسی گفت: عرضه جهانی در معرض خطر است اما در حال حاضر، هنوز دسترسی هندی عظیمی داریم که قیمت‌ها را مهار می‌کند.هند در حال حاضر صادرات گندم را محدود کرده است و گفت که امنیت غذایی آن در خطر است. این نگرانی وجود دارد که برنج، گزینه بعدی در فهرست باشد، اگرچه چشم‌انداز آن به باران‌های موسمی و برداشت این فصل بستگی دارد.

گام دولت برای احیای کریدور شمال- جنوب؛

کشتیرانی جمهوری اسلامی ایران ۳۰۰ کانتینر برای حمل بار به روسیه اختصاص داد

خستین مرحله عملیات حمل کالا در مسیر کریدور شمال- جنوب از سوی گروه کشتیرانی جمهوری اسلامی ایران با انتقال ۳۰۰ کانتینر کالای صادراتی کشور به مقصد روسیه کلید خورد. به گزارش گروه کشتیرانی جمهوری اسلامی ایران، این گروه با ترابری ۳۰۰ کانتینر صادراتی به مقصد روسیه پروژه احیاء کریدور شمال- جنوب را کلید زد. بر اساس این گزارش، کشتیرانی جمهوری اسلامی ایران با مدیریت یکپارچه شرکت‌های تحت مالکیت گروه کشتیرانی و در راستای نقش‌آفرینی در اجرای عملیات حمل کالا در کریدور شمال- جنوب، اقدام به حمل کالاهای صادراتی کشور به روسیه با اختصاص ۳۰۰ کانتینر در فاز نخست کرده است.با اشاره به تاکید دولت سیزدهم مبنی بر ضرورت فعال سازی کریدور شمال- جنوب و حمل بار صادراتی ایران از طریق این کریدور به کشور روسیه، اعلام شده است: ناوگان ملی کشتیرانی جمهوری اسلامی ایران پس از اتمام مرحله آزمایشی حمل و نقل کالا از مسیر ترانزیتی روسیه به هند و برعکس، وارد فاز عملیاتی حمل بار صادراتی در این کریدور به سمت کشور روسیه شده است.طبق این گزارش، بر اساس برنامه‌ریزی‌های انجام شده از سوی گروه کشتیرانی جمهوری اسلامی ایران، در مرحله اول ۳۰۰ کانتینر اختصاصی برای حمل بار صادراتی به کشور روسیه در نظر گرفته شده است که در صورت افزایش تقاضا، تعداد این کانتینرها به‌طور مستمر افزایش خواهد یافت.بر این اساس، گروه کشتیرانی جمهوری اسلامی ایران در راستای ایفای نقش فعال خود در این کریدور استراتژیک، علاوه بر عقد قرارداد ساخت چندین کشتی در داخل، خرید کشتی به‌منظور افزایش ظرفیت حمل و نقل در دریای خزر را نیز در دستور کار قرار داده است که مطابق با برنامه‌ریزی انجام گرفته به‌زودی چندین شناور به ناوگان موجود اضافه خواهند شد.روابط عمومی گروه کشتیرانی جمهوری اسلامی ایران با تأکید بر اینکه مسیر یاد شده در گذشته با هدف ترانزیت کالاهای مورد نیاز بین هند و اروپا از طریق بنادر جنوبی ایران و دریای خزر طراحی شده بود، اعلام کرده است: با وجود تأکید فراوان مبنی بر ضرورت فعال‌سازی این مسیر، طی سال‌های متمادی در مراحل اولیه طراحی باقی مانده بود؛ اما هم اکنون به همت گروه کشتیرانی جمهوری اسلامی ایران و با توجه به شرایط جدید جهانی و قطع ارتباط روسیه با اروپا، این کریدور با هدف حمل بار ترانزیتی بین هند و روسیه مورد توجه ناوگان ملی قرار گرفته است.کریدور شمال- جنوب، مسافت ۱۶ هزار کیلومتری حمل بار از طریق کانال سوئز را با یک مسیر هفت‌هزار کیلومتری جایگزین کرده که کاهش ۴۰ درصدی زمان حمل بار تا رسیدن به مقصد و ۳۰ درصدی هزینه حمل را به دنبال خواهد داشت. از سوی دیگر، با توجه به موانع و محدودیت‌های متعدد مسیرهای ریلی و جاده ای، مسیر دریایی بهترین گزینه موجود در حال حاضر است که بر این اساس، گروه کشتیرانی جمهوری اسلامی ایران با مدیریت یکپارچه شرکت‌های تحت مالکیت خود، نقش اصلی اپراتوری این عملیات را به عهده گرفته است.به گزارش ایرنا، کالاهای صادراتی روسیه به طور عمده از طریق شرکت کشتیرانی دریای خزر و به صورت کانتینر و «بیگ بگ» از طریق شهر آستراخان و بندر ایرانی سالیانکا، به بندر انزلی و نوشهر حمل شده و از آنجا از سوی شرکت حمل‌و نقل ترکیبی کشتیرانی جمهوری اسلامی ایران، از طریق جاده و ریل به بندرعباس و چابهار منتقل می‌شود.

شهرداری کرج

آگهی مناقصه عمومی

شماره ۲۰۰۱۰۰۵۲۶۵۰۰۰۱۴۲

شهرداری کرج در نظر دارد با توجه به بودجه مصوب شورای اسلامی شهر پروژه مندرج در جدول ذیل را از طریق مناقصه عمومی به پیمانکاران واجد شرایط واگذار نماید.

ردیف	شرح پروژه	مبلغ پروژه به ریال	مبلغ سپرده به ریال	رتبه لازم	درصد تهاتر قرارداد
۱	بهسازی و خاکبرداری و بازگشایی معابر شهرک بهارستان منطقه ۷ - تاسقف اعتبار	۱۶/۵۰۰/۰۰۰/۰۰۰	۸۲۵/۰۰۰/۰۰۰	۵ ابنیه	۴۵/۴۶ درصد

۱- سپرده شرکت در مناقصه به یکی از روشهای ذیل ارائه گردد. ضمانت نامه بانکی معادل مبلغ فوق که به مدت ۹۰ روز اعتبار داشته و قابل تمدید باشد و یا واریز فیش نقدی به مبلغ فوق به حساب ۷۰۰۷۸۶۹۴۸۶۲۳ بانک شهر. ۲- برندگان نفر اول و دوم مناقصه هرگاه حاضر به انعقاد قرارداد نشوند سپرده آنان به ترتیب ضبط خواهد شد. ۳- مبلغ ۱/۰۰۰/۰۰۰ ریال بابت هزینه خرید اسناد به حساب ۷۰۰۷۸۵۳۱۳۷۹۵ به نام شهرداری از طریق سامانه الکترونیک دولت (ستاد) به آدرس www.setadiran.ir واریز گردد.۴- متقاضیان می توانند از تاریخ انتشار آگهی تا ساعت ۱۲:۰۰ تاریخ ۱۴۰۱/۰۴/۲۳ جهت خرید اسناد مناقصه به سامانه الکترونیک دولت (ستاد) مراجعه نمایند.. ۵- شرکت کنندگان می بایست ضمن بارگذاری ضمانت نامه شرکت در مناقصه در سامانه ستاد، نسبت به تحویل اصل ضمانت نامه تا ساعت ۱۲:۰۰ تاریخ ۱۴۰۱/۰۵/۰۲ به آدرس کرج- میدان توحید- بلوار بلال- دبیرخانه شهرداری کرج واقع در طبقه اول اقدام نمایند. ۶- در صورت بروز هرگونه تناقض در موارد مندرج در آگهی با سامانه ستاد ، ملاک عمل سامانه ستاد خواهد بود.۷- پیشنهادات رسیده در مورخ ۱۴۰۱/۰۵/۰۳ در کمیسیون عالی معاملات شهرداری کرج مطرح و پس از بررسی و کنترل، برنده مناقصه اعلام خواهد شد.۸- هزینه چاپ آگهی به عهده برنده مناقصه می باشد.

جهت کسب اطلاعات بیشتر با شماره تلفن ۳۵۸۹۲۴۲۳-۰۲۶ تماس و یا به سایت www.karaj.ir مراجعه نمائید.

اداره امور قراردادها و پیمانها - شهرداری کرج

گزیده خبر

برای اولین بار در کشور صورت گرفت؛

افزایش طول عمر قالب‌های ریخته‌گری فولاد مبارکه

برای اولین بار در کشور عمر کاری یکی از قالب‌های ریخته‌گری فولاد مبارکه در قالب دو سرویس‌کاری به رکورد بی‌سابقه ۱۶۷ هزار و ۴۰۰ تن رسید.روح‌الله بیرانوند رئیس تعمیرگاه ریخته‌گری مداوم فولاد مبارکه از اهمیت طولانی‌تر شدن عمر کاری این قالب گفت و خاطر نشان کرد:امروزه در صنعت تولید فولاد به روش ریخته‌گری مداوم، جهت جلوگیری از تخریب زودهنگام صفحات و تیوب‌های مسی قالب‌های ریخته‌گری مداوم از پوشش‌های متنوعی که بر روی این صفحات مسی با تیوب‌ها اعمال می‌شود استفاده می‌کنند. هرچه صفحات مسی دیرتر خراب شوند، بالطبع قالب نیز دیرتر نیاز به تعویض پیدا می‌کند؛ بنابراین توقفات ناخواسته کمتری به خط تولید تحمیل می گردد. ضمن اینکه این امر به‌لحاظ صرفه‌های اقتصادی، در هزینه‌ها و قیمت تمام‌شده محصول و همچنین بسیاری از پارامترهای دیگر تأثیر بسزایی دارد.رئیس تعمیرگاه ریخته‌گری مداوم فولاد مبارکه بهبیشترین عمر کاری صفحات مسی اشاره کرد . گفت:به‌عنوان مثال بر روی همین قالب‌ها زمانی که از پوشش الکتروپلیتینگ آلمانی استفاده می‌شد، بالاترین رکورد عمر کاری که به دست آمد ۱۲۱ هزار و ۵۰۰ تن تختال بود و صفحات پوشش آلمانی هیچ‌گاه از این عدد فراتر نرفت و همین مورد مصداق بارز برتری کمی و کیفی پوشش ایرانی در مقایسه با نمونه‌های اروپایی است.

در راستای تسهیل سفرهای تابستانی

اجرای طرح قربان تا غدیر شرکت خدمات پس از فروش ایران‌خودرو

شرکت خدمات پس از فروش ایران‌خودرو به مناسبت فرا رسیدن اعیاد سعید قربان و غدیر خم، طرح عید تا عید را اجرا می‌کند.ایکوپرس- این طرح از ۲۰ تا ۲۶ تیر ماه امسال به مدت هفت روز در حدود ۳۲۰ نمایندگی مجاز منتخب برگزار می‌شود.به گزارش روابط عمومی شرکت خدمات پس از فروش ایران‌خودرو، معاون شبکه خدمات پس از فروش ایساکو در این‌باره گفت: در این طرح تمامی مشتریان گروه صنعتی ایران‌خودرو که خودرو آن‌ها دارای گارانتی یا وارانتی باشد می‌توانند ضمن مراجعه به نمایندگی‌های منتخب برای تعویض دیسک و صفحه، شمع، لنت و تسمه‌تایم و همچنین تخلیه و شارژ سیستم کولر ۵۰درصد تخفیف در اجرت دریافت کنند.ماشااله وردینی با اشاره به سفرهای تابستانی هموطنان، از آمادگی شبکه خدمات این مجموعه برای ارایه خدمات تعمیرگاهی و امدادی به خودروها در تابستان خبر داد.وی به هموطنان توصیه کرد، طبق اطلاعات دفترچه راهنمای خودرو در زمان مقرر برای بهره‌مندی از خدمات سرویس‌های ادواری خصوصا پیش از سفر به نمایندگی‌های مجاز ایران‌خودرو مراجعه کنند.معاون ایساکو با اشاره به اهمیت سرویس‌های دوره‌ای گفت: تمامی نمایندگی‌های ایران‌خودرو در سراسر کشور بدون نیاز به نوبت‌گیری این خدمات را ارایه می‌دهند و مشتریان می‌توانند برای بهره‌مندی از آن به نزدیک‌ترین نمایندگی مجاز مراجعه کنند. وی افزود: مراجعه به نمایندگی‌های مجاز به دلیل ارایه خدمات استاندارد و استفاده از قطعات و لوازم مصرفی اصل و با کیفیت دارای ضمانت است و باعث کاهش مخاطرات ناشی از مراجعه به تعمیرگاه‌های غیرمجاز و استفاده از قطعات غیراستاندارد خواهد شد.

نوبت دوم

شرکت مدیریت پسماند شهرداری های شهرستان‌های شاهین شهر و میمه، خمینی شهر و برخوار

آگهی تجدید مناقصه عمومی

شرکت مدیریت پسماند شهرداری های شاهین شهر و میمه، خمینی شهر و برخوار در نظر دارد تامین ماشین آلات مورد نیاز خود جهت انجام امور خدمات شهر را به شرح زیر از طریق مناقصه عمومی به اشخاص حقیقی وحقوقی واجد صلاحیت واگذار نماید، لذا متقاضیان حداکثر تا پایان وقت اداری شنبه مورخ ۱۴۰۱/۰۵/۰۱ جهت دریافت و تحویل اسناد مربوطه به دفتر شرکت واقع در شاهین شهر خیابان شهید بهشتی (مخابرات) انتهای فرعی ۹ غربی پلاک ۶۶ مراجعه و یا جهت کسب اطلاعات بیشتر با شماره تلفن ۰۳۱۴۵۲۹۰۸۰۰ تماس حاصل نمایند.

ردیف	نوع ماشین آلات	تعداد (دستگاه)	مدل
۱	نیسان کمپرسی	یک	۸۵ به بالا

شناسه آگهی : ۱۳۴۶۴۷۱

شرکت مدیریت پسماند شهرداریها

آگهی تجدید حدود خصوصی

نظر به اینکه تجدید حدود ششدانگ یک قطعه باغ به مساحت ۳۸۰۹/۵۵ مترمربع تحت پلاک ۵۱۳ فرعی از ۳۵۲ اصلی واقع در قریه آتشگاه شهرستان کرج جزء حوزه ثبتی ناحیه ۳ کرج به ثبت رسیده است به جهت عدم مراجعه مالک یا وکیل قانونی بعمل نیامده است برحسب تقاضای کتبی آقای مهدی خدابنده لو وکیل متقاضی با وکالتنامه شماره ۱۴۰۱۳۲۱۵۸۱۵۹۰۰۰۱۷۵ مورخ ۱۴۰۱/۰۴/۰۷ دفترخانه ۲۰۵ کرج درخواست وارده ۷۳۲۵ مورخ ۱۴۰۱/۰۲/۲۸ مستند به شماره ۱۳۹۷۶۰۳۳۱۰۱۱۰۰۷۸۷ مورخ ۱۳۹۷/۰۴/۲۵ و رای اصلاحی شماره ۱۴۰۰۶۰۳۳۱۰۱۱۰۰۲۸۸۵ مورخ ۱۴۰۰/۱۲/۰۸ هیات قانون تعیین تکلیف وضعیت اراضی و ساختمانهای رسمی متقاضی خانم سارا صلاحی با رعایت مواد ۱۴ و ۱۵ قانون ثبت و ماده ۱۳ آیین نامه قانون تعیین تکلیف رسیدگی باسناد فاقد سند رسمی ، عملیات تعیین حدود آن راس ساعت ۸/۳۰ صبح روز چهارشنبه مورخ ۱۴۰۱/۰۵/۱۲ در محل به عمل خواهد آمد لذا با انتشار این آگهی از مالک و مجاورین و دارندگان حقوق ارتفاقی دعوت میشود تا در روز و ساعت مقرر در محل حضور یافته و هر ادعای نسبت به حدود و حقوق ارتفاقی آن دارند وفق مقررات میتوانند به استناد ماده ۲۰ ق ث و در اجرای مواد ۷۴ و ۸۶ آیین نامه اصلاحی قانون ثبت از تنظیم صورتجلسه تحدید ظرف مدت سی روز اعتراض خود را کتبا به اداره ثبت اسناد و املاک ناحیه سه کرج ارائه نموده و رسید دریافت نمایند و نیز باید ظرف مدت سی روز از تاریخ تسلیم این اعتراض به مراجع ذیصلاح قضایی مراجعه و ضمن تقدیم دادخواست گواهی آن را اخذ و به این اداره تسلیم نمایند بدیهی است در غیر اینصورت حق واخواهی از آنان ساقط خواهد شد.

تاریخ انتشار روز دوشنبه مورخ ۱۴۰۱/۰۴/۲۰

۱-بخشداری محترم شهرستان کرج جهت اطلاع ۲-اداره محترم منابع طبیعی شهرستان کرج
۳-اداره محترم جهادکشاورزی شهرستان کرج ۴- اداره محترم اوقاف و امورخیریه شهرستان کرج

عیسی شاهدی پاپکیاده - کفیل اداره ثبت اسناد و املاک ناحیه سه کرج

گزیده خبر

معاون برنامه‌ریزی و سرپرست معاونت امور شعب و مناطق مطرح کرد:

جهش چشمگیر شاخص‌های عملکردی بانک سینا در پایان سال ۱۴۰۰

معاون برنامه‌ریزی و سرپرست معاونت أمور شعب و مناطق بانک سینا، از جهش چشمگیر شاخص‌های عملکردی این بانک طی سال ۱۴۰۰ در مقایسه با دو سال قبل از آن خبر داد.به گزارش روابط‌عمومی بانک سینا، حمداله جمالی خاطرنشان کرد: بررسی وضعیت عملکردی و گزارش‌های مالی منتشر شده حاکی است این بانک از حیث رشد میزان منابع در دو سال منتهی به پایان سال ۱۴۰۰ روند صعودی را طی کرده به نحوی که مانده منابع در پایان سال ۱۴۰۰ با رشد ۱۰۹ درصدی در مقایسه با سال ۹۸، به ۴۶۷ هزار میلیارد ریال رسیده است.وی افزود: عملکرد بانک سینا در بخش مصارف نیز با رشد ۱۲۱ درصدی همراه بوده به طوری که در پایان سال ۱۴۰۰ در این عدد به حدود ۳۷۱ هزار میلیارد رسیده است.وی رشد ۲،۳ درصدی نسبت مصارف به منابع در پایان سال ۱۴۰۰ را نسبت به دو سال قبل، حاصل عملکرد تحسین‌برانگیز بانک دانست که توانسته جایگاه چهارم را در بین بانک‌های خصوصی به ارمغان آورد.جمالی، رشد سودآوری ۳۵۶ درصدی بانک در پایان سال ۱۴۰۰ نسبت به دو سال گذشته را نقطه عطفی در عملکرد و حاصل پیاده‌سازی برنامه‌ها و سیاست‌های مدون و منسجم برشمرد.

در ششمین دوره عملکرد HSEE واحدهای تابعه ایمیدرو؛

واحد HSEE شرکت ماهان سیرجان به «سطح عالی» ایمنی رسید

ششمین دوره ممیزی عملکرد ایمنی، بهداشت، محیط زیست و انرژی(HSEE) واحدهای تابعه ایمیدرو در شرکت توسعه فرآوری صنایع و معادن ماهان سیرجان بهره‌بردار معدن ۵ گل‌گهر طی دو روز برگزار شد.به گزارش روابط عمومی گروه مالی گردشگری، علی بهمنی سرممیز سازمان توسعه و نوسازی معادن و صنایع معدنی ایران (ایمیدرو) در مراسم اختتامیه این دوره گفت: شرکت ماهان سیرجان در ۳ سال گذشته توانسته روند رو به رشدی را طی کند و اقدامات قابل توجهی به ویژه در اجرای 5S که از اصول مهم ایمنی است را انجام دهد.علی بهمنی افزود: رعایت دقیق و اصولی 5S ، احداث ساختمان بهداری، استقرار ماشین‌آلات آتش‌نشانی و آمبولانس، پیاده سازی نرم افزار ویژه HSEE، حضور فعال در مسئولیت های اجتماعی منطقه، نظم و انضباط پیمانکاران و حضور مشاوران با درجه مناسب از جمله موارد اثرگذاری بود که منجر به کسب امتیاز لازم جهت رسیدن به سطح عالی ایمنی برای شرکت ماهان سیرجان شد.

پیام دکتر حسینی به مناسبت سی و یکمین سالگرد تاسیس بانک توسعه صادرات ایران

مدیرعامل بانک توسعه صادرات ایران به مناسبت سی ویکمین سالگرد تاسیس این بانک، خطاب به جامعه صادراتی کشور، مشتریان و همکاران پیام تبریک صادر کرد.به گزارش روابط عمومی بانک توسعه صادرات ایران ، متن پیام دکتر حسینی بدین شرح است:

صادرکنندگان گرامی، مشتریان عزیز و همکاران تلاشگر

در آستانه فرارسیدن سالروز تاسیس بانک توسعه صادرات ایران و در سالی که « تولید دانش بنیان و اشتغال آفرین» نام گرفته، این بانک درصدد است تا یکی از اهداف راهبردی دولت سیزدهم مبنی بر افزایش سازوکارهای کارآمد هدایت نقدینگی به سمت تولید را در قالب زنجیره ارزش صادرات نشانه گیری کند. بانک توسعه صادرات ایران با هدف افزایش صادرات غیرنفتی، ایجاد ارزش افزوده و درآمدهای ارزی پایدار برای کشور، بیش از گذشته در خدمت تامین مالی شرکت های دانش بنیان، پروژههای توسعه ای و بخش‌های تولیدی با مزیت رقابتی است. رشد ۱۰ درصدی تسهیلات اعطایی به شرکتهای دانش بنیان در سال گذشته نیز بیانگر اهتمام و دوراندیشی اگزیم بانک ایران نسبت به ضرورت ها و الزامات توجه به این امر مهم و نقش آفرین در تحقق دیپلماسی اقتصادی کشور است.اینجانب به نمایندگی از اعضای هیات مدیره و مدیران، فرارسیدن ۱۹ تیرماه سالروز تأسیس این نهاد اثرگذار صادراتی را حضور تمامی همکاران و صادرکنندگان عزیز تبریک گفته و موفقیت این مجموعه را در جهت تحقق اهداف کلان تجارت بین الملل از خداوند منان خواستارم.

سیدعلی حسینی- مدیرعامل بانک توسعه صادرات ایران

در دستور کار بانک مسکن قرار گرفت؛

انتشار اوراق گواهی سپرده مدت‌دار ویژه سرمایه‌گذاری عام با سود ۱۸ درصد

فروش و انتشار اوراق گواهی سپرده مدت‌دار ویژه سرمایه گذاری عام یکساله با سود علی الحساب ۱۸ درصد در بانک مسکن آغاز شد.به گزارش پایگاه خبری بانک مسکن – هیبنا ، انتشار و فروش اوراق گواهی سپرده مدت‌دار ویژه سرمایه‌گذاری عام یک ساله با نرخ سود علی الحساب ۱۸ درصد به طور سالانه در بانک مسکن آغاز شد.این اوراق با بازخرید ۱۰ درصد سالانه می‌باشد که انتشار و فروش آن از ۱۵ تیرماه سال جاری در دستور کار بانک قرار گرفته است.بر همین اساس، گواهی سپرده مدت‌دار ویژه سرمایه‌گذاری عام یک ساله منتشره در ۱۵ تیرماه سال ۱۴۰۰ به صورت سیستمی و اتوماتیک به گواهی سپرده مدت‌دار ویژه سرمایه گذاری عام یک ساله جدید تبدیل می‌شود.

مدیرعامل بانک کارآفرین

قرض‌الحسنه؛ بستری مناسب برای توسعه کارآفرینی است

احمد بهاروندی با اشاره به آغاز دومین دوره جشنواره حساب‌های قرض‌الحسنه نیک‌آفرین، بر ترویج فرهنگ سخاوت و بخشندگی در جامعه تاکید کرد و قرض‌الحسنه را یک الگوی مهم در سبک زندگی ایرانی - اسلامی دانست.به گزارش روابط عمومی بانک کارآفرین، دکتر احمد بهاروندی در گفت‌وگو با خبرنگار واحد ارتباطات، به آغاز دومین دوره جشنواره حساب‌های قرض‌الحسنه نیک‌آفرین اشاره کرد و گفت: از سال گذشته با اجرای طرح حساب‌های قرض‌الحسنه نیک‌آفرین و افتتاح حساب قابل توجه از سوی مشتریان محترم، طرح‌های تسهیلاتی بانک نیز افزایش یافت به نحوی که توانستیم با ارائه انواع تسهیلات از جمله فرزندآوری، ازدواج، کمک‌هزینه تحصیلی و تسهیلات حمایت از تولید، گام‌های موثرتری در ترویج فرهنگ قرض‌الحسنه در جامعه و رفاه بیشتر شهروندان برداریم.بهاروندی با تاکید بر اینکه قرض‌الحسنه بستری مناسب برای توسعه کارآفرینی است، ترویج این مهم را اشاعه فرهنگ سخاوت و بخشندگی در جامعه دانست .

سرنوشت تلخ یک سهام با ارزش

ارزش واقعی سهام عدالت درحالی رو به نزول است که پرتفوی آن از چند سهام با ارزش تشکیل شده است اما هرکدام از این سهم‌ها تحت تاثیر روزهای قرمز بازار سرمایه از ارج و قرب افتاده‌اند و همانند گذشته نه چندان دور، ارزشی ندارند.به گزارش ایسنا، سهام عدالت همان دارایی که از سوی مسئولان با ارزش خوانده می‌شود و حدود ۴۹ میلیون مشمول دارد، پس از آزادسازی در سال ۱۳۹۹ روزهای پر فراز و نشیبی را پشت سر گذاشته و ارزش واقعی آن که طی دو سال گذشته، از ۲۰ میلیون تومان نیز فراتر رفته بود تا کمتر از ۱۰ میلیون تومان نیز کاهش یافته است.بر این اساس ارزش واقعی سهام عدالت با ارزش اولیه یک میلیون تومانی در ۲۰ اسفندماه سال ۱۳۹۹، ۱۸ میلیون و ۷۸۰ هزار تومان قیمت داشت، در حالی که قیمت این سهام در ۱۶ تیرماه سال ۱۴۰۰ تا ۱۴ میلیون و ۷۰۰ هزار تومان کاهش یافته بود. سهامی که در روزهای نخستین آزادسازی سهام عدالت یعنی اردیبهشت ماه و خرداد ماه سال ۱۳۹۹ بیش از ۲۰ میلیون تومان قیمت داشت.در این راستا، در یازدهم مهرماه سال گذشته ارزش واقعی سهام عدالت با ارزش اولیه ۴۹۲ هزار تومانی بیش از ۱۲ میلیون و ۵۰۰ هزار تومان و در ۲۸ آبان ماه حدود ۱۱ میلیون و ۵۰۰ هزار تومان قیمت داشت. اما روند نزولی در بورس باعث کاهش این ارزش شد. به طوریکه ارزش واقعی سهام عدالت به ارزش اولیه ۴۹۲ هزار تومانی در ۲۹ بهمن ماه سال گذشته، ۱۰ میلیون و ۳۵۱ هزار تومان قیمت داشت.اما در نهم فروردین ماه سال جدید ارزش واقعی این سهام با ارزش اولیه ۴۹۲ هزار تومانی ۱۱ میلیون و ۵۰۰ هزار تومان بود که با توجه به صعود بازار، در اواخر فروردین این رقم به حدود ۱۲ میلیون و ۲۷۵ هزار تومان رسید. تا ۱۸ اردیبهشت افزایش ارزش سهام عدالت ادامه داشت و به ۱۲ میلیون و ۷۶۳ هزار تومان هم رسید. اما دوباره روزهای پرنوسان بازار روی ارزش سهام عدالت نیز تاثیر گذاشت و در ۱۰ خردادماه، ارزش واقعی سهام عدالت با ارزش اولیه ۴۹۲ هزار تومانی، ۱۲ میلیون و ۵۸۰ هزار تومان و در چهارم تیرماه نیز حدود ۱۲ میلیون و ۴۸۹ هزار تومان بود.بر این اساس چراغ‌های قرمز بورس بر سهام عدالت نیز سایه انداخته و ارزش واقعی سهام عدالت با ارزش اولیه ۴۹۲ هزار تومانی حتی نسبت به حدود ۲۰ روز قبل باز هم کاهش داشته و به ۱۲ میلیون و ۱۲۸ هزار تومان رسیده است.البته همه این مباحث درحالی مطرح می شود که امکان فروش این سهام برای مشمولان وجود ندارد و این افراد همچنان باید منتظر تصمیم مسئولان برای تعیین تکلیف سهام عدالت باشند. این توقف فروش نیز از اواسط سال ۱۳۹۹ و پس از سقوط تاریخی بورس آغاز شد و همچنان هم با وجود وعده‌های زیاد چه در دولت قبل و چه در دولت فعلی درمورد تعیین تکلیف سهام عدالت، ادامه دارد.بر اساس این گزارش، پس از آزادسازی سهام عدالت، مشمولان این سهام که روش مستقیم را برای مدیریت سهام خود انتخاب کرده بودند، می‌توانند با مراجعه به سامانه www.samanese.ir ارزش واقعی سهام و جزئیات دارایی خود را مشاهده کنند.

در یک گفت‌وگوی کارشناسی بررسی شد

نسخه کارشناسی برای مهار پول سرکش

یک کارشناس بانکی، شرط تداوم روند کاهشی در نرخ رشد نقدینگی را در ساماندهی کسری بودجه و نظارت بر بانک‌ها با تقویت دستگاه نظارتی بانک مرکزی از طریق تصویب قانون جدید بانک مرکزی اعلام کرد.علی سعدوندی در گفت‌وگو با ایسنا، درباره تغییرات روند رشد نقدینگی در دو ماهه ابتدایی سال جاری اظهار کرد: اینکه در چند ماه گذشته نرخ رشد نقدینگی و پایه پولی مقداری کاهش پیدا کرده، درست است اما باید به این نکته توجه کرد که براساس آمار پولی منتشر شده در اردیبهشت ماه، پایه پولی در این ماه افزایش یافته و باید دید که در خردادماه هم این آمار افزایشی است یا خیر؟

سختگیری برای رشد نقدینگی نشده است

وی افزود: طی چهار سال گذشته که نرخ رشد بالایی در تورم، نقدینگی و پایه پولی صورت گرفت، برای مدتی این متغیرها کاهش پیدا کردند اما روند صعودی در آن‌ها دوباره شروع شد. بنابراین، در حال حاضر باید دید که چه میزان انگیزه و جدیت در بانک مرکزی و دولت وجود دارد تا نقدینگی و تورم کاهش پیدا کند و اکنون نمی‌توان قضاوت خاصی در این زمینه داشت. در کل اگر اقدام موثری انجام شود، باید نرخ سود بین بانکی تغییرات قابل ملاحظه‌ای کند که اینگونه نیست و فعلا سخت‌گیری خاصی در کنترل نقدینگی صورت نگرفته است. سعدوندی ادامه داد: دولت قبلی در ماه‌های پایانی سال تصمیم به افزایش نقدینگی گرفت که استراتژی اشتباهی بود و این رشد در چند ماه ابتدایی دولت فعلی نیز ادامه یافت و طبیعی بود که اکنون مقداری کاهش یابد اما مهم‌تر از این کاهش، رسیدن نرخ رشد نقدینگی و پایه پولی به زیر ۲۰ درصد است.

شروط نرخ رشد کمتر از ۲۰ درصد برای نقدینگی

این کارشناس اقتصادی شروط رسیدن نرخ رشد نقدینگی و پایه پولی به زیر ۲۰ درصد را برشمرد و گفت: نخستین شرط، به سامان رسیدن کسری بودجه دولت است که تدبیر خاصی در این زمینه دیده نمی‌شود اما امید است که کسری بودجه به سامان برسد. نظارت بر نظام بانکی نیز دومین شرط است که در این زمینه باید قانون جدید بانک مرکزی به تصویب برسد، زیرا، سختگیری در نظام بانکی دیده نمی‌شود و نظام مقرراتی کشور مدافع ناظر بانکی نیست؛ این روند باید تغییر کند تا دستگاه نظارتی بانک مرکزی از پشتوانه لازم برخوردار شود. آمار بانک مرکزی از متغیرهای پولی و بانکی نشان می‌دهد که حجم نقدینگی به ۴۸۲۳ هزار و ۲۹۰ میلیارد تومان رسیده و نسبت به اسفندماه سال گذشته معادل ۰.۲ درصد کاهش یافته است. همچنین، در آمار اردیبهشت ماه بانک مرکزی حجم نقدینگی از ۴۹۰۰ هزار میلیارد تومان عبور کرد که نسبت به پایان سال ۱۴۰۰ معادل ۲.۳ درصد افزایش یافته و در مقایسه با رشد متغیر مذکور در دوره مشابه سال قبل (۳.۶ درصد) به میزان ۱.۳ واحد درصد کاهش نشان می‌دهد. علاوه بر این، نرخ رشد ۱۲ ماهه نقدینگی در اردیبهشت‌ماه ۱۴۰۱ معادل ۳۷.۳ درصد بوده است.رشد پایه پولی نیز در ۱۲ ماهه منتهی به اردیبهشت‌ماه سال ۱۴۰۰ به ۳۰.۵ درصد رسید که پایه پولی در پایان اردیبهشت‌ماه سال ۱۴۰۱ (معادل ۶۴۳۲.۱ هزار میلیارد ریال) نسبت به پایان سال ۱۴۰۰، رشدی معادل ۶.۵ درصد داشته که در مقایسه با رشد متغیر مذکور در دوره مشابه سال قبل (۷.۴ درصد) به میزان ۰.۹ واحد درصد کاهش یافته است.

زنگ خطر برای اقتصاد جهانی

صندوق بین المللی پول هشدار داد که رکود اقتصادی در سراسر جهان را نمی توان نفی کرد.به گزارش ایبنا به نقل از راشاتودی، کریستالینا جورجیوا، رئیس صندوق بین المللی پول (IMF)، گفت که چشم انداز اقتصاد جهانی از ماه آوریل به طور قابل توجهی تاریک شده است. او به رویترز گفت که با توجه به خطرات بالا نمی توان رکود جهانی در سال آینده را نفی کرد. رئیس صندوق بین المللی پول هشدار داد: سال ۲۰۲۲، سال سختی خواهد بود، سال ۲۰۲۳ شاید حتی سخت تر باشد.وی گسترش جهانی تورم، افزایش چشمگیر نرخ بهره توسط بانک‌های مرکزی، کاهش رشد اقتصادی چین و تحریم‌های بی‌سابقه علیه روسیه را از جمله عوامل موثر بر اقتصادهای جهان عنوان کرد.جورجیوا خاطرنشان کرد که در هفته های آینده صندوق بین المللی پول پیش بینی قبلی خود از رشد ۳.۶ درصدی جهانی برای سال جاری را کاهش خواهد داد. این سومین تجدید نظر نزولی صندوق در پیش بینی خود در سال جاری خواهد بود.رئیس صندوق بین المللی پول با اشاره به اینکه سخت‌تر شدن طولانی‌مدت شرایط مالی، چشم‌انداز اقتصاد جهانی را پیچیده‌تر می‌کند، گفت: وضعیت ما در حال تغییر مداوم است. او تاکید کرد که کنترل قیمت‌ها بسیار مهم است.

بورس قرمز ماند

در ادامه روند نزولی در بازار سرمایه شاخص کل بورس امروز ۱۰ هزار واحد سقوط و شاخص کل فرابورس هم به کانال ۱۹ هزار واحد عقب‌کرد کرد.به گزارش ایسنا، شاخص کل بورس امروز با ۱۰ هزار و ۸۹۱ واحد کاهش تا رقم یک میلیون و ۴۸۷ هزار واحد سقوط کرد. شاخص کل با معیار هم وزن هم ۶۲۷۱ واحد کاهش یافت و رقم ۴۰۹ هزار و ۵۵۸ واحد را ثبت کرد.

طی سه ماه صورت گرفت؛ بیش از ۵۱ هزار نفر از بانک ملی ایران وام ازدواج دریافت کردند

تسهیلات قرض الحسنه ازدواج در تمامی شعب بانک ملی ایران در سراسر کشور با رویکرد تسریع و تسهیل در امر مقدس ازدواج جوانان بی وقفه پرداخت می شود.به گزارش روابط عمومی بانک ملی ایران، این بانک در راستای ایفای مسوولیت های اجتماعی خود و همسویی با برنامه های دولت مبنی بر تسهیل ازدواج جوانان، طی سه ماه ابتدای سال جاری با پرداخت تسهیلات قرض الحسنه ازدواج، تعداد ۵۱ هزار و ۱۱ نفر را به خانه بخت فرستاد.بر این اساس، این تسهیلات به ارزشی بالغ بر ۶۹ هزار و ۲۶۸ میلیارد ریال پرداخت شده و با احتساب تعداد فقره تسهیلات اعطایی، بانک ملی ایران به طور متوسط ۷۶۹ فقره وام ازدواج در هر روز پرداخت کرده است.بانک ملی ایران در همین مدت تعداد ۱۸ هزار و ۵۱۹ فقره تسهیلات قرض‌الحسنه فرزندآوری در مجموع به مبلغ ۷ هزار و ۷۱۰ میلیارد ریال به متقاضیان و خانواده های واجد شرایط پرداخت کرده است.اکنون براساس قوانین بالادستی سقف وام قرض الحسنه ازدواج در سال جاری برای هر یک از زوجین یک میلیارد و دویست میلیون ریال با دوره بازپرداخت ۱۰ساله و نرخ چهار درصد کارمزد از سوی بانک ملی ایران پرداخت می شود.گفتنی است ترویج سنت حسنه ازدواج و کمک به جوانان از مهم ترین سیاست‌های اعتباری بانک ملی ایران محسوب می شود که این بانک طی سال گذشته یک چهارم از کل تسهیلات قرض الحسنه ازدواج به متقاضیان را در شبکه بانکی پرداخت کرده است.

هدیه همراهی بیمه تعاون را دریافت کنید

بیمه تعاون به پاس قدردانی همراهی شما، در سالروز تأسیس خود، جایزه هدیه می دهد.به گزارش روابط عمومی بیمه تعاون، این شرکت در نظر دارد تا به مناسبت سالروز تأسیس خود، مسابقه ای را با عنوان «گرداننده شانس» برگزار کند.بر این اساس، افراد علاقه مند می توانند از ۲۰ تیرماه ۱۴۰۱ و به مناسبت سالروز تأسیس شرکت بیمه تعاون، ابتدا صفحه اینستاگرام به نشانی http:// instagram.com/taavonins_co را دنبال (Follow) کرده و سپس وارد صفحه گردونه شانس شده و از جوایز در نظرگرفته شده بهره مند شوند.برای ورود به گردونه شانس لازم است تا شماره تلفنی که به نام فرد شرکت کننده ثبت شده است در سامانه درج شود؛ همچنین هر فرد می تواند با دعوت از یک دوست خود، یکبار شانس حضور در گردونه شانس قرعه کشی کارت هدیه ۱۰۰ میلیون ریالی را دریافت کند.قابل توجه است که این هدایا شامل کارت های هدیه ۱۰۰، ۲۰۰، ۳۰۰، ۴۰۰ و ۵۰۰ هزارتومانی خرید بیمه نامه خواهد بود.

آگهی مناقصه عمومی
یک مرحله ای شماره ۱ نوبت اول
شرکت آب و فاضلاب استان ایلام

وزارت نیرو
شرکت آب و فاضلاب استان ایلام

شرکت آب و فاضلاب استان ایلام در نظردارد انجام پروژه های با مشخصات ذیل را از طریق مناقصه عمومی به پیمانکاران دارای گواهی صلاحیت صادره از سازمان مدیریت وبرنامه ریزی دررشته مورد نیاز بشرح جدول ذیل وهمچنین دارنده گواهینامه صلاحیت ایمنی صادره ازاداره تعاون،کارورفاه اجتماعی واگذار نماید. لذا ازپیمانکاران واجد شرایط دعوت بعمل می آید جهت دریافت اسناد و شرکت درمناقصه وارائه پیشنهاد قیمت به سامانه تدارکات الکترونیکی دولت(ستاد) به آدرس setadiran.ir مراجعه نمایند. جهت کسب اطلاعات بیشتر با شماره تلفن ۷-۰۸۴۳۲۲۳۰۱۲۰ و داخلی ۳۱۳ گروه قراردادها تماس حاصل فرمایید.درضمن مبالغ تضمین براساس آیین نامه تضمین معاملات دولتی می باشد.

تذکر: پرداخت هزینه آگهی های مناقصه و همچنین سوابق تجدید مناقصه به عهده برنده می باشد.

شماره	عنوان مناقصه – شهرستان محل اجرا	مدت پیمان	رشته کاری	برآورد اولیه (ریال)	مبلغ تضمین (ریال)
۱	اجرای شبکه جمع آوری فاضلاب شهرمهران–شماره مناقصه: مناقصه باراول	۴ماه	آب پایه ۵	۱۶/۶۲۰/۵۲۵/۵۸۸	۸۳۱/۰۲۶/۲۷۹

تذکر: ارائه اصل ضمانتنامه (پاکت الف) علاوه بربارگذاری درسامانه ستاد به صورت فیزیکی به دبیرخانه حراست واقع درمیدان دفاع مقدس، شرکت آب و فاضلاب استان ایلام، دفترحراست الزامی می باشد.

مهلت دریافت(دانلود) اسناد از تاریخ ۱۴۰۱/۰۴/۲۱ لغایت ۱۴۰۱/۰۴/۲۳ ساعت ۱۳ب ظ

مهلت ارائه پیشنهاد قیمت از تاریخ ۱۴۰۱/۴/۲۳ لغایت ۱۴۰۱/۰۵/۰۸ ساعت ۱۳ ب ظ

زمان برگزاری جلسه بازگشایی پاکات مناقصه تاریخ ۱۴۰۱/۰۵/۰۹ ساعت ۱۰ق ظ

تاریخ انتشار نوبت اول : ۱۴۰۱/۴/۲۱
تاریخ انتشار نوبت دوم : ۱۴۰۱/۴/۲۲

روابط عمومی شرکت آب و فاضلاب استان ایلام
۷۳۸

بلینکن:

آمریکا انتظار دارد بایدن و شی در هفته‌های آتی مذاکره کنند

وزیر امور خارجه آمریکا اعلام کرد، واشنگتن انتظار دارد روسای جمهور آمریکا و چین در هفته‌های آتی فرصت گفت‌وگو داشته باشند.به گزارش ایسنا، به نقل از خبرگزاری رویترز، آنتونی بلینکن، وزیر امور خارجه آمریکا در کنفرانسی خبری در تایلند در پاسخ به این سوال که آیا جو بایدن و شی جینپینگ، روسای جمهور آمریکا و چین ممکن است در حاشیه نشست گروه ۲۰ در بالی در نوامبر سال جاری میلادی نخستین دیدار رو در روی خود را به عنوان دو رهبر برگزار کنند یا خیر، گفت: نمی‌توانم بگویم که آن موقع چه اتفاقی ممکن است بیفتد.وی افزود: همچنین نمی‌توانم بگویم که آمریکا چه کسی را برای حضور در نشست اپک در تایلند در همان ماه می‌فرستد.بلینکن تصریح کرد: در رابطه با شی جینپینگ و جو بایدن، انتظار ما این است که آنها در هفته‌های آتی فرصتی برای گفت‌وگو داشته باشند و اکنون نمی‌توانم بگویم که در پاییز چه اتفاقی ممکن است بیفتد.آمریکا، چین را اصلی‌ترین رقیب استراتژیک خود می‌داند و تاکید دارد که مشارکت در سطح عالی برای حفظ ثبات در روابط با پکن و جلوگیری از کشیده شدن ناخواسته آن به درگیری بسیار مهم است.بلینکن همچنین گفت: در حالی که ما شدیدا به دنبال شرکت در نشست اپک هستیم اما نمی‌توانم بگویم که چه کسی نماینده ما در این نشست خواهد بود اما می‌توانم تاکید کنم که آمریکا قطعا حضور پررنگی در این رویداد خواهد داشت.

قزاقستان توافق لغو روادید با ایران را به اجرا گذاشت

تهران - ایرنا - کمیته خدمات مهاجرت وزارت امور داخلی قزاقستان اعلام کرد که طبق توافق انجام شده، شهروندان جمهور ی اسلامی ایران، هند و چین می توانند ، بدون نیاز با اخذ روادید، به قزاقستان سفر کنند و حداکثر تا ۱۴ روز اقامت داشته باشند.به گزارش روز دوشنبه ایرنا، رسانه های قزاقستان روز دوشنبه نوشتند که وزارت امور داخلی این کشور ، این قانون را از روز هشتم ژوئیه(۱۷ تیر ماه جاری) به اجرا گذاشته و تاکید کرده اســت افرادی که با اســتفاده از این قانون، بدون روادید به قزاقســتان سفر می کنند، طی مدت اقامت خود در این کشور (۱۴ روز)، حق کار در این کشور ندارند.براساس این گزارش، کمیته خدمات مهاجرت وزارت امور داخلی جمهوری قزاقستان اعلام کرد این کشور طبق توافق های قبلی ، به طور زمینه یکجانبه سفر بدون روادید (سفر ۱۴ روزه) را برای شهروندان ایران، هند و چین فراهم کرده است.طبق مقررات جدید بدون روادید خدمات مهاجرت وزارت امور داخلی جمهوری قزاقستان، شهروندان ایران، هند و چین می توانند از لحظه عبور از مرز تا ۱۴ روز تقویمی بدون ویزا وارد قزاقستان شده و در این کشور اقامت کنند.در عین حال، کل دوره اقامت در قزاقستان بدون روادید نباید از ۴۲ روز تقویمی در هر دوره شش ماهه(۱۸۰ روز) بیشتر شود. بر اساس این قانون، اتباع کشورهای یاد شده استفاده کننده از سفر ۱۴ روزه بدون روادید به قزاقستان، از انجام فعالیت کاری و سایر فعالیت های مرتبط در طول سفر منع می شوند. این وزارتخانه توضیح داد: برای این اهداف، شهروندان کشورهای یاد شده باید از قبل مجوز کار و ویزای مناسب در قزاقستان دریافت کند.به گزارش ایرنا قاسم جومارت توکایف، رئیس‌جمهوری قزاقستان ماه گذشته در سفر به تهران، در دیدار با آیت الله سید ابراهیم رئیسی، رئیس‌جمهوری اسلامی ایران گفت: قزاقستان برای سفرهای ۱۴ روزه اتباع ایرانی امکان ورود بدون روادید ایجاد می‌کند.

۱۱ نفر نامزدی خود را برای جانشینی «جانسون» اعلام کردند

بعد از اســتعفای «بوریس جانسون» از ریاست حزب محافظه کار و نخســت وزیری انگلیس مرتبــا عرصه رقابت برای عهده داری این ســمت تنگ‌تر شــده و تا به حال ۱۱نفر از اعضای حزب محافظــه کار برای این منظور اعــلام آمادگی کرده‌اند. به گزارش گروه بین‌الملل خبرگزاری تســنیم، روز پنجشنبه «بوریس جانســون»، نخســت وزیر بریتانیا پس از چند هفته جنجالی، چندین رســوایی اخلاقی و بالاخره کناره‌گیری بیش از ۵۰ تــن از مقام‌هــای دولتی از مقام خود اســتعفا داد. وی هنگام اعلام این خبر در برابر دفتر نخست‌وزیری در ساختمان شــماره ۱۰ خیابان داونینگ در لندن گفت: اکنون اراده حزب او به‌وضوح بر این اســت که رهبر و در نتیجه نخســت‌وزیری جدید داشــته باشد.جانسون از رهبری حزب کناره‌گیری کرد، اما گفت قصد دارد تا پاییز امســال به‌عنوان نخســت وزیر در سمت خود باقی بماند.حالا بعد از اعلام کناره گیری جانسون، مرتبا عرصه رقابت برای تصاحب جانشینی وی تنگ تر شده و تعداد نامزدها برای تصاحب این ســمت در حزب محافظه کار افزایش می یابد.«ان تی وی» آلمان در گزارشــی از ابراز تمایل لیز تراس، وزیر امور خارجه انگلیس برای عهده داری جانشینی جانسون خبر داد. این زن ۴۶ ســاله در مقاله‌ای برای روزنامه دیلی تلگــراف نامزدی خود را برای رهبری حزب محافظه کار حاکم اعلام کرد. تراس نوشت: او قادر است رهبری کند، نتایج را ارائه دهد و تصمیمات ســخت اتخاذ کند.لیز تراس ۴۶ ساله گفت: من چشــم انداز روشنی از جایی که باید باشیم و تجربه و عزم برای رســیدن به آنجــا دارم. وزیر امور خارجه افزود: در ایــن انتخابات مانند یک محافظــه کار خواهم جنگید و مانند یــک محافظه کار حکومت خواهــم کرد.اندکی پس از تراس، رحمان چشتی، از نمایندگان حزب محافظه کار نیز کلاه خود را بــه داخل این رینگ قدرت انداخــت و به این ترتیب تعداد نامزدهای رقابت برای جانشــینی بوریس جانسون رهبر حزب محافظه کار و نخســت وزیری به یازده نفر افزایش یافته است. ساجد جاوید، وزیر بهداشت سابق، ریشی سوناک، وزیر دارایی سابق، دومنیک راپ و جرمی هانت وزرای خارجه سابق، گرانت شاپس، وزیر راه و ترابری و ناظم زهاوی، وزیر دارایی کنونی هم از جمله کسانی هستند که برای جانشینی جانسون ابراز علاقه کرده‌اند.پنی موردانت، وزیر دفاع ســابق انگلیس هم صبح روز یکشــنبه برای این منظور اعلام آمادگی کرد.ناظم زهاوی وزیر دارایی فعلی کابینه جانســون گفت که او می‌خواهد صلح را در کشور به ارمغان بیاورد و اقتصاد را تثبیت کند.شاپس، وزیر راه و ترابری در مصاحبه با روزنامه «ساندی‌تایمز» برگزاری انتخابات عمومی زودهنگام را رد کرده اســت.پیش‌بینی می‌شود کارزار انتخاباتی برای جانشینی بوریس جانسون شتاب بیشتری بگیرد. روزنامه «تلگراف» گزارش داد که روند انتخابات قرار است روز چهارشنبه ۱۳ جولای آغاز شــود. در هر دور کاندیداهایی که کمترین رای را کسب کنند حذف می‌شوند و در نهایت، اعضای حــزب در دور دوم بین دو نامزد باقی مانده تصمیم می‌گیرند. تلگراف همچنین نوشته اســت که نتیجه انتخابات باید در ۵ سپتامبر مشخص شــود و نامزد پیروز در اوایل ماه اکتبر سال جاری نخست وزیر بریتانیا خواهد شد.

گزیده خبر

تقابل جدید بایدن و جمهوری‌خواهان

تهران-ایرنــا- تلاش رئیس‌جمهــوری دموکرات آمریکا بــرای مقصر جلوه‌دادن جمهوری‌خواهان در مشکلات اقتصادی، روند جدیدی از تقابل بین این دو حزب را در فضای مجازی رقم زد.به گزارش ایرنا، فاکس نیوز در گزارشــی با اشــاره به توئیت‌های بایدن در ارتباط با نقش جمهوری‌خواهان در مشکلات کنونی آمریکا نوشــت: بایدن در این توئیت‌ها، جمهوری‌خواهــان را به ممانعت از پایین آمدن قیمت سوخت، غذا، بهداشت و دارو متهم کرد.بایدن روز گذشته در رشته توئیتی گفتــه بود: جمهوری‌خواهان کاری انجام نمی دهند جز اینکه مانع از تلاش‌های ما برای جلوگیری از افزایش قیمت بنزین، مواد غذایی، مراقبت‌های بهداشتی و دارویی شوند. این درست نیست و به همین خاطر، این انتخابات، تا این حد مهم اســت.کاربران توئیتر به بایدن برای این رشته توئیت حمله کردند و «کیمبرلی مورین» یک تحلیلگر سیاســی محافظه‌کار خطاب به بایدن نوشت: آمریکایی‌ها واقعیت را می دانند و کســی خریدار «بازی ســرزنش» تو نیست. تورم کنونی به شــما و دموکرات‌ها تعلق دارد و سیاست‌های شما آنرا بدتر کرده است.«متیو بتلی» نویســنده آمریکایی خطاب به رئیس‌جمهوری آمریکایی نیز نوشت: شما فاســد هستید و عمدا آمریکا را به ویرانی می‌کشــید.«مارک زینو» یک مجری رادیویی نیز با اشــاره به ادعاهای ســابق بایدن درباره اینکه جنگ اوکراین علت گرانی‌هاست، نوشت: وای! من فکر کرده بودم که روسیه مقصر است!!«کریستینا پوشاو» سخنگوی فرماندار فلوریدا نیز در پیامی کنایه‌آمیز نوشت: من فکر کرده بودم این افزایش قیمت، کار پوتین است!!سناتور جمهوری خواه «تامی توبرویل» نیز نوشــت: بایدن آمریکایی‌ها را احمق فرض کرده است.فاکس نیوز با اشاره به سخنرانی انتخاباتی بایدن در چهارم جولای ۲۰۲۰، پیش از پیروزی نوشت: بایدن وقتی می خواست رئیس‌جمهوری شــود، گفت: برعکس ترامپ، من مسئولیت اقداماتم را برعهده خواهم گرفت و دیگران را سرزنش نخواهم کرد.

آگهی فقدان مدرک تحصیلی(نوبت سوم)

مدرک فارغ التحصیلی(گواهینامه موقت)ینجانب امین ولی زاده فرزند محمد تقی با کدملی ۴۵۱۹۹۴۳۹۳۰ صادره از دهلران دررشته دامپزشکی مقطع کاردانی صادره از واحد دانشگاهی شوشتربا شماره ۴۱۸۵۷ مفقود گردیده و ازدرجه اعتبار ساقط می باشد.از یابنده تقاضا می شود اصل مدرک را به دانشگاه آزاداسلامی واحد شوشتر-شوشترنو-بلوار دانشگاه ارسال نماید.

دهلران

آگهی مفقودی

سند کمپانی سواری پژو پارس مدل۱۴۰۰به رنگ سفید روغنی به شماره موتور۱۲۴K۱۵۷۷۷۲۱ و به شماره شاسی NAAN۰۱CE۴MH۶۱۱۹۵۸ وبه شماره پلاک ۹۸ایران ۳۴۱ق۳۹ به نام اینجانب علی رضائی مفقود گردیده وازدرجه اعتبار ساقط است.

دهلران

آگهی مفقودی

برگه سبز خودروی سواری ام وی ام -۵۳۰SQR۷۲۰۱A۲F مدل ۱۳۹۱ به رنگ قهوه ای-متالیک به شماره موتور MVM۴۸۴FFFA۰۱۷۵۸۱ و شماره شاسی NATGCAVF۳A۱۰۱۳۴۸۲ به شماره پلاک ایران ۶۲-۵۹۴ ص۳۷ به نام داود نصیری سعیدآباد مفقود گردیده و از درجه اعتبار ساقط است.

آگهی تحدید و حدود اختصاصی

نظر به اینکه تحدید و حدود ششدانگ یک باب خانه به شماره ۳۵۱ فرعی مفروز و مجزا شده از ۷۶ اصلی به مساحت ۲۴۸/۰۶ متر مربع به آدرس روستای هاله واقع در بخش عسلویه تحت مالکیت زهرا آگوش فرزند حسن تاکنون بعمل نیامده است فلذا طبق ماده ۱۴ قانون ثبت تحدید حدود پلاک مرقوم روز چهارشنبه مورخ ۱۴۰۱/۰۵/۱۹ راس ساعت ۸ صبح در محل، شروع و بعمل خواهد آمد. بدینوسیله به مالکین و مجاورین دعوت میشود در موعد مقرر در محل حاضر تا طبق مقررات نسبت به تحدید حدود پلاک مزبور نظارت فرمایند و اعتراض و حقوق ارتفاقی و حدود آن مطابق ماده ۲۰ قانون ثبت از تاریخ تحدید حدود به مدت ۳۰ روز خواهد شد که بایستی کتبا به اداره ثبت عسلویه تسلیم و رسید عرضحال دریافت نماید ضمناً معترض از تاریخ تسلیم اعتراض به اداره ثبت یک ماه فرصت خواهد داشت که دادخواست خود را به دادگاه صالحه تقدیم و گواهی تقدیم دادخواست را اخذ و به اداره ثبت ارائه نماید.

یعقوب محمدی - رییس اداره ثبت اسناد و املاک شهرستان عسلویه

م الف ۱۱۶

آگهی تحدید و حدود اختصاصی

نظر به اینکه تحدید و حدود ششدانگ یک باب خانه به شماره ۳۵۳۶ فرعی مفروز و مجزا شده از ۲۸ اصلی به مساحت ۱۰۸/۶ متر مربع به آدرس شهر نخل تقی واقع در بخش عسلویه تحت مالکیت خلیل جباری فرزند ابراهیم تاکنون بعمل نیامده است فلذا طبق ماده ۱۴ قانون ثبت تحدید حدود پلاک مرقوم روز چهارشنبه مورخ ۱۴۰۱/۰۵/۱۹ راس ساعت ۸ صبح در محل، شروع و بعمل خواهد آمد. بدینوسیله به مالکین و مجاورین دعوت میشود در موعد مقرر در محل حاضر تا طبق مقررات نسبت به تحدید حدود پلاک مزبور نظارت فرمایند و اعتراض و حقوق ارتفاقی و حدود آن مطابق ماده ۲۰ قانون ثبت از تاریخ تحدید حدود به مدت ۳۰ روز خواهد شد که بایستی کتبا به اداره ثبت عسلویه تسلیم و رسید عرضحال دریافت نماید ضمناً معترض از تاریخ تسلیم اعتراض به اداره ثبت یک ماه فرصت خواهد داشت که دادخواست خود را به دادگاه صالحه تقدیم و گواهی تقدیم دادخواست را اخذ و به اداره ثبت ارائه نماید.

یعقوب محمدی - رییس اداره ثبت اسناد و املاک شهرستان عسلویه

م الف ۱۱۵

آگهی ابلاغ کارگاه / شرکت خبازی اله کرم محمدی

باتوجه به درخواست بازنشستگی پیش از موعد آقای مرتضی امینی منش در کارهای سخت و زیان آور که در جلسه کمیته بدوی استانی مورخ ۱۴۰۱/۳/۲۱ این اداره کل مطرح شده ، شغل نون واسون از تاریخ ۷۸/۸/۱ لغایت ۷۸/۹/۱۹ مورد تایید قرار گرفته است. لذا مطابق با تبصره ۵ ماده ۸ تصویب نامه هیئت محترم وزیران، رأی مذکور ظرف مدت ۱۵ روز اداری از تاریخ ابلاغ نامه با ارائه تقاضای کتبی (فرم شماره ۴) قابل تجدید نظر خواهی می باشد و در غیر این صورت رأی مذکور قطعی و لازم الاجراست.

اداره کل تعاون ، کار و رفاه اجتماعی استان بوشهر

آگهی ابلاغ کارگاه / شرکت خبازی زنده بودی

باتوجه به درخواست بازنشستگی پیش از موعد آقای مرتضی امینی منش در کارهای سخت و زیان آور که در جلسه کمیته بدوی استانی مورخ ۱۴۰۱/۳/۲۱ این اداره کل مطرح شده ، شغل نون واسون از تاریخ ۷۳/۱۱/۱۷ لغایت ۷۴/۶/۱۷ مورد تایید قرار گرفته است. لذا مطابق با تبصره ۵ ماده ۸ تصویب نامه هیئت محترم وزیران، رأی مذکور ظرف مدت ۱۵ روز اداری از تاریخ ابلاغ نامه با ارائه تقاضای کتبی (فرم شماره ۴) قابل تجدید نظر خواهی می باشد و در غیر این صورت رأی مذکور قطعی و لازم الاجراست.

اداره کل تعاون ، کار و رفاه اجتماعی استان بوشهر

آگهی ابلاغ کارگاه / شرکت خبازی نوروز شریفیان

باتوجه به درخواست بازنشستگی پیش از موعد آقای مرتضی امینی منش در کارهای سخت و زیان آور که در جلسه کمیته بدوی استانی مورخ ۱۴۰۱/۳/۲۱ این اداره کل مطرح شده ، شغل خمیر گیر از تاریخ ۷۵/۲/۲ لغایت ۷۵/۳/۸ مورد تایید قرار گرفته است. لذا مطابق با تبصره ۵ ماده ۸ تصویب نامه هیئت محترم وزیران، رأی مذکور ظرف مدت ۱۵ روز اداری از تاریخ ابلاغ نامه با ارائه تقاضای کتبی (فرم شماره ۴) قابل تجدید نظر خواهی می باشد و در غیر این صورت رأی مذکور قطعی و لازم الاجراست.

اداره کل تعاون ، کار و رفاه اجتماعی استان بوشهر

آگهی ابلاغ کارگاه / شرکت جهان پارس

باتوجه به درخواست بازنشستگی پیش از موعد آقای مرتضی امینی منش در کارهای سخت و زیان آور که در جلسه کمیته بدوی استانی مورخ ۱۴۰۱/۳/۲۱ این اداره کل مطرح شده ، شغل شاگرد جوشکار از تاریخ ۷۷/۲/۲۲ لغایت ۷۷/۹/۱۴ مورد تایید قرار گرفته است. لذا مطابق با تبصره ۵ ماده ۸ تصویب نامه هیئت محترم وزیران، رأی مذکور ظرف مدت ۱۵ روز اداری از تاریخ ابلاغ نامه با ارائه تقاضای کتبی (فرم شماره ۴) قابل تجدید نظر خواهی می باشد و در غیر این صورت رأی مذکور قطعی و لازم الاجراست.

اداره کل تعاون ، کار و رفاه اجتماعی استان بوشهر

آگهی ابلاغ کارگاه / شرکت حسام بنای خلیج

باتوجه به درخواست بازنشستگی پیش از موعد آقای مرتضی امینی منش در کارهای سخت و زیان آور که در جلسه کمیته بدوی استانی مورخ ۱۴۰۱/۳/۲۱ این اداره کل مطرح شده ، شغل سیمبان از تاریخ ۸۶/۱۰/۱ لغایت ۸۶/۱۲/۲۹ مورد تایید قرار گرفته است. لذا مطابق با تبصره ۵ ماده ۸ تصویب نامه هیئت محترم وزیران، رأی مذکور ظرف مدت ۱۵ روز اداری از تاریخ ابلاغ نامه با ارائه تقاضای کتبی (فرم شماره ۴) قابل تجدید نظر خواهی می باشد و در غیر این صورت رأی مذکور قطعی و لازم الاجراست.

اداره کل تعاون ، کار و رفاه اجتماعی استان بوشهر

آگهی ابلاغ کارگاه / شرکت مفید نیروی فارس

باتوجه به درخواست بازنشستگی پیش از موعد آقای مرتضی امینی منش در کارهای سخت و زیان آور که در جلسه کمیته بدوی استانی مورخ ۱۴۰۱/۳/۲۱ این اداره کل مطرح شده ، شغل سیمبان از تاریخ ۸۸/۲/۱ لغایت ۸۹/۱/۳۱ مورد تایید قرار گرفته است. لذا مطابق با تبصره ۵ ماده ۸ تصویب نامه هیئت محترم وزیران، رأی مذکور ظرف مدت ۱۵ روز اداری از تاریخ ابلاغ نامه با ارائه تقاضای کتبی (فرم شماره ۴) قابل تجدید نظر خواهی می باشد و در غیر این صورت رأی مذکور قطعی و لازم الاجراست.

اداره کل تعاون ، کار و رفاه اجتماعی استان بوشهر

آگهی ابلاغ کارگاه / شرکت خدمات حامیان بوشهر

باتوجه به درخواست بازنشستگی پیش از موعد آقای مرتضی امینی منش در کارهای سخت و زیان آور که در جلسه کمیته بدوی استانی مورخ ۱۴۰۱/۳/۲۱ این اداره کل مطرح شده ، شغل سیمبان از تاریخ ۷۹/۸/۱ لغایت ۸۰/۱۲/۲۹ مورد تایید قرار گرفته است. لذا مطابق با تبصره ۵ ماده ۸ تصویب نامه هیئت محترم وزیران، رأی مذکور ظرف مدت ۱۵ روز اداری از تاریخ ابلاغ نامه با ارائه تقاضای کتبی (فرم شماره ۴) قابل تجدید نظر خواهی می باشد و در غیر این صورت رأی مذکور قطعی و لازم الاجراست.

اداره کل تعاون ، کار و رفاه اجتماعی استان بوشهر

آگهی ابلاغ کارگاه / شرکت خبازی امید کازرونی

باتوجه به درخواست بازنشستگی پیش از موعد آقای مرتضی امینی منش در کارهای سخت و زیان آور که در جلسه کمیته بدوی استانی مورخ ۱۴۰۱/۳/۲۱ این اداره کل مطرح شده ، شغل نون واسون از تاریخ ۷۵/۴/۲ لغایت ۷۷/۶/۱۳ مورد تایید قرار گرفته است. لذا مطابق با تبصره ۵ ماده ۸ تصویب نامه هیئت محترم وزیران، رأی مذکور ظرف مدت ۱۵ روز اداری از تاریخ ابلاغ نامه با ارائه تقاضای کتبی (فرم شماره ۴) قابل تجدید نظر خواهی می باشد و در غیر این صورت رأی مذکور قطعی و لازم الاجراست.

اداره کل تعاون ، کار و رفاه اجتماعی استان بوشهر

آگهی ابلاغ کارگاه / شرکت تاسیساتی بردار قدرت

باتوجه به درخواست بازنشستگی پیش از موعد آقای مرتضی امینی منش در کارهای سخت و زیان آور که در جلسه کمیته بدوی استانی مورخ ۱۴۰۱/۳/۲۱ این اداره کل مطرح شده ، شغل سیمبان از تاریخ ۸۸/۱/۱ لغایت ۸۸/۱/۳۱ مورد تایید قرار گرفته است. لذا مطابق با تبصره ۵ ماده ۸ تصویب نامه هیئت محترم وزیران، رأی مذکور ظرف مدت ۱۵ روز اداری از تاریخ ابلاغ نامه با ارائه تقاضای کتبی (فرم شماره ۴) قابل تجدید نظر خواهی می باشد و در غیر این صورت رأی مذکور قطعی و لازم الاجراست.

اداره کل تعاون ، کار و رفاه اجتماعی استان بوشهر

آگهی ابلاغ کارگاه / شرکت نریمان آزما

باتوجه به درخواست بازنشستگی پیش از موعد آقای مرتضی امینی منش در کارهای سخت و زیان آور که در جلسه کمیته بدوی استانی مورخ ۱۴۰۱/۳/۲۱ این اداره کل مطرح شده ، شغل سیمبان از تاریخ ۸۹/۲/۱ لغایت ۹۰/۳/۳۱ مورد تایید قرار گرفته است. لذا مطابق با تبصره ۵ ماده ۸ تصویب نامه هیئت محترم وزیران، رأی مذکور ظرف مدت ۱۵ روز اداری از تاریخ ابلاغ نامه با ارائه تقاضای کتبی (فرم شماره ۴) قابل تجدید نظر خواهی می باشد و در غیر این صورت رأی مذکور قطعی و لازم الاجراست.

اداره کل تعاون ، کار و رفاه اجتماعی استان بوشهر

آگهی ابلاغ کارگاه / شرکت لیان افق نوین

باتوجه به درخواست بازنشستگی پیش از موعد آقای عباسعلی حاجیان در کارهای سخت و زیان آور که در جلسه کمیته بدوی استانی مورخ ۱۴۰۰/۱۰/۱ این اداره کل مطرح شده ، شغل کارگر خدماتی از تاریخ ۸۳/۱/۱ لغایت ۸۳/۱۲/۳۰ مورد تایید قرار گرفته است. لذا مطابق با تبصره ۵ ماده ۸ تصویب نامه هیئت محترم وزیران، رأی مذکور ظرف مدت ۱۵ روز اداری از تاریخ ابلاغ نامه با ارائه تقاضای کتبی (فرم شماره ۴) قابل تجدید نظر خواهی می باشد و در غیر این صورت رأی مذکور قطعی و لازم الاجراست.

اداره کل تعاون ، کار و رفاه اجتماعی استان بوشهر

آگهی ابلاغ کارگاه / شرکت اندرونی سازان سیراف

باتوجه به درخواست بازنشستگی پیش از موعد آقای عباسعلی حاجیان در کارهای سخت و زیان آور که در جلسه کمیته بدوی استانی مورخ ۱۴۰۰/۱۰/۱ این اداره کل مطرح شده ، شغل کارگر خدمات از تاریخ ۸۲/۲/۱ لغایت ۸۲/۱۲/۲۹ مورد تایید قرار گرفته است. لذا مطابق با تبصره ۵ ماده ۸ تصویب نامه هیئت محترم وزیران، رأی مذکور ظرف مدت ۱۵ روز اداری از تاریخ ابلاغ نامه با ارائه تقاضای کتبی (فرم شماره ۴) قابل تجدید نظر خواهی می باشد و در غیر این صورت رأی مذکور قطعی و لازم الاجراست.

اداره کل تعاون ، کار و رفاه اجتماعی استان بوشهر

صبح اقتصاد

روزنامه اقتصادی ، سیاسی ،اجتماعی، فرهنگی، صبح ایران

info@sobh-eqtesad.ir
www.sobh-eqtesad.ir

۸ صفحه • سال هفدهم • شماره ۴۹۴۹

سه شنبه ۲۱ تیر ۱۴۰۱ | ۱۲ ذی الحجه ۱۴۴۳ | ۱۲ جولای ۲۰۲۲

@sobheqtesad @sobheqtesad sobhe-qtesad

تهران، بلوار مرزداران ، انتهای خیابان گلستان ، کوی پژوهش پلاک ۱۳

صاحب امتیاز : موسسه سخن گستر مدیر مسئول : فاطمه لشکری

کد شبا :۲۰۰۸-۶۵۴ | کد پستی :۱۴۶۳۷۷۷۷۴۶

تحریریه :۴۴۲۵۳۴۵۰ | روابط عمومی :۴۴۲۵۳۴۴۸ | فکس : ۴۴۲۵۳۳۹۵ | بازرگانی : ۹-۴۴۲۵۳۳۳۵ | توزیع : ۴۴۲۵۳۴۵۰ | فکس : ۴۴۲۵۳۲۳۴ | توزیع: موسسه سخن گستر | چاپ: هنر سرزمین سبز

چهره روز

فیودور داستایفسکی

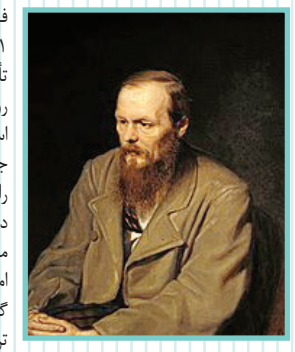

فیودور میخایلوویچ داستایفسکی زادهٔ ۱۱ نوامبر ۱۸۲۱ - درگذشتهٔ ۹ فوریهٔ ۱۸۸۱)، نویسندهٔ مشهور و تأثیرگذار اهل روسیه بود. ویژگی منحصر به فرد آثار وی روانکاوی و بررسی زوایای روانی شخصیت‌های داستان است. بسیاری او را بزرگترین نویسنده روان‌شناختی جهان به حساب می‌آورند. سوررئالیستها، مانیفست خود را بر اساس نوشته‌های داستایفسکی ارائه کرده‌اند.اکثر داستان‌های وی همچون شخصیت خودش سرگذشت مردمی‌ست عصیان زده، بیمار و روان‌پریش. او ابتدا برای امرار معاش به کار ترجمه پرداخت و آثاری چون اورژنی گرانده اثر بالزاک و دون کارلوس اثر فریدریش شیلر را ترجمه کرد. در اکثر داستانهای او مثلث عشقی دیده می‌شود، به این معنی که خانمی در میان عشق دو مرد یا آقایی در میان عشق دو زن قرار می‌گیرد. در این گره افکنی‌ها بسیاری از مسایل روانشناسانه که امروز تحت عنوان روانکاوی معرفی می‌شود، بیان می‌شود و منتقدان، این شخصیت‌های زنده و طبیعی و برخوردهای کاملاً انسانی آن‌ها را ستایش کرده‌اند. فیودور میخایلاویچ فرزند دوم خانواده داستایفسکی در ۱۱ نوامبر۱۸۲۱ به دنیا آمد. پدرش پزشک بود و از اوکراین به مسکو مهاجرت کرده بود و مادرش دختر یکی از بازرگانان مسکو بود. در ده‌سالگی والدینش مزرعه‌ای کوچک در حومه شهر تولا در نزدیکی مسکو خریدند که از آن به بعد تابستان‌ها را در این مکان می‌گذراندند.در ۱۸۳۴ همراه با برادرش به مدرسهٔ شبانه‌روزی منتقل شدند و سه سال آنجا ماندند. در پانزده‌سالگی مادرش از دنیا رفت. در همان سال امتحانات ورودی دانشکدهٔ مهندسی نظامی را در سن پترزبورگ با موفقیت پشت سر گذاشت و در ژانویهٔ ۱۸۳۸ وارد دانشکده شد. در تابستان ۱۸۳۹ خبر فوت پدرش به او رسید.

پیشنهاد

برادران کارامازوف

رمان برادران کارامازوف آخرین اثر نویسنده بزرگ روس، فیودور داستایفسکی است. رمانی که داستایفسکی سه سال از آخرین سال‌های عمر خود را صرف نوشتن آن کرد. این رمان نهایتا در سال ۱۸۸۰ به پایان رسید و اگر نویسنده از دنیا نمی‌رفت قصد داشت داستان آن را ادامه دهد. به اعتقاد بسیارانی این رمان بزرگ‌ترین رمان داستایفسکی است.همان‌طور که احتمالا می‌دانید، داستایفسکی شاهکارهای زیادی خلق کرده است که بیشتر آن‌ها را نیز در کافه‌بوک معرفی کرده‌ایم. اما در این میان معرفی رمان برادران کارامازوف یکی از سخت‌ترین موارد خواهد بود. این رمان به‌حدی بزرگ است که محال است کسی بتواند در یک معرفی به همه جنبه‌های کتاب اشاره کند. با این حال امیدواریم در این معرفی شما را ترغیب کنیم که این اثر بزرگ را بارها و بارها بخوانید. در همان ابتدای کار و با خواندن اولین جملات داستان، خواننده متوجه می‌شود که این رمان با دیگر رمان‌های داستایفسکی متفاوت است. نویسنده در ابتدای داستان موضوع مهمی را بیان می‌کند و این موضوع مهم، مرگ اسرارآمیز و دلخراش زمیندار مشهور فیودور پاولویچ کارامازوف است. فردی که این رمان درباره او و پسرانش است. فردی که از گونه‌ی آدم‌های عجیب روزگار است، از گونه‌ای که فراوان به آن‌ها برخورد می‌کنیم. اما قبل از این اتفاق مهم روای داستان یک مقدمه آورده است.در مقدمه‌ای که روای داستان آورده است و اتفاقا خودش آن را زاید می‌داند، او قهرمان رمان را آلکسی فیودوروویچ کارامازوف معرفی می‌کند. آلکسی یا آلیوشا سومین پسر فیودور پاولویچ است که راوی اعتقاد دارد به هیچ وجه مرد بزرگی نیست اما با این حال او را قهرمان داستان می‌داند. ....

سینما

سینمای ترسناک ایران جان می‌گیرد؟

شاید در طول دهه‌ها از عمر سینمای ایران، تنها فیلم «شب بیست و نهم» را اثر جدی در ژانر وحشت و ترسناک با موضوع جن و آل می‌شد قلمداد کرد. حالا اما با تولید دو اثر در چند سال گذشته، با این موضوع، این نوع از سینمای ایران به عرصه‌های بین‌المللی هم راه یافته است.،فیلم سینمایی «شب بیست و نهم» سال ۱۳۶۷ توسط حمید رخشانی ساخته شد و سپس به‌عنوان تنها محصول این ژانر، در ویدیوکلیپ‌های کرایه فیلم، به جایگاه ویژه‌ای در نزد مخاطبان دست یافت.پس از آن، تلاش‌های جسته و گریخته کمرنگی در این زمینه در برخی آثار صورت گرفت اما آثار ژانر جنایی دلهره‌آور بیشتر راوی خشونت‌هایی بودند که بعضاً با بنیه سینمای ایران در این حوزه، حتا موقعیت‌های طنز ناخواسته برای مخاطبان ایجاد کردند. ۳۰ سال طول کشید تا سینمای ژانر ترسناک ایران در سال ۱۳۹۷ شاهد ساخته شدن فیلم «پوست» توسط بهمن و بهرام ارک شد. این فیلم با توجه کردن به فرهنگ عامه اقلیم آذربایجان، به طور جدی پای جن‌ها را به سینمای ایران باز کرد.پس از توفیق های نسبی این فیلم، دو سال بعد، «زالاوا» هم به کارگردانی ارسلان امیری به موضوع «جن» در یک اثر سینمایی توجه کرد.روستای کردنشین و کوهستانی زالاوا محل مراجعه جن‌ها است. حداقل، این چیزی است که ساکنان آن تصور می‌کنند. این تصور باعث می‌شود که بدون هیچ عینیتی، هر چند وقت در روستا درگیری های خونینی نسبت به کسانی شکل گیرد که تصور می‌شود توسط جن‌ها تسخیر شده‌اند.یک گروهبان ژاندارمری به همین دلیل تفنگ های شکاری اهالی روستا را توقیف می‌کند و فرد مدعی جن‌گیری را هم که مردم روستا به او باور پیدا کرده‌اند، بازداشت می‌کند.

جشنواره سالانه گاوبازی" سان فرمین" در شهر پامپلونا در شمال اسپانیا

ورزشی

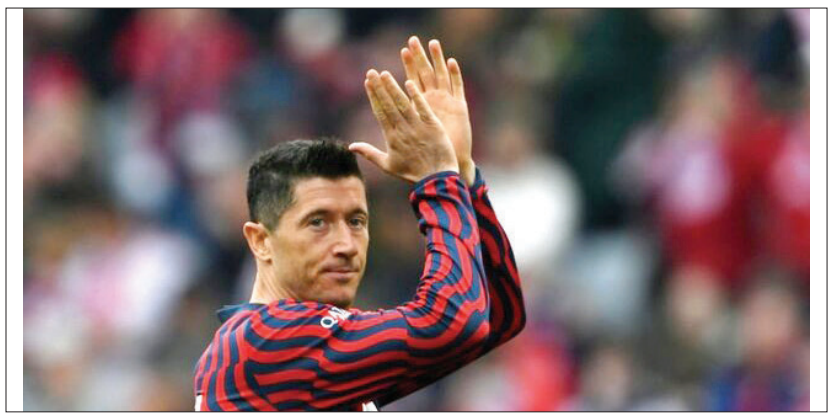

انتخاب لواندوفسکی در صورت ناکامی در انتقال به بارسلونا

مهاجم لهستانی بایرن مونیخ در صورت ناکامی در انتقال به بارسلونا دوست دارد راهی چلسی شود.به گزارش ایسنا و به نقل از دیلی میل، به نظر می رسد که تصمیم روبرت لواندوفسکی برای جدایی از بایرن مونیخ قطعی است. این مهاجم لهستانی یک فصل دیگر با بایرن قرارداد دارد. با وجود آنکه سران باشگاه بایرن تمایلی برای از دست دادن ماشین گلزنی خود ندارند اما او اصرار دارد که تیم را ترک کند.بارسلونا گزینه اصلی و نخست لواندوفسکی در صورت جدایی از بایرن مونیخ است و او اعلام کرده که دوست دارد پیراهن آبی اناری ها را بر تن کند.بارسلونا در شرایط مالی خوبی به سر نمی برد و این مساله باعث شده که انتقال لواندوفسکی به آبی اناری ها در هاله ای از ابهام قرار داشته باشد. آبی اناری ها تنها مشتری ستاره لهستانی بایرن مونیخ نیستند. پاری سن ژرمن و چلسی هم سخت به دنبال جذب این بازیکن هستند.طبق اعلام روزنامه دیلی میل، لواندوفسکی در صورت ناکامی در انتقال به بارسلونا دوست دارد راهی لیگ برتر انگلیس شود تا پیراهن چلسی را بر تن کند.چلسی هم به دنبال جایگزینی شایسته برای روملو لوکاکو است و به همین خاطر به جذب لواندوفسکی ابراز علاقه نشان داده است.لواندوفسکی هنوز به تمرینات پیش از فصل بایرن مونیخ برنگشته است. او قرار است که سه شنبه در تمرینات حاضر شود.

تخت گاز

ملاقات با خودروی خاص پول استار ۱ Special Edition

پول‌استار ۱ یکی از جذاب‌ترین خودروهای کوپه‌ای است که در سال‌های اخیر به بازار عرضه شد. با وجود اینکه پول‌استار ۱ کاری انقلابی انجام نداد اما ثابت کرد که سوئدی‌ها حرف‌های زیادی برای گفتن دارند و صنعت باید آن‌ها را از همیشه جدی‌تر بگیرد. حال یکی از خاص‌ترین نسخه‌های این خودروی زیبا با عنوان «Special Edition» که تنها ۲۵ عدد از آن تولید شده است، وارد بازار دست‌دوم شده است.این پول‌استار ۱ خاص، به‌عنوان آخرین نمونه تولیدی پول‌استار هیبریدی معرفی شد تا پایانی خوش را برای این خودروی فوق‌العاده رقم بزند. تشخیص این نسخه از نمونه‌های عادی پول‌استار ۱ کار آسانی است؛ چراکه این نسخه خاص با رنگ منحصربه‌فرد طلایی مات و اجزای گوناگون فیبرکربنی روانه بازار شده است. البته رینگ‌های ۲۱ اینچی آلیاژی سیاه براق با برش الماسی که سوار بر تایرهای پیرلی P-Zero هستند نیز از دیگر بخش‌های متمایزکننده پول‌استار ۱ Special Edition هستند. تایرهای این خودرو برای جلو و عقب به ترتیب در اندازه‌های ۳۰/۲۷۵ و ۳۰/۲۹۵ عرضه می‌شوند.پول‌استار ۱ نیروی خود را از یک واحد احتراقی ۴ سیلندر ۲ لیتری توربوشارژ و سوپرشارژ در محور جلو می‌گیرد که به‌همراه یک جفت موتور الکتریکی به نیرودهی به این خودروی زیبا می‌پردازند. موتورهای برقی که بالای محور عقب قرار گرفته‌اند، نیروی خود را از یک بسته باتری ۳۴ کیلوواتی می‌گیرند.

گنجینه

در خرابات عاشقان کویست
وندر و خانهٔ پریرویست
طوق داران چشم آن ماهند
هر کجا بسته طاق ابرویست
به نفس چون نسیم جان بخشد
هر کرا از نسیم او بویست
ورقی باز کردم از سخنش
زیر هر توی آن سخن تویست
من ازو دور و او به من نزدیک
پرده اندر میان من و اویست
سوی او راهبر ندانم شد
تا مرا رخ به سایه و مویست

از هر دری خبری

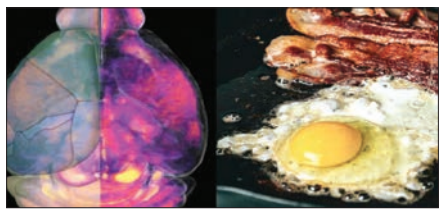

رژیم غذایی پرچرب مغز را کوچک می‌کند

تحقیقات جدید نشان می‌دهد که مصرف غذاهای پرچرب در طولانی مدت نه تنها باعث افزایش وزن شود، بلکه به مغز نیز آسیب می‌رساند. به گزارش ایسنا و به نقل از مدیکال‌اکسپرس، براساس یک مطالعه بین‌المللی به سرپرستی پروفسور «شین فو ژو»(Xin-Fu Zhou) دانشمند علوم اعصاب دانشگاه استرالیای جنوبی(UniSA)، ارتباط واضحی بین ابتلا به دیابت و به دنبال آن زوال توانایی‌های شناختی و ابتلا به اضطراب، افسردگی و شدت گرفتن بیماری آلزایمر در موش‌هایی که به مدت ۳۰ هفته رژیم غذایی پرچرب مصرف کردند، وجود دارد.علاوه بر آن موش‌هایی که عملکرد شناختی آنها مختل شده بود به دلیل کاهش سوخت‌وساز ناشی از تغییرات مغزی، به احتمال بیشتری دچار اضافه وزن می‌شدند.محققان استرالیایی و چینی یافته‌های خود را در مجله Metabolic Brain Disease منتشر کرده‌اند.لاریسا بوبروسکایا(Larisa Bobrovskaya)، عصب‌شناس و بیوشیمی‌دان دانشگاه استرالیای جنوبی می‌گوید که این تحقیقات بر شواهد رو به رشدی که ارتباط چاقی مزمن و دیابت را با بیماری آلزایمر نشان می‌دهند، می‌افزاید. پیش‌بینی می‌شود تا سال ۲۰۵۰ تعداد مبتلایان به این بیماری ۱۰۰ میلیون مورد برسد.پروفسور بوبروسکایا می‌گوید: چاقی و دیابت سیستم عصبی مرکزی را مختل و اختلالات روانپزشکی و زوال شناختی را تشدید می‌کنند. ما این را در مطالعه خود با موش‌ها نشان دادیم.در این مطالعه، موش‌ها به دو دسته تقسیم شدند و به‌مدت ۳۰ هفته به‌طور تصادفی تحت یک رژیم غذایی استاندارد یا یک رژیم غذایی پرچرب قرار گرفتند.

مصرف آنتی‌بیوتیک، انسان را مستعد افسردگی می‌کند

بررسی جدید پژوهشگران هلندی نشان می‌دهد که مصرف آنتی‌بیوتیک می‌تواند به آسیب‌پذیری در برابر احساسات منفی و بروز افسردگی منجر شود.به گزارش ایسنا و به نقل از نوروساینس نیوز، بررسی‌های «کاترینا جانسون»(Katerina Johnson) و «لورا استینبرگن»(Laura Steenbergen)، پژوهشگران «دانشگاه لیدن»(Leiden University) هلند نشان می‌دهد افرادی که طی سه ماه پیش از آزمایش آنتی‌بیوتیک مصرف کرده‌اند، توجه بیشتری به حالات منفی چهره دارند. این موضوع ممکن است توضیح دهد که آنتی‌بیوتیک‌ها چگونه خطر ابتلا به افسردگی را افزایش می‌دهند.پژوهش‌های پیشین نشان داده‌اند که استفاده از آنتی‌بیوتیک‌ها بر جمعیت میکروبی روده تأثیر منفی می‌گذارد. جانسون گفت: استفاده از آنتی‌بیوتیک‌ها می‌تواند اثرات بدی بر سلامتی ما داشته باشد. ما می‌دانیم که میکروبیوم روده در حیوانات و انسان‌ها نه تنها بر سلامت جسمانی تأثیر می‌گذارد، بلکه با مغز نیز در تعامل است و بر احساسات و شناخت تأثیر دارد.جانسون و استینبرگن به بررسی این موضوع پرداختند که آیا با توجه به این که شرکت‌کنندگان اخیرا یک دوره آنتی‌بیوتیک مصرف کرده‌اند، تفاوت‌هایی در نحوه پردازش محرک‌های عاطفی آنها وجود دارد یا خیر.شرکت‌کنندگان، دانشجویان جوان و سالمی بودند که برای بیماری‌های نسبتا جزئی تحت درمان قرار داشتند. زمانی که آنها برای این پژوهش انتخاب شدند، عفونت بهبود یافته بود.این پژوهش نشان داد افرادی که آنتی‌بیوتیک مصرف کرده‌اند، توجه بیشتری به حالات منفی چهره دارند. شرکت‌کنندگان به ویژه به حالات غمگین چهره توجه بیشتری داشتند.