صبح اقتصاد

روزنامه اقتصادی ، سیاسی ،اجتماعی، فرهنگی و صبح ایران

info@sobh-eqtesad.ir
www.sobh-eqtesad.ir

دوشنبه ۱۴ شهریور ۱۴۰۱ | ۸ صفر ۱۴۴۳ | ۵ سپتامبر ۲۰۲۲

sobhe-qtesad @sobheqtesad @sobheqtesad

۸ صفحه • سال هفدهم • ۵۰۰۰ تومان • شماره ۴۹۹۲

سرلشکر موسوی تشریح کرد:

جزئیات برخورد ناوشکن جماران با قایق آمریکایی

تهران- ایرنا-فرمانده کل ارتش گفت: به آمریکایی‌ها با واسطه اطلاع داده شد که شناورهای آنها در منطقه معین قرار دارد؛ هشدار داده شد که قوانین بین المللی را رعایت کنند.به گزارش خبرنگار دفاعی ایرنا،سرلشکر عبدالرحیم موسوی فرمانده کل ارتش در حاشیه مراسم آغاز سال تحصیلی جدید دانشگاه دافوس ارتش در پاسخ به این سوال که چه اقداماتی در جهت تقویت ارتش در منطقه برای حفظ صلح و ثبات انجام شده است، گفت: یک سری از برنامه‌ها و اقدامات کارهایی است که معمولاً در زمین، دریا و هوا در بخش نیروی هوایی و پدافند دائماً در حال انجام است. همان گونه که مطلع هستید در بخش‌هایی از مرزهای شرقی کشور و مرزهای غربی، نیروی زمینی ارتش جمهوری اسلامی ایران مستقر است.وی افزود: ما دائماً به صورت ۲۴ ساعته در آسمان پرواز هواپیماهای....

۲

برخورد با بانک‌های متخلف

مسدودی بخشی از وجوه وام ممنوع است

۶

در گفت‌وگوی پاسخ داده شد؛

سهامداران چگونه می‌توانند در قبال توثیق سهام، وام دریافت کنند؟

تهران- ایرنا- مدیر پروژه توثیق الکترونیک شرکت سپرده‌گذاری مرکزی ضمن اعلام شرایط توثیق سهام برای دریافت تسهیلات بانکی، گفت: اگر فرد وام گیرنده در مدت زمان مشخص اقدامات به بازپرداخت وام نکند، بعد از اطلاع‌رسانی‌های لازم، درخواست فروش از سوی بانک به شرکت سپرده‌گذاری ارسال و انجام خواهد شد.«سمیه محمدی» در گفت‌وگو با خبرنگار اقتصادی ایرنا به حاشیه‌های ایجاد شده از سوی سهامداران در خصوص توثیق سهام برای دریافت تسهیلات بانکی اشاره کرد و اظهار داشت: موارد مطرح شده از سوی سهامداران مبنی....

۳

جاخالی دادن بانک‌ها به طرح نهضت ملی مسکن

۶

مخبر:

گرانی‌ها کمتر خواهد شد

۲

وزیر صنعت: وضعیت صادرات بسیار مطلوب شد

فقط ۳.۵میلیارد دلار دیگر تا تأمین ارز بدون نفت فاصله داریم

۵

در نظارت ستادی از بانک مرکزی ابلاغ شد؛

مأموریت‌های ۱۰گانه رئیسی برای تحول در نظام بانکی

تهران- ایرنا- رئیس‌جمهور با تأکید بر لزوم پرهیز نظام بانکداری از بنگاه‌داری، مأموریت‌های اصلی بانک مرکزی برای تحول در نظام بانکی را تبیین کرد.به گزارش خبرنگار حوزه دولت ایرنا، آیت‌الله «سید ابراهیم رئیسی» در جریان بازدید از سامانه‌های بانک مرکزی و پس از استماع گزارش رئیس بانک مرکزی در جمع مدیران ارشد این مجموعه به «جایگاه مهم بانک مرکزی» در مدیریت منابع پولی و مالی و اصلاح نظام بانکی اشاره و مأموریت‌های ۱۰گانه برای تحول و ارتقای آن تعریف کرد.آیت‌الله رئیسی بانک مرکزی را اتاق اندیشه‌ورزی و رصد سیاستهای پولی و مالی کشور خواند و گفت: بانک مرکزی باید مسیر اصلاح و ارتقای نظام بانکی را با قوت به پیش ببرد و بر اجرای سیاست‌های مالی و پولی کشور نظارت کند.رئیس‌جمهور در این جلسه تقویت ارزش پول ملی، اصلاح ناترازی بانک‌ها، توقف رشد سالیانه نقدینگی، اصلاح سبد ذخایر ارزی متناسب با نیازهای سرمایه‌گذاری و تجاری کشور، توسعه دامنه وثایق و تسهیل فرایند وثیقه گذاری، فعال‌سازی حساب تجاری ، تقویت سامانه‌های نظارتی و تأمین سرمایه درگردش واحدهای تولیدی را از جمله مأموریت‌های اصلی بانک مرکزی بیان کرد.آیت‌الله رئیسی «توقف رشد نقدینگی و مدیریت خلق پول» را مأموریت مهم بانک مرکزی برشمرد و افزود: نقدینگی اگر با مدیریت به سمت تولید هدایت شود نگران‌کننده نیست اما اگر به سمت سوداگری در بازار حرکت کند تبعات ویران‌کننده‌ای خواهد داشت.وی «هدف‌گذاری نقدینگی زیر ۲۵ درصد» از سوی بانک مرکزی را اقدام بسیار مهم دیگر نظام پولی کشور دانست که کنترل و مدیریت آن موجب مهار تورم خواهد شد.

بخش نظارتی بانک مرکزی تقویت شود

رئیس‌جمهور ناترازی بانک‌ها را از عوامل تورم عنوان کرد و اظهار داشت: بانک مرکزی باید بخش نظارتی خود را تقویت و بتواند با برنامه‌ریزی سیاست‌های پولی و ضدتورمی را اجرا کند.آیت‌الله رئیسی با ابراز خرسندی از وضعیت سامانه‌های پایش و رصد بانک مرکزی، گفت: بحمدالله در زمینه جمع‌آوری و رصد داده‌ها و اطلاعات در شرایط خوبی قرار داریم، و این اطلاعات می‌تواند به شفافیت مالی در کشور کمک کند. وی اقدام به موقع برای جلوگیری از تخلف را از مصادیق با اهمیت استفاده از اطلاعات جمع‌آوری شده توسط این سامانه‌ها عنوان کرد و خاطرنشان کرد: همه کسانی که در نظام اقتصادی کشور فعالیت دارند با نظارت و اقدام به موقع بانک مرکزی به این ادراک برسند که زمینه هیچ‌گونه تخلفی در این سیستم وجود ندارد.

بانک مرکزی چشم بینای نظام بانکی و پولی کشور است

رئیس‌جمهور بانک مرکزی را چشم بینای نظام بانکی و پولی کشور دانست و گفت: باید محور تمام اقدامات نظام بانکی کشور در جهت حمایت و تقویت تولید باشد، چرا که امروز نجات کشور در تولید است و عمل به تأکیدات رهبر معظم انقلاب در زمینه حمایت از تولید نسخه شفابخش اقتصاد ایران است.آیت‌الله رئیسی در ادامه «رفع مشکل سرمایه در گردش واحدهای تولیدی» را اقدام مهم بانک مرکزی خواند و افزود: بخشی از دلایل تعطیلی واحدهای تولیدی مشکل سرمایه در گردش است که اگر مرتفع شود منجر به افزایش تولید و اشتغال خواهد شد.رئیس جمهور همچنین از رئیس کل بانک مرکزی خواست تا تلاش خود را بکار گیرد تا اصول بانکداری اسلامی با دقت و نظارت کامل در قراردادها و عقود بانکی اجرا شود.آیت‌الله رئیسی نظارت و کنترل بر ارز و کالا با هدف جلوگیری از سوداگری در بازار از سوی بانک مرکزی را مورد تأکید قرار داد و بیان کرد: اگر کسی به دنبال اخلال در بازار است باید برخورد شود اما باید بدانیم فعال اقتصادی نیاز به حمایت و تشویق دارد و نباید هر اقدامی را به عنوان تخلف تلقی کرد.وی «توجه ویژه به حاکمیت ریال» را مورد تأکید قرار داد و گفت: استفاده از ارزهای مختلف خصوصا در مبادلات با کشورهای همسایه و پیمان‌های دو جانبه پولی می تواند به تامین با ثبات کالا و افزایش مبادلات کمک و کشور را در مقابل تکانه‌های دلار مصون کند.رئیس‌جمهور بانک مرکزی فعال و آگاه به شرایط پولی و مالی را از ضرورت‌های تحول اقتصادی دانست و گفت: اقدامات به موقع شما در بانک مرکزی اثرات بسیار مثبتی در ارتقای نظام پولی و بانکی کشور خواهد داشت.آیت‌الله رئیسی همچنین با اشاره به ضرورت پرداخت به موقع تسهیلات بانکی تأکید کرد: نباید بین تصمیم و اعلام عمومی با اجرا و پرداخت تسهیلات فاصله باشد و در این زمینه تاکید می کنم توسعه دامنه وثایق و تسهیل فرایند وثیقه گذاری اجرایی شود.

معاون وزیر راه و شهرسازی:

به‌زودی دفاتر اسناد هم کد رهگیری صادر می‌کنند

معاون وزیر راه و شهرسازی اظهار داشت: صدور کد رهگیری طبق قانون کاملا رایگان است و در حال انتقال سامانه مرتبط با صدور کد رهگیری از وزارت صمت و اصناف به وزارت راه و شهرسازی هستیم و در حال حاضر اقدامات انتقال زیرساخت‌های فنی این سامانه از اصناف به وزارتخانه در حال انجام است که به زودی مراحل انتقال به پایان می‌رسد و دیگر هیچ بهایی برای صدور کد رهگیری پرداخت نخواهد شد.به گزارش خبرنگار اقتصادی ایلنا، حدود دو ماه از تغییر محاسبه حق‌الزحمه مشاوران املاک گذشته اما با مقاومت مشاوران املاک هنوز هم با روش و فرمول قبل ازمصوبه هیات وزیران، حق‌الزحمه و درصد کمیسیون مشاوران املاک محاسبه و از طرفین خریدار و فروشنده اخذ می‌شود.

بسیاری از کارشناسان و مسئولان بر این باور هستند که وابستگی حق کمیسیون مشاوران املاک با قیمت مسکن، در افزایش قیمت‌ها در بازار مسکن موثر بوده از این‌رو؛ بر اساس مصوبه هیات وزیران قرار بر این شد که حق‌الزحمه خدمات مشاوران املاک از طریق سامانه معاملات محاسبه و در قراردادها و مبایعه نامه‌ها چاپ شود و فرمول محاسبه حق‌الزحمه مشاوران املاک از تعیین درصدی طرف‌های معامله، به رقم ارزش منطقه‌ای معاملات که کمیسیون تقویم املاک که سالانه تعیین می‌کند، تغییر کرد اما وجود این مصوبه همچنان مشاوران املاک با فرمول قدیمی از طرف معامله حق‌الزحمه دریافت می‌کنند. محمود محمودزاده، معاون وزیر راه و شهرسازی در گفت‌وگو با خبرنگار اقتصادی ایلنا درباره این مصوبه هیات وزیران اظهار داشت: موضوع اصلی در مصوبه هیات وزیران این است که حق الزحمه‌ای که مشاوران املاک دریافت می‌کنند، دیگر ارتباطی با قیمت ملک مورد معامله نخواهد داشت.وی با بیان اینکه پیش از این مصوبه شرایط به گونه‌ای بود که ملک هر چه گران‌تر به فروش می‌رسید، درصد حق کمیسیون بنگاه‌دار و مشاوراملاک افزایش پیدا می‌کرد، ادامه داد: به عبارت دیگر پیش از این، درصدی از کل ارزش قرارداد سهم مشاوران املاک بود اما این روند محاسبه تغییر کرده و با مصوبه هیات وزیران اخیر قرار بر این شد که با تصویب کمیسیون نظارت هر استان، درصدی نسبت به شرح اقداماتی که از سوی مشاوران املاک انجام شده به قیمت معاملاتی هر منطقه اضافه شود و این قیمت معاملاتی هر سال توسط سازمان امور مالیاتی تعیین می‌شود و ثابت است و البته قیمت‌ها در بلوک‌های هر منطقه با منطقه دیگری متفاوت است. معاون مسکن و امور مسکن وزارت راه و شهرسازی با بیان اینکه درصدی از این قیمت را کمیسیون نظارت هر استان تعیین می‌کند و آن به عنوان حق الزحمه مشاوران املاک محسوب می‌شود، گفت: در این فرمول جدید، ملک با هر قیمتی که خرید و فروش شود حق‌الزحمه مشاوره املاک همان عددی است که براساس محاسباتی که با آن قیمت ثابت به دست می آید، تعیین می‌شود بنابراین هر چه ملک را گران تر به فروش برسانند تاثیری در حق کمیسیون املاکی نخواهد داشت.محمودزاده افزود: پیش از این منافع بنگاه با قیمت مسکن به هم وصل بود اما با مصوبه جدید این شرایط تغییر کرده و ملک به هر قیمتی که فروش رود، نمی‌تواند تاثیری در درصد کمیسیون مشاوران داشته باشد. وی همچنین با تاکید بر اینکه انعقاد قرارداد در دفاتر رسمی اسناد از نظر قانونی هیچ تفاوتی با انعقاد قرارداد در بنگاه‌های ملاک ندارد، اظهار داشت: خریدار و فروشنده یا مستاجر و موجر می‌توانند برای انعقاد قرارداد به دفاتر رسمی اسناد مراجعه کنند که از نظر قانونی و حقوقی هیچ فرقی با تنظیم قرارداد در مشاوران املاک ندارد و اساسا رجوع به مشاوران املاک الزامی ندارد اما اخذ کد رهگیری برای هر قرارداد الزامی است.معاون وزیر راه و شهرسازی از امکان صدور کد رهگیری از سوی دفاتر اسناد رسمی خبر داد و گفت: صدور کد رهیگیری طبق قانون کاملا رایگان است و در حال انتقال سامانه مرتبط با صدور کد رهگیری از وزارت صمت و اصناف به وزارت راه و شهرسازی هستیم و در حال حاضر اقدامات انتقال زیرساخت‌های فنی این سامانه از اصناف به وزارتخانه در حال انجام است که به زودی مراحل انتقال به پایان می‌رسد و دیگر هیچ بهایی برای صدور کد رهگیری پرداخت نخواهد شد. علاوه بر این صدور کد رهگیری به خدمات دفاتر اسناد رسمی هم اضافه می‌شود بنابراین به غیر از بنگاه‌های املاک، دفاتر هم می‌توانند برای قراردادها کد رهگیری صادر کنند.

شناسایی ۱۱۶۳ بیمار جدید کرونا در کشور

۴۸ نفر دیگر جان باختند

بنابر اعلام وزارت بهداشت، طی شبانه روز گذشته ۱۱۶۳ بیمار جدید کرونایی در کشور شناسایی شدند و متاسفانه ۴۸ نفر بر اثر ابتلا به این بیماری جان خود را از دست دادند.به گزارش ایسنا، از دیروز تا امروز ۱۳ شهریورماه ۱۴۰۱ و بر اساس معیارهای قطعی تشخیصی، ۱۱۶۳ بیمار جدید مبتلا به کووید۱۹ در کشور شناسایی و ۲۶۵ نفر از آنها بستری شدند.مجموع بیماران کووید۱۹ در کشور به ۷ میلیون و ۵۳۳ هزار و ۸۷ نفر رسید.متاسفانه در طول ۲۴ ساعت گذشته، ۴۸ بیمار مبتلا به کووید۱۹ در کشور جان خود را از دست دادند

فوق تخصص بیماری‌های عفونی تاکید کرد؛

امسال احتمالا درگیر آنفلوانزا خواهیم شد

عضو هیات علمی دانشگاه علوم پزشکی شهید بهشتی، از احتمال درگیر شدن با بیماری آنفلوانزا در پاییز و زمستان امسال خبر داد. به گزارش خبرنگار مهر، پیام طبرسی، روز یکشنبه ۱۳ شهریور ۱۴۰۱ در گفتگوی زنده اینستاگرامی، به بیماری آنفلوانزا اشاره کرد و گفت: احتمال امسال با بیماری آنفلوانزا مواجه خواهیم شد، چون محدودیت‌های کرونایی را نداریم.وی با عنوان این مطلب که آنفلوانزا از قدیمی ترین ویروس‌هایی است که تا از قبل از پاندمی کووید در جهان شناخته شده بود، افزود: آنفلوانزا از بزرگ‌ترین بیماری‌های تنفسی در قرن گذشته بوده است که دنیا ۴ پاندمی این بیماری را تجربه کرده است. این فوق تخصص بیماری‌های عفونی ادامه داد: در دو سه سال اخیر که درگیر پاندمی کرونا شدیم، کمتر شاهد شیوع آنفلوانزا بودیم و در سال اول کرونا فقط ۱۰ تا ۱۵ درصد عفونت‌های تنفسی ناشی از آنفلوانزا بود، اما در سال گذشته با توجه به شدت گرفتن کرونا، موارد آنفلوانزا کاهش یافت.طبرسی گفت: امسال با توجه به اینکه محدودیت‌ها را نداریم و مراکز آموزشی به صورت حضوری بازگشایی می‌شود و مردم هم ماسک نمی‌زنند، احتمال دارد دوباره درگیر آنفلوانزا شویم.وی افزود: شیوع بیماری آنفلوانزا از اوایل آبان تا اردیبهشت است که می‌بایست از همین حالا برای تزریق واکسن آنفلوانزا اقدام کرد.طبرسی گفت: اولویت تزریق واکسن آنفلوانزا همانند گروه‌هایی است که برای واکسن کرونا از آنها نام می بریم. مثل افرادی که بیماری‌های زمینه‌ای دارند، مادران باردار، کودکان زیر ۵ سال و سالمندان بالای ۶۵ سال، در اولویت تزریق واکسن آنفلوانزا هستند.وی در مورد زمان تزریق واکسن آنفلوانزا، افزود: بهترین زمان تزریق واکسن آنفلوانزا، از اواخر شهریور تا اوایل مهر است که دو هفته طول می‌کشد آنتی بادی در بدن ایجاد شود.طبرسی گفت: البته کسانی که به هر دلیلی این واکسن را در زمان تعیین شده تزریق نکرده اند، می‌توانند در آبان و آذر هم این واکسن را دریافت کنند، چون بیماری تا اردیبهشت ادامه دارد.

رئیس کل بانک مرکزی خبر داد:

هدفگذاری رشد ۳۰ درصدی نقدینگی در سال ۱۴۰۱

رییس کل بانک مرکزی از هدفگذاری ۳۰ درصدی رشد نقدینگی در سال ۱۴۰۱ توسط بانک مرکزی خبر داد و افزود: در راستای تنظیم رابطه مالی بانک مرکزی و دولت، شورای هماهنگی دولت و بانک مرکزی با حضور وزارت اقتصاد، سازمان برنامه و بودجه، وزارت نفت و بانک مرکزی تشکیل شده است که این هماهنگی نقش مهمی در انضباط مالی دولت داشته است.به گزارش اقتصاد آنلاین، علی صالح آبادی در حضور آیت الله سید ابراهیم رییسی، رییس جمهور که صبح دیروز به منظور نظارت ستادی در بانک مرکزی حضور یافته بود، کنترل تورم، اصلاح نظام بانکی، تقویت حکمرانی ریال، توسعه بانکداری اسلامی و ثبات بخشی به بازار ارز را از جمله مهمترین برنامه های راهبردی بانک مرکزی برشمرد و به تشریح عملکرد و برنامه های بانک مرکزی در این حوزه ها پرداخت.

رییس کل بانک مرکزی گفت: کنترل رشد پایه پولی و نقدینگی، تنظیم رابطه مالی دولت با بانک مرکزی و مدیریت انتظارات تورمی از مهمترین اقدامات بانک مرکزی در زمینه کنترل تورم است.

صالح آبادی با بیان اینکه بر این اساس خالص مطالبات بانک مرکزی از دولت از ۶۵ همت در ۴ ماهه ابتدایی سال گذشته به ۴۷ همت در مدت مشابه سال جاری کاهش پیدا کرده است، تاکید کرد: دولت حدود ۲۸ همت از سپرده های خود نزد بانک مرکزی استفاده کرده است و استقراضی از بانک مرکزی نداشته و استفاده از تنخواه را به حداقل رسانده است.وی خاطرنشان کرد: به منظور کنترل رشد نقدینگی و پایه پولی نیز کمیته پایش پایه پولی و نقدینگی در بانک مرکزی تشکیل شده که به طور مستمر تغییرات این شاخص ها را بررسی کرده و در صورت انحراف از نرخ های هدفگذاری شده نسبت به انجام اقدامات اصلاحی اقدام می کند.

صالح آبادی حفظ ثبات ارز، علامت دهی شفاف و موثر در خصوص اولویت هدف کنترل تورم، ایجاد فضای اطمینان در جامعه نسبت به انضباط مالی دولت و تقویت سیاست های ارتباطی و انتشار به موقع اخبار و اطلاعات را از اقدامات مهم بانک مرکزی در زمینه مدیریت انتظارات تورمی دانست و خاطرنشان کرد: خوشبختانه بر اساس اقدامات انجام شده، نرخ تورم از ۵۹.۳ درصد در شهریور ماه سال گذشته به ۴۰.۱ درصد در حال حاضر رسیده است و تورم نقطه به نقطه نیز که در شهریور ماه سال گذشته به ۶۵ درصد رسیده بود در پایان سال گذشته به ۲۹.۵ درصد رسید. البته حذف ارز ترجیحی باعث رشد مقطعی تورم در اوایل امسال شد که با تخلیه آثار تورمی ناشی از آن در تیرماه شاهد کاهش آن بودیم و این روند کاهشی تداوم خواهد داشت.رییس شورای پول و اعتبار ادامه داد: رشد پایه پولی نیز که در تیرماه ۱۴۰۰ به ۴۲.۶ درصد رسیده بود در حال حاضر به ۲۶.۲ رسیده و رشد نقدینگی نیز از ۴۲.۸ درصد به ۳۴.۹ درصد کاهش یافته است.

رییس کل بانک مرکزی با بیان اینکه تسهیلات پرداختی بانک ها در ۴ ماهه اول امسال به ۱۰۰۰ همت رسیده است، افزود: ۶۶ درصد تسهیلات بانکی در حوزه سرمایه در گردش پرداخت شده است؛ این در حالی است که میزان کل تسهیلات پرداختی در چهار ماهه سال گذشته ۷۳۸ همت بوده است. صالح آبادی تامین مالی قاعده مند و وثیقه محور، کنترل اجزای ترازنامه بانک ها و جلوگیری از خلق نقدینگی خارج از ضوابط، اصلاح ساختار نظام مالی و سرمایه ای بانکها، تسهیل دسترسی عموم مردم به خدمات بانکی و توسعه شمولیت مالی و نیز توسعه ابزارهای تامین مالی زنجیره ای را از اقدامات مهم بانک مرکزی در زمینه اصلاح نظام بانکی دانست.وی تصریح کرد: در همین راستا کنترل مقداری ترازنامه بانک ها، اتصال سامانه سمات به سایر سامانه های داخل و خارج از بانک مرکزی، الزام به افزایش سرمایه بانک ها، تکمیل پروژه ادغام بانکهای نظامی و الزام ۱۰ بانک به ارائه طرح تجدید ساختار اختصاصی انجام شده است.

رییس کل بانک مرکزی از تصویب ضوابط صندوق های قرض الحسنه تک شعبه ای در شورای پول و اعتبار خبر داد و افزود: احراز هویت غیر حضوری، استفاده از سفته الکترونیکی، افزایش سقف تسهیلات خرد به ۲۰۰ میلیون تومان و اجازه رشد ترازنامه بانک های قرض الحسنه تا ۵ درصد، از جمله اقدامات مهم در زمینه تسهیل دسترسی مردم به خدمات بانکی است. وی با اشاره به اینکه تاکنون ۳۱۰ هزار فقره تسهیلات قرض الحسنه بدون وثیقه به مبلغ ۹.۳ همت توسط شبکه بانکی پرداخت شده است، افزود: از ابتدای سالجاری تاکنون مبلغ ۵۸ همت در قالب ۴۱۸ هزار فقره وام قرض الحسنه ازدواج پرداخت شده است، همچنین طی این مدت مبلغ ۱۳ همت در قالب ۳۱۵ هزار فقره تسهیلات فرزندآوری پرداخت شده است.رییس کل بانک مرکزی با تشریح حمایت عملیاتی بانک مرکزی از تولید با روش‌های غیر تورمی تاکید کرد: خوشبختانه با برنامه های بانک مرکزی تامین مالی بنگاه های تولیدی از طریق اوراق گام از ۲۰ همت عبور کرد. وی ادامه داد: در حالی که از بهمن ماه ۹۹ تا تیرماه سال جاری ۸.۸ همت اوراق گام استفاده شده بود، با اصلاحات انجام شده از تیر ماه سال جاری تا تاریخ ۱۰ شهریور مبلغ ۱۳.۴ همت اوراق گام استفاده شده است که نشانگر رشدی قابل توجه در این زمینه است.رییس شورای پول و اعتبار، ساماندهی بیش از ۱۸ میلیون درگاه پرداخت و کارتخوان، اجرای قانون جدید چک و ارتقای سامانه های مربوطه، شناسایی هوشمند شبکه های مشکوک، تفکیک حسابهای شخصی و تجاری و استقرار نظام پرداخت مبتنی بر رمز ریال را از اقدامات بانک مرکزی در زمینه تقویت حکمرانی ریال دانست و افزود: در زمینه بانکداری اسلامی نیز تقویت جایگاه شورای فقهی و گسترش آموزش و طراحی گواهینامه حرفه‌ای بانکداری اسلامی دنبال شده است و تهیه سند راهبردی بانکداری اسلامی نیز در دستور کار بانک مرکزی قرار دارد.صالح آبادی همچنین ثبات بخشی به بازار ارز، اتصال سامانه های ارزی بانک مرکزی به کمرگ و مالیات، حفظ و تقویت ذخایر ارزی و انعقاد پیمان‌های پولی دوجانبه را از اهم اولویت های بانک مرکزی در حوزه ارز دانست و خاطرنشان کرد: ایجاد تعادل در بازار ارز در دستور کار بانک مرکزی است.

گزیده خبر

مخبر:

گرانی‌ها کمتر خواهد شد

معاون اول رئیس جمهور گفت: با اجرای طرح هدفمندی یارانه‌ها حداقل یارانه هر فرد دست خودش است، هرچند اتفاقاتی در مسائل بین‌المللی و منطقه‌ای افتاد اما به سرعت آرامش گرفته و با کاهش تورم این گرانی‌ها همچنان کمتر خواهد شـــد.به گزارش خبرگزاری تســـنیم از فردوس، محمد مخبر پیش از ظهر دیروز اجلاسیه جهادگران کشور که همزمان با سیزدهم شهریور سالروز حضور جهادی مقام معظم رهبری در زلزلـــه ۱۳۴۷ فردوس در مصلای امام خمینی (ره) این شهر برگزار شد با بیان اینکه جهاد در تمامی آثار انسان‌ها از ابتدا تا الان به اشکال مختلف از جمله جهاد اکبر و جهاد اصغر تعریف شـــده است، اظهار داشت: جهاد اصغر، دفاعی و نظامی و جهاد اکبر جهاد با نفس است.وی با بیان اینکه در گفتمان و اندیشـــه مقام معظم رهبری یک ارتقا در این تعریف دیده می‌شود و متفاوت از تعریـــف جهاد در کلام و مکتوبات افـــراد آمده که این مفهوم فراتر از وضعیت در دفاع و جهاد با نفس تعریف می‌شود، افزود: تعریف جهاد از دیدگاه رهبری تفاوت جدی با تعاریف مرسوم دارد و دارای جهت‌گیری خاصی است که در تمامی دوران زندگی ایشان، تبعید، مبارزه با طاغوت، جنگ تحمیلی، دوران ریاست جمهوری و رهبری و همه ابعاد، این مسیر و جهت‌گیری را در حرکت‌های ایشان می‌بینیم. وی با بیان اینکه اگر فعالیت‌ها با آن رویکرد باشـــد، حرکت در مسائل اقتصادی، اجتماعی و سیاسی جهاد می‌شود و یک نقشه راه است که تعیین می‌کند ما چه وضعیـــت، موضع و حرکتی را باید دنبال کنیم، تصریح کرد: مقام معظم رهبری در ارتبـــاط با جهاد اصغـــر و جهاد اکبر، یک جهاد کبیر را هم تعریف می‌کنند و جهاد کبیر یعنی نقشه دشمن را بشناسیم و در تقابل و خنثی‌سازی آن نقشه‌ها حرکت کنیم.معاون اول رئیس جمهور با بیان اینکه براســـاس این جهت‌گیری و نقشه راه باید در فعالیت‌های اقتصادی سراغ اقتصاد مقاومتی رفتیم، خاطرنشان کرد: اگر در تقابل با دشمن، نقشه‌های او را بخوانیم و حرکت ما خنثی‌سازی آن نقشه‌ها باشد، جهاد می‌شود و در مسائل امنیتی و دیپلماسی نیز همین طور است. کســـی که می‌خواهد در این جریان قرار بگیرد باید بداند چه ویژگی‌هایی داشته باشد و در جریان جهادی نیز این گونه است.مخبر با بیان اینکه برگزاری اجلاسیه ملی جهادگران مستندســـازی یک حرکت بزرگ جهادی در ۵۴ سال قبل است، تاکید کرد: باید امـــروز را روز آغاز یک حرکت جهادی اعلام و دنبال کرد.وی با بیان اینکه جهاد کبیری که رهبر معظم انقلاب بیش از ۵۰ سال قبل در فردوس شروع کردند امروز نیز وجود دارد و در دولت سیزدهم اولین جلسه‌ای که خدمت ایشان بودیم ۲ نکته مهم فرمودند؛ یکی اینکه چشمتان به داخل باشد نه به بیرون و دوم اینکه خنثی‌سازی تحریم‌ها مورد توجه باشد، اضافه کرد: باید بگوییم مقام معظم رهبری در سال ۴۷ نیز که برای امدادرسانی به زلزله‌زدگان در این منطقه حضور یافتند، نقشـــه دشمن را خواندند و خنثی کردند، امروز بعد از گذشت ۵۳ سال می‌بینید برای حل معضل کشور نیز خنثی‌سازی تحریم‌ها را مورد تاکید قرار می‌دهند.معاون اول رئیس جمهور با بیان اینکه ابتدا که دولت را تحویل گرفتیم با مشکلات زیادی مواجه بودیم، وضعیت فروش نفت ما مناسب نبود طوری که نفتی که می‌فروختیم وجه آن را در اختیار نداشتیم، کالاهای اساسی ما همه به خط قرمز بود، گفت: کشورهای اطراف ما مدعی بودند که دیپلماسی را می‌فهمند و کشـــورهای منطقه علیه ما بودند اما با این راهنمایی که مقام معظم رهبری به رئیس جمهور کردند، نفت‌مان را فروختیم، پولمان را جابه‌جا کردیم و نیز کالاهای اساسی را آوردیم.مخبر با بیان اینکه تدبیر رهبر معظم انقلاب را باید اینجا دید، کشور ما در جنگ تحمیلی بود و سران کشورها برای میانجی می‌آمدند اما امروز کشورها از ما می‌خواهند برای حل مسائل بین‌المللی میانجی کنیم، تاکید کرد: با همین راهبرد امروز نفت‌مان را فروختیم، پولمان را جابه‌جا کردیم و روزانه ۷۵۰ نفر در اثر کرونا در کشـــور کشته می‌شدند که نه واکسن و نه اجازه ساخت آن را می‌دادند و تجهیزات را هم تحریم کردند. وقتی دولت سیزدهم سر کار آمد طی ۲ ماه، ۱۵۰ میلیون واکســـن وارد شـــد و تا امروز حدود ۶۰ میلیون واکسن هم داخل کشور ساخته شده است.وی با بیان اینکه امروز برای همه معضلات کشور برنامه مدون داریم از جمله برای نوســـانات اقتصادی کشـــور که ۷۰ سال کشور از آن زجر می‌کشـــد، اضافه کرد: بیش از ۵۰ تا ۶۰ ســـال اســـت که ما از تورم، ناترازی بودجه و ناترازی در بانک‌ها زجر می‌کشـــیم اما داریم کاری می‌کنیم به نقطه خوبی برسیم و ســـاختار بودجه را اصلاح و تنظیم می‌کنیم لذا برای رشد اقتصادی، تولید و اشتغال کارهای بزرگی را شروع کردیم و ظرفیت‌های کشور نیز فوق‌العاده است.مخبر با بیان اینکه این دولت کارهای بسیار بزرگی را شروع کرده اســـت افزود: در محضر مقام معظم رهبری عرض کردیم نعمت‌هایی که خداوند به این کشـــور داده و اقداماتی که در بیش از ۴۰ سال قبل در حوزه زیرساخت‌ها انجام شده هر کدام می‌تواند کل کشور را با هم اداره کند که ایشان تایید کردند. معاون اول رئیس جمهور با بیان اینکه ۲ هزار و ۷۰۰ کیلومتر به دریا دسترسی داریم گفت: همچنین وجود معادن، ظرفیت‌های کشاورزی، نفت و گاز را داریم، برای استخراج یک میدان نفتی ۶ میلیارد دلار نیاز داریم که ۶ ماه طول می‌کشد تا نفت روی زمین بیاید و ۶ ماه طول می‌کشـــد تا ۶ میلیارد دلار درآمد داشـــته باشـــیم؛ این کشور، کشوری اســـت که بخواهید این گونه اداره شود.وی با اشاره به ترانزیت در کشـــور تصریح کرد: امکاناتی که در کشـــور وجود دارد قابل تصور نیست، سرمایه‌گذاری‌های زیادی داریم و سال‌ها تراز استهلاک از سرمایه‌گذاری جلو افتاده که بســـیار بحث بدی است. در چند وقت گذشته بیش از ۶۰ میلیارد دلار از محل داخلی و خارجی داریم ســـرمایه‌گذاری می‌کنیم که به ســـرعت به ۱۰۰ میلیارد دلار خواهد رســـید. برای انواع اشتغال اعم از خُرد، خانگی، بزرگ یا متوســـط مدل و منبع و ظرف اجرا تعریف کرده‌ایم، کاری که برای مسکن نیز انجام داده‌ایم.معاون اول رئیس جمهور افزود: این گونه نیست که به احداث چهار میلیون مســـکن اتهام می‌گذارند، با کمک همین مردم و جهادی‌ها انجام شده و طی قراردادی که با قرارگاه امام حسن (ع) منعقد شده، طی دو سال و نیم یک نفر از مجموعه کمیته امداد و بهزیستی بدون مسکن نمی‌ماند و برای مسکن برنامه داریم.وی با بیان اینکه برای مقابله با فقر برنامه جدی داریم گفت: اولین کاری که کردیم هدفمندی یارانه‌ها بود و همه دوستان جهادی که جمع شده‌اند یک وجه مشترک دارند و آن دلسوزی و جان دادن به خدمت برای رفع محرومیت است که شعار این دولت نیز هست.سال قبل ۳۶۰ هزار میلیارد تومان یارانه برای گوشت، تخم مرغ، روغن و سایر اقلام دادیم اما چه کسانی از این یارانه‌ها استفاده کردند. افرادی که یک نســـبت از این یارانه سهم داشتند اما هیچ استفاده‌ای نمی‌کردند از طرفی یک فرد هم پسمانده ناهار و شام وی به اندازه نیاز یک ماه فرد دیگری بوده و این کجای عدالت است.معاون اول رئیس جمهور بیان کرد: با اجرای طرح هدفمندی یارانه‌ها حداقل یارانه هر فرد دست خودش است، هرچند اتفاقاتی در مسائل بین‌المللی و منطقه‌ای افتاد اما به سرعت آرامش گرفته و با کاهش تورم این گرانی‌ها همچنان کمتر خواهد شد. امیدواریم با همین تفکری که مقام معظم رهبری بیش از ۵۰ سال قبل شروع کردند و آن جهاد کبیر است، شاهد کشوری قوی، پیشرفته و با عزت خواهیم بود.مخبر در بخش دیگر سخنانش اظهار داشت: شان اجرایی به من حکم می‌کند از این رویداد استفاده الگویی و روش حکمرانی داشته باشم.مقام معظم رهبری تعریف متفاوتی از جهاد و جهت‌گیری خاصی در این زمینه دارند که یک نقشه راه است. جهاد در تمامی آثار انسان‌ها از ابتدا تا الان به اشـــکال مختلف تعریف شده، از جمله جهاد اکبر و جهاد اصغر است که جهاد اصغر، دفاعی و نظامی و جهاد اکبر جهاد با نفس است.

سرلشکر موسوی تشریح کرد:

جزئیات برخورد ناوشکن جماران با قایق آمریکایی

تهران- ایرنا-فرمانده کل ارتش گفت: به آمریکایی‌ها با واســـطه اطلاع داده شـــد که شـــناورهای آنها در منطقه معین قرار دارد؛ هشدار داده شد که قوانین بین المللی را رعایت کنند.

به گزارش خبرنگار دفاعی ایرنا،سرلشـــکر عبدالرحیم موســـوی فرمانده کل ارتش در حاشـــیه مراسم آغاز سال تحصیلی جدید دانشگاه دافوس ارتش در پاسخ به این سوال که چه اقداماتی در جهت تقویت ارتش در منطقه برای حفظ صلح و ثبات انجام شده است، گفت: یک ســـری از برنامه‌ها و اقدامات کارهایی است که معمولاً در زمین، دریا و هوا در بخش نیروی هوایی و پدافند دائماً در حال انجام است. همان گونه که مطلع هستید در بخش‌هایی از مرزهای شرقی کشـــور و مرزهای غربی، نیروی زمینی ارتش جمهوری اسلامی ایران مستقر است.وی افزود: ما دائماً به صورت ۲۴ ساعته در آسمان پرواز هواپیماهای نگهبانی را شاهد هستیم که دائماً در آسمان کشـــور در حال پرواز هستند. نیروی پدافند هوایی کشور در اقصی نقاط کشور دائماً در حال رصد آسمان است و اگر کوچک‌ترین ورودی غیر مجاز داشـــته باشند با آن ورودی برخورد و مواجه می‌شـــوند.فرمانده کل ارتش تاکید کرد: نیروی دریایـــی ارتش جمهوری اســـلامی نیز در آب‌هـــای آزاد در باب المندب، دریای سرخ، اقیانوس هند و دریای عمان وظیفه حفاظت و حراســـت از منافع جمهوری اســـلامی ایران و باز نگه داشتن خطوط کشـــتیرانی و نفتکش‌ها را بر عهـــده دارد که هر از چند گاهی اخبار درگیری‌های آن را مشـــاهده و به سمع و نظر ملت ایران می‌رسد.سرلشکر موســـوی گفت: علاوه بر این برنامه‌های آموزشـــی، تدارکات آمادی، ذخایر در نقشه‌های تحقیقات برای اینکه بتوانیم همواره به روز باشـــیم و از تهدیدات دشمنان عقب نمانیم دائماً و پیوســـته در حال انجام است و این اقدامات از امور دائمی است و بنا بر مقتضیات رزمایش‌هایی نیز برای پیاده کردن آنچه آموخته شده، تجهیزات جدید، روش‌های جدید و متناسب با تهدیدات جدید و رصد دشمنان انجام می‌شود تا بدانیم چگونه در مقابل آنها باید آماده باشیم.وی گفت: رزمایش بزرگ مشترک پهپادی در دو هفته گذشـــته از جمله این رزمایش‌ها است و در آینده‌ای نزدیک نیز رزمایش زمینی را شاهد خواهیم بود و پس از آن نیز این سلســـله رزمایش‌ها ادامـــه دارد.فرمانده کل ارتش در مورد برنامه‌های آموزشـــی ارتش، اظهار کرد: برنامه‌های آموزشی ارتش در دانشـــگاه‌ها و دانشکده‌های آموزشـــی دائماً به صورت برنامه‌ای جریان دارد و موجب تقویت افسران، درجه داران مقتدر و بـــا دانش می‌شـــود تا بتوانند مأموریت‌های خـــود را در فضای پیچیده امروز و فردا به خوبی انجام دهند.سرلشـــکر موسوی در مورد برخورد ناوشکن جماران با قایق‌های هدایت پذیر آمریکا در دریـــا و ادعـــای آمریکایی‌ها، تصریح کـــرد: آمریکایی‌ها با خوی تجاوزگری و خود بزرگ بینی که دارند نسبت به حقوق ملت‌ها و نســـبت به حقوق پذیرفته شـــده بین المللی گاهی بی توجهی می‌کنند. این شـــناورهای بدون سرنشین که با ماموریت‌هایی از طرف نیروی دریایی آمریکا در دریاها مشـــغول مأموریت هستند بدون توجه به اینکه این منطقه، منطقه عبور سایر شناورها است و آنها می‌توانند خطراتی را برای عبور امن شناورهای دیگر فراهم کنند، رها می‌کنند و نســـبت به ایمن ســـازی آنها توجه لازم را ندارند.وی ادامه داد: به همین دلیل مدتی پیش ســـپاه پاسداران انقلاب اسلامی یکی از این شناورها را توقیف کرد و بعد در محل امنـــی آن را رها کردند و چند روز پیش نیز نیروی دریایی ما در منطقه مأموریتی با دو شـــناور آمریکایـــی برخورد کرد و این دو شـــناور را از منطقه‌ای که ممکن بود به امنیت سایر شناورهای منطقه و نه تنها ایران را آسیب وارد کند، عبور کردند و در منطقه امنی آنها را رها کردند و به آمریکایی‌ها با واسطه اطلاع داده شد که شناورهای آنها در منطقه معین قرار دارد؛ هشدار داده شد که قوانیـــن بین المللی را رعایت کنند.فرمانـــده کل ارتش در مورد توقیف این شناورهای آمریکایی، خاطرنشان کرد: توقیف آنها به درد ما نمی‌خورد و ما فقط برای حفظ امنیت شناورهایی که از آن منطقه عبور می‌کنند، کار بین المللی و حقوق بشـــری را انجام می‌دهیم و توقیف آنها سودی برای ما ندارد و ما تمام تلاش مان را برای کمک به امنیت انجام می‌دهیم.سرلشکر موسوی در مورد دیـــدار خود بـــا فرمانده نیروی هوایی پاکســـتان، گفـــت: ما با پاکستانی‌ها روابط و تعاملات آموزشی خوبی در عرصه دریا، هوایی و برخی عرصه‌های زمینی داریم و روابط خوبی با آن دو کشـــور برقرار است.وی گفت: رزمایش‌های هوایی نیز با گفتگوی طرفین و گفتگوی خوبی که با فرمانده پاکستان داشتیم، مورد بحث قرار گرفت. تمام این تعاملات باید در بخش‌های ذیربط کشـــوری که بالاتر از ما قرار دارند در ستاد کل نیروهای مسلح بررسی شود و در مورد آن تصمیم گیری و چگونگی سطح آن تعیین شود و برابر مصوبات ســـتاد کل این رزمایش‌ها دنبال می‌شـــود.فرمانده کل ارتش در مورد جنگ‌های نوین که در سطح بین المللی در حال رخ دادن اســـت، افـــزود: این موضـــوع یکی از اقدامـــات دائمی دانشگاه‌ها و بخش‌های اطلاعاتی است و کار آنها این است که دائم اتفاقاتی که در اطراف آنها رخ می‌دهد و به آنها مربوط می‌شود و یا اتفاقاتی که در آینده ممکن اســـت به آنها مربوط شود، همه را رصد می‌کنند تا تهدیدی برای منافع ملی، اســـتقلال و تمامیت ارضی کشور نباشد و از سوی دیگر این وقایع برای ما درس آموزی هایی دارد که دائماً در حال رصد آنها هستیمسرلشـــکر موسوی تصریـــح کرد: از جمله مراکزی که بر روی این وقایع در منطقه و بین الملل بحث و بررسی می‌شـــود در حوزه تهدیدات و جنگ، دانشگاه‌ها و مراکز که بالاترین مرجع تاکتیک در نیروهای مسلح جمهوری اسلامی ایران، دانشگاه فرماندهی و ستاد ارتش است که ســـامانه بسیار پیشـــرفته و خوبی برای انجام این مطالعات و پی گیری های جدید دارد.علاوه بر این سرلشـــکر سید عبدالرحیم موســـوی فرمانده کل ارتش امروز (یکشـــنبه) در آئین آغاز سال تحصیلی جدید دانشـــگاه فرماندهی و ستاد ارتش ضمن تسلیت ایام شـــهادت امام سجاد (ع)، گفت: به شما دانشجویان آغاز سال تحصیلی جدید را تبریک عرض می‌کنم.وی با اشـــاره به اهمیت دوره دانشگاه فرماندهی و ستاد «آجا» در ارتقا سطح کیفی و توان مدیریتی در ارتش، افزود: منطق و تجربه به ما نشان می‌دهد که مدیران و مسئولان ما در ارتش جمهوری اسلامی ایران باید دوره دافوس را دیده باشند به همین دلیل هم، بعد از مدتی به نیروها و ســـازمان‌ها فرصت دادیم که این تدبیر را عملی کنند. از این به بعد نیز دستور دادیم که کسی که دوره دافوس را نگذرانده باشد بر مناصـــب مدیریتـــی و فرماندهی منصوب نشـــود، مگر آنکه استثنایی وجود داشته و استدلال آنقدر قوی باشد که بتوان این مهـــم را نقض کرد.فرمانده کل ارتـــش تاکید کرد: آینده ارتش و ارتشِ آینده از مســـیر این دانشگاه می‌گذرد.سرلشکر موسوی با اشاره به دانشـــجویان خارجی دانشگاه فرماندهی و ستاد ارتش، گفت: به شما عزیزان خیر مقدم می‌گوئیم و بسیار خوشحالیم که شـــما عزیزان در این دانشـــگاه حضور یافته‌اید و امیدواریم این تعاملات با کشـــورهای دوست و همسایه روز به روز گسترده‌تر و عمیق‌تر شود. این تعاملات را برای تحقق اهداف مقدس اسلام و سربلندی پرچم الله اکبر و سربلندی ملت‌های منطقه و ارتش‌های منطقه مفید می‌دانیم و برای توسعه و تعمیق آن اراده قوی داریم و این اراده را به کشورهای متبوع شما هم اعلام کرده که در این لحظـــه نیز بر آن تاکید می‌کنیم.وی دوره تحصیل در دانشـــگاه فرماندهی و ســـتاد ارتش را موقعیتی برای تغییر افسران و درجه داران ارتش دانست و گفت: حضور در دانشگاه فرماندهی و ستاد ارتش و بهره‌مندی از دانش غنی اســـاتید بـــزرگ و توانمند این دانشـــگاه و استفاده از شرایطی که برای تحصیل در این دانشگاه فراهم شـــده است می‌تواند موجب تغییر بســـیاری در افسران و درجه داران ارتش شـــود.فرمانده کل ارتش مهمترین دوره پیش بینی شـــده در ارتش جمهوری اسلامی ایران را دوره تحصیل در دانشـــگاه فرماندهی و ستاد ارتش دانســـت و افزود: اگرچه سایر دوره‌ها نیز اهمیت دارد و از جایگاه ویژه ای برخوردار هستند اما دوره دافوس در حرکت آینده ارتش و نظام و انقلاب تأثیر بسیار دارد و بایـــد بـــا این نگاه به این دوره نگاه کـــرد و برای ثانیه‌ها و لحظه‌های آن برنامه داشـــت و از لحظه لحظه آن استفاده کرد. سرلشـــکر موســـوی ادامه داد: مدیریت در دوران جدید بســـیار پیچیده‌تر و ســـخت‌تر از گذشته شده است، بنابراین در دانشگاه فرماندهی و ستاد و فرماندهی ارتش باید یک آمادگی و ظرفیت فرماندهی در سطوح بالا را فرا بگیرید و در حوزه کاری نیز ما دیگر با یک جنگ نظامی که صرفاً نظامی باشـــد و پیوسته‌هایی نیز از عملیات روانی داشته باشد مواجه نیستیم، امروز ما با یک جنگ ترکیبی روبرو هســـتیم که تمام مؤلفه‌های قدرت در آن دخالت دارند آن هم با قواعد و ویژگی‌های خودشان. به عنوان مثال شما شـــاهد جنگ اقتصادی، جنگ فرهنگ و جنگ رسانه‌ای توامان هستید، که گاهی همه اینها با هم ترکیب شده و شما یک جنگ رســـانه‌ای را با پشـــتیبانی اقتصادی، فرهنگی و نظامی مشاهد می‌کنید کـــه حداقل یکی از این مولفه‌ها تغییر پیدا می‌کند.وی تصریح کرد: اگر فرماندهان قدرت تصرف و اشـــراف نداشـــته و توانایی مدیریت این مؤلفه‌ها را نداشته باشند، قطعاً در این شرایط جنگ ترکیبی نمی‌توانند موفق باشـــند بنابراین کار شما بسیار پیچیده‌تر و مشکل تر از کار مدیریت در گذشته است.فرمانده کل ارتش خطاب به دانشجویان گفت: شما نباید دغدغه اینکه در چه مسئولیت می‌خواهید مشغول باشـــید را داشته باشید بلکه باید دغدغه شـــما آماده شدن هرچه بیشتر برای فردا باشد و مطمئن باشید که موارد دیگر درســـت خواهد شد، شما دانشجویان باید برای نقش آفرینی هرچه بهتر و بیشتر برای اجرای بیانه گام دوم انقلاب اســـلامی آماده شـــده و خود را آماده کنید که افسران و ارتشی آماده و شایســـته برای ظهور باشیم.سرلشکر موسوی به بیانات رهبر معظم انقلاب اســـلامی اشـــاره کرد و گفت: فرمانده معظم کل قوا در پاســـخ به نامـــه‌ای از جوانان دغدغه مند ارتش فرمودند؛ انتظار من از شـــما این نیست که مشکلات را رصد و به فرماندهی کل گزارش دهید، انتظار من از شما ارتشیان این است که بروید خود را برای روزی که من بتوانم به شما تکیه کنم آماده کنید

صدور «کارت شناسایی موقت» برای فاقدین شناسنامه آغاز شد

وزیر کشور از صدور «کارت شناسایی موقت» برای فاقدین شناسنامه خبر داد.به گزارش خبرنگار اجتماعی خبرگزاری تسنیم؛ احمد وحیدی دیروز در حاشیه افتتاح و بهره‌برداری از درگاه خدمات یکپارچه سازمان ثبت احوال کشور و رونمایی از کارت شناسایی موقت فاقدین شناسنامه، با اشاره به اینکه ثبت احوال یک سازمان ریشه‌دار و قدیمی است، اظهار کرد: طبیعی است که با گذر زمان این سازمان نیاز به تحولات و بروزرسانی خود دارد تا بتواند به عنوان یک سازمان پیشرو شرایط خود را حفظ کند.وی تصریح کرد: خوشحالم که شرایطی در این سازمان ایجاد شده که شاهد حرکت‌ها و ایده‌های نو هستیم و در طی فعالیت این سازمان در دولت سیزدهم، دستاوردهای خوبی وجود دارد.وزیر کشور با اشاره به راه‌اندازی پایگاه سببی و نسبی و ارائه آن به دســـتگاه‌های متقاضی تصریح کرد: این اقدام مهمی اســـت که قبلا نبوده اســـت و اینکه در این دوره و پس از چند ماه این مسئله به نتیجه برسد و پاسخگو باشد، قابل تقدیر است.وحیدی با بیان اینکه بنا بر اعلام رئیس سازمان ثبت احوال کشور ۶۰ الی ۷۰ درصد از اطلاعات از پایگاه سببی و نسبی بارگذاری شده است گفت: انشاءالله در آینده نیز با وارد کردن بخش‌های بعدی این اطلاعات این پایگاه کامل‌تر خواهد شد.وی با اشاره به اینکه با راه‌اندازی پایگاه سببی و نسبی، مشکلات و چالش‌هایی که در گذشته درخصوص سرشماری وجود داشته است برطرف خواهد شد گفت: در سال ۹۰، سرشماری انجام گرفت که در ادامه نیز این سرشماری در سال ۹۵ انجام گرفت و در واقع اطلاعات ما هر ۵ سال به ۵ سال بروزرسانی شده است.

آگهی مناقصه عمومی
یک مرحله ای شماره ۱۴۰۱/۰۳
نوبت دوم
شناسه آگهی: ۱۳۷۱۷۷۰
شرکت ملی گاز ایران
شرکت پالایش گاز سرخون و قشم

شرکت پالایش گاز سرخون و قشم در نظر دارد انجام خدمات عمومی شامل تنظیفات، پیش خدمتی، آبدارخانه ها، نامه رسانی، فضای سبز و باغبانی، چاپ و تکثیر خود را به مدت یکسال شمسی از طریق سامانه تدارکات الکترونیکی دولت(ستاد) و برگزاری مناقصه عمومی یک مرحله ای همزمان با ارزیابی (یکپارچه/فشرده) به پیمانکار واجد شرایط به شرح ذیل واگذار نماید:
۱- داشتن گواهی تعیین صلاحیت معتبر و مرتبط با نوع خدمات مناقصه مذکور از وزارت تعاون، کار و رفاه اجتماعی
۲- داشتن گواهینامه تایید صلاحیت ایمنی معتبر از وزارت تعاون، کار و رفاه اجتماعی
میزان تضمین شرکت در فرآیند ارجاع کار (شرکت در مناقصه) مبلغ ده میلیارد و دویست و سی و چهار میلیون و هشتصد هزار (۱۰/۲۳۴/۸۰۰/۰۰۰) ریال می‌باشد که می‌بایست به صورت ضمانتنامه بانکی یا یکی از تضامین ذکر شده در آخرین آیین نامه تضمین معاملات دولتی بوده . چنانچه سپرده نقدی باشد، رسید بانکی واریز شده به شماره حساب شماره IR ۷۹۰۱۰۰۰۰۴۰۰۱۰۱۱۹۰۶۳۷۸۷۱۴ بانک مرکزی تحت عنوان تمرکز وجوه سپرده و به نام شرکت پالایش گاز سرخون و قشم ارائه گردد . لذا از کلیه مناقصه‌گران واجد شرایط دعوت می گردد طبق برنامه زمانی جدول ذیل ، با مراجعه به سامانه تدارکات الکترونیک دولت (ستاد) نسبت به دریافت و تکمیل فرم استعلام ارزیابی کیفی مناقصه‌گران (RFQ) و دریافت سایر اسناد و مدارک مناقصه اقدام و پس از تکمیل اسناد استعلام ارزیابی کیفی به انضمام کلیه اسناد و مدارک مربوطه، جداول قیمت گذاری شده ی پیشنهادی خود را وفق شرایط اعلامی، پس از مهر و امضاء مجاز در موعد مقرر در سامانه ستاد بارگذاری نمایند.

تاریخ دریافت اسناد استعلام ارزیابی کیفی و سایر اسناد و مدارک مناقصه از طریق سامانه ستاد: ۱۴۰۱/۰۶/۱۰ الی ۱۴۰۱/۰۶/۱۹
آخرین مهلت عودت و بارگذاری اسناد مناقصه و پیشنهاد مالی در سامانه ستاد: ۱۴۰۱/۰۷/۰۲
تاریخ بازگشایی پاکت های پیشنهاد مالی: ۱۴۰۱/۰۷/۱۰
برآورد مناقصه: دویست و یازده میلیارد و هفتصد و چهل میلیون (۲۱۱،۷۴۰،۰۰۰،۰۰۰) ریال

نشانی شرکت : بندرعباس بعد از پلیس راه (میناب- بندرعباس) فرعی سمت راست، بلوار سردار شهید حسن ذاکری، شرکت پالایش گاز سرخون و قشم، اداره مرکزی، طبقه اول، امور پیمانها
تلفنهای تماس: ۳۲۱۹۲۶۴۸ و ۳۲۱۹۲۶۴۷ -۰۷۶
* نمابر: ۳۲۱۹۲۶۴۰ – ۰۷۶
* کدپستی : ۸۴۰۰۲-۷۹۳۳۱
* صندوق پستی : ۳۷۸۵-۷۹۱۴۵
نشانی الکترونیکی جهت مشاهده متن آگهی :
1- WWW.SETADIRAN.IR
2-WWW.SHANA.IR
3- http://iets.mporg.ir
روابط عمومی شرکت پالایش گاز سرخون و قشم
۶۰

عضو کمیسیون امنیت ملی و سیاست خارجی مجلس:

غرب توافق را معطل کند، گزینه‌های دیگری روی میز می‌گذاریم

تهران- ایرنا-عضو کمیسیون امنیت ملی و سیاست خارجی مجلس شورای اسلامی با بیان اینکه ایران به دنبال پایان دادن به مذاکرات است، اظهار داشـــت: اگر طرف غربی نخواهد توافق کند گزینه‌های دیگری بر روی میز داریم و دســـت ایران در این زمینه خالی نیست. محمود عباس زاده مشکینی در گفت و گو با خبرنگار پارلمانی ایرنا با بیان اینکه هرگونه معاهده بین المللی بدون تضمین فاقد ارزش است، گفت: با توجه به تجربه گذشـــته، غربی‌ها ثابت کردند که در اجرای تعهداتشان قابل اعتماد نیستند به همین دلیل جمهوری اسلامی به دنبال اخذ تضمین برای توافق است، البته نمایندگان مجلس نیز بر لزوم اخذ تضمین حساســـیت دارند و اصولا نباید بدون اخذ تضمین قراردادی را امضا کرد. عضو کمیسیون امنیت ملی و سیاست خارجی مجلـــس تصریح کرد: هر توافقی که ایـــران را از امتیازات مورد نظر محروم و محدود کند مورد پذیرش ملت ایران نخواهد بود، جمهوری اسلامی در شـــرایط اقتدار قرار دارد لذا وزارت امورخارجه در میدان دیپلماســـی می‌تواند با قدرت بیشـــتری عمل کند .وی با توجه به اقدامات دولت ســـیزدهم در روند مذاکرات و مقابله با زیاده خواهی غرب، گفت: برگ های برنده ایران در این دور از مذاکرات کمک کرد تا تیم مذاکره کننده با اقتدار بیشـــتری برای حفظ منافع ملی ایران تلاش کنند، انســـجام سیاسی در کشور، رهبری هوشمند و عبور از شـــرایط تحریمی وضعیتی را در عرصه بین الملل و صحنه مذاکرت ایجاد کرد که آمریکا وادار به عقب نشینی شد.عضو کمیسیون امنیت ملی و سیاست خارجی مجلس اظهارداشت با تحمل سختی ها برای حفـــظ عزت ایران و تکیه بر ظرفیت‌های داخلی برخی از تحریم ها را خنثی و برخی را با خودکفایـــی بلااثر کردیم البته اجرای قانون راهبردی مجلس هم بخشـــی از دستاوردهای از دست رفته ایران در بخش هســـته ای بازتولید کرد و این برگ برنده ای بود تا بتوانیم با اقتدار این دور از مذاکرات را به پیش ببریم.عباس زاده مشـــکینی توافـــق برد- برد را برای تامین منافع ملی ایران مهم ارزیابی کرد و گفت: جمهوری اسلامی با این منطق مذاکره می‌کند البته غربی ها بیشتر از ایران به مذاکره نیاز دارند ما با تمام قوا به دنبال پایان دادن به مذاکرات با توجه به اهداف مورد نظر هستیم و اما اگر طرف غربی نخواهد توافق کند گزینه‌های دیگری بر روی میز داریم و دست ایران در این زمینه خالی نیســـت.نماینده مردم مشکین شهر در پاسخ به سوالی که آیا حل مسائل پادمانی تضمینی برای رفع تحریم ها خواهد بود؟ گفت: این کار یک مقدمه اســـت و می تواند دیوار خراب شده اعتماد بین ایران و غرب را ترمیم کند و باید به گونه ای طراحی شود که ماشه دست ایران باشد.

سال به نیمه رسید، حق مسکن ۶۵۰ هزار تومانی کارگران اصلاح نشد

بعد از نامه رئیس مجلس به دولت برای اصلاح مصوبه حق مسکن، کارگران منتظر هستند تا شهریور ماه حقوق قانونی خود را دریافت کنند.به گزارش خبرنگار اقتصادی خبرگزاری تسنیم، پس از آنکه در پایان سال ۱۴۰۰ مصوبه حق مسکن به صورت سه جانبه در شورای عالی کار ۶۵۰هزار تومان برای هر ماه تصویب شد جامعه کارگری منتظر تأیید این مصوبه از سوی هیأت وزیران بودند که در اقدامی این رقم به ۵۵۰هزار تومان کاهش یافت. اما بعد از آن محمد باقر قالیباف، رئیس مجلس در بیست و نهم تیرماه ۱۴۰۱ در نامه‌ای رسمی خطاب به دولت، اصلاح دو مصوبه را خواستار شد؛ اول، افزایش مستمری بازنشستگان و دوم، مصوبه‌ی کمک هزینه‌ی مسکن کارگران.در این نامه، مهلت دولت یک هفته ذکر شده بود اما اکنون با گذشت چند ماه از این نامه، مصوبه کمک هزینه مسکن هنوز بازبینی نشده است؛ در ارتباط با کمک هزینه مسکن کارگران مشمول قانون کار، باید حق مسکن ۶۵۰هزار تومانی که همان مصوبه شورایعالی کار است احیا شود.

کارگران همچنان در انتظار حق مسکن ۶۵۰ هزار تومانی

فرامرز توفیقی، نماینده کارگران در شورای عالی کار در گفت وگویی اعلام کرده است که کارگران همچنان در انتظار حق مسکن ۶۵۰هزار تومانی هستند. وی بیان کرده است:سابقه نداشته حق مسکن مصوب شورایعالی کار که با امضای وزرای دولت مصوب شده، اجرایی نشود؛ اولین بار است که می‌بینیم دولت به امضای وزرای خود پایبند نیست.وی ادامه داد: در حالیکه انتظار داریم ترمیم مزد کارگران در دستور کار قرار بگیرد، بی‌اعتنایی به قانون پذیرفتنی نیست؛ توقع داریم قبل از نیمه‌ی شهریور دولت ابلاغیه‌ی اجرایی حق مسکن را صادر کند تا کارفرمایان این ماه به کارگران مزد قانونی را بپردازند؛ باید ابلاغ حق مسکن قانونی صادر شود و همچنین مابه‌التفاوت پنج ماه اول سال به حساب کارگران واریز گردد. به گزارش تسنیم،حمیدرضا امام قلی تبار، بازرس مجمع عالی نمایندگان کارگران کشوربا اشاره به اینکه مدت زمان انتظار کارگران برای خرید خانه حداقل ۲۰سال است گفت: بیش از ۸۰درصد سبد معیشت کارگران برای مسکن است. این فعال کارگری اظهار داشت: افزایش قیمت های مسکن، خرید مسکن را بطور کامل از ذهن خانوارهای فاقد مسکن دور کرده است. با یک محاسبه ی سرانگشتی اگر میانگین قیمت هر متر مربع مسکن حدود ۱۳ میلیون تومان باشد و یک خانوار کارگری بخواهد یک مسکن متوسط با متراژ تقریبی ۷۰ متری خریداری نماید، میبایستی حدود ۹۰۰ میلیون تومان پرداخت نماید که با فرض اینکه هر کارگر ۵۰ درصد حقوق ماهیانه ی خود را پس انداز نماید و قیمت مسکن هم ثابت باشد در حالت خوشبینانه حداقل ۲۰ سال زمان نیاز دارد تا طعم خانه دار شدن رو حس نماید.

در گفت‌وگوی پاسخ داده شد؛

سهامداران چگونه می‌توانند در قبال توثیق سهام، وام دریافت کنند؟

تهران- ایرنا- مدیر پروژه توثیق الکترونیک شرکت سپرده‌گذاری مرکزی ضمن اعلام شرایط توثیق سهام برای دریافت تسهیلات بانکی، گفت: اگر فرد وام گیرنده در مدت زمان مشخص اقدامات به بازپرداخت وام نکند، بعد از اطلاع‌رسانی‌های لازم، درخواست فروش از سوی بانک به شرکت سپرده‌گذاری ارسال و انجام خواهد شد.«سمیه محمدی» در گفت‌وگو با خبرنگار اقتصادی ایرنا به حاشیه‌های ایجاد شده از سوی سهامداران در خصوص توثیق سهام برای دریافت تسهیلات بانکی اشاره کرد و اظهار داشت: موارد مطرح شده از سوی سهامداران مبنی بر اینکه بانک‌ها در قبال توثیق سهام، وامی را پرداخت نمی‌کنند، منطقی نیست و امکان ندارد که فرد، سهام خود را به‌عنوان وثیقه بگذارد؛ اما هیچ‌گونه وامی را دریافت نکرده باشد.وی خاطرنشان کرد: افرادی که برای دریافت وام بانکی، به دنبال توثیق سهام خود هستند باید فرآیند دریافت تسهیلات را به طور کامل انجام دهند و مراحل تعیین شده برای دریافت وام را تکمیل کنند.محمدی به فرآیند موجود بین بازار پول و بازار سرمایه تاکید کرد و ادامه داد: شرایطی مانند سن فرد (بالای ۱۸ سال)، ثبت‌نام در سجام، معدل حساب، رتبه بندی افراد بر اساس تسهیلات دریافت شده به عنوان شرایط عمومی در بازار پول وجود دارد که افراد باید به آنها توجه کنند.محمدی گفت: فردی که به دنبال دریافت وام است باید با توجه به حسابی که در حساب بانک مورد نظر دارد معدلی را کسب کند تا از این طریق بتواند باقی اقدامات مربوط به توثیق سهام را انجام دهد.مدیر پروژه توثیق الکترونیک شرکت سپرده‌گذاری مرکزی خاطرنشان کرد: این‌گونه نیست فردی که صرفاً دارای اوراق بهادار است، بتواند به طور حتم آن را وثیقه قرار دهد و وام دریافت کند.وی اظهار داشت: گاهی در این میان سهامداری که به دنبال توثیق سهام و دریافت وام است، سهام خود را نزد کارگزاری فریز کرده که در این صورت فرد نمی‌تواند دوباره سهام خود را برای دریافت وام وثیقه کند.

محمدی تاکید کرد: فردی که به دنبال دریافت وام است، باید سهامی را نزد بانک به عنوان وثیقه قرار دهد که قابل معامله باشد، همچنین در این میان نمادهای حق تقدم در این پروژه نمی‌توانند به عنوان وثیقه گذاشته شوند.

وثیقه سهام را مکمل فرآیند تسهیلات

مدیر پروژه توثیق الکترونیک شرکت سپرده‌گذاری مرکزی، وثیقه سهام را مکمل فرآیند تسهیلات دانست، اظهار داشت: فرد برای دریافت وام به‌جای آنکه ضامن را نزد بانک ببرد، سهام را به عنوان وثیقه می‌گذارد.وی خاطرنشان کرد: طبق قانون دستورالعمل وثیقه، وثیقه گذار ضمن ثبت وثیقه در سامانه بانک، درخواستی را به شرکت سپرده‌گذاری ارائه می‌دهد.محمدی ادامه داد: برخی از افراد فرآیند را رها می‌کنند و پروسه را به طور کامل طی نمی‌کنند، در این زمان دیگر قادر به دریافت وام نیستند.

روش متفاوت اعطای وام بانک‌ها

مدیر پروژه توثیق الکترونیک شرکت سپرده‌گذاری مرکزی با تاکید بر اینکه روش اعطای وام بانک‌های مدنظر متفاوت با یکدیگر است، گفت: شرکت سپرده‌گذاری به هیچ عنوان بدون درخواست وثیقه‌گیر اقدامی را نمی‌تواند انجام دهد. وی تاکید کرد: اگر فرد وام گیرنده در مدت‌زمان مشخص اقدامات مربوط به بازپرداخت تسهیلات دریافتی را انجام ندهد و به تعهدات خود عمل نکند، بعد از اطلاع‌رسانی‌های لازم، درخواست فروش از سوی بانک به شرکت سپرده‌گذاری ارسال و فروش دارایی انجام خواهد شد.محمدی اظهار داشت: شخص زمانی که برای دریافت وام وارد سامانه بانک می‌شود، باید برخی از قوانین و مقرراتی را مانند وکالت‌نامه فروش مشاهده می‌کند و باید با دقت کامل همه این موارد را مطالعه کند.

تا پایان تیر ماه ۱۴۰۱

بدهی خارجی ایران به ۷ میلیارد و ۱۷۳ میلیون دلار رسید

بدهی خارجی ایران در پایان تیر ماه سال جاری، به رقم ۷ میلیارد و ۱۷۳ میلیون دلار رسیده که نسبت به مدت مشابه در سال قبل ۱۹.۸ درصد کم شده است. به گزارش ایسنا، گزارش جدید بانک مرکزی از گزیده آمارهای اقتصادی نشان می‌دهد که میزان بدهی‌های خارجی کشور در پایان تیر ماه سال جاری به رقم ۷ میلیارد و ۱۷۳ میلیون دلار رسیده است.میزان بدهی‌های کوتاه مدت کشور یک میلیارد و ۷۷۲ میلیون دلار و بدهی‌های بلند مدت ایران نیز پنج میلیارد و ۴۰۲ میلیون دلار اعلام شده است.از سوی دیگر، معادل یورویی بدهی خارجی ایران، هفت میلیارد و ۲۳ میلیون یورو است که پنج میلیارد و ۲۸۹ میلیون یورو از این میزان، حجم بدهی‌های میان مدت و بلندمدت بوده و یک میلیارد و ۷۳۴ میلیون یورو حجم بدهی‌های کوتاه مدت است.این در حالی است که میزان بدهی خارجی کشور در پایان تیر ماه سال گذشته معادل ۸ میلیارد و ۹۵۴ میلیون دلار بوده و میزان بدهی‌های کوتاه مدت کشور دو میلیارد و ۳۳۲ میلیون دلار و بدهی‌های بلند مدت ایران نیز شش میلیارد و ۶۲۱ میلیون دلار اعلام شده است. بنابراین، میزان بدهی‌های خارجی کشور در پایان تیر ماه امسال نسبت به مدت مشابه سال قبل ۱۹.۸ درصد با کاهش مواجه شده است. حجم بدهی‌های خارجی ایران در پایان اسفندماه سال ۱۴۰۰ معادل ۸ میلیارد و ۶۷۵ میلیون دلار بوده است که این آمار حکایت از کاهش ۱۷.۳ درصدی حجم بدهی‌های خارجی ایران در چهار ماهه سال ۱۴۰۱ دارد. گفتنی است که بدهی خارجی مجموعه تعهدات ایجاد شده در نتیجه گشایش اعتبار اسنادی تسهیلات دریافتی از بانک جهانی و سایر سازمان‌ها و نهادهای بین المللی همچنین تامین مالی پروژه‌های از طریق فاینانس، پیش فروش نفت و اوراق قرضه بین المللی را در بر می‌گیرد.

یک کارشناس اقتصادی:

آمارها وضعیت اقتصاد کشور را نمایندگی نمی‌کنند

یک کارشناس اقتصادی اظهار داشت: در اینکه آمار در ایران کاملا سیاسی است اصلا تردیدی وجود ندارد و معتقدم آمارهایی که به صورت رسمی منتشر می‌شوند، به صورت کافی و وافی قابل استناد نیستند و تصویر واقعی از وضعیت جامعه را نشان نمی‌دهند و تجربه زیسته مردم و افرادی که در ایران زندگی می‌کنند با آمارهایی که منتشر می‌شود تفاوت‌های بسیار زیادی دارد.حسین راغفر در گفت‌وگو با خبرنگار اقتصادی ایلنا درباره اختلافات مسئولان دولت قبل و فعلی نسبت به نرخ تورم اظهار داشت: از آنجایی که آمار در اختیار دولت است و دستگاه‌های دولتی مسئول تهیه آمار هستند هر چند که می‌توان درباره کیفیت آمار صحبت و اظهار نظر شود که بخشی از آن هم کاملا قابل اثبات است اما به هر حال این آمارها وضعیت اقتصاد کشور را نمایندگی نمی‌کنند.وی با تاکید بر اینکه درباره دستکاری آمار اصلا نباید تردیدی داشت، ادامه داد: همه دولت‌ها هم مدعی هستند که آمار در دوره مدیریت آنها دستکاری نشده است اما این ادعا واقعیت ندارد. البته موضوع فقط آمار نرخ تورم نیست، آمارهای دیگری از شاخص‌های اقتصاد کلان و مسائل پولی هستند که از سال ۱۳۹۴ به بعد دیگر منتشر نشده‌اند و بانک مرکزی انتشار این آمار را متوقف کرده‌است، در حالی که این شاخص‌ها اساسا محرمانه هم نیستند و همچنین برخی از آمار هم تولید نمی‌شوند.این کارشناس اقتصادی گفت: در اینکه آمار در ایران کاملا سیاسی است اصلا تردیدی وجود ندارد و معتقدم آمارهایی که به صورت رسمی منتشر می‌شوند، به صورت کافی و وافی قابل استناد نیستند و تصویر واقعی از وضعیت جامعه را نشان

نمی‌دهند و تجربه زیسته مردم و افرادی که در ایران زندگی می‌کنند با آمارهایی که منتشر می‌شود تفاوت‌های بسیار زیادی دارد.راغفر افزود: مردم نسبت به آنچه که رسما اعلام می‌شود، وضعیت متفاوتی را مشاهده و تجربه می‌کنند که این موضوع شامل آمارهای بیکاری، تورم و سایر آمارهای مرتبط به اقتصاد کلان می‌شود و تا مادامی که یک نظام آماری مستقل نداشته باشیم نمی‌توان این شرایط را بهبود دهیم.وی ادامه داد: یک اشکال اساسی این است که آنچه به مسئولان عالی گزارش می‌شود با واقعیت‌های جامعه متفاوت است و این یک خطر بزرگی را در بردارد اینکه مسئولان عالی به یکباره با انفجارهای اجتماعی متفاوت رو به رو می‌شوند چراکه تصورشان با توجه به آمارهای غلطی که به دستشان رسیده وضعیت متفاوتی از وضعیت واقعی فعلی بوده‌است.این کارشناس اقتصادی با بیان اینکه نظام آماری کشور مشکل اساسی دارد و هیچ تصویر درستی از واقعیت‌های اقتصاد و جامعه کشور ارایه نمی‌دهد، گفت: طبیعی است که دولت‌ها نسبت به این آمارها حساس باشند و برای مثال رشد فقر شاخص عملکرد دولت‌ها محسوب می‌شود و نشانه ضعف عملکرد اقتصاد در آن دوره خاص مربوط به دولت خاص است به همین دلیل طبیعی است که دولت‌ها سعی کنند آماری را منتشر و ارایه کنند که مطابق با واقعیت‌ها نباشد.راغفر تاکید کرد: واقعیت این است که برخی از آمارها درباره نرخ تورم ماه‌های خرداد، تیر و مرداد مطرح شد تاحدودی با واقعیت‌های اقتصاد کشور بیشتر هماهنگ بود و نشان می‌داد که با آمارهای ارایه شده متفاوت است که البته این آمارها از تورم هم بسیار نگران کننده و تکان‌دهنده بود اما هیچ تضمینی در درستی آمارها وجود ندارد و عمده تولیدکننده آمارها تحت تاثیر نفوذ قدرت و دولت مستقر قرار می‌گیرند و به همین دلیل این ابهام هموار می‌تواند وجود داشته باشد.وی با تاکید بر اینکه از سوی دیگر بسیاری از آمارهای تولید و منتشر شده آمارهای ناقصی هستند و برای بسیاری از حوزه‌ها هم اساسا آماری تولید نمی‌شود یا اینکه آمار تولید شده را منتشر نمی‌کنند، اظهار داشت: در نهایت نتیجه کار اطلاعات نادرستی است که از این آمارهای ناقص یا بی‌کیفیت به مسئولان می‌رسد و براساس آن برنامه‌ریزی‌های کلان انجام می‌شود، صرف نظر از اینکه خود برنامه‌ریزی‌ها در بسیاری از موارد دچار اشکالاتی است مانند همین برنامه‌هایی که تا کنون ۶ دوره از آن می‌گذرد و واقعیت‌ها جامعه هر روز بیشتر نشان می‌دهند که این برنامه‌ها تناسبی با واقعیت امروز کشور نداشتند و ندارند و اثربخش هم نبودند. همه این موضوعات ضرورت تام برای تغییر در نظام آماری کشور را بیان می‌کند و تا زمانی که این نظام ساختار حکومتی و دولتی دارد نمی‌توان انتظار نظام آماری سالم را داشت.

هند جایگاه اقتصادی بریتانیا را تصاحب کرد

هند با پشت سر گذاشتن بریتانیا به پنجمین کشور دارای اقتصاد بزرگ جهان تبدیل شد.هند با پیشی گرفتن از بریتانیا به پنجمین اقتصاد بزرگ جهان تبدیل و موقعیت بریتانیا توسط اقتصاد هند در سه ماه پایانی سال ۲۰۲۱ واژگون شد.به گزارش ایسنا و به نقل از اکونومیک، بر اساس این گزارش، تولید ناخالص داخلی (اسمی) هند بر مبنای تعدیل شده با استفاده از نرخ مبادله دلار در آخرین روز سه ماهه مارس ۸۵۴.۷۰ میلیارد دلار در حالی که بریتانیا ۸۱۶ میلیارد دلار بود.برخلاف اقتصاد بریتانیا که به دلیل هزینه‌های بالای انرژی و تورم رو به رشد مصرف‌کننده با مشکل مواجه است، پیش‌بینی می‌شود اقتصاد هند در سال جاری هفت درصد رشد کند. صندوق بین‌المللی پول پیش‌بینی کرده بود هند امسال از بریتانیا عبور کند و این کشور تنها پس از آمریکا، چین، ژاپن و آلمان قرار می‌گیرد.بر اساس این گزارش، اقتصاد بریتانیا یک دهه پیش در جایگاه پنجم و اقتصاد هند در رتبه یازدهم قرار داشت.تولید ناخالص داخلی هند با ۱۳.۵ درصد در سه ماهه آوریل تا ژوئن با کمک پایه مطلوب، رشد قوی زراعت، خدمات، ساخت‌وساز و مصرف خصوصی به سریع‌ترین رشد خود در یک سال اخیر رسید.بر اساس داده‌های منتشر شده توسط وزارت آمار و اجرای برنامه (MoSPI) در سه ماهه قبل (ژانویه تا مارس سال مالی ۲۲)، تولید ناخالص داخلی (GDP) این کشور ۴.۱ درصد رشد کرد.

نقل و انتقال لنج باری به شماره ثبت ۱۲۱۸۲- بندرعباس
شناسه آگهی: ۱۳۷۴۸۶۶
نوبت اول
به‌استنادرونوشت‌سندشماره ۱۸۴۴۱ مورخ ۱۴۰۱/۰۴/۲۹ با شناسه سند ۱۴۰۱۱۱۴۵۵۱۵۸۰۰۰۰۱۱ دفتر اسناد رسمی ۵۶ تیاب خانم اشرف بینا فرزند بختیار تمامی شش دانگ سهام خود در مالکیت لنج باری به شماره ثبت ۱۲۱۸۲- بندرعباس را به آقایان عباس خوشنودی فرزند علی و مصعب ملاحی کلاهی فرزند خلفان (هرکدام نسبت به ۳ دانگ) انتقال قطعی داده است.
مراتب به استناد ماده ۲۵ قانون دریایی ایران آگهی می‌گردد.
۷۸

گزیده خبر

در پی اعلام برطرف شدن مشکل شماره‌گذاری تیباها

سازمان استاندارد: صدور مجوز فقط برای تعهدات قبلی است

در پی اینکه اخیرا، مدیرعامل گروه خودروسازی اعلام کرده است که مشکل شماره‌گذاری محصولات تیبا برطرف شده و این سازمان، مجوز شماره‌گذاری‌ها را صادر کرده است، سازمان ملی استاندارد ضمن تاکید صریح بر اینکه خط تولید تیبا و تیبا ۲ همچنان متوقف است، اعلام کرد که صرفا به جهت انجام تعهدات قبلی، با رفع عیوب و انجام شروط تعیین شده برای ثبت‌نام‌کنندگان، مجوز موردی با پیوست فنی صادر می‌شود.به گزارش ایسنا، اخیرا محمدعلی تیموری در حاشیه بیست و دومین نمایشگاه خودرو مشهد، ضمن عذرخواهی از تمامی مشتریان به سبب تاخیر در تحویل خودروهای تیبا و تیبا ۲ طی چند ماه اخیر، از برطرف شدن مشکل شماره‌گذاری این محصولات خبر داد و گفت: این خودروها در یکسال گذشته پیش‌فروش شده است اما از خرداد ماه امسال، با نظر سازمان ملی استاندارد تحویل آن‌ها منوط به صدور مجوز شد؛ بر این اساس هفته گذشته این سازمان مجوزهای شماره‌گذاری را صادر کرده است؛ امیدواریم از هفته بعد تحویل این خودروها آغاز شود.مدیرعامل گروه خودروسازی سایپا اعلام کرده است: بر اساس گزارش‌های دریافت شده و با تلاش‌های صورت گرفته، سطح کیفی محصولات گروه سایپا طی چند ماه اخیر افزایش یافته است.در پی این خبر، با پیگیری ایسنا، از سازمان ملی استاندارد ایران، یکی از مسئولان این سازمان در پاسخ تاکید کرد: «خط تولید تیبا و تیبا ۲ همچنان متوقف است؛ اما صرفا برای انجام تعهدات قبلی، با رفع عیوب و انجام شروط تعیین شده برای ثبت‌نام‌کنندگان و تا پایان تعهدات قبلی، مجوز موردی با پیوست فنی صادر می‌شود. «

پیشنهادهای ویژه ایرانسل برای اربعین ۱۴۰۱

پیشنهادهای ویژه ایرانسل برای اربعین حسینی ۱۴۰۱ اعلام شد.به گزارش روابط عمومی ایرانسل، پیشنهادهای ویژه اولین و بزرگترین اپراتور دیجیتال ایران برای اربعین حسینی ۱۴۰۱، از ۱۱ تا ۲۹ شهریور ۱۴۰۱ ارائه می‌شود و شامل دو گروه پیشنهاد، برای قبل و بعد از خروج از ایران است.زائران ایرانسلی اربعین حسینی، می‌توانند با شماره‌گیری کد دستوری #۴۰* یا با استفاده از سوپر اپلیکیشن ایرانسل‌من، یک بسته اینترنت یک گیگابایتی را به صورت رایگان دریافت کنند. این بسته، با اعتبار هفت روز، فقط در نواحی مرزی مهران، شلمچه، چذابه، خسروی، باشماق و تمرچین و مسیرهای منتهی به این مناطق، قابل استفاده است.علاوه بر این، در مناطق مرزی مذکور، کیوسک‌های ویژه‌ای برای اتصال رایگان به اینترنت ایرانسل به صورت اینترنت وای‌فای، برای همه زائران فراهم شده است. برای فعال‌سازی وای‌فای، کاربران لازم است به شبکه وای‌فای متصل شده و طبق توضیحات صفحه مربوطه، عدد یک را به سرشماره ۱۱۵۵ برای کاربران ایرانسلی و ۳۰۰۰۰۱۱۵۵ برای کاربران غیرایرانسلی بفرستند تا رمز اتصال به شبکه، برای آنها ارسال شود.زائران اربعین حسینی، برای استفاده از شبکه ایرانسل به صورت رومینگ در خاک عراق، لازم است پیش از خروج از کشور، امکان اتصال به سرویس رومینگ را روی خط خود فعال کنند. برای این کار، کاربران می‌توانند کد دستوری #۱۱۱۱* را شماره‌گیری کرده و یا در سوپر اپلیکیشن ایرانسل‌من، به بخش «پرونده» و در ادامه، «خدمات رومینگ» مراجعه کنند.

خدمات ویژه همراه اول به زائران اربعین

همراه اول در اربعین امسال تعرفه‌های خود را نسبت به کمپین سال گذشته تا ۷۵ درصد کاهش داده است؛ «تعرفه مکالمه با ایران هر دقیقه ۹ هزار تومان»، «تعرفه مکالمه دریافتی هر دقیقه ۶ هزار تومان»، «تعرفه ارسال پیامک ۱۳۰۰ تومان» و «هر مگابایت اینترنت ۵۰۰ تومان» است.علاوه بر این تخفیف‌ها، دو بسته ۷ روزه ویژه اربعین طراحی شده که این بسته‌های بسیار مقرون‌به‌صرفه از ۱۳ تا ۳۰ شهریور در دسترس زائران خواهد بود. بسته ویژه «نامحدود» شامل اینترنت نامحدود با سیاست مصرف منصفانه به همراه ۲۵۰ پیامک و ۲۵ دقیقه مکالمه هدیه با قیمت ۳۵۰ هزار تومان و بسته «اقتصادی» با ۱۵۰ مگ دیتا به همراه ۵۰ پیامک و ۱۰ دقیقه مکالمه هدیه به قیمت ۱۰۰ هزار تومان طراحی شده است.زائران برای خرید بسته رومینگ می‌توانند از سه درگاه «ستاره ۱ ستاره ۴۰ مربع»، «فروشگاه آنلاین همراه اول» و یا «اپلیکیشن همراه من» اقدام کنند.همراه اول با تدارک ۲۹ سایت اضطراری فول تکنولوژی، در کنار ۵۲ سایت موجود در نقاط مرزی، حداکثر ظرفیت ممکن را فراهم آورده است.

پروژه پارکرود یک پروژه زیست محیطی و اجتماعی است با پیوست عمرانی

سازمان سیما منظر از خواب زمستانی بیدار شود

عضو شورای شهر کرج گفت: پروژه پاکرود به یک مدیر پروژه قوی احتیاج دارد نه یک کارشناس! به گزارش خبرنگار پایگاه اطلاع رسانی شورای اسلامی شهر کرج؛ علیرضا رحیمی در جلسه هم اندیشی و پیگیری پروژه پاکرود که با حضور حسین مهاجری و مجتبی حاج قاسمی از اعضای شورای شهر کرج و مسئولان مربوطه برگزار شد، اظهار داشت: پروژه پاکرود حرکت خوبی ندارد و این غفلت در بازدیدی که اوخر مردادماه امسال انجام گرفت به خوبی مشخص بود. وی با بیان اینکه روندِ پیشرفت پروژه پاکرود به درستی طی نمی شود،افزود: پروژه پاکرود بسیار بی نظم و بدون نقشه در حال اجراست و به رغم جلسات متعددی که برگزار شده پیشرفت قابل توجه ای به چشم نمی خورد. این عضو شورا با انتقاد از بی توجهی سازمان سیما منظر به این پروژه گفت: پروژه پاکرود یک پروژه زیست محیطی با پیوستِ عمرانی است که می تواند به عنوان یک اثرِ فاخر به نماد شهر کرج تبدیل شود. رحیمی عنوان کرد: پروژه پاکرود ضمن اثرات مهم اجتماعی، به لحاظ اقتصادی هم می تواند برای مجموعه مدیریت شهری مهم باشد. وی با اشاره به بی برنامه بودن مدیران در اجرای پروژه پاکرود گفت: زیانِ این بی توجهی و بی برنامگی قابل اندازه گیری نیست. پاکرود یک پروژه چند میلیاردی نیست بلکه چند هزار میلیاردی است که با رویه ای که مدیریت شهری پیش گرفته نمی شود به آن امیدوار بود.عضو شورای اسلامی شهر کرج ادامه داد: با غفلت سازمان سیما منظر و فضای سبز شهری پروژه پارکرود در حد اجرای یک سنگ فرش و نصبِ چند نیمکت باقی خواهد ماند. رحیمی در ادامه با اشاره به دلایل کُند شدن روند عمرانی پروژه خاطرنشان کرد: از روز اول بارها تذکر دادیم که یک طرح منسجم و مصوب به همراه یک مشاور پروژه ی امین، قوی و آشنا به موضوعات مورد نیاز برای این پروژه انتخاب کنید اما مورد توجه دوستان قرار نگرفت. رحیمی اضافه کرد: عدم پرداخت به موقعِ حق مشاورِ آب طرح، عدم تمرکز روی اجرای طرح، عدم مدیریت واحد در پروژه و افزایش چشمگیر قراردادِ.

گزیده خبر

مدیرعامل شرکت توزیع برق مازندران خبر داد؛

خرید ۸۱ دستگاه مولد فتوولتائیک قابل حمل برای تامین برق عشایر از محل عوارض برق

مدیرعامل شرکت توزیع برق مازندران گفت : با توجه به اهمیت دولت به بخش تولید و عشـــایر و دامداران که جزء مهمترین تولید کنندگان لبنیات و محصولات گوشتی کشـــور می باشند، در راســـتای تامین رفاه و آســـایش این اقشـــار در مازندران، ۸۱ دســـتگاه مولد فتوولتائیک قابل حمل برای تامین برق عشـــایر دو ســـر بی برق استان در سال ۱۴۰۱ توســـط وزارت نیرو از محل عوارض برق تامین گردیده اســـت .مهندس سید کاظم حسینی کارنامی افزود : در همین راستا ۴۱ دستگاه مولد فتوولتاییک به ظرفیت ۱۰۰ وات به عشـــایر شهرستان آمل و سوادکوه تحویل و آموزشهای لازم جهت اســـتفاده از این سامانه به آنها داده شده است .وی خاطرنشان کرد : همچنین طرح توانمندسازی اقشار کم برخوردار جامعه از طریق توسعه نیروگاه هـــای تجدید پذیر مقیاس کوچک با انعقاد تفاهـــم نامه ای مابین وزارت نیرو ، معاونت توسعه روستایی . مناطق محروم کشور ، کمیته امداد امام خمینی (ره) ، سازمان بهزیستی کشور و سازمان جهاد سازندگی در حال اجراست .

مدیر کل بنادر و دریانوردی استان سیستان و بلوچستان منصوب شد

بـــا حکم معـــاون وزیر و مدیرعامل ســـازمان بنادر و دریانوردی، قاســـم عسگری نســـب به سمت مدیرکل بنادر و دریانوردی استان سیستان وبلوچستان منصوب شـــد.به گزارش پایگاه اطلاع‌رســـانی اداره کل بنادر و دریانوردی سیستان و بلوچستان، طی مراسمی تکریم و معارفه مدیر کل بنادر و دریانوردی استان سیستان و بلوچستان با حضور دکتر بیک محمدلو عضو هیأت عامل و معاون برنامه ریزی، توســـعه مدیریت و منابع ســـازمان بنادر و دریانوردی، نماینده مردم چابهار در مجلس شـــورای اسلامی، مدیران ادارات شهرستان، مســـئولین قضایی، فرماندهان نظامی و انتظامی در بندر چابهار برگزار شـــد.در این مراسم با صدور حکمی از سوی معان وز یر راه و شهرسازی و مدیر عامل سازمان بنادر و دریانوردی قاسم عسگری نسب به عنوان مدیر کل جدید بنادر و دریانوردی سیستان و بلوچستان منصوب و از تلاشهای دکتر بهروز آقایی مدیر کل پیشـــین تشکر و قدردانی شد.در ادامه بهروز آقایی مدیر کل پیشین ضمن تقدیر و تشکر از مسئولین استانی به جهت حمایت برای پیشـــبرد اهداف سازمانی و منطقه ای به برشـــمردن اقدامات چند ساله دوران تصدی خود پرداخت.

مدیر کل منابع طبیعی و آبخیزداری استان همدان:

اشتغالزایی بیش از ۳ هزار نفر با افتتاح ۵ پروژه در هفته دولت

همدان- محبوبه یادگاری: در هفته دولت ۵ پروژه آبخیزداری با اعتباری بالغ بر ۳ میلیارد و ۱۰۰ میلیون تومان افتتاح شده که برای ۳هزارو ۸۰ ۲نفر اشتغالزایی مستقیم ایجاد می شود .مدیر کل منابع طبیعی و آبخیزداری استان همدان در مصاحبه ای به مناسبت هفته دولت بیان کرد: منابع طبیعی استان در دو ناحیه رویشی زاگرس و ایران و تورانی و در چهار حوزه آبخیزداری واقع شده است. قره چای که بزرگترین آن هســـت، گاماسیاب ، سفید رود و گاو رو و از خصوصیات حوزه های آبخیزداری اســـتان این اســـت که از هیچ اســـتانی آبی وا رد استان همدان نمی شـــود و آبها از استان خارج می شـــود. مهندس اسفندیار خزایی افـــزود: یک هزارو ۶۸۵ گوونه گیاهی کـــه ۳۰۰ گونه گیاه خوراکی ، صنعتی ، معطر و دارویی در استان همدان داریم و در جنگل جز استانهای کم جنگل و اما پر اهمیت هستیم و تنوع زیادی در گونه های گیاهی در قسمت های مرتعی و جنگی داریم .حدود ۴۵هزار هکتارجنگل، اراضی جنگلی ، پارک های جنگلی و جنگل کاریها وذخیرگاههای جنگلی را در بر دارد و در جنگل کاری به ۱۰۰۰ هکتار نزدیک شدیم و به دنبال ذخیره آب هستیم .

فرماندار شهریار در جلسه ستاد گرامیداشت هفته دفاع مقدس:

هفته دفاع مقدس، هفته تبیین، ترویج و حفظ ارزش های دفاع مقدس است

شـــهریار – نرگس اصلانی - دکتر شفیع زاده فرماندار ویژه شهرســـتان شهریار در جلســـه هماهنگی ستاد گرامیداشـــت هفته دفاع مقدس، ایـــن هفته را هفته تبیین، ترویـــج و حفظ ارزش های دفاع مقدس نامید. به گزارش روابط عمومی فرمانداری ویژه شهرســـتان شهریار؛ با حضور امیرعباس شفیع زاده معاون استاندار و فرماندار ویژه شهرستان شهریار، محمدحســـین مداحی معاون سیاسی، امنیتی و اجتماعی فرمانداری، حجت الاسلام والمسلمین بابائیان امام جمعه اندیشه، حجت الاسلام والمسلمین شایق امام جمعه وحیدیه، بخشـــداران، شهرداران و جمعی از مدیران و روسای ادارات و ســـازمان ها و نهادها، جلســـه ستاد گرامیداشـــت هفته دفاع مقدس شهرستان شهریار برگزار شد.

نخستین یادواره شهدای جانباز ۷۰ درصد در قم برگزار شد

نخستین یادواره ۵۶ شهید جانباز هفتاد درصد استان قم، به همت باشـــگاه فرهنگی ورزشی جانبازان ایثار برگزار شـــد.به گزارش ایثار واحد اســـتان قم، اولین یادواره ۵۶ شـــهید جانباز هفتاد درصد استان قم در آســـتانه برگزاری کنگره ملی شهدای استان با حضور مدیرکل بنیاد شـــهید و امور ایثارگران اســـتان قم برگزار شـــد.در این مراسم حجت‌الاســـلام والمســـلمین حبیب‌الله فرحزاد به ایراد سخن پرداخت. مرثیه سرایی این مراسم با مداح اهل بیت (ع) حاج رضا ایزدی بود و جانباز ۷۰درصد حـــاج یحیی ابطحی به قرائت زیارت عاشـــورا پرداخت.از دیگر برنامه‌های این مراســـم، تلاوت قرآن کریم توسط قاری بین‌المللی استاد علی علیزاده، پخش کلیپ شهیدان جانباز و همخوانی تشـــکل فرهنگی قرآنی جانبازان قمر بنی هاشـــم (ع) جانبازان ۷۰درصد بود.همچنین در راستای برگزاری این مراسم، دیدار و تکریم سه خانواده معظم شهید جانباز استان قم نیز انجام شد.نخستین یادواره شهدای جانباز ۷۰ درصد در حسینیه امام خامنه‌ای گلزار شهدای علی بن جعفر (ع) قم با حضور مســـئولان بنیاد شهید وامور ایثارگران استان قم و جانبازان و ایثارگران برگزار خواهد شد.

وزیر اقتصاد فرانسه:

تعیین سقف بهای نفت روسیه نیازمند تعهد جهانی است

تهران- ایرنا- وزیر اقتصاد فرانسه معتقد است تلاش کشورهای گروه هفت برای تعیین ســـقف بهای نفت روسیه برای رســـیدن به موفقیت نیازمند تعهد جامعه جهانی در ســـطحی وسیع است.به گزارش ایرنا از خبرگزاری فرانسه، قدرت های اقتصادی عضو گروه ۷ روز جمعه از توافقی مبنی بر تعیین قیمت ثابت برای نفت روســـیه خبر دادند. این اقدام به منظور کاهش درآمد نفتی روسیه، جدیدترین تلاش کشورها برای اعمال فشار اقتصادی بر مسکو پس از به راه انداختن جنگ اوکراین اســـت. برونو لو مر وزیر اقتصاد فرانسه دیروز در اظهاراتی لازمه موفقیت این تلاش ها را تعهد جامعه جهانی در سطحی وسیع خواند که سیاست باید آن را به عنوان «تدبیری جهانی علیه جنگ» اجرا کند.وی در نشســـت امبروســـتی (Ambrosetti) ایتالیا خطاب به شرکت کنندگان گفت: نمی‌خواهیم این تصمیم، یک اقدام صرفا غربی علیه روســـیه باشد و باید شکل اقدامی جهانی علیه جنگ به خود بگیرد.گروه هفت شـــامل آمریکا، کانادا، فرانسه، آلمان، انگلیس، ایتالیا و ژاپن هنوز شـــیوه تعیین سقف بهای نفت روسیه را نهایی نکرده اند ، روندی که لومر آن را «تا حدی دشوار» ارزیابی می‌کند. با این حال این شیوه نامه باید تا ماه دسامبر (آذر ماه) زمانی که تحریم های اتحادیه اروپا بر واردات دریایی نفت خام روسیه اعمال شود، آماده شود.وزیر اقتصاد فرانسه همچنین عنوان کرد: می دانیم که برای تعیین سقف قیمت به چراغ ســـبز ۲۷ عضو اتحادیه اروپا نیازمندیم. و اجرای این سیاست مستلزم مشارکت سایر اقتصادهای بزرگ جهانی است.پیشتر کادری سیمســـون، رئیس انرژی اتحادیه اروپا مشارکت چین و هند را که خرید نفت روسیه را در سال جاری افزایش داده اند، خواستار شده بود.لو مر تاکید کرد: اگر می‌خواهیم در این تحریم‌ها مؤثر باشـــیم، باید درآمد روسیه از فروش نفت و گاز را کاهش دهیم.خبرگزاری فرانسه عنوان کرد: روسیه به تازگی اعلام کرده به کشـــورهایی که محدودیت قیمت تعیین کرده باشند، نفت نمی فروشد. شرکت انرژی روســـیه روز جمعه و در پی انتشـــار اخباری از تصمیم گروه هفت، اعلام کرد به دلیل مشـــکلات فنی، جریان گاز از طریق خط لوله نورد استریم ۱ از سر گرفته نمی‌شـــود.این در حالی است که انتقال گاز از این خط لوله از روز چهارشـــنبه به علت آنچه عملیات «تعمیـــر و نگهداری» عنوان شـــد، متوقف شـــده بود و قرار بود از شنبه جریان از ســـر گرفته شـــود.پائولو جنتیولی کمیسر انرژی اروپا نیز (شنبه) اعلام کرد این اتحادیه «آماده واکنش» به تصمیم روسیه برای توقف عرضه گاز به منطقه است. وزیر اقتصاد فرانســـه عنوان کرد: مخالفت سرسختانه اروپا با روسیه، از جمله از طریق تحریم های اقتصادی و دیپلماسی بین المللی، دلیلی بر جایگاه رو به رشد منطقه به عنوان «ســـومین ابرقدرت» جهان است.وی افزود: همه چیز به شدت در حال تغییر اســـت. اروپا در حال تبدیل شدن به یک ابرقدرت است، نه تنها از منظر اقتصادی، بلکه از نظر سیاسی.لومر تاکید کرد: من واقعاً فکر می کنم که ما در مسیر درستی پیش می رویم تا اروپا در قرن بیست و یکم بین چین و آمریکا ایفای نقش کند

مدیر عامل توانیر:

پیش‌بینی مصرف برق ماینرهای غیرمجاز در سال جاری

مدیر عامل توانیر میزان واردات را در روز گذشـــته ۳۵۰ مگاوات و رقم صادرات را ۱۰۰۰ مـــگاوات اعلام کرد.به گزارش خبرنگار اقتصادی ایلنا، آرش کردی در نشست خبری در جمع خبرنگاران در پاســـخ به ســـوال ایلنا، درباره اوضاع صادرات برق و عمل به تعهدات با توجه به ناترازی تولید و مصرف اظهار داشـــت: ما باید مبادلات داشـــته و هم صادرات و هم واردات برق داشته باشیم، کشور ما انرژی خیز است، اما به لحاظ منابع و ظرفیت ها حدود ۳ ماه از سال دچار محدودیت هایی می شویم.وی با تاکید بر اینکه ما باید هم موضوع تامین داخل و هم در زمینه صادرات پایداری را حفظ کنیم، افزود: صادرات برای کشور ما استراتژیک است و هم اینکه کشورهای دریافت کننده برق از ما انتظار دارند که حداقل ها حفظ شود.مدیر عامل توانیر تاکید کرد: ما بعد از سال ۱۴۰۰ روی موضوع صـــادرات تمرکز کردیم، قراردادها به نحوی تدوین شد که در اثر صادرات نه شبکه دچار بحران شود و نه اینکه دچار تبعات حقوقی شویم.وی تاکید کرد: ما در زمان اوج سعی کردیم تعادل حفظ شود تا دچار مشکلات حقوقی نشویم، با همین رویه صادرات برق را تداوم می بخشـــیم.کردی بیان داشت: نکته مهم اینکه قرار نیســـت صنعت برق همیشه بحران را پذیرا باشد، ۳۵ هزار مگاوات ما را به این ســـمت می برد که ناترازی رفع شود.وی ادامـــه داد: از ۳۵ هزار مگاوات ۱۰ هزار مگاوات از تجدیدپذیرها، ۱۵ هـــزار مگاوات دولت و ۱۰ هـــزار مگاوات هم از صنایع تامین می شـــود.مدیر عامل توانیر میزان واردات را در روز گذشته ۳۵۰ مگاوات و رقم صادرات را ۱۰۰۰ مگاوات اعلام کرد.وی گفت: سال گذشـــته صادرات ۲ برابر واردات بود و امسال دوسوم صادرات و میزان واردات یک سوم خواهد بود.وی ظرفیت صادرات را در اوج مصرف تا ۱۵۰۰ مـــگاوات متغیر عنوان کرد.کردی با بیان اینکه در حال حاضر ۱۰۰ درصد مناطق شـــهری و ۹۹.۷ درصد نقاط روســـتایی به شبکه برق متصل هســـتند، درباره میزان بدهی به بخش خصوصی اظهار داشت: کل تولیدکنندگان و فروشندگان ۴۰ هزار میلیارد تومان مطالبه دارند،علت هم ناترازی ناشـــی ار فروش تکلیفی و قیمتگذاری تکلیفی است.وی با اشاره به تحولات انجام شـــده در این حوزه تصریح کرد: برنامه ما این اســـت که به صورت تدریجی به سمت اخذ قیمت تمام شده گام برداریم، البته با رعایت اصولی که به اقشار نیازمند یارانه فشار وارد نشود. بر این اســـاس دولت آیین نامه ای را ابلاغ و مصوب کرد که دولت مایه التفاوت قیمت تمام سده و تکلیفی را بعنوان بدهی می پذیرد.

مدیر عامل توانیر ابراز امیدواری کرد که با اوراق ســـلف و افزایش تدریجی تعرفه بتوانیم بدهی ها را کاهش دهیم.البته اقدام دیگر اینکـــه معاملات در بورس انجام شـــود و در این صورت تغییرات عمده ای خواهیم داشـــت.وی با بیان اینکه ۸۰ درصد معاملات برق در بازار آزاد انجام می شود، افزود: تاکنون الزام داشتیم بالای ۵ مگاوات در بورس عرضه شـــود اکنون بنا بر این اســـت که ۲ مگاوات هم وارد بورس شـــود.کردی با بیان اینکه باید به صورت تدریجی به سمت تعادل قیمت برویم، افزود:،در مرحله اول بدون لحاظ کردن ســـوخت باشـــد.وی درباره صدور قبوض گفت: نوع قیمتگذاری به شـــکلی است که کســـانی که ۲ برابر الگو مصرف مـــی کنند به صورت تصاعدی قبض برق پرداخت کنند.اکنون ۲ درصد مشترکین قبوض بالا پرداخت می کنند و بالای ۷۵ درصد مشـــترکین مصرف را رعایت می کنند. وی بیان داشت: امسال باتوجه به شرایط تامین انرژی در دنبا برخی کشورها تعرفه پیک بحرانی تعریف کردند به طوری که قیمت برق را ۱۰ برابر شرایط عادی افزایش دادند. پیرو بحران ســـوخت در اروپا و خشکسالی گزارش های متعددی در خصوص مدیریت مصرف بر پایه قیمت اعلام شده است.کردی گفت: از ۳۹ میلیون قبض صادرت ۱۶.۷ میلیون مشترک مشمول تشویق شدند که رقم آن ۸۰۰ میلیارد تومان بوده اســـت.وی با بیان اینکه در بخش خانگی سراغ قطع برق نرفتیم فقط فرهنگسازی کردیم، گفت: در روز پیک مصرف ۱۱۸۰ مـــگاوات مدیریت مصرف داشـــتیم.کردی برنامه تکلیفی ســـال ۱۴۰۲ برای کنترل مصرف را هوشمندســـازی و قطعی از راه دور عنـــوان کرد.وی با بیان اینکه امســـال در ۴ بخش برنامه ریزی کردیم که مشکلات برق ۱۴۰۰ تکرار نشود، افزود: تولید و مصرف، مدیریت تقاضا، آمادگی شبکه و برنامه ریزی اجرا از جمله اقدامات ما بوده اســـت.مدیر عامل توانیر با بیان اینکه امسال در بخش تولید رکورد داشتیم، گفت: رکورد تولید سال ۸۹، ۴۸۰۰ مگاوات بوده است، امسال برنامه ریزی شد که تا پایان شهریور ۶ هزار مگاوات وارد مدار شـــود مه ۴۸۰۰ مگاوات برای زمان پیک محقق شـــد، همچنین ۱۰۱۳ مگاوات طرح ارتقای نیروگاههای موجود را داشتیم.وی با اشاره به تعمیرات نیروگاهی بیان داشت: بنا بر این بود که تا پایان اردیبهشـــت ۱۳ هزار مگاوات تعمیرات انجام شود. کردی با اشـــاره به سوخترسانی زمستانی نیروگاهها گفت؛ برنامه ریزی شد که برای زمان اوج مصرف سوخت ذخیره سازی شـــود، علیرغم اینکه ورودی آب برای برقابی ها ۴ درصد کاهش یافت ولی مدیریت کردیم که با کمبود مواجه نشویم. وی با بیان اینکه ۱۰ هزار مگاوات امسال مدیریت مصرف ثبت کردیم، افزود: با وزارت صمت جلســـات متعدد داشتیم که دچار نوسان نشـــویم.وی با بیان اینکه در بخش عمومـــی و اداری ۳۳ درصد کاهش مصرف را شاهد بودیم، گفت: در سال جاری هیچی از رله ها دچار قطعی نشـــدند و این نشان دهنده پایداری تامین شبکه برق است.مدیرعامل شرکت توانیر با بیان اینکه برنامه ریزی شده تا پایان دولت ۱۰ هزار مگاوات نیروگاه توسط صنایع احداث شود، گفت: پیش بینی شـــده تا تابستان ۱۴۰۲ بالغ بر ۱۵۰۰ مگاوات نیروگاه جدید توسط صنایع به مدار بهره‌برداری وارد شود که این مقدار نیروگاه، مخصوص خود صنایع برای تامین برق خواهند بود. وی افزود: حداقل به صورت خوش‌بینانه ۴۵ تا ۵۰ درصد شـــدت مصرف انرژی در صنایع ما بالاتر از دیگر نقاط دنیاست و با توجه به اینکه صنایع کشور ۳۶ درصد از انرژی را مصرف می‌کنند، در صورت نوسازی صنایع و به‌ســـازی آنها در بخش مصرف انرژی، می‌توانیم تا ۱۰ هزارمگاوات از مصرف برق صنایع کاهش دهیم. وی افزود: ناترازی برق در ســـال گذشته حدود ۱۵ هزار مگاوات بود، این رقم امسال حدود ۳۱درصد کاهش پیدا کرد و به حدود ۱۰ هزار مگاوات رســـید، البته این میزان ناترازی هم به صورت هوشمندانه مدیریت شد.

((آب امانت فرزندان ماست، امانتدار باشیم))

وزارت نیرو
شرکت مهندسی آب و فاضلاب کشور (مادرتخصصی)
شرکت آب و فاضلاب استان آذربایجان‌غربی

نوبت اول

فراخوان برگزاری مناقصه عمومی بصورت یک مرحله ای

شرکت آب و فاضلاب استان آذربایجان غربی در نظر دارد نسبت به برگزاری مناقصه عمومی یک مرحله ای فشرده به شرح زیر از طریق آگهی عمومی اقدام نماید، لذا کلیه مناقصه‌گران واجد شرایط می توانند به دو شیوه زیر اسناد مناقصه را دریافت نمایند.

موضوع مناقصه	مبلغ برآورد اولیه (ریال)	مدت اجرا (ماه)	تضمین شرکت در مناقصه (ریال)	صلاحیت های مورد نیاز	قیمت اسناد ارزیابی کیفی و مناقصه (ریال)	محل تامین اعتبار
خرید پرکلرین جهت سالم سازی آب شرب شبکه های توزیع، شستشو و سوپرکلریناسیون تاسیسات آبرسانی شهرها و روستاهای تابعه شرکت آب و فاضلاب استان آذربایجان غربی بر اساس الزامات استاندارد ۷۰۹۸ سال ۱۳۹۸ موسسه استاندارد و تحقیقات صنعتی ایران	۵۵/۰۰۰/۰۰۰/۰۰۰	۱۲	۲/۱۵۰/۰۰۰/۰۰۰	تمام تولیدکنندگان یا تامین‌کنندگان مجاز	۱/۰۰۰/۰۰۰	درآمدهای جاری

* تضمین شرکت در مناقصه در صورت واریز نقدی به حساب جاری سیبا شماره ۰۱۰۵۷۱۹۷۷۴۰۰۵ نزد بانک ملی می باشد.

۱- از تاریخ ۱۴۰۱/۰۶/۱۴ لغایت ۱۴۰۱/۰۶/۱۷ با ارائه معرفی نامه کتبی و رسید واریز مبلغ مندرج در جدول فوق به حساب جاری سیبا شماره ۰۱۰۵۷۱۹۷۷۴۰۰۵ نزد بانک ملی، اسناد ارزیابی کیفی و اسناد مناقصه را از نشانی: ارومیه چهارراه مخابرات شرکت آب و فاضلاب استان آذربایجان غربی «دفتر حقوقی و قراردادها» در ساعات اداری اخذ و پس از تکمیل عودت نمایند و برای کسب اطلاعات بیشتر در ارومیه با شماره ۰۴۴۳۱۹۴۵۳۷۴(دفتر حقوقی و قراردادها) تماس حاصل فرمایند.
۲- واریز مبلغ مندرج در جدول فوق به حساب جاری سیبا شماره ۰۱۰۵۷۱۹۷۷۴۰۰۵ نزد بانک ملی و دریافت اسناد در بازه زمانی تعیین شده در بند (۱) از پایگاه ملی اطلاع‌رسانی مناقصات به آدرس http://iets.mporg.ir
با توجه به احتمال نیاز به مکاتبات و یا اصلاحیه های بعدی در خصوص اسناد مناقصه و غیره الزامی است مناقصه گر به هنگام دریافت اسناد از سایت اینترنتی نسبت به ثبت مشخصات مورد نیاز: ۱- عنوان مناقصه ۲- نام شرکت ۳- مدیرعامل ۴- پست الکترونیکی ۵- شماره تلفن، فکس، شماره تلفن همراه ۶- آدرس، در سایت اقدام و فیش واریزی از بابت خرید اسناد را حداکثر تا ۴۸ ساعت پس از پایان زمان فروش اعلام شده با درج مشخصات بالا بر روی فیش به مسئول مناقصه تحویل و یا به شماره ۰۴۴۳۱۹۴۵۳۷۶ فاکس نمایند.
بدیهی است در صورت عدم اطلاع رسانی به کارفرما و همچنین عدم تحویل فیش امکان مکاتبه با مناقصه گر مقدور نبوده و مسئولیت ناشی از عدم دریافت اصلاحیه های احتمالی اسناد به عهده مناقصه گر خواهد بود همچنین فیش های واریزی خارج از بازه زمانی تعیین شده قابل قبول نبوده و در لیست مناقصه گران قرار نخواهد گرفت.
ضمنا مناقصه گران باید فیش واریزی را روز تحویل اسناد به مسئول مناقصه تحویل دهند.
آخرین مهلت تسلیم اسناد ارزیابی کیفی و پاکات مناقصه ساعت ۱۰:۰۰ قبل از ظهر مورخ ۱۴۰۱/۰۶/۲۹ محل ارومیه، چهارراه مخابرات، دبیرخانه شرکت آب و فاضلاب آذربایجان غربی (پس از رویت دفتر حقوقی و قراردادها) می‌باشد.
توجه: لازم به ذکر است با توجه به برگزاری مناقصه به روش فشرده می‌بایستی اسناد و مدارک ارزیابی کیفی در پاکت لاک و مهر شده مجزا از پاکت مناقصه لاک و مهر شده حاوی پاکات الف و ب و ج پس از رویت دفتر حقوقی و قراردادها تحویل دبیرخانه شرکت آب و فاضلاب آذربایجانغربی گردد.
ارزیابی کیفی مناقصه گران در روز سه شنبه مورخ ۱۴۰۱/۰۶/۲۹ و گشایش پاکات قیمت پیشنهادی مناقصه گرانی که امتیاز ارزیابی کیفی را کسب نموده اند در ساعت ۱۰:۳۰ قبل از ظهر مورخ ۱۴۰۱/۰۶/۳۰ خواهد بود.

(هزینه چاپ آگهی به عهده برنده مناقصه می باشد)

تاریخ نشر آگهی نوبت اول: ۱۴۰۱/۰۶/۱۴
تاریخ نشر آگهی نوبت دوم: ۱۴۰۱/۰۶/۱۶

شرکت آب و فاضلاب آذربایجانغربی (سهامی خاص)

۹۹

دکتر پرنیان شهردار صدرا:

میزهای خدمت در محلات شهر صدرا برپا میشود

به گزارش روابط عمومی و اطلاع رســـانی شـــهرداری و شورای اســـلامی شهر صدرا: رزمایش خدمت بی منـــت آخرین مرحله از برنامه اردوهای جهادی تابســـتانه بسیج مهندسین اســـتان فارس و شهر صدرا در سالن همایش شـــرکت عمران صدرا برگزار شد.در ادامه اردوی های جهادی بســـیج مهندسین استان فارس، رزمایش خدمت بی منت با همت بسیج مهندسین شهر صدرا برگزار شد ، در این رزمایش که با آیین گلباران قبور شهدای گمنام شهر صدرا آغاز شد با توزیع بسته های معیشتی در بین نیازمندان این شهر ادامه یافت.پس از آن اعضای بسیج مهندسین شهر صدرا به همراه، دکتر پرنیان شهردار، مهندس عزیزی رییس شورای اسلامی، اعضای شورای اسلامی شهر، مهندس روشن سرپرست شرکت عمران صدرا و هیات مدیره،سرهنگ همتی فرمانده ســـپاه ناحیه امیرالمومنین علیه السلام شهر صدرا، سرهنگ حسن عبداله زاده جانشین فرمانده سپاه فجر، سرهنگ امیر جاهدی جانشین فرمانده سپاه فجر فارس در بسیج اقشار ،معاونین و کارکنان شهرداری صدرا و سایر مدیران ادارات شهر صدرا با حضور در مسجد امام حســـین (ع) میز خدمت بی منت را برگزار کردند تا مشـــکلات شهروندان در حوزه های مختلف را بررسی و رسیدگی نمایند.

همکاری بین مخابرات منطقه گلستان و اداره کل فنی و حرفه ای استان

گرگان- عاطفه ســـیاه بالایی - تفاهم نامه همکاری بین مخابرات منطقه گلســـتان و اداره کل فنی و حرفه ای استان منعقد شد .با حضور دکتر غلامعلی شهمرادی در اداره کل فنی و حرفه ای استان ، تفاهـــم نامه همکاری بین مخابرات و این اداره کل منعقد شـــد .مدیر مخابرات منطقه گســـتان ضمن اعلام ایـــن خبر افزود: این تفاهم نامه با موضوعاتی همچـــون اجرای تمامی خدمات فنی و ســـرویس ونگهداری ماشین آلات ، استفاده از ظرفیت دفاتر ICT روستایی در جهت ایجاد اشتغال پایدار ، برگزاری دوره های مهارتی ، توانمند ســـازی نیروی انسانی که از اهم آن می باشد تنظیم و به امضای مدیران ین دوستگاه رسیده است .وی هدف از امضای این تفاهم نامه را تعمیق و گسترش آموزش های فنی و حرفه ای در در جامع روستائی دانست .

نباید واردکننده صرف خودرو باشیم

تاثیر اندک واردات بر بازار خودرو

نایب رییس کمیسیون پول و سرمایه اتاق بازرگانی تهران گفت: امیدواریم که با ورود خودروهای خارجی، از سویی دخالت‌ها از بین رفته و از سویی دانش و فناوری روز را به کشور بیاوریم. از همین روی، نباید فقط واردکننده صرف باشیم و رقابت نیز شکل گیرد. عباس آرگون در گفت وگو با خبرنگار اقتصادی ایلنا در مورد واردات خودرو گفت: ما اگر خواستار امکان واردات خودرو هستیم، باید در ابتدا ریشه‌یابی کنیم که چرا در این چند سال واردات خودرو صورت نگرفته است. بخشی اصلی آن به تحریم‌ها باز می‌گردد زیرا خودرو ارزبری زیادی دارد و ارزی برای واردات خودرو تحصیص داده نشد. حال با گذشت یک سال از فشار حداکثری تحریم‌ها و امیدواری به نتیجه برجام، فکر می‌کنم امکان واردات خودرو از منظر ارزی فراهم شده باشد.وی ادامه داد: با شکل گیری واردات، امکان رقابت فراهم می‌شود و خودروساز داخلی نیز دیگر نمی‌تواند هر خودرویی را با هر کیفیتی تولید کند و باید به دنبال ارتقای کیفیت، کنترل قیمت تمام شده و کاهش هزینه‌های خود باشد. دانش و فناوری نیز می‌تواند وارد کشور شود و می‌توانیم از دانش و فناوری روز دنیا استفاده کنیم که می‌تواند از اروپا یا کشورهای آسیایی باشد. امیدواریم که با ورود خودروهای خارجی، از سویی دخالت‌ها از بین رفته و از سویی دانش و فناوری روز را به کشور بیاوریم. از همین روی، نباید فقط واردکننده صرف باشیم و رقابت نیز شکل گیرد.وی با اشاره به سقف ۱۰ و ۲۰ هزار یورویی خودروهای وارداتی اظهار داشت: من فکر می‌کنم خودروهای متوسط، اقتصادی و کاری بیشتر وارد شوند و خودروهای لوکس امکان واردات را ندارند زیرا سقف گذاشته شده مطابق با آن نیستند.آرگون با انتقاد از قیمت گذاری دستوری، بیان کرد: بحث عدم مداخله بسیار مهم است. ما می‌گوییم کیفیت خودروهایمان به حد لازم نبوده و رضایتمندی از آن وجود ندارد اما به دلیل دخالت دولت در قیمت گذاری عملا شاهد زیان خودروسازهایمان نظیر ایران خودرو و سایپا هستیم. این دو کارخانه زیر قیمت تمام شده خود اقدام به فروش می‌کنند؛ البته که باید گفت هزینه‌های آن‌ها در بخش‌های مختلف بالا است و این قیمت گذاری مزید بر علت می‌شود. نقش نظارتی دولت، هدایت، راهبری و کمترین دخالت در اجرا و قیمت گذاری از سوی آن و خصوصی سازی لازم است زیرا بازار، خود تعیین کننده بوده؛ البته نباید بازار را رها کرد. عضو اتاق بازرگانی تهران با انتقاد از سیستم قرعه کشی خودرو، افزود: به عنوان مثال، برای ثبت نام خودرو میلیونی ثبت نام می‌شود که بنوعی بخت آزمایی است؛ در این قرعه کشی عده‌ای برنده شده و با رقم بالاتر اقدام به فروش امتیاز خود می‌کنند و چون قیمت کارخانه و بازار یکسان نیست، عملا تقاضای بسیاری برای این موضوع وجود دارد. در ۴-۵ سال گذشته، برای خرید خودرو به مردم وام می‌دادیم اما در حال حاضر برای فروش خودرو، با ثبت نام میلیونی مواجه می‌شویم که ناشی از بالاتر بودن قیمت بازار نسبت به قیمت کارخانه است و از آن جایی که دولت اجازه نمی‌دهد افزایش قیمت مطابق با واقعیت‌های بازار رخ دهد، صف بخت آزمایی برای خرید خودرو ایجاد می‌شود که لازم است این مسئله از بین برود.وی در ارتباط با زیان‌های انباشته خودروسازان گفت: در این حالت، خودروساز نیز برای کاهش زیان خود، تا جای ممکن از کیفیت محصول تولیدی خود کاسته که این موضوع به ضرر مصرف کننده است. در این جا، هم حقوق مصرف کننده و هم حقوق تولیدکننده، نادیده گرفته می‌شود.وی در خصوص توان رقابت خودروهای تولید داخل، بیان داشت: در شرایط کنونی، توان رقابت از سوی این خودروها، وجود ندارد اما این ظرفیت و امکان وجود دارد؛ با این حال با ضرر و زیان کنونی خودروساز و عرضه زیر قیمت تمام شده، مسلم است که بدنبال ارتقای کیفیت نباشند. اگر به خودروساز اجازه داده شود که با آمدن خودروی وارداتی، محصول خود را با حاشیه سود مناسب عرضه کند، او نیز از آن جایی که به دنبال ارتقای کیفیت است، رقابت کرده و بهای تمام شده خود را کنترل می‌کند. اکنون خودروساز، مصرف کننده و سهام داران خودروسازی‌ها در حال ضرر هستند. اقتصاد توانایی پایین نگه داشتن قیمت‌ها با دستور را ندارد؛ شاید در یک مقطع کوتاه امکان چنین کاری وجود داشته باشد اما در میان مدت شرایط بازار خود را به بنگاه‌ها و اقتصاد تحمیل می‌کند. به عنوان مثال با زیان انباشته، ایران خودرو و سایپا تا یک جایی می‌توانند به کار خود ادامه دهند که از جیب سهام‌دار باشد. بنابراین باید اجازه داد واقعیت‌های اقتصادی در تمام بخش‌ها خود را نشان دهد.

وزیر صنعت: وضعیت صادرات بسیار مطلوب شد

فقط ۳.۵ میلیارد دلار دیگر تا تأمین ارز بدون نفت فاصله داریم

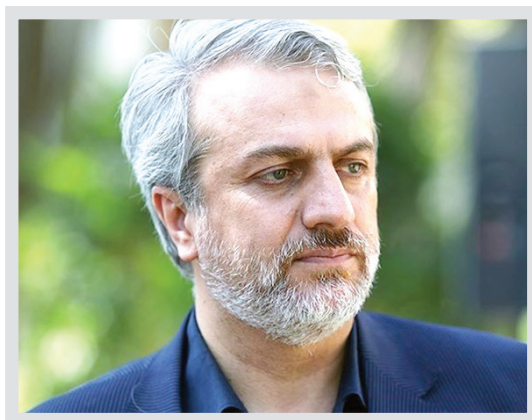

وزیر صمت با اشاره به افزایش تولید و صادرات در کشور گفت: در چهار ماه نخست سال شاهد افزایش ۳۸درصدی صادرات غیرنفتی نسبت به مدت مشابه سال قبل بودیم. به گزارش خبرگزاری تسنیم از یزد، سید رضا فاطمی امین شامگاه شنبه در نشست با فعالان اقتصادی استان یزد با اعلام اینکه «وضعیت تولیدی در سطح کلان مناسب است و در چهار ماه اول سال در اکثر محصولات تولیدی شاهد افزایش بوده‌ایم» اظهار داشت: در چهارماهه نخست امسال نسبت به مشابه سال قبل اقلام تولیدی افزایش داشته است.وی با بیان اینکه وضعیت صادرات کشور هم بسیار مطلوب شده است، افزود: در سال ۱۴۰۰ نسبت به سال ۹۹ حدود ۳۸ درصد افزایش صادرات غیرنفتی داشته‌ایم که رقم آن به جایی رسیده است که فقط ۳،۵ میلیارد دلار دیگر فاصله داریم که بگوییم نفت دیگر در تأمین ارزی کشور اثری ندارد که این دستاوردها توسط فعالان اقتصادی حاصل شده است و جای تقدیر و تشکر دارد و لازم است اطلاع دهیم اتفاقات خوبی در حال رخ دادن است.وی با اشاره به درخواست‌ها و دغدغه فعالان اقتصادی استان در زمینه تأمین مواد اولیه در صنایع نساجی و پتروشیمی عنوان کرد: در صنعت پتروشیمی سرمایه‌گذاری زیادی شده است اما در بخش‌هایی که ارزش افزوده بالاتری داشتند کمتر سرمایه‌گذاری کردیم که برای آن راه‌حل‌های بلندمدت و کوتاه‌مدت نیاز داریم.وزیر صمت با تشریح برخی اقدامات در استان بیان کرد: سال گذشته در حوزه فولاد سهمیه‌بندی داشتیم چرا که در کشور ۱۰ میلیون تن مصرف فولاد بود اما ۴ میلیون تن ورق تولید می‌شد که توسط دولت برای این موضوع راهکارهای متنوعی اندیشیده شد.فاطمی امین با اذعان به اینکه ۱۰۴ شهر کشور هیچ صنعت فعالی ندارند، گفت: متأسفانه توازن سرمایه‌گذاری هم در پول هم در حوزه جغرافیایی نداریم؛ شهرهایی داریم که در آنها فرصت‌های شغلی بسیار ایجاد شده است اما کارگر نیست مثل اشتهارد، اردکان، ساوه و شهرهایی داریم که به‌شدت عقب‌مانده هستند و ما به‌دنبال این هستیم که در هر کدام از این ۱۰۴ شهر حداقل یک صنعت ایجاد کنیم.وزیر صنعت، معدن و تجارت یکی از مهمترین زیرساخت‌های مقابله با قاچاق را اطلاعات دانست و ادامه داد: در حوزه لوازم یدکی خودرو، لوازم خانگی و پوشاک کار ویژه‌ای آغاز شده است و اقدام دولت در لوازم یدکی خودرو که ۳۰ درصد آن قاچاقی است، با تلاش همه مردم ۱۳۰ هزار نوع قطعه یدکی شناسنامه‌دار شده است و ۲۳۰ میلیون قطعه کد رهگیری دریافت کرده‌اند.فاطمی امین در پایان پروژه‌های تحولی در کشور را مورد توجه قرار داد و از برنامه‌های دولت سیزدهم برای ریل‌گذاری صحیح در امور کشور خبر داد.

شرایط ترخیص ۲ هزار خودروی خارجی دپو شده

۴ سال از ممنوعیت واردات خودرو می‌گذرد و از ۱۲ هزار خودرویی که به دلایل قانونی اجازه ترخیص نداشتند، ۲ هزار خودرو همچنان در بنادر مانده‌اند که ترخیص آنها نیاز به تدبیر دولت و قوه قضاییه دارد.به گزارش خبرنگار مهر، در سال ۹۷ به دنبال خروج آمریکا از برجام و تشدید تحریم‌ها، شورای هماهنگی اقتصادی سران سه قوه به منظور صرفه‌جویی در منابع ارزی، واردات برخی از کالاها از جمله خودرو را ممنوع اعلام کرد.در آن سال حدود ۱۲ هزار دستگاه خودروی وارداتی به دلیل ممنوعیت اعمال شده، امکان ترخیص نیافتند و در اماکن بندری و گمرکی دپو شدند. با توجه به حجم بالای خودروها دولت قبل تصمیم گرفت اجازه انجام تشریفات از جمله تاییدیه استاندارد و اظهار به گمرک و پرداخت حقوق ورودی را برای خودروهای دارای ثبت سفارش و در نهایت ترخیص را صادر کند که در همین رابطه نیز حدود ۱۰ هزار دستگاه خودرو ترخیص شدند اما همچنان حدود ۲ هزار دستگاه خودروی دیگر در اماکن بندری و گمرکی دپو شده‌اند.بر این اساس، با توجه به اینکه اخیراً دولت لغو ممنوعیت واردات را تصویب کرده و مقرر شده تا سقف ۲۰ هزار یورو خودروی خارجی وارد کشور شود، لازم است که وضعیت خودروهای دپو شده نیز تعیین تکلیف شود.

شرایط ترخیص خودروهای دپو شده در اماکن بندری

در این راستا، روح الله لطیفی سخنگوی گمرک ایران در گفت و گو با خبرنگار مهر، اظهار کرد: از حدود ۲ هزار و ۲۰۰ خودرویی که در اماکن بندری و گمرکی مانده‌اند که سه دسته هستند؛ دسته اول حدود ۹۰۰ دستگاه فاقد ثبت سفارش هستند؛ دسته دوم حدود هزار خودرو هستند که ثبت سفارش داشتند اما پرونده قضائی دارند که این شاکی یا از طرف حاکمیت یا به صورت خصوصی بوده است، بنابراین دسته دوم خودروهای دارای پرونده قضائی هستند. دسته سوم نیز شامل حدود ۲۰۰ دستگاه خودرو هستند که ۱۴۰ دستگاه آن مربوط به منطقه آزاد اروند می‌شود که یا بالای ۲۵۰۰ سی سی است و یا ساخت آمریکا و یا به سفارش آمریکا هستند، در همین گروه چند خودرو هم مربوط به قبل از سال ۹۳ می‌شوند که همین ویژگی‌ها را دارند.وی افزود: اگر سیاست گذاران ثبت سفارش را برای ۹۰۰ خودرویی که ثبت سفارش ندارند اما قبل از بحران ارزی سال ۹۷ ارزشان تأمین شده بود مجاز کنند، می‌توانند وارد چرخه تشریفات ترخیص شوند، باید اشاره شود که اگر کالایی ثبت سفارش، منشأ ارز و قبض انبار معتبر نداشته باشد در گمرک نمی‌تواند اظهار شود، اما این خودروها عموماً قبض انبار و منشأ ارزشان تأیید شده و فقط ثبت سفارش ندارند.لطیفی ادامه داد: وضعیت هزار خودرویی که پرونده قضائی دارند را باید از طریق قوه قضائیه پیگیری کرد. اگر صاحبین کالا رأی برائت بگیرند می‌توانند خودروهای خود را ترخیص کنند. تاکنون حدود ده‌ها دستگاه از این خودروها رأی برائت گرفته‌اند و ترخیص شدند و روند ترخیص این نوع خودروها در هر ماه با اخذ رأی قطعی برائت ادامه دارد اگر چه در هر ماه این میزان انگشت شمار باشد.وی افزود: همچنین طبق قوانین کشور ورود خودروهایی که بالای ۲۵۰۰ سی سی و یا امریکایی و یا به سفارش آمریکا هستند ممنوع است اما باز هم بستگی به نظر سیاست گذار تجارت خارجی و واردات دارد و اگر اجازه ترخیص بدهند، گمرک به عنوان مجری قوانین و مصوبات آماده ترخیص است.سخنگوی گمرک ایران در مورد اینکه آیا خودروهای دپو شده به سازمان اموال تملیکی سپرده می‌شوند یا خیر، تصریح کرد: خودروهایی که مشکل قضائی دارند اگر در دسته بندی کالاهای قاچاق قرار بگیرند و قاچاق بودن آنها ثابت شود، به سازمان اموال تملیکی سپرده شده و تصمیمات در حیطه قانونی آن سازمان انجام خواهد شد.

از ۱۰ تا ۳۰ شهریور ماه

واردات مسافری گوشی از عراق ممنوع شد

طبق آخرین اخبار، گمرک ایران از ممنوعیت رجیستری گوشی تلفن همراه مسافری از مبدا عراق طی روزهای ۱۰ تا ۳۱ شهریور خبر داد.به گزارش ایسنا، گمرک ایران اعلام کرد: بر اساس ابلاغ معاون پیشگیری ستاد مرکزی مبارزه با قاچاق کالا و ارز و همچنین بر اساس مصوبات کارگروه رجیستری وزارت صمت و ابلاغ معاون امنیتی انتظامی وزارت کشور و رئیس ستاد مرکزی اربعین، ثبت و رجیستری گوشی تلفن همراه مسافرین، ورودی از مبادی کشور عراق اعم از مرزهای زمینی و هوایی طی بازه زمانی ۱۰ تا ۳۱ شهریور ممنوع است.بر این اساس بر این نکته تاکید شده است که در مبادی ورودی و خروجی از ثبت اطلاعات گوشی تلفن همراه مسافرین ورودی در سامانه‌های مربوطه در این بازه زمانی از کشور مزبور خودداری شود.در این راستا، سید روح اله لطیفی - سخنگوی گمرک - نیز به همین نکته اشاره کرد و گفت: این مصوبات موقت و صرفا در خصوص مبدا عراق بوده و فقط تا پایان شهریور اجرا خواهد شد.

در ۷ ماه

ایران ۸۲۵ میلیون دلار برنج از هند وارد کرد

تهران- ایرنا- ایران در ۷ ماهه نخست سال جاری میلادی ۸۲۵ میلیون دلار برنج از هند وارد کرد که این رقم نسبت به ۱۲ ماهه سال قبل ۲۸ درصد رشد داشته است.به گزارش ایرنا، وزارت بازرگانی و صنعت هند کل مبادلات تجاری این کشور با ایران در ۷ماهه نخست سال جاری میلادی را یک میلیارد و ۶۰۴ میلیون دلار اعلام کرد.مبادلات تجاری ایران و هند در این دوره با رشد ۴۹ درصدی نسبت به مدت مشابه سال قبل مواجه شده است. کل مبادلات تجاری دو کشور در ۷ماهه نخست سال ۲۰۲۱ بالغ بر یک میلیارد و ۷۴ میلیون دلار اعلام شده بود.صادرات هند به ایران در ماه‌های ژانویه تا جولای امسال رشد ۵۴ درصدی را تجربه کرده و به یک میلیارد و ۲۴۳ میلیون دلار رسیده است. هند در ۷ماهه نخست سال میلادی گذشته ۸۰۷ میلیون دلار کالا به ایران صادر کرده بود.واردات هند از ایران نیز در ۷ماهه نخست امسال رشد ۳۵ درصدی داشته و به ۳۶۱ میلیون دلار رسیده است. هند در مدت مشابه سال قبل ۲۶۷ میلیون دلار کالا به ایران صادر کرده بود.بر اساس این گزارش برنج مهم‌ترین کالای صادراتی هند به ایران در ۷ماهه نخست امسال بوده است.

آگهی مزایده فروش ۵ قطعه زمین شهرداری فامنین

شهرداری فامنین به استناد مجوز شورای اسلامی شهر فامنین به شماره ۲۳۴۱ مورخ ۱۴۰۱/۰۵/۱۳ بر اساس ماده ۱۳ آئین نامه مالی شهرداریها اقدام به فروش ۵(پنج) قطعه زمین با شرایط زیر می نماید.

شماره مزایده در سامانه ستاد ۲۰۰۱۰۵۰۱۲۲۰۰۰۰۰۲

۱- متقاضیان پس از دریافت اسناد مزایده از طریق سامانه ستاد ، ضمانت نامه بانکی سه ماهه و یا فیش واریزی مبلغ سپرده در پاکت الف و اسناد مدارک شرکت در مزایده ، کپی کارت ملی و شناسنامه در پاکت ب و پیشنهادات قیمتی خود را در پاکت ج قرار داده و از طریق سامانه ستاد ارسال نمایند.
۲- دریافت اسناد از تاریخ (۱۴۰۱/۰۶/۱۴) تا مورخ ۱۴۰۱/۰۶/۲۰ و تاریخ پیشنهاد از تاریخ (۱۴ / ۱۴۰۱/۰۶) تا مورخ ۱۴۰۱/۰۶/۳۱ میباشد ،که متقاضیان می توانند پس از بارگذاری در سامانه ستاد از طریق پست سفارشی یا حضوری نیز به آدرس بلوار امام، انتهای خیابان شریعتی، شهرداری فامنین کد پستی ۶۵۶۱۶۱۷۱۶۶ ارسال نمایند.
۳- شرکت کنندگان می بایست جهت شرکت در مزایده ۵٪ مبلغ قیمت پایه(طبق ردیف مبلغ تضمین برای هر قطعه) را به حساب ۰۱۰۵۷۵۵۰۴۶۰۰۷ یا شماره شبا IR۱۰۰۱۷۰۰۰۰۰۰۰۱۰۵۷۵۵۰۴۶۰۰۷ به نام شهرداری فامنین به عنوان سپرده شرکت در مزایده زمین نزد بانک ملی واریز یا طی ضمانت نامه بانکی سه ماهه در پاکت الف ارسال نمایند.
۴- ذکر قطعه درخواستی در برگه پیشنهاد قیمت (ج) و نیز روی پاکت اصلی الزامی است.
۵- شهرداری در رد یا قبول هر یک از پیشنهادات مختار است.
۶- به درخواست مخدوش، مشروط و بدون فیش واریزی سپرده و ارسال بعد از مهلت مقرر قانونی ترتیب اثر داده نخواهد شد.
۷- به پیشنهادات پایین تر از قیمت پایه ترتیب اثر داده نخواهد شد.
۸- هزینه های مربوطه : هزینه آگهی و هزینه کارشناسی زمین بعهده برنده خواهد بود.
۹- کلیه مشخصات زمین و شرایط شرکت در مزایده و اسناد مربوطه در سامانه ستاد بارگذاری گردیده است .
۱۰- کمیسیون عالی معاملات شهرداری راس ساعت ۱۰ صبح مورخ ۱۴۰۱/۰۷/۲ در دفتر شهردار بازگشایی و قرائت خواهد شد.
۱۱- در صورت انصراف نفر اول سپرده وی ضبط و نفر دوم برنده شناخته شده و در صورت انصراف نفر دوم نیز سپرده وی ضبط و نفر سوم برنده محسوب می شود.
۱۲- شرکت کنندگان بایستی تمامی اسناد خریداری شده را مهر و امضا نموده و از طریق سامانه الکترونیکی دولت(ستاد) ارسال نمایند
۱۳-متقاضیان می توانند جهت اطلاعات بیشتر با شماره تلفن ۳۶۸۲۲۰۲۰-۰۸۱ شهرداری فامنین با واحد حقوقی و املاک تماس حاصل فرمایند.

مشخصات زمین مورد نظر جهت فروش از طریق مزایده عمومی

ردیف	شماره قطعه	نشانی ملک	مساحت (متر مربع)	قیمت پایه کل کارشناس(ریال)	نوع کاربری	مبلغ تضمین شرکت در مزایده (ریال)	توضیحات
۱	۶۶	خ ۲۰ متری غرب هواشناسی ، خ ۱۸ متری شرقی ، معابر سوم و چهارم از هواشناسی	۱۸۵	۴،۸۱۰،۰۰۰،۰۰۰	مسکونی	۲۴۰،۵۰۰،۰۰۰	تحصیل شده از توافقنامه تفکیک حاج احمد راسخی به شماره۱۴۲۴۵
۲	۶۵	خ ۲۰ متری غرب هواشناسی ، خ ۱۸ متری شرقی ، معابر سوم و چهارم از هواشناسی	۱۸۹	۴،۵۳۶،۰۰۰،۰۰۰	مسکونی	۲۲۶،۸۰۰،۰۰۰	تحصیل شده از توافقنامه تفکیک حاج احمد راسخی به شماره۱۴۲۴۵
۳	۶۴	خ ۲۰ متری غرب هواشناسی ، خ ۱۸ متری شرقی ، معابر سوم و چهارم از هواشناسی	۱۸۹	۴،۱۵۸،۰۰۰،۰۰۰	مسکونی	۲۰۷،۹۰۰،۰۰۰	تحصیل شده از توافقنامه تفکیک حاج احمد راسخی به شماره۱۴۲۴۵
۴	۶۳	خ ۲۰ متری غرب هواشناسی ، خ ۱۸ متری شرقی ، معابر سوم و چهارم از هواشناسی	۱۸۹	۳،۷۸۰،۰۰۰،۰۰۰	مسکونی	۱۸۹،۰۰۰،۰۰۰	تحصیل شده از توافقنامه تفکیک حاج احمد راسخی به شماره۱۴۲۴۵
۵	۶۲	خ ۲۰ متری غرب هواشناسی ، خ ۱۸ متری شرقی ، معابر سوم و چهارم از هواشناسی	۱۸۹	۳،۷۸۰،۰۰۰،۰۰۰	مسکونی	۱۸۹،۰۰۰،۰۰۰	تحصیل شده از توافقنامه تفکیک حاج احمد راسخی به شماره۱۴۲۴۵

م الف ۱۶۰

روابط عمومی شهرداری فامنین

۹۸

گزیده خبر

بازدید وزیر صمت از مجتمع صنعتی چادرملو

مدیر عامل چادرملو به تشریح طرح های توسعه برنامه ریزی شده شرکت چادرملو پرداخت. دکتر فاطمی امین وزیر صنعت، معدن و تجارت به همراه مهندس وجیه الله جعفری رئیس هیات عامل ایمیدرو ، مهندس حاجی حسینی معاونت پارلمانی صمت ، استاندار یزد، جمعی از نمایندگان مردم استان یزد در مجلس شورای اسلامی ، مدیر کل صمت و مدیران استان، از مجتمع صنعتی چادرملو در اردکان یزد بازدید کردند. به گزارش خبرنگار ما در این بازدید مهندس طاهر زاده مدیر عامل چادرملو ضمن بیان توضیحاتی در خصوص فعالیت واحد های مستقر در این مجتمع، شامل کارخانه گندله سازی ، کارخانه احیای مستقیم آهن اسفنجی و کارخانه تولید شمش فولادی گزارشی از روند فعالیت های پنج ماهه و برنامه های سال جاری ارائه کرد و به تشریح طرح های توسعه برنامه ریزی شده شرکت چادرملو پرداخت. وی همچنین اظهار امیدواری نمود با اجرای طرح های توسعه در دست اقدام شاهد ارزش آفرینی افزون تر در اقتصاد ملی باشیم .وزیر صمت نیز از تلاشهای مدیران شرکت معدنی و صنعتی چادرملو تقدیر و تشکر کرد.

مدیرعامل گروه سایپا در بازدید از نمایندگی های فروش و خدمات پس از فروش شهر مشهد:

کاهش حضور خودروها در نمایندگی ها با افزایش کیفیت محصولات

همزمان با برگزاری بیست و دومین نمایشگاه بین المللی خودرو مشهد، مدیرعامل و جمعی از مدیران ارشد حوزه فروش و خدمات پس از فروش گروه خودروسازی سایپا از تعدادی نمایندگی شهر مشهد بازدید و از نزدیک در جریان وضعیت عملکردی و مشکلات آنها قرار گرفتند.به گزارش سایپانیوز، محمد علی تیموری در حاشیه بازدید از این نمایندگی ها در خصوص وضعیت عملکردی و اجرایی شبکه خدمات پس از فروش گروه سایپا گفت: بر اساس گزارش های دریافت شده از شبکه نمایندگی ها خوشبختانه در سه ماه اخیر با ارتقا کیفیت انجام شده در محصولات، مراجعه مشتریان به نمایندگی ها برای تعمیرات کاهش یافته و این موضوع مشهود بود و این خبر بسیار خوبی است.مدیرعامل گروه خودروسازی سایپا با اشاره به نظم و احترامی که در نمایندگی های مشهد برای مشتریان ایجاد شده گفت: در این بازدید و در گفتگو با عوامل نمایندگی مشخص شد که کارکنان نمایندگی ها از دانش فنی خوبی برخوردارند و همین اشراف علمی در برطرف کردن عیوب خودرو، باعث رضایت مراجعین به این نمایندگی ها شده است.

همزمان با سیزدهمین سال صدرنشینی برای نخستین بار در حوزه صنعت خودرو

تمام ستاره‌های ارزیابی خدمات پس از فروش کشور به ایساکو رسید

طبق جدیدترین ارزیابی شرکت بازرسی کیفیت و استاندارد ایران، شرکت ایساکو با سیزده سال صدرنشینی در حوزه خدمات پس از فروش صنعت خودرو کشور، امسال نیز با کسب امتیاز ۸۵.۹۲ برای نخستین بار، «رتبه یک» این حوزه را بلامنازعانه به خود اختصاص داد.ایکوپرس- شرکت خدمات پس از فروش ایران خودرو، که در سیزده سال گذشته همواره در بین شرکت‌های ارایه دهنده خدمات پس از فروش صنعت خودرو، بالاترین امتیاز این حوزه را از آن خود کرده، در سال جاری نیز با رشدی چشم گیر در تمام شاخص‌ها موفق شد، براساس آخرین بازنگری دستورالعمل شرایط و ضوابط خدمات پس از فروش، برای نخستین بار در بین تمامی شرکت‌های خودروساز کشور تمام سه ستاره ارزیابی حوزه خدمات پس از فروش صنعت را کسب کند و «رتبه یک» این حوزه را به خود اختصاص دهد.

اجرای طرح‌های دانش‌بنیان معدنی و صنعتی؛ رویکردی جدید در گروه فولاد مبارکه

محمدیاسر طیب‌نیا در آیین افتتاح پروژه‌های شرکت معدنی و صنعتی فولادسنگ مبارکه اظهارکرد: خوشبختانه شرکت فولادسنگ مبارکه به‌عنوان یکی از شرکت‌های زیرمجموعه فولاد مبارکه پس از گذشت حدود ۵ سال به نقطه‌ای رسیده که دانش بهره‌برداری از کوره‌های آهک با تکنولوژی‌های جدید و تعمیرات اساسی آن را بدون حضور حتی یک کارشناس خارجی در اختیار دارد، اقدامی که در گذشته توسط کارشناسان خارجی انجام می‌شد.وی با بیان این که تنها دو کوره آهک مشابه این کوره‌ها در جهان وجود دارد، افزود: اعتماد به‌نفس و پذیرش خطر در کنار دانش و تخصص بهره‌برداری از این کوره‌ها بسیار ارزشمند است؛ توسعه‌های زیادی ازجمله استخراج معدن، تجهیزات خردایش، دانه‌بندی و در این منطقه صورت گرفته و پروژه‌های اخیر اشتغال‌آفرینی قابل توجهی داشته است.مدیرعامل شرکت فولاد مبارکه با بیان این که امروز با افتخار اعلام می‌کنیم که به ۱۰ها حوزه اکتشافی و معدنی ورود پیدا کرده‌ایم، خاطرنشان کرد: شرکت فولاد مبارکه امروز از یک شرکت استخراج‌کننده مواد معدنی به یک مجموعه دانشی رسیده چراکه حوزه اکتشاف یک حوزه دانشی است؛ اقدامات خوبی در اقصی‌نقاط کشور با حمایت شرکت فولادسنگ مبارکه در حال شکل‌گیری و انجام است.وی با تأکید بر دانشی بودن حوزه فراوری معادن گفت: مأموریت بهره‌برداری و فراوری سنگ آهن هماتیت گروه فولاد مبارکه برعهده شرکت فولادسنگ مبارکه گذاشته شده است.

گزیده خبر

مهر ماه انجام میشود:

برگزاری جشنواره قرعه کشی حساب‌های قرض‌الحسنه بانک گردشگری

جشنواره قرعه‌کشـــی حســـاب‌های قرض‌الحسنه بانک گردشـــگری با عنوان «مهرریزان» در روز ۳۰ مهرماه ۱۴۰۱ برگزار می‌شـــود.به گزارش روابط عمومی بانک گردشگری، هدف از برگزاری جشنواره حساب‌های قرض‌الحسنه، قدردانی از نیت خیر ســـپرده‌گذاران و ایجاد زمینه‌های افزایش مشـــارکت عمومی برای گســـترش این سنت پســـندیده است.دوره محاســـبه امتیازات برای شرکت در قرعه‌کشـــی و اعطای جوایز از اول مرداد تا ۲۵ مهر ماه ۱۴۰۱ و روز قرعه‌کشی ۳۰ مهر ماه خواهد بود.حداقل موجودی حساب‌های رض الحسنه برای شرکت در قرعه کشی حساب‌های قرض الحسنه بانک گردشگری مبلغ یک میلیون ریال اســـت.هر یک میلیون ریال مانده موجودی روزانه در سپرده های قرض‌الحسنه، برابر یک شـــانس قرعه کشی اســـت.جوایز در نظر گرفته شده برای قرعه کشی شامل یک ســـکه تمام بهار آزادی برای ۱۰ نفر، یک نیم سکه بهار آزادی برای ۲۰ نفر، یک ربع ســـکه بهار آزادی برای ۴۰ نفر، ۲۰۰ جایزه نقدی ۲۰ میلیون ریالی، ۲۰ کمک هزینه ۵۰ میلیون ریالی برای سفر به عتبات عالیات، ۵۰ کمک هزینه ۱۰۰ میلیون ریالی برای خرید کالای بادوام داخلی و هزاران جوایز نقدی و غیرنقدی دیگر است.این گزارش حاکیست: امکان افتتاح حساب هم به صورت حضوری از طریق شـــعب بانک گردشگری و هم به صورت غیر حضوری توسط اپلیکیشن ToBank به نشانی وب سایت Tobank.ir ، بدون هزینه صدور و با ارسال کارت به نشانی مشتری فراهم است.

سرپرست معاونت بین‌الملل بانک صادرات ایران:

باجه ارزی بانک صادرات ایران برای تسهیل فعالیت‌های بازرگانی با کشورهای آسیای میانه راه‌اندازی شد

سرپرســـت معاونت بین‌الملل بانک صادرات ایـــران از راه‌اندازی باجه ارزی برای تســـهیل فعالیت‌های بازرگانی و تجاری بین اســـتان گلستان و منطقه آسیای میانه در شـــعبه مرکزی بانک در شهرســـتان گنبد کاووس خبر داد.به گزارش روابط‌عمومی بانک صادرات ایران، داود مهدیان با اعلام این خبر افزود: این باجه ارزی با هدف استفاده، ایجاد ظرفیت‌ها و جذب منابع ارزی در استان گلستان و به دلیل مجاورت با کشور ترکمنستان و همچنین نزدیکی به منطقه آزاد تجاری اینچه‌برون راه‌اندازی شـــده و خدمت‌رسانی کاملی برای تسهیل فعالیت تجار و بازرگانان استان گلستان خواهد داشت.وی با برشمردن ظرفیت‌ها و قابلیت‌های اقتصادی و صادراتی استان گلستان آمادگی این باجه را برای ارائه انواع خدمات ارزی و ریالی، مشـــاوره‌های مالی و ارزی، افتتاح انواع سپرده‌ها و حوالجات ارزی اعلام کرد.مهدیان با اشاره به بازار ۱۰۰ میلیارد دلاری تجارت بین‌المللی کشور گفت: بانک صادرات ایران با داشـــتن ۲۷۴ دایره و باجه ارزی و سابقه درخشان در ارائه خدمات تجاری و بازرگانی کشور سهم مهمی در مبادلات تجاری دارد و برای خدمت‌رسانی به بازرگانان در منطقه خلیج‌فارس، اروپا، آسیای میانه و سایر نقاط جهان از ظرفیت‌های کارآمدی برخوردار است.

عضو هیات مدیره همزمان با گرامیداشت هفته دولت خبر داد:

درخشش عملکرد مالی بانک مسکن

صابر عســـکرپور عضو هیات مدیره بانک مسکن، همزمان با گرامی داشت هفته دولت، جزییات و دســـتاوردهای درخشان بانک در حوزه مالی را تشریح کرد.به گـــزارش خبرنگار پایگاه خبری بانک مســـکن- هیبنا ، عضو هیات مدیره بانک ضمن گرامیداشت یاد و خاطره شهیدان باهنر و رجایی و تبریک هفته دولت با اشاره به عملکرد بانک مسکن در یک سال گذشته از عمر دولت مردمی، اظهار داشت: پیش از هر چیز باید اتفاقی که برای اولین بار در ۵ سال گذشته رخ داده است را به کارکنان مجموعه بانک مسکن تبریک بگویم که خود مهر تاییدی بر عملکرد قابل توجه بانک و مجموعه کارکنان است.وی با بیان اینکه خوشبختانه بانک مســـکن در سال مالی گذشـــته و بعد از ۵ سال سودآور شـــد، ادامه داد: جمع کل درآمدهای بانک در سال مالی ۱۴۰۰، با رشد ۳۶ درصدی همراه بوده درحالی‌که کل هزینه‌ها با رشـــد ۲۲ درصدی مواجه بود و این امر بیانگر اصلاح روند رشد هزینه‌ها در تناســـب با روند رشد درآمدها بوده و ادامه‌دار بودن روند موصوف می‌تواند افزایش توان تســـهیلات دهی و بهبود شاخص‌های مالی بانک را در پی داشته باشد.

تقدیر از بانک پارسیان به‌عنوان بانک یاور اشتغال و خودکفایی مددجویان کمیته امداد

در همایش یاوران اشـــتغال و خودکفایی که باهدف تقدیر از بانک‌های عامل در اعطای تسهیلات اشـــتغال به مددجویان کمیته امداد و با حضور اعضای هیات امنـــا و رئیس کمیته امداد امام (ره) ، مدیران بانک مرکزی و بانک‌های مختلف برگزار شد، از بانک پارسیان با اهدای لوح سپاس تقدیر به عمل آمد.این همایش به‌منظور اقدامات مؤثر بانک پارسیان در اشتغال‌زایی و توانمندسازی مددجویان کمیته امداد امام خمینی(ره) و ترویج فرهنگ اشتغال صورت گرفت.گفتنی است؛ اقدامات بانک پارسیان در راستای توسعه عدالت اجتماعی، ارتقای رفاه و امنیت اقتصادی اقشـــار جامعه و توانمندسازی افراد تحت پوشش سازمان بهزیستی و کمیتـــه امداد امام خمینی(ره) موجب شـــد که این بانک بهترین عملکرد را در حوزه حمایت از محرومان به نام خود ثبت کند. گزارش‌های منتشرشـــده نشان می‌دهد که بانک پارسیان با تحقق ۱۱۱ درصدی بودجه ابلاغی دربند ب تبصره ۱۶ بودجه ســـال ۱۴۰۰ ، بالاترین درصد عملکرد را در بین بانک‌های کشور از آن خودکرده است.

افزایش سطح تعاملات بانک ملی ایران با گروه خودروسازی بهمن

نشست دو تن از اعضای هیات مدیره بانک ملی ایران با مدیرعامل و اعضای هیات مدیره گروه خودروسازی بهمن برگزار شد.۱۴۰۱به گزارش روابط عمومی بانک ملی ایران، در این نشست ناصر شاهباز و صمد عزیز نژاد از اعضای هیات مدیره این بانک، ضمن آشـــنایی با شـــرایط کار و تولید در گروه خودرو سازی بهمن، راه های تقویت تعاملات با این شرکت خودروسازی را بررسی کردند.بیوک علی مرادلو مدیرعامل گروه خودروســـازی بهمن نیز در این نشســـت ضمن تقدیر از حمایت بانک ملی ایران از بخش تولید، خواستار تداوم این روند شد.گفتنی است در این دیدار بیژن مقدم بیرانوند معاون امور تهران و بازاریابی، بهرام واقفی رئیس اداره کل بانکداری تجاری، عباس افشـــاری راســـتین رئیس اداره کل بانکداری شـــرکتی و ســـرمایه گذاری و چند تن دیگر از مدیران ارشـــد بانک ملی ایران حضور داشتند.

جاخالی دادن بانک‌ها به طرح نهضت ملی مسکن

در حالی ۲۶ بانک و موسســـه اعتبـــاری عملکرد چندانی در پرداخـــت وام به طرح نهضت ملی مســـکن ارایه نکرده‌اند که طبق اعلام مسئولان ســـهمیه ۶۳ هزار میلیارد تومانی بانک مســـکن رو به اتمام است.به گزارش ایســـنا، پس از تصویب قانـــون جهش تولید و تامین مســـکن ۲۷ بانک و موســـسه اعتباری مکلف به پرداخت تســـهیلات این طرح شدند. برای هر بانک نیز سهمیه‌ای جداگانه تعیین شد. بیشترین سهمیه مربوط به بانک مسکن با ۶۳ هزار میلیارد تومان بود، دو بانک دولتـــی دیگر هرکدام پرداخت ۴۲ هـــزار میلیارد تومان را بر عهده گرفتند. اعداد و ارقـــام متفاوتی نیز برای دیگر بانک‌ها تعیین شد که از ۳۰ میلیارد تومان تا ۳۹ هزار میلیارد تومان را شـــامل می‌شود.طی حدود یک ســـال اخیر و آن‌طور که از صحبت‌های مسئولان شنیده می‌شود بانکها عملکرد چندانی درخصوص پرداخت تسهیلات طرح جهش تولید مسکن ارایه نکرده‌اند. البته حدود یک ماه قبل سهمیه وام دو بانک به بانک مسکن سپرده شـــده که آن هم رقم چندانی نیست؛ تکلیف یکی از آنهـــا ۷۲ میلیارد و دیگری موظـــف به پرداخت ۷۵ میلیارد تومان اســـت.حالا مدیرعامل شرکت عمران شهرهای جدیـــد اعلام کرده که ســـهم بانک مســـکن در اجرای طرح نهضت ملی رو به اتمام اســـت و ما برای تســـریع در تکمیل پروژه‌ها به کمک ســـایر بانک‌ها نیاز داریم.اما سوال این است که با وضعیت بی‌میلی بانک‌ها در پرداخت وام‌های بلندمدت به بخش مسکن، آیا می‌توان انتظار داشت فرآیند پرداخت وام به بزرگ‌ترین پروژه دولت سیزدهم تسریع شود؟گفته می‌شود اخیرا بانک ملت اجرای پروژه‌های نهضت ملی مســـکن را بر عهده گرفته و شـــرکت ساختمانی زیرمجموعه این بانک وارد حوزه ســـاخت شده است. البته بنا به گفته علیرضا جعفری ـ مدیرعامل شرکت عمران شهرهای جدید، بانک ملت در حال حاضر به عنوان یکی از بانک‌های عامل در پرداخت تسهیلات طرح نهضت ملی مسکن به شمار می‌رود.آخرین وضعیت پروژه نهضت ملی مسکن نیز حاکی از آن است که برای ۱.۷ میلیون واحد زمین اختصاص یافته است. برای ۶۲۱ هزار واحد پروانه صادر شده، ۶۲۲ هزار متقاضی در بانک مسکن افتتاح حساب کرده‌انـــد و بیـــش از ۴۳۰ هـــزار واحـــد به مرحلـــه فونداســـیون رســـیده اســـت.با این وجود عـــلاوه بر انتظار پرداخت آورده به‌موقع از ســـوی متقاضیـــان، انتظار می‌رود بانک‌ها در پرداخت وام‌های این پروژه همکاری بیشـــتری داشته باشند؛ بخصوص آن‌که طبق وعده وزیر راه و شهرســـازی، پروژه‌ها در شروع کار با استفاده از وام بانکی پیش برود تا متقاضیان نسبت به این طرح خوشبین شوند. در جدول زیر سهمیه هر بانک در طرح نهضت ملی مسکن مشخص شده است.

برخورد با بانک‌های متخلف

مسدودی بخشی از وجوه وام ممنوع است

اخـــذ هرگونه وثیقه نقدی قبل و بعد از اعطای تســـهیلات و همچنین مسدودی بخشی از وجوه وام از سوی بانک ممنوع اســـت.به گزارش خبرنگار ایبنا، مســـدود شدن بخشی از وام دریافتی از بانک‌ها یا درخواســـت وثیقه نقدی از مشـــتری از جمله چالش‌های مهمی اســـت که سالهاست گریبان مردم را گرفته و در تضاد با اصل دسترســـی آســـان به خدمات بانکی است؛ اصلی که در حال حاضر جزو اولویت‌های دولت سیزدهم است و شاهد اجرای اقدامات متعددی در این زمینه هستیم. برهمین اساس بانک مرکزی دولت سیزدهم دریافت هرگونه وثیقه نقدی قبل از اعطای تسهیلات و یا بلوکه کردن بخشی از مبلغ تســـهیلات بعد از اعطای تسهیلات توسط بانک‌ها یا موسسات غیربانکی برای اعطای تســـهیلات را ممنوع اعلام کرده اســـت؛ به نحوی که بنا به تاکید علی‌صالح‌آبادی؛ رئیس کل بانـــک مرکزی، بانک‌هـــای دریافت‌کننـــده وثایق نقدی و بانک‌هایـــی که بخشـــی از وام را بلوکـــه می‌کنند، متخلف محســـوب شده و با آن‌ها برخورد می‌شود.اخذ هرگونه سپرده بـــه عنوان وثیقه نقدی به هر عنوان قبـــل و یا بعد از اعطای تسهیلات توسط بانک‌ها و موسسات اعتباری غیربانکی ممنوع اســـت و در صورت توافق، اقدام بـــه اخذ وثیقه نقدی باید در قالب ســـپرده سرمایه‌گذاری بلندمدت و با پرداخت سود علی الحساب معادل سود متناظر با دوره زمانی آن سپرده و مشابه سپرده‌های مدت‌دار پرداخت شود و نرخ سود کمتر و یا عدم اعطای سود به این سپرده‌ها تخلف محسوب می‌شود.اگر بانکی به مقررات موجود عمل نکند به هیات انتظامی بانک مرکزی معرفی خواهد شـــد و این برخورد قانونی با بانک‌های متخلف می‌تواند خبر خوبی برای مشتریان باشد که در دولت سیزدهم به طوری جدی پیگیری می‌شود و مردم نیز در این میان نباید بی‌تفاوت باشند و باید موارد شکایتی را اعلام کنند.

در صورت مشاهده تخلف بانکی، چگونه پیگیری کنیم؟

با اینکه به طور مکرر و در بخشـــنامه‌های متعدد توسط بانک مرکزی به این مســـئله تاکید شده و رئیس کل بانک مرکزی دولت ســـیزدهم نیز براین موضوع بارها تاکید کرده است، اما ممکن است هنور برخی بانک‌ها و موسسات اعتباری غیربانکی اقدام به دریافت وثایق نقدی و یا اینکه مبلغی از وام را مسدود کنند که درصورت مشاهده چنین تخلف‌هایی مردم می‌توانند با مراجعه به سامانه ارتباطات مردمی بانک مرکزی به نشانی https://crm.cbi.ir/ یا سایت بانک مورد نظر خود نسبت به ثبت و رسیدگی به شکایت اقدام کنند.

رئیس کل بیمه مرکزی: بلوکه شـــدن ۲۵ درصد وام ارتباطی به بیمه ندارد

درحالی برخـــی بانک‌ها اقـــدام به بلوکه کـــردن ۲۵ درصد تســـهیلات تحت عنوان بیمه بازپرداخت تسهیلات می‌کنند که رئیس کل بیمه مرکـــزی اعلام کرد: این موضوع از طرف مجموعه صنعت بیمه نیست و این اقدام مبنای بیمه ای ندارد. مجید بهزادپـــور در گفت‌وگو با خبرنگار اقتصادی خبرگزاری تســـنیم، درباره اقدام اخیر برخـــی از بانک‌ها مبنی بر بلوکه کردن ۲۵ درصد مبلغ تسهیلات به بهانه اخذ بیمه نامه تعهد بازپرداخت وام از متقاضیان، اظهار داشت: قطعاً این موضوع از طرف مجموعه صنعت بیمه نیست و این اقدام مبنای بیمه ای ندارد.طبق آیین نامه شماره ۵۱ شورای عالی بیمه (آیین نامه قرارداد گروهی بیمه اعتبار داخلی) بانک ها و موسسات مالی و اعتباری که مجوز بانک مرکزی دارند می توانند تســـهیلات مالی را که در اختیار مشتریان خود قرار می دهند و در معرض ریســـک عدم باز پرداخت مطالبات قرار می گیرد، به صورت گروهی نزد شرکتهای بیمه گر بیمه کنند.

بنابراین در این نوع قرارداد بیمه ای:

۱- بانک و موســـسه اعتباری و سایر اشـــخاص حقوقی ارائه کننـــده خدمات مالی و عملیات شـــبه بانکی به عنوان طرف قرارداد و بیمه گذار با شـــرکت بیمه قـــرارداد منعقد نموده و ریسک خود را به بیمه گر منتقل می کند، نه تسهیلات گیرنده از بانک.

۲- از نظر شـــرکت بیمه، این بیمه گذار(بانک) است که باید حق بیمه مـــورد توافق را به بیمه گر بپردازد.بر اســـاس این گزارش اقدام بانک ها در دریافت هزینه حق بیمه از تسهیلات گیرنده ارتباطی به بیمه گر ندارد.به گزارش تســـنیم، مدتی است که برخی از بانکها بجای بلوکه کردن ۲۵درصد مبلغ وام، در یک اقدام جدیـــد و من درآورده ای، مبادرت به اخذ بیمه نامه تعهد بازپرداخت وام از متقاضیان نموده اند!! بدین شکل که شخص متقاضی وام میبایست پیش از دریافت تسهیلات، بیمه نامـــه ای تحت عنوان «بیمه نامه تعهد بازپرداخت وام» را از همـــان بانک تهیه کند که جدای از هزینه بیمه نامه باید پیـــش پیش، ۲۵درصد مبلغ وام را به حســـابش واریز کند تا بلوکه شود و اجازه دست زدن مشتری به پول خودش پس از تسویه کامل وام میسر خواهد شد!! بدین شکل بانکها تخلف اول خودشان یعنی بلوکه کردن ۲۵درصد مبلغ وام مردم را به شکل جدید یعنی پیش دریافت ۲۵درصد مبلغ وام از مشتری انجام میدهند!! این اقدام درحالی اســـت که بانک مرکزی دریافت هرگونه وثیقه نقدی قبل از اعطای تسهیلات و یا بلوکه کردن بخشی از مبلغ تسهیلات بعد از اعطای تسهیلات توسط بانک‌ها یا موسسات غیربانکی برای اعطای تسهیلات را ممنوع اعلام کرده است. علی‌صالح‌آبادی رئیس کل بانک مرکزی بارها تأکید کرده: بانک‌های دریافت‌کننده وثایق نقدی و بانک‌هایی که بخشـــی از وام را بلوکه می‌کنند، متخلف محسوب شده و با آن‌ها برخورد می‌شود.بنابراین طبق بخشنامه بانک مرکزی، اخذ هرگونه ســـپرده به عنوان وثیقه نقدی به هر عنوان قبل و یا بعد از اعطای تســـهیلات توســـط بانک‌ها و موســـسات اعتباری غیربانکی ممنوع اســـت و در صورت توافق، اقدام به اخذ وثیقه نقدی باید در قالب سپرده سرمایه‌گذاری بلندمدت و با پرداخت ســـود علی الحساب معادل سود متناظر با دوره زمانی آن ســـپرده و مشابه سپرده‌های مدت‌دار پرداخت شود و نرخ سود کمتر و یا عدم اعطای سود به این سپرده‌ها تخلف محسوب می‌شود. اگر بانکی به مقررات موجود عمل نکند به هیات انتظامی بانک مرکزی معرفی خواهد شد.

خالص تسهیلات پرداختی بانک توسعه تعاون به تعاونی‌ها ۸۱ درصد رشد داشته است

سرپرست بانک توسعه تعاون در نشست خبری با خبرنگاران، با تبیین عملکرد یک ساله در دولت ســـیزدهم، خالص تســـهیلات پرداختی بانک به تعاونی‌ها را همراه با ۸۱ درصد رشد اعلام نمود. محمد شیخ حســـینی سرپرست بانک توســـعه تعاون در نشســـت خبری با خبرنگاران و اصحاب رسانه در نمایشگاه رسم تعاون در برج میلاد اظهار داشت: تعاون بخش مردم محور اقتصاد مبتنی بر ارزش‌های اجتماعی و اقتصادی است که پیشینه‌ای تاریخی در کشور داشته اســـت.وی افزود: بانک توسعه تعاون به دنبال ابـــلاغ سیاســـت‌های اصل ۴۴ قانون اساسی با ســـرمایه دولتی برای توسعه بخش تعاون تشکیل شده است. شیخ حسینی خاطر نشان کرد: تعاون به عنـــوان فرابخش در همه زمینه‌های اقتصاد حضور دارد و بانک توسعه تعاون مطابق اساسنامه ۷۰ درصد تسهیلات را به بخش تعـــاون اختصاص می‌دهد. سرپرســـت بانک توســـعه تعاون گفت: این بانک طی یک ســـال فعالیت دولت سیزدهم در شـــاخص‌های عملکردی رشد داشته است، به گونه‌ای که مانده منابع بانک در حـــال حاضر ۳۲ درصد در مقایسه با ابتدای دولت رشد داشته است و مانده مصارف نیز ۴۸ درصد رشد یافته اســـت.وی تصریـــح نمود: خالص تسهیلات پرداختی به تعاونی‌ها نیز در طول این یک ســـال ۸۱ درصد از رشد برخـــوردار بوده است.سرپرســـت بانک توســـعه تعاون گفت: بانک در پرداخت تســـهیلات حمایتی ۶۷ درصد رشـــد محقق نموده اســـت و ۳۶ هزار میلیارد ریال تســـهیلات حمایتی بـــه معرفی شدگان کمیته امداد، سازمان بهزیستی، بنیاد شهید، ازدواج جوانان، فرزند آوری، مشاغل خانگی و خرید تضمینی گندم بوده اســـت.وی با تبیین عملکرد بانک توسعه تعاون از آغاز طرح اشتغال پایدار روستایی و عشایری تاکنون گفت: طی یک سال اخیر پنج هزار میلیارد ریال در حوزه تسهیلات روستایی پرداخت شده است.شیخ حســـینی ادامه داد: بیش از ۲۰ هزار میلیارد ریال تسهیلات موضوع بنـــد الـــف تبصـــره ۱۸ در بخش‌های صنعـــت و معدن، کشـــاورزی، صنایع دستی و گردشگری پرداخت شده است. شیخ حسینی تاکید کرد: شاخص npl در حد متعارف ۵ درصد مدیریت شده است.این مقام بانکی افزود: خط اعتباری بیست هزار میلیارد ریالی بانک توسعه تعاون طی تفاهم نامه با معاونت تعاون وزارت تعـــاون، کار و رفـــاه اجتماعی و صندوق ضمانت سرمایه گذاری تعاون برای تعاونی‌ها اختصاص یافته است که معاونت تعاون به همین میزان ظرفیت به بانـــک معرفی کرده اســـت که پنج هـــزار میلیارد ریـــال پرداخت گردیده و مابقی نیز در مرحله پرداخت اســـت. شیخ حســـینی تاکید کرد: هدفگذاری بانک توســـعه تعاون در ســـال جاری پرداخت ۳۱۰ هزار میلیارد ریال اســـت و تســـهیلات تکلیفی بانک متمرکز بر تعاونگـــران و sme ها به پیش خواهد رفت.وی در خصوص افزایش ســـرمایه بانک گفت: مطابـــق ردیف ۳_۱_ بند الف تبصـــره ۱۸ قانون بودجه به میزان ده هـــزار میلیارد ریال بـــرای افزایش ســـرمایه بانک در نظر گرفته شـــده و همچنین ســـهمی به میـــزان ۳۵ هزار میلیارد ریـــال مندرج در جزء ۳ تبصره ۱۸ قانون بودجه برای بانک تصور شده که با تحقق این دو مورد، سرمایه بانک به میزان ۴۵ هزار میلیارد ریال افزایش خواهد داشـــت و در این صورت کفایت ســـرمایه بانک به حد متعارف ۸ درصد خواهد رسید.

اشتغال‌آفرینی برای ۱۲۰ خانواده خوزستانی تحت پوشش کمیته امداد

رئیس کمیته امداد امام خمینی(ره) خوزســـتان از بانک قرض‌الحســـنه مهـــر ایران بابـــت وام‌هـــای پرداختی به مددجویان تقدیـــر کرد.به گزارش روابـــط عمومی بانک قرض‌الحسنه مهر ایران، «جمال شیبه» رئیس کمیته امداد امام خمینی(ره) خوزستان، از مجتبی سخنور سرپرست مدیریت شعب بانک قرض‌الحســـنه مهر ایران در استان، برای پرداخت وام اشـــتغال در جهت خودکفایی بیش از ۱۲۰ خانوار تحت پوشـــش این نهـــاد تقدیر کرد.جمال شیبه با اشاره به جذب بیش از ۸۳ درصد از منابع ابلاغی ســـال ۱۴۰۰ و قدردانی از تلاش‌های بانک قرض‌الحسنه مهر ایران در کمک به اشـــتغال پایدار مددجویان کمیته امداد، ابراز امیدواری کرد تا این همکاری در ســـال جاری نیز تقویت شود.در ادامه، مجتبی سخنور سرپرست مدیر شـــعب بانک قرض‌الحسنه مهر ایران در استان خوزستان اعلام کرد: در ســـال ۱۴۰۰ بیش از ۵۷ میلیارد ریال وام اشتغال به مددجویان کمیته امداد پرداخت شده و با توجه به افزایش ۵ برابری اعتبار ابلاغی در سال جاری امید است با همکاری دوجانبه، شاهد توسعه اشتغال پایدار و حفظ کرامت و منزلت اجتماعی خانواده‌های تحت پوشـــش آن نهاد باشـــیم.وی افزود: همکاری و تعامل در جهت احیای امید و شوق به زندگی در جان‌های رنج دیده توفیق بزرگی است که از جانب خداوند متعال به بندگانش هدیه می‌شود و در میـــان همه، مـــددکاری و حمایت‌هـــای اجتماعی، اشتغالزایی و کارآفرینی از قداستی ویژه برخوردار است.

در ایام راهپیمایی اربعین حسینی

افزایش سقف برداشت نقدی از دستگاه های خودپرداز بانک سپه

بانک ســـپه به منظور خدمت رســـانی مطلوب به زائران اربعین حسینی، امکان برداشت وجه نقد از دستگاه های خودپرداز بانک سپه را تا سقف ۵ میلیون ریال در هر شـــبانه روز افزایش داد. به گزارش پایگاه اطلاع رسانی بانک سپه ؛ امکان برداشت وجه نقد از دستگاه های خودپرداز سپه تا سقف ۵ میلیون ریال در هر شبانه روز،از تاریخ هشتم شهریور ماه لغایت پنجم مهرماه سال جاری، بر اساس مجوز بانک مرکزی و برای دارندگان کارت های عابر بانک ســـپه (درون بانکی) فراهم شده است.

سی و یک سال گرامیداشت وحدت در اقتصاد و فرهنگ

این متن به یک وحدت در اقتصاد و فرهنگ و تجلی پیشرفت اقتصادی در آینه اصل همدلی اشاره دارد.به گزارش روابط عمومی بیمه تعاون، سی و یک سال پیش در اصل ۴۴ قانون اساسی، بخش تعاونی اقتصاد جمهوری اسلامی ایران، مطرح و شرح و تفصیل آن در ۱۳ شهریور ۱۳۷۰، به تصویب مجلس رسید. در این راستا، وزارت تعاون به منظور اعمال نظارت دولت و حمایت و پشتیبانی از بخش تعاونی در تاریخ ۱۰ دی ۱۳۷۰ تشکیل شد.همکاری ارزنده و قابل توجه با اتاق بازرگانی و صنایع و معادن وکشاورزی جمهوری اسلامی ایران، مشارکت در برنامه ریزی های ســـازنده که موجبات توســـعه بخش تعاونی در راستای پیشرفت اقتصادی کشور شد و ارائه خدمات فرهنگی و ترویج و آموزش تعاون به منظور تقویت اصول و ارزش های تعاونی از جمله اقدامات حسنه ای بود که با توجه به مدیریت اثربخش در این بخش اجرایی شد.تقویت پیوند بین تعاونی ها و ایجاد هماهنگی و همکاری بین آنها و برقرای پیوند بین بخش تعاون ایران و فعالان اقتصادی در کشور و خارج از آن و نیز توانمندسازی تعاونی ها در امور فنی، حقوقی، مالی، اداری و بازرگانی از دیگر دستاوردهایی بود که با همدلی تعاونی های ایران رنگ اجرا به خود گرفت و موجبات تعالی ســـاختار تعاونی ها را فراهم کرد.خوشبختانه پیوند تعاونی ها سبب شد تا شرایطی برای صدور محصولات تعاونی ها و تأمین نیازمندی آنها با برگزاری نمایشگاه های داخلی و خارجی و ایجاد مراکز تجاری فراهم شـــده و بدین شکل در سال های اخیر که با محوریت «تولید» نامگذاری شـــده بودند گام های عملیاتی برای تحقق این شعار برداشته شـــود.امروز و در آغاز روز تعاون، ضمن عرض تبریک باید اظهار امیدواری کرد تا روح دمیده شده در کالبد تعاونی ها، بیش از پیش در راســـتای تصمیم سازی و تصمیم گیر ی و نیز توسعه و اعتلای اقتصاد کشور جریان داشته باشد.

ماجراهای مارالاگو؛

ترامپ: آمریکا شبیه کشور جهان سومی شده و بایدن دشمن کشور است

رئیس‌جمهوری پیشین آمریکا گفت که یورش اف‌بی‌آی به عمارت لوکس او در مارالاگو، امری است که در یک کشور جهان سومی متداول است.به گزارش ایسنا، به نقل از خبرگزاری اسپوتنیک، «دونالد ترامپ» رئیس‌جمهوری پیشین آمریکا شنبه در گردهمایی شهر ویلکس-بار در پنسیلوانیا گفت: تمام دنیا تماشا می‌کنند و آنها شوکه شده‌اند. در کشورهای آمریکای جنوبی، بسیاری از آنها و رهبرانشان می‌گویند که آیا می‌توانید تصور کنید اگر چنین کاری در کشور ما انجام شود، ایالات متحده در مورد ما چه می‌گوید.حضور ترامپ در این گردهمایی، اولین مورد در فصل انتخابات میان دوره کنگره آمریکا، از زمان حمله نیروهای اداره تحقیقات فدرال آمریکا موسوم به اف‌بی‌آی به اقامتگاه او در فلوریدا در تاریخ هشتم اوت به شمار می‌رود.دونالد ترامپ در جمع حامیانش گفت: آنها به بهانه‌ای ساختگی کمدها، کشوها و هر چیز دیگر متعلق به بانوی اول را زیر و رو کردند و حتی اتاق پسر ۱۶ ساله‌ام را هم ژرف و زشت جستجو کردند و به هر آنچه دست زده بودند، آن را در شرایطی بسیار متفاوت از زمانی که کارشان را شروع کرده بودند، باقی گذاشتند.ترامپ، اف‌بی‌آی و وزارت دادگستری آمریکا را «هیولاهای شرور» خواند که توسط چپ رادیکال کنترل می‌شوند. اشاره او به دموکرات‌های آمریکایی است. این رهبر پیشین کاخ سفید افزود: ما مانند یک کشور جهان سوم هستیم.اف‌بی‌آی در جریان عملیات درون اقامتگاه ترامپ، ۱۱ مجموعه سند محرمانه خارج کرد. وزارت دادگستری آمریکا جمعه جزئیات جدیدی از اسناد کشف‌شده ارائه کرده و گفت که در میان مدارک، ۴۸ پوشه خالی با مهر محرمانه بوده است. ترامپ اما نگهداری از هرگونه اسناد محرمانه را تکذیب کرده و این عملیات اف‌بی‌آی و وزارت دادگستری را سیاسی و با هدف مانع‌تراشی در مسیر نامزدی او برای انتخابات ریاست جمهوری ۲۰۲۴ دانسته است.در همین حال وب‌سایت بیزنس اینسایدر گزارش داد که ترامپ در این گردهمایی از اقدام جو بایدن، رئیس‌جمهوری آمریکا در محکوم کردن «جمهوری‌خواهان ماگا» انتقاد کرده و این دموکرات را «دشمن کشور» خطاب کرد.بایدن در جریان سخنرانی پنجشنبه گذشته در پارک ملی تاریخی ایندیپندنس در فیلادلفیا، درباره «تهدیداتی علیه دموکراسی آمریکایی» صحبت کرد که به گفته او، از سوی حامیان سرسخت ترامپ مطرح است. سخنرانی بایدن چند روز پس از آن بود که او از «فلسفه ماگا» انتقاد کرده و آن را «شبه فاشیستی» توصیف کرد. ترامپ در گردهمایی شنبه پاسخ او را داد و گفت که این سخنرانی «شرورانه‌ترین، نفرت‌انگیزترین و تفرقه‌انگیزترین» بود. او رئیس‌جمهوری آمریکا را متهم کرد که حتی صبح روز بعد هم سخنرانی خود را به خاطر نمی‌آورد.دونالد ترامپ گفت: جو بایدن به شهر فیلادلفیا در پنسیلوانیا آمد تا شرورانه‌ترین، نفرت‌انگیزترین و تفرقه‌انگیزترین سخنرانی‌ای را که یک رئیس‌جمهوری آمریکا ایراد کرده، به زبان آورد. توهین به ۷۵ میلیون شهروند به عنوان تهدیدی برای دموکراسی و به عنوان دشمنان کشور. همه شما دشمنان کشور هستید! او دشمن کشور است.ترامپ هم‌چنین به نور قرمز رنگی که حین سخنرانی در پشت سر بایدن دیده می‌شد، اشاره کرد و گفت که او «شبیه شیطان» شده بود.

مسکو:

آماده استفاده از سلاح هسته ای هستیم

معاون وزیر امور خارجه روسیه تاکید کرد روسیه بر اساس دکترین نظامی خود، در صورتی که با تهدیدی موجودیتی مواجه شود برای استفاده از سلاح هسته‌ای آماده است.به گزارش خبرگزاری صدا و سیما، ریابکوف، معاون وزیر امور خارجه روسیه تاکید کرد روسیه بر اساس دکترین نظامی خود، در صورتی که با تهدیدی موجودیتی مواجه شود برای استفاده از سلاح هسته‌ای آماده است.
به گزارش شبکه تلویزیونی روسیا الیوم، اداره نظامی و مدنی استان زاپوریژیا (وابسته به روسیه) از حمله شامگاه جمعه نیروهای اوکراینی به نیروگاه این شهر و اصابت یک راکت بین رآکتور دوم و سوم این نیروگاه خبر داد و افزود سه راکت دیگر نیز به فاصله ۴۰۰ متری شرق نیروگاه زاپوریژیا اصابت کرده است.اداره نظامی و مدنی زاپوریژیا تأکید کرد گلوله باران نیروگاه این شهر با استفاده از آتش سنگین توپخانه صورت گرفته و به قطع خط برق آن منجر شده است و این نیروگاه اکنون با ژنراتورهای تولید برق اضطراری به فعالیت ادامه می‌دهد.این اداره همچنین از حمله راکتی نیروهای اوکراینی به شهر «انرگودار» در استان زاپوریژیا و مناطق اطراف آن و همچنین خنثی کردن تلاش کی یف برای مستقر کردن شماری خرابکار در سه منطقه استان زاپوریژیا از طریق ۲۰ قایق خبر داد.این خبر در حالی است که وزارت دفاع روسیه امروز شنبه اعلام کرد: شامگاه جمعه دوم سپتامبر و در حالی که نمایندگان آژانس بین‌المللی انرژی اتمی در نیروگاه زاپوریژیا حضور داشتند، کی یف بار دیگر تلاش کرد تا کنترل نیروگاه زاپروژیا را به دست بگیرد که ناکام ماند.معاون وزیر امور خارجه روسیه تاکید کرد روسیه بر اساس دکترین نظامی خود، در صورتی که با تهدیدی موجودیتی مواجه شود برای استفاده از سلاح هسته‌ای آماده است.به گزارش شبکه تلویزیونی روسیا الیوم، سرگئی ریابکوف معاون وزیر امور خارجه روسیه گفت در حال حاضر خط باریکی آمریکا را از مشارکت مستقیم در جنگ اوکراین جدا کرده است.سرگئی ریابکوف معاون وزیر امور خارجه روسیه گفت: متاسفانه با نگرانی مشاهده می‌کنیم که میزان درگیر شدن واشنگتن در این منازعه با حمایت مالی و مسلح کردن نظام کی یف دائما درحال افزایش است. این یک رویکرد خطرناک است و ما بارها و بارها به آمریکا درباره پیامدهای آن و خطرات ورود به آن با اشکال مختلف حمایت مستقیم از کی یف، هشدار داده ایم. آن‌ها با این اقدام، خود را در جایگاهی قرار می‌دهند که معرفی آن‌ها را به عنوان یکی از طرف‌های منازعه، نزدیک می‌کند. قدرت‌های متخاصم با روسیه نباید تصور کنند در صورت عبور از خط باریکی که آمریکا را از تبدیل شدن به طرفی از این منازعه جدا می‌کند، همه چیز همانند گذشته باقی می‌ماند.ریابکوف تاکید کرد روسیه بر اساس دکترین نظامی خود، در صورتی که با تهدیدی موجودیتی مواجه شود برای استفاده از سلاح هسته‌ای آماده است.
وی اضافه کرد آمریکا تمام تلاش خود را برای فشار بر روسیه از همه راه‌ها به کار می‌گیرد، اما این مسئله روسیه را نمی‌ترساند و موجب نمی‌شود توازن خود را از دست بدهد.

گزیده خبر

اعتراض هزاران نفری در پراگ علیه اتحادیه اروپا و ناتو و افزایش قیمت سوخت

۷۰ هزار تن از ساکنان پراگ علیه دولت جمهوری چک، اتحادیه اروپا و و ناتو دست به اعتراض گسترده زدند.به گزارش ایسنا، به نقل از خبرگزاری رویترز، معترضان همچنین از ائتلاف حاکم جمهوری چک خواستند تا اقدامات بیشتری در راستای کنترل افزایش هزینه‌های حامل‌های انرژی انجام دهد. سازمان‌دهندگان این اعتراض از گروه‌های سیاسی راست افراطی از جمله حزب کمونیست بودند که گفتند این کشور باید از نظر نظامی بی‌طرف باشد و با تامین‌کنندگان گاز از جمله روسیه ارتباط مستقیم خود را تضمین کند.پلیس جمهوری چک تخمین زد که تعداد معترضان تا اواسط ظهر شنبه حدود ۷۰ هزار نفر شد.یکی از سازمان دهندگان این اعتراض بزرگ گفت: هدف اصلی اعتراض ما درخواست برای تغییر به ویژه حل مشکل هزینه برق و حامل‌های انرژی به ویژه گاز است که اگر چنین نشود، اقتصاد کشور در پاییز امسال نابود خواهد شد.اعتراضات در میدان واتسلاو در پراگ یک روز پس از آن برگزار شد که دولت توانست با وجود ادعای اپوزیسیون درباره عدم اقدام مناسب علیه تورم فزاینده و هزینه‌های بالای انرژی از رای عدم اعتماد جان سالم به در ببرد.این رای نشان داد که چگونه بحران انرژی اروپا به بی‌ثباتی سیاسی دامن می‌زند چرا که افزایش قیمت برق باعث افزایش تورم می‌شود که در سه دهه گذشته دیده نشده بود.نخست وزیر جمهوری چک نیز که رهبری ائتلاف پنج حزبی راست میانه را بر عهده دارد گفت، این معترضان اهمیتی به منافع کشور نمی‌دهند. اعتراضات در میدان واتسلاو به واسطه نیروهای حامی روس و نزدیک به اپوزیسیون افراطی و علیه منافع جمهوری چک بودند.

بایدن ممنوعیت صادرات سلاح به امارات و عربستان‌سعودی را لغو کرد

دولت بایدن به دلیل بحران اقتصادی و رقابت با چین، ممنوعیت صادرات سلاح به امارات و عربستان سعودی را لغو کرد.به گزارش خبرگزاری مهر ، وال استریت ژورنال در گزارشی اعلام کرد که در بحبوحه بحران اقتصادی و رقابت تجاری با چین، دولت بایدن تصمیم گرفت به معاملات فروش تسلیحات سرعت بخشد و ممنوعیت صادرات سلاح به امارات و عربستان را لغو کند.در این گزارش آمده است که دولت بایدن تصمیم گرفته یک کارگروه جدید را برای جستجوی راه هایی برای ساده سازی برنامه فروش تسلیحات آمریکا به کشورهای خارجی تشکیل دهد. همچنین دولت بایدن به متحدان اروپایی خود که تجهیزات به ارتش اوکراین ارسال کردند، قول داده که بتواند ذخایر آنها را دوباره پر کند؛ با این حال، در شرایط کنونی مجموعه صنایع نظامی ایالات متحده با رکود مواجه است.این گزارش می افزاید: اقتصاد آمریکا با تورم بالا و رکودی بی سابقه روبروست و این کاخ سفید را بر آن داشته تا فروش تسلیحات خارجی به متحدان و شرکای خود در سراسر جهان را افزایش دهد.دولت بایدن علاوه بر وعده فروش تسلیحات به کشورهای اروپایی و تایوان، تحریم فروش تسلیحات «تهاجمی» آمریکا به عربستان سعودی و امارات را علیرغم وعده انتخاباتی خود مبنی بر رفتار با عربستان سعودی به عنوان یک «دولت ناقض حقوق بشر» لغو کرد.

اردوغان یونان را به «پرداخت بهای سنگین» تهدید کرد

رجب طیب اردوغان، رئیس جمهوری ترکیه هشدار داد که یونان در صورت ادامه نقض حریم هوایی ترکیه و «ایجاد مزاحمت» برای هواپیماهای این کشور بر فراز دریای اژه، «بهای سنگینی» خواهد پرداخت.به گزارش ایسنا به نقل از آرتی، رجب طیب اردوغان، رئیس‌جمهور ترکیه در یک سخنرانی در استان شمالی سامسون گفت: وقتش که بشود آنچه لازم است را انجام خواهیم داد. او از یونان خواست تا از تجمع و تقویت قوای نظامی خود در جزایر دریای اژه دست بردارد.جزایر دریای اژه که زمانی توسط امپراتوری عثمانی اداره می شد، طبق معاهدات ۱۹۲۳ و ۱۹۴۷ به یونان داده شد. آنکارا بارها آتن را متهم کرده است که به دنبال افزایش و تقویت نظامی در جزایر است و تاکید کرده که حاکمیت یونان بر آنها مشروط به وضعیت غیرنظامی آنها است. با این حال، کریاکوس میتسوتاکیس، نخست وزیر یونان، تلاش های ترکیه برای زیر سوال بردن حاکمیت بر جزایر را «پوچ» دانسته است.آنکارا یکشنبه گذشته اعلام کرد که هواپیماهای ترکیه در این منطقه مورد هدف سامانه پدافند هوایی اس-۳۰۰ یونان قرار گرفته‌اند و این اقدام خصمانه را محکوم کرد. منابع نظامی یونان اما این حادثه را تکذیب کرده و به رسانه های محلی گفته اند که هیچ یک از پدافند هوایی این کشور در روز حادثه مورد ادعا فعال نشده است.اردوغان به تاریخچه درگیری‌های دو کشور، یعنی جنگ یونان و ترکیه در سال‌های ۱۹۱۹-۱۹۲۲ اشاره کرد. این جنگ به پیروزی بزرگی برای آنکارا منجر شد، در حالی که آتن مجبور شد سرزمین هایی را که با فروپاشی عثمانی دریافت کرده بود به جمهوری ترکیه که به جای آن ظهور کرده بود، واگذار کند. رئیس جمهوری ترکیه گفت: «ای یونان! به تاریخ نگاه کن. اگر ادامه بدهی، اگر زیاده روی کنید، بهای آن سنگین خواهد بود. ما فقط یک جمله برای یونان داریم، ازمیر را فراموش نکنید.»ازمیر شهری در سواحل دریای اژه است که یونانی‌ها آن را اسمیرنا می‌نامند. ازمیر در اواخر جنگ جهانی اول از سوی یونان اشغال شد و ترکیه هرگز آن را به‌عنوان بخشی از یونان به رسمیت نشناخت. ترک‌ها در سال ۱۹۲۲ این شهر را از یونانی‌ها پس گرفتند. نبرد منجر به اخراج نیروهای یونانی از آسیای صغیر و آتش سوزی بزرگی شد که تا حد زیادی شهر را ویران کرد. بسیاری از مورخان بر این باورند که آتش سوزی عمداً توسط نیروهای ترک برای پاکسازی جمعیت یونانی قومی محلی آغاز شد.اردوغان افزود: «سلطه شما در جزایر [دریای اژه نزدیک به ترکیه] به هیچ وجه ما را مقید به چیزی نمی‌کند. وقتی زمانش برسد ما هر کاری را که لازم باشد انجام می‌دهیم.»آتن هواپیماهای ترکیه را به پرواز بر فراز جزایر یونانی نزدیک به مرز ترکیه متهم می‌کند و اختلاف بین دو همسایه منجر به گشت‌زنی‌های مکرر شده است.مولود چاووش اوغلو، وزیر امور خارجه ترکیه در ماه ژوئن گفت که اگر آتن به اعزام نیرو به جزایر ادامه دهد آنکارا حاکمیت یونان را به چالش خواهد کشید.اردوغان پس از متهم کردن کیریاکوس میتسوتاکیس، نخست وزیر یونان به رهبری کارزاری علیه فروش تسلیحات آمریکایی به ترکیه، گفت‌وگوها با این کشور را قطع کرد.

آگهی فقدان سند مالکیت پلاک ۲۹/۵۳۸ واقع در عسلویه

نظر به اینکه آقای عبدالکریم کریمی به پیوست چند برگ استشهادیه محلی با اعلام مفقودی یک جلد سند مالکیت به شماره سریال ۷۶۸۵۸۳ الف ۱۴۰۰ دفتر املاک الکترونیکی ۱۴۰۱۲۰۳۲۴۰۹۴۰۰۰۱۲۳ مربوط به خانه مشتمل بر مغازه دو ممیز هفت هزارم دانگ از ششدانگ پلاک ۲۹/۵۳۸ درخواست صدور المثنی را نموده است. لذا مراتب طبق ماده ۱۲۰ اصلاحی آیین نامه قانون ثبت اعلام می شود که هر کس نسبت به ملک مورد آگهی معامله ای نموده و یا مدعی وجود سند مالکیت نزد خود می باشد، ظرف مدت ده روز پس از انتشار این آگهی به اداره ثبت اسناد و املاک شهرستان عسلویه مراجعه و اعتراض خود را ضمن ارائه اصل سند مالکیت و یا سند معامله تسلیم نماید. چنانچه ظرف مدت مقرر اعتراضی نرسد و یا در صورت اعتراض اصل سند معامله ارائه نشود اداره ثبت المثنی سند مالکیت را طبق مقررات صادر و به متقاضی تسلیم خواهد کرد.
تاریخ انتشار:۱۴۰۱/۶/۱۴ م الف:۱۷۱
یعقوب محمدی - رئیس اداره ثبت اسناد و املاک شهرستان عسلویه

اداره کل ثبت اسناد واملاک استان ایلام
اداره ثبت اسناد و املاک حوزه ثبت ملک دهلران

هیأت موضوع قانون تعیین تکلیف وضعیت ثبتی اراضی وساختمانهای فاقد سند رسمی

آگهی موضوع ماده ۳ قانون وماده ۱۳آیین نامه قانون تعیین تکلیف وضعیت ثبتی اراضی و ساختمانهای فاقد سند رسمی،برابررأی ۱۴۰۱۶۰۳۱۵۰۰۳۰۰۰۴۸۹- ۱۴۰۱/۰۴/۱۵ هیأت اول موضوع قانون تعیین تکلیف وضعیت ثبتی اراضی و ساختمانهای فاقد سند رسمی مستقردرواحد ثبتی حوزه ثبت ملک دهلران تصرفات مالکانه بلامعارض متقاضی آقای یاسرنژاد کرم فرزندعباس به شماره ملی ۴۵۴۰۰۱۳۰۶۸صادره ازآبدانان دریک باب خانه به مساحت ۲۷۹/۶۱مترمربع پلاک ۷۶۰ فرعی از۲۷۴۹-اصلی مفروز ومجزی شده ازپلاک ۲۷۴۹-اصلی قطعه ۵-ایلام واقع درموسیان خریداری شده ازمرکز حسینی و منتسب به مالکیت صیدعلی زارعی محرزگردیده است.لذا به منظور اطلاع عموم مراتب دردو نوبت به فاصله ۱۵روزآگهی می شود درصورتیکه اشخاص نسبت به صدورسند مالکیت متقاضی اعتراضی داشته باشند می توانند از تاریخ انتشاراولین آگهی به مدت دو ماه اعتراض خود را به این اداره تسلیم و پس از اخذ رسید ظرف مدت یکماه از تاریخ تسلیم اعتراض ، دادخواست خود را به مراجع قضایی تقدیم نمایند بدیهی است در صورت انقضای مهلت مذکور و عدم وصول اعتراض طبق مقررات سند مالکیت صادر خواهد شد.
تاریخ انتشارنوبت اول:۱۴۰۱/۰۵/۲۹ تاریخ انتشارنوبت دوم: ۱۴۰۱/۰۶/۱۴
رییس ثبت اسناد و املاک شهرستان دهلران- علی پیری

اداره کل ثبت اسناد واملاک استان ایلام
اداره ثبت اسناد و املاک حوزه ثبت ملک آبدانان

هیأت موضوع قانون تعیین تکلیف وضعیت ثبتی اراضی وساختمانهای فاقد سند رسمی

آگهی موضوع ماده ۳ قانون وماده ۱۳آیین نامه قانون تعیین تکلیف وضعیت ثبتی اراضی و ساختمانهای فاقد سند رسمی،برابررأی شماره ۱۴۰۱۶۰۳۱۵۰۰۷۰۰۰۸۸۸ شماره هیأت اول موضوع قانون تعیین تکلیف وضعیت ثبتی اراضی و ساختمانهای فاقد سند رسمی مستقردرواحد ثبتی حوزه ثبت ملک آبدانان تصرفات مالکانه بلامعارض متقاضی خانم فردوس عبداللهی فرزند چنگیز به شماره شناسنامه ۹۰۴صادره ازآبدانان دریک باب خانه به مساحت ۳۰۴/۰۵مترمربع پلاک ۱۲۶۴۳فرعی از۳۱اصلی قطعه ۷ایلام، واقع درآبدانان- روستای شهرک هزارانی-خیابان شهید نوری-جنب نانوایی خریداری شده ازآقای فیض اله عبداللهی ومنتسب به مالکیت رسمی آقای محمد نصرالهی محرزگردیده است.لذا به منظور اطلاع عموم مراتب دردو نوبت به فاصله ۱۵روزآگهی می شود درصورتیکه اشخاص نسبت به صدورسند مالکیت متقاضی اعتراضی داشته باشند می توانند از تاریخ انتشاراولین آگهی به مدت دو ماه اعتراض خود را به این اداره تسلیم و پس از اخذ رسید ظرف مدت یکماه از تاریخ تسلیم اعتراض ، دادخواست خود را به مراجع قضایی تقدیم نمایند بدیهی است در صورت انقضای مهلت مذکور و عدم وصول اعتراض طبق مقررات سند مالکیت صادر خواهد شد.
تاریخ انتشارنوبت اول:۱۴۰۱/۰۶/۱۴
تاریخ انتشارنوبت دوم: ۱۴۰۱/۰۶/۲۹
رییس ثبت اسناد و املاک شهرستان آبدانان - بابک ولی زاده

اگهی موضوع ماده ۳قانون و ماده۱۳ آئین نامه تعیین تکلیف وضعیت ثبتی اراضی و ساختمانهای فاقد سند رسمی

برابر رأی شماره ۱۴۱۶۰۳۲۴۰۰۹۰۰۱۳۶۵ - ۱۴۰۱/۵/۱۱ هیأت موضوع قانون تعیین تکلیف وضعیت ثبتی اراضی و ساختمانهای فاقد سند رسمی مستقر در واحد ثبتی بوشهر تصرفات مالکانه و بلامعارض متقاضی آقای سعید پرواز فرزند خورشید بشماره شناسنامه - صادره از بوشهر به شماره ملی ۳۴۹۰۲۷۶۲۷۲ در ششدانگ یکبابخانه به مساحت ۹۷/۰۹ مترمربع پلاک ۴۲ فرعی از ۲۱۷۸ اصلی مفروز و مجزی شده از پلاک اصلی واقع در بخش دو بوشهر خریداری از مالک رسمی گردیده است. لذا به منظور اطلاع عموم مراتب در دو نوبت به فاصله ۱۵ روز آگهی می شود در صورتی که اشخاص نسبت به صدور سند مالکیت متقاضی اعتراضی داشته باشند می توانند از تاریخ انتشار اولین آگهی به مدت دو ماه اعتراض خود را به این اداره تسلیم و پس از اخذ رسید، ظرف مدت یک ماه از تاریخ تسلیم اعتراض، داداخواست خود را به مرجع قضایی تقدیم نمایند. بدیهی است در صورت انقضای مدت مذکور و عدم وصول اعتراض طبق مقررات سند مالکیت صادر خواهد شد م الف:۲۹۳
تاریخ انتشار نوبت اول:۱۴۰۱/۰۵/۳۰
تاریخ انتشارنوبت دوم:۱۴۰۱/۶/۱۴
شکراله سعادتی - رئیس اداره ثبت اسناد و املاک شهرستان بوشهر

رونوشت آگهی

خانم منا رفیعی کیشه خاله به خواسته صدور گواهی حصروراثت مرحوم حیدرعلی رفیعی کیشه خاله این شورا نموده است که به کلاسه ۱۴۰۱۳۴۹۲۰۰۰۱۵۸۹۴۲۳ ثبت و در جریان رسیدگی و وراث حین الفوت وی را بشرح زیر معرفی نموده است.
۱-آقای محمدرفیعی شماره ملی ۰۰۷۱۶۲۷۰۱۴ نسبت پسر ۲-خانم منیره رفیعی کیشه خاله شماره ملی ۰۰۷۱۶۸۳۵۵۰ نسبت دختر ۳- خانم منا رفیعی کیشه خاله شماره ملی ۰۰۷۳۵۷۳۸۱۷ نسبت دختر ۴- خانم راضیه جلالیان شماره ملی ۰۰۴۱۶۵۶۵۳۹ نسبت همسر چنانچه کسی یا افرادی از متوفی/ متوفاه فوق الذکر وصیت نامه سری یا رسمی یا هرگونه نوشته در دست دارد میتواند از تاریخ نشر این آگهی بمدت یک ماه به این شورا ارائه دهد والا گواهی حصر وراثت صادر می گردد.
قاضی شعبه دوم شورای حل اختلاف شاندرمن - محمودی سراوانی
۸۶

رونوشت آگهی

خانم نیلوفر حبیبی به خواسته صدور گواهی حصروراثت مرحوم هدایت قربانی سیاهمرد از این شورا نموده است که به کلاسه ۱۴۰۱۳۴۹۲۰۰۰۱۴۶۵۶۷۳ ثبت و در جریان رسیدگی و وراث حین الفوت وی را بشرح زیر معرفی نموده است.
۱- آقای امیرحسین قربانی سیاهمرد شماره ملی ۵۱۶۰۱۴۷۱۸۷ نسبت پسر ۲- خانم نگین قربانی سیاهمرد شماره ملی ۵۱۶۰۱۲۵۵۰۷ نسبت دختر ۳- خانم نیلوفر حبیبی قرانی شماره ملی ۵۱۶۹۸۸۹۳۴۸ نسبت همسر چنانچه کسی یا افرادی از متوفی/ متوفاه فوق الذکر وصیت نامه سری یا رسمی یا هرگونه نوشته در دست دارد میتواند از تاریخ نشر این آگهی بمدت یک ماه به این شورا ارائه دهد والا گواهی حصر وراثت صادر می گردد.
قاضی شعبه دوم شورای حل اختلاف شاندرمن - محمودی سراوانی
۸۷

رونوشت آگهی

خانم پریسا خورسندی کلنگستانی به خواسته صدور گواهی حصروراثت مرحومه فرخنده قلی پور سیاهمرد این شورا نموده است که به کلاسه ۱۴۰۱۳۴۹۲۰۰۰۱۴۵۸۷۳۲ ثبت و در جریان رسیدگی و وراث حین الفوت وی را بشرح زیر معرفی نموده است. ۱-آقای ابوالفضل خورسندی کلنگستانی شماره ملی ۰۰۸۸۰۶۷۹۶۵۱ نسبت پسر ۲- خانم پریسا خورسندی کلنگستانی شماره ملی ۰۰۸۴۴۶۶۴۹۹ نسبت دختر ۳-آقای سراج اله خورسندی کلنگستانی شماره ملی ۵۱۶۹۸۵۰۰۳۴ نسبت همسر چنانچه کسی یا افرادی از متوفی/ متوفاه فوق الذکر وصیت نامه سری یا رسمی یا هرگونه نوشته در دست دارد میتواند از تاریخ نشر این آگهی بمدت یک ماه به این شورا ارائه دهد والا گواهی حصر وراثت صادر می گردد.
قاضی شعبه دوم شورای حل اختلاف شاندرمن - محمودی سراوانی
۸۸

رونوشت آگهی

آقای محمد فردنیلاش به خواسته صدور گواهی حصروراثت مرحوم کوروش فردنیلاش تقدیم این شورا نموده است که به کلاسه ۱۴۰۱۳۴۹۲۰۰۰۱۵۶۱۹۰۶ ثبت و در جریان رسیدگی و وراث حین الفوت وی را بشرح زیر معرفی نموده است. ۱- آقای محمد فردنیلاش شماره ملی ۵۱۶۰۰۹۵۷۲۱ نسبت پسر ۲- آقای سعید فردنیلاش شماره ملی ۵۱۶۰۱۶۸۹۸۲ نسبت پسر ۳- خانم سحر فردنیلاش شماره ملی ۵۱۶۰۱۲۱۹۴۳ نسبت دختر ۴- خانم ثریا بخش پورنیلاش شماره ملی ۵۱۶۹۶۶۷۴۶۹ نسبت همسر ۵- آقای دانش فردنیلاش شماره ملی ۵۱۶۹۸۴۳۷۱۲ نسبت پدر چنانچه کسی یا افرادی از متوفی/ متوفاه فوق الذکر وصیت نامه سری یا رسمی یا هرگونه نوشته در دست دارد میتواند از تاریخ نشر این آگهی بمدت یک ماه به این شورا ارائه دهد والا گواهی حصر وراثت صادر می گردد.
قاضی شعبه دوم شورای حل اختلاف شاندرمن - محمودی سراوانی
۸۹

رونوشت آگهی

خانم قیصر مسکینی سیاه مرد به خواسته صدور گواهی حصروراثت مرحوم بابا روبین این شورا نموده است که به کلاسه ۱۴۰۱۳۴۹۲۰۰۰۱۶۱۳۰۰۵ ثبت و در جریان رسیدگی و وراث حین الفوت وی را بشرح زیر معرفی نموده است. ۱- خانم فاطمه دیانی پاشکم شماره ملی ۵۱۶۰۰۷۳۵۷۴ نسبت دختر ۲- خانم زهرا دیانی پاشکم شماره ملی ۵۱۶۰۱۰۸۲۱۱ نسبت دختر ۳- خانم مریم دیانی پاشکم شماره ملی ۵۱۶۰۱۴۷۷۲۱ نسبت دختر ۴- خانم سکینه دیانی پاشکم شماره ملی ۵۱۶۰۱۹۸۲۷۱ نسبت دختر ۵- خانم قیصر مسکینی سیاه مرد شماره ملی ۵۱۶۹۸۹۸۰۷۱ نسبت همسر چنانچه کسی یا افرادی از متوفی/ متوفاه فوق الذکر وصیت نامه سری یا رسمی یا هرگونه نوشته در دست دارد میتواند از تاریخ نشر این آگهی بمدت یک ماه به این شورا ارائه دهد والا گواهی حصر وراثت صادر می گردد.
قاضی شعبه دوم شورای حل اختلاف شاندرمن - محمودی سراوانی
۹۰

رونوشت آگهی

خانم زهرا کهستانی درخواستی به خواسته صدور گواهی حصروراثت مرحوم جلیل سالاری توسه سرا تقدیم این شورا نموده است که به کلاسه ۱۴۰۱۳۴۹۲۰۰۰۱۵۶۲۸۹۵ ثبت و در جریان رسیدگی و وراث حین الفوت وی را بشرح زیر معرفی نموده است. ۱- آقای محمد جلیل سالاری توسه سرائی شماره ملی ۵۱۶۰۲۰۳۳۵۴ نسبت پسر ۲- خانم زهرا کهستانی شماره ملی ۵۱۶۹۹۷۵۶۱۹ نسبت دختر ۳- آقای مقصود سالاری توسه سرائی شماره ملی ۵۱۶۹۵۷۱۴۶۱ نسبت پدر ۴- خانم بمانی صفرنیاتوسه سرائی شماره ملی ۵۱۶۹۵۷۳۱۸۹ نسبت مادر چنانچه کسی یا افرادی از متوفی/ متوفاه فوق الذکر وصیت نامه سری یا رسمی یا هرگونه نوشته در دست دارد میتواند از تاریخ نشر این آگهی بمدت یک ماه به این شورا ارائه دهد والا گواهی حصر وراثت صادر می گردد.
قاضی شعبه دوم شورای حل اختلاف شاندرمن - محمودی سراوانی
۹۱

رونوشت آگهی

خانم کبری رمضانی بی تم به خواسته صدور گواهی حصروراثت مرحومه حلیمه اقبالی کسمائی این شورا نموده است که به کلاسه ۱۴۰۱۳۴۹۲۰۰۰۱۴۸۴۳۷۱ ثبت و در جریان رسیدگی و وراث حین الفوت وی را بشرح زیر معرفی نموده است. ۱- آقای جمالعلی رمضانی بی تم شماره ملی ۵۱۶۹۶۴۳۲۶۸ نسبت پسر ۲- آقای فرخ رمضانی بی تم شماره ملی ۵۱۶۹۶۴۳۲۲۵ نسبت پسر ۳- آقای تیمور رمضانی بی تم شماره ملی ۵۱۶۹۶۴۶۳۸۰ نسبت پسر ۴- آقای جمهور رمضانی بی تم شمار ملی ۵۱۶۹۶۴۴۶۶۳ نسبت پسر ۵- خانم منیر رمضانی بی تم شماره ملی ۵۱۶۹۶۴۳۲۴۱ نسبت دختر ۶- خانم ماه رخ رمضانی بی تم شماره ملی ۵۱۶۹۸۴۱۶۰۴ نسبت دختر ۷- خانم زهرا رمضانی بی تم شماره ملی ۵۱۶۹۶۴۳۷۹۹ نسبت دختر ۸- خانم کبری رمضانی بی تم شماره ملی ۵۱۶۹۸۴۶۵۴۱ نسبت دختر ۹- خانم شهناز رمضانی بی تم شماره ملی ۵۱۶۹۸۶۴۷۶۰ نسبت دختر چنانچه کسی یا افرادی از متوفی/ متوفاه فوق الذکر وصیت نامه سری یا رسمی یا هرگونه نوشته در دست دارد میتواند از تاریخ نشر این آگهی بمدت یک ماه به این شورا ارائه دهد والا گواهی حصر وراثت صادر می گردد.
قاضی شعبه دوم شورای حل اختلاف شاندرمن - محمودی سراوانی
۹۲

آگهی مفقودی

شناسنامه(کارت سبز) خودرو سواری سمند تیپ:LXEF۷CNG به رنگ آبی-متالیک مدل ۱۳۹۱به شماره موتور۱۴۷H۰۰۲۳۶۲۰ وبه شماره شاسی۳NAACJ۱JC۴DF۱۳۱۶۰ به شماره پلاک ۷۷ایران ۷۹۷ م۲۶ به نام خانم سیده صدیقه عابدی مفقود گردیده وازدرجه اعتبار ساقط است.
آبدانان

صبح اقتصاد

روزنامه اقتصادی ، سیاسی ،اجتماعی، فرهنگی، صبح ایران

info@sobh-eqtesad.ir
www.sobh-eqtesad.ir

@sobheqtesad @sobheqtesad sobhe-qtesad

۸ صفحه • سال هفدهم • شماره ۴۹۹۲

دوشنبه ۱۴ شهریور ۱۴۰۱ | ۸ صفر ۱۴۴۴ | ۵ سپتامبر ۲۰۲۲

تهران، بلوار مرزداران ، انتهای خیابان گلستان ، کوی پژوهش پلاک ۱۳

صاحب امتیاز : موسسه سخن گستر مدیر مسئول : فاطمه لشکری

کد شبا :۲۰۰۸-۶۵۴ | کد پستی :۱۴۶۳۷۷۷۷۴۶

تحریریه :۴۴۲۵۳۴۵۰ | روابط عمومی :۴۴۲۵۳۴۴۸ | فکس : ۴۴۲۵۳۳۹۵ | بازرگانی : ۹-۴۴۲۵۳۳۳۵ | توزیع : ۴۴۲۵۳۴۵۰ | فکس : ۴۴۲۵۳۲۳۴ | توزیع: موسسه سخن گستر | چاپ: هنر سرزمین سبز

چهره روز

تیم برتون

تیموتی والتر «تیم» برتون (به انگلیسی:Timothy Walter «Tim» Burton؛ زادهٔ ۲۵ اوت ۱۹۵۸) کارگردان، تهیه‌کننده، نویسنده، طراح، نقاش و شاعر آمریکایی است.تیم برتون به دلیل دیدگاه متفاوت، سبک ویژه و منحصربه‌فرد در فیلم‌سازی و طراحی شخصیت‌هایی عجیب و متفاوت معروف شده‌است و از برجسته‌ترین کارگردان‌ها به‌شمار می‌رود. او تاکنون بارها برای جوایز گوناگونی از جمله گلدن گلوب و اسکار نامزد شده و جوایزی را نیز دریافت کرده‌است. برتون همچنین نویسنده و نقاش کتاب شعر مرگ غم‌انگیز پسر صدفی و قصه‌های دیگر که در سال ۱۹۹۷ منتشر شد.و نیز کتاب طراحی‌هایش یعنی هنر تیم برتون که در سال ۲۰۰۹ انتشار یافت، است.تیم برتون در بربنک، کالیفرنیا زاده شد. او در کودکی به دیدن فیلم‌های ترسناک و علمی-تخیلی علاقه داشت و از نوجوانی شروع به ساخت پویانمایی‌هایی به روش استاپ موشن و فیلم‌های ۸ میلی‌متری سیاه‌وسفید کرد. بعد از دبیرستان، برای یادگرفتن فیلم‌سازی و انیمیشن به صورت حرفه‌ای به مؤسسهٔ هنرهای کالیفرنیا رفت و سپس در استودیوی والت دیزنی مشغول به کار شد. او از سال ۱۹۸۲ تاکنون در عرصهٔ فیلم‌سازی فعال بوده‌است.تیم برتون با فیلم‌های عجیبی مثل: بیتل‌جوس، ادوارد دست‌قیچی، کابوس قبل از کریسمس، اد وود، اسلیپی هالو، عروس مرده، سوئینی تاد: آرایشگر شیطانی خیابان فلیت، ۹، سایه‌های سیاه و فیلم‌های محبوب و موفقی مثل: ماجراجویی بزرگ پی‌وی، بتمن، بازگشت بتمن، سیارهٔ میمون‌ها، چارلی و کارخانهٔ شکلات سازی، آلیس در سرزمین عجایب و فرنکن‌وینی شناخته شده‌است. او همچنین علاوه بر کارگردانی و تهیه‌کنندگی، نویسندهٔ داستان فیلم‌های ادوارد دست قیچی، کابوس قبل از کریسمس و فرنکن‌وینی و طراح شخصیت‌های انیمیشن‌های عروس مرده و کابوس قبل از کریسمس بوده‌است.

پیشنهاد

ما تمامش می‌کنیم

کتاب ما تمامش می‌کنیم با عنوان اصلی It ends with us اثری از کالین هوور نویسنده آمریکایی است. کالین هوور اولین رمانش را در سال ۲۰۱۲ منتشر کرد و بعد از آن، تمام رمان‌هایش جزء کتاب‌های پرفروش نیویورک تایمز شدند.در قسمتی از متن پشت جلد کتاب ما تمامش می‌کنیم آمده است:کالین هوور با این رمان جسورانه و کاملا منحصر به فرد، داستانی را روایت می‌کند از عشقی فراموش‌ناشدنی که ناچار باید بیشترین بها را برای آن پرداخت. روی جلد کتاب جمله‌ای آمده است که شاید همین جمله خلاصه‌ای کامل از داستان کتاب باشد. جمله‌ای که چنین است: «گاهی اوقات، کسی که دوستت دارد، بیش از همه آزارت می‌دهد.»داستان این کتاب درباره لیلی، دختری ۲۳ ساله است که رابطه‌ای پیچیده با پدرش داشته و اکنون که او از دنیا رفته است، به درخواست مادرش باید در مراسم تشییع جنازه سخنرانی کند. لیلی درباره پدرش می‌گوید: «به عنوان دخترش، دوستش داشتم اما به عنوان یه انسان، ازش متنفر بودم.» و دلیل تنفر لیلی از پدرش این بود که او وقتی عصبانی می‌شد، مادرش را کتک می‌زد. البته پدرش بعد از آن تلاش می‌کرد تا کارش را جبران کند اما موضوع اصلی همچنان پابرجاست و این موضوع روی لیلی تاثیر زیادی می‌گذارد.بعد از سخنرانی در مراسم تشییع جنازه، لیلی احساس بدی پیدا می‌کند، و برای تخلیه احساساتش به پشت‌بام خانه‌ای پناه می‌برد. لیلی روی لبه پشت‌بام ایستاده و به پایین نگاه می‌کند. در مورد مرگ فکر می‌کند اما قصد خودکشی ندارد. در ادامه رایل کینکید که جراح مغز و اعصاب است به پشت‌بام می‌آید و وقتی می‌بیند دختری لبه ساختمان ایستاده است، فکر می‌کند دختر قصد خودکشی دارد و تلاش می‌کند.

سینما

سریال «ارباب حلقه‌ها» رکورد زد

به گفته «آمازون» سریال «ارباب حلقه‌ها» رکورد بیشترین تعداد بازدیدکنندگان در روز نخست انتشار سریال‌های این شرکت را شکسته است.به گزارش ایسنا و به نقل از رویترز، شرکت «آمازون» روز شنبه اعلام کرد که سریال گران‌قیمت «ارباب حلقه‌ها» در روز نخست انتشار بیش از ۲۵ میلیون بازدیدکننده در سراسر جهان داشته است؛ آماری که برای سرویس «پرایم ویدئو» این شرکت یک رکورد محسوب می‌شود.روز جمعه، «آمازون» دو قسمت نخست سریال «ارباب حلقه‌ها: حلقه‌های قدرت» را برای بیش از ۲۴۰ کشور و منطقه منتشر کرد؛ البته این شرکت اعلام نکرده است که تعداد بینندگان اعلام‌شده، کل یا بخشی از قسمت‌های اول و دوم این سریال را تماشا کرده‌اند. این نخستین‌باری است که سرویس «پرایم ویدئو» آماری درباره تعداد بینندگان یک پروژه را منتشر می‌کند.قسمت‌های جدید سریال «حلقه‌های قدرت» به طور هفتگی تا ۱۴ اکتبر منتشر خواهند شد. این سریال داستان وقایعی را روایت می‌کند که به قلم «جی. آر. آر. تالکین» نوشته شده و در عصر دوم جهان خیالی سرزمین میانه اتفاق می‌افتد. داستان سریال «حلقه‌های قدرت» به ۴۰۰۰ سال پیش از وقایع مجموعه فیلم‌ها و رمان‌های «ارباب حلقه‌ها» و «هابیت» بازمی‌گردد.«آمازون» قصد دارد ساخت سریال «حلقه‌های قدرت» را تا پنج فصل ادامه دهد.فصل نخست این سریال که در «نیوزلند» فیلمبرداری شده است، بیش از ۴۶۵ میلیون دلار هزینه داشته است، در نتیجه این سریال گران‌ترین سریال تلویزیونی محسوب می‌شود که تاکنون ساخته شده است.

مسابقات کشتی در گل و لای در انگلیس

ورزشی

لواندوفسکی رکورد رونالدو را تکرار کرد

مهاجم لهستانی بارسلونا با گلزنی در دیدار برابر سویا رکوردی را که کریستیانو رونالدو و فالکائو به ثبت رساندند تکرار کرد.به گزارش ایسنا و به نقل از اسپورت، بارسلونا در هفته چهارم رقابت های لالیگا مهمان سویا بود. آبی اناری‌ها در این بازی توانستند که با ۳ گل به پیروزی دست پیدا کند. روبرت لواندوفسکی در این بازی هم درخشید و گل دوم بارسلونا را به ثمر رساند. لواندوفسکی در ۴ بازی که در رقابت‌های لالیگا به میدان رفته است ۵ گل به ثمر رسانده است که این یک رکورد در تاریخ لالیگا است. در تاریخ رقابت‌های لالیگا تنها کریستیانو رونالدو در سال ۲۰۰۹ و رادامل فالکائو در سال ۲۰۱۱ موفق شده بودند که در ۴ بازی ابتدایی لالیگا ۵ گل به ثمر رسانند که لواندوفسکی هم موفق به تکرار این رکورد شد.به این ترتیب مهاجم بارسلونا سومین بازیکن در تاریخ رقابت های لالیگا به شمار می‌آید که در ۴ بازی ابتدایی خود در این رقابت‌ها موفق به زدن ۵ گل می‌شود.بارسلونا با پیروزی که برابر سویا به دست آورد ۱۰ امتیازی شد تا بعد از رئال مادرید ۱۲ امتیازی در رده دوم جدول رده بندی قرار گیرد.

تخت گاز

بررسی هایپرکار ۱۱۸۰ اسب بخاری آریل

خودروی جدید آریل تفاوت‌های زیادی با محصول نام‌آشنا و سریع این شرکت، اتم، دارد. این سوپرخودرو که «Ariel Hipercar» نام دارد یک محصول برقی از آریل محسوب می‌شود مانند سایر تولیدات این شرکت و برخلاف اندازه نسبتا کوچکش، توانایی‌های موتوری بالایی دارد. در ادامه بررسی این خودرو از مجله «اتوکار» را می‌خوانیم:رئیس شرکت آریل، «سایمون ساندرز»، می‌گوید که شرکتش طرح‌های عادی و متداول با ضرایب آیرودینامیکی پایین را نیز مدنظر قرار دادند اما سرانجام او به‌خاطر اینکه طرح‌های یادشده به اندازه کافی جسورانه نبودند، آن‌ها را رد کرده است:ما از این طرح‌ها استفاده نخواهیم کرد.نهایتا هایپرکار به‌شکل خودرویی استخوانی و ترسناک درآمده است و از میان ساختار باز بخش جلویی‌اش می‌توان سیستم فنربندی آن را مشاهده کرد. این خودرو نخستین پرتوتایپ تماما قابل استفاده آریل به شمار می‌رود. صفحات آن به‌منظور سهولت در تولید با فناوری پرینت سه‌بعدی ساخته شده است. جنس نهایی این صفحات در مدل نهایی و تولیدانبوه تماما فیبرکربن خواهد بود.خیلی دوست داشتیم که آریل هایپرکار خودرویی خالص مانند آنچه در اختیار داریم باشد اما نسخه نهایی آن تمام تست‌های تصادف، تونل باد، انتشار گاز گلخانه‌ای و... را طی خواهد کرد و همین موارد روح خالصش را ناخالص می‌کنند. اگر هایپرکار به‌عنوان یک خودروی V۸ تولید می‌شد احتمالا شاهد جاسازی آن در بخش جلوی بدنه می‌بودیم.

گنجینه

تیر از کمان به من اندازد
عشق از کمین چو برون تازد

در کس نیوفتد این آتش
کو را چو موم بگدازد

چون شاه ما سپه انگیزد
چون ماه ما علم افرازد

از دست بنده چه کار آید؟
جز سر که در قدمش بازد؟

آن کس که غیر او داند
هرگز بغیر نپردازد

در پرده راه ندارد کس
و آنگاه پرده که او سازد

از هر دری خبری

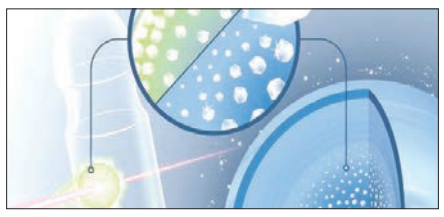

تولید الماس از بطری‌های پلاستیکی مصرف شده

الماس‌ها می‌توانند به زودی تبدیل به بهترین دوست انسان شود، زیرا دانشمندان راهی برای ساختن این جواهرات گرانبها از بطری‌های پلاستیکی مستعمل پیدا کرده‌اند.به گزارش ایسنا و به نقل از دیلی‌میل، فناوری آنها می‌تواند به کاهش زباله‌های پلاستیکی کمک کند، زیرا نانوالماس‌های بازیافتی طیف گسترده‌ای از کاربردها را دارند و برای مثال از آنها می‌توان در تولید حسگرهای پزشکی و تحویل دارو استفاده کرد.محققان آزمایشگاه ملی شتاب‌دهنده اسلک(SLAC National Accelerator Laboratory) در کالیفرنیا قصد داشتند پدیده «باران الماس» را که در سیاره‌های نپتون و اورانوس رخ می‌دهد، بازسازی کنند.درون این غول‌های یخی دمای هوا چند هزار درجه سانتیگراد و فشار میلیون‌ها برابر بیشتر از جو زمین است.تصور می‌شود چنین شرایطی به تجزیه ترکیبات هیدروکربنی کمک می‌کند و سپس اجزای کربن را به الماس‌هایی تبدیل می‌کند که به طور عمیق‌تری در هسته این سیارات فرو می‌روند.برای شبیه‌سازی این فرآیند، دانشمندان پلاستیک پلی اتیلن ترفتالات(PET) که یک ماده هیدروکربنی است که معمولاً در بسته‌بندی‌های یکبار مصرف استفاده می‌شود را با یک لیزر پرقدرت مورد هدف قرار دادند و شاهد رشد ساختارهای الماس مانند بودند.دومینیک کراوس(Dominik Kraus)، فیزیکدان می‌گوید: پلی اتیلن ترفتالات تعادل خوبی بین کربن، هیدروژن و اکسیژن برای شبیه سازی فعالیت در سیارات یخی برقرار می‌کند. می‌دانیم که مخلوطی از ترکیبات ساخته شده از هیدروژن و کربن در عمق حدود ۵۰۰۰ مایلی زیر سطح اورانوس و نپتون وجود دارد.

نظارت بر سلامت روان کودکان با کمک ربات‌ها

محققان دانشگاه کمبریج در مطالعه اخیرشان اظهار کرده‌اند ربات‌ها عملکرد خوبی در تشخیص مسائل مربوط به سلامت روان در کودکان ایفا می‌کنند.به گزارش ایسنا و به نقل از تی ای، تعداد زیادی از دانشجویان و دانش آموزان از مشکلات سلامت روان رنج می‌برند که این موضوع بر توانایی‌های فیزیکی، اجتماعی و شغلی آنها تاثیر می‌گذارد. چندین فناوری برای کاهش تاثیر منفی اختلالات سلامت روان پیشنهاد شده است با این حال، گزارش ارزیابی این فناوری‌ها(اگر انجام شود) اغلب نتایج متفاوتی را در بهبود سلامت روانی کاربران نشان می‌دهد. در مطالعات قبلی، ربات‌های اجتماعی، پتانسیل ایجاد رابطه و اتحاد کاری خوبی با کاربران را از خود نشان داده بودند. در یک مطالعه جدید، گروهی متشکل از متخصصان رباتیک، دانشمندان کامپیوتر و روانپزشکان دانشگاه کمبریج با استفاده از یک مربی ربات اجتماعی، نحوه تاثیر مداخلات روان‌شناسی مثبت به دانش اموزان ساکن در خوابگاه‌های کالج‌ها را مورد بررسی قرار دادند.این مطالعه شامل ۲۸ کودک بین هشت تا ۱۳ سال بود. یک ربات انسان نما به اندازه کودک برای اجرای یک سری پرسشنامه استاندارد روانشناختی برای ارزیابی بهزیستی روانی هر شرکت کننده استفاده شد.کودکان مایل بودند به ربات اعتماد کنند و گاهی اطلاعاتی را که هنوز از طریق روش ارزیابی استاندارد پرسشنامه‌های آنلاین یا حضوری نگفته بودند را با ربات به اشتراک بگذارند. این اولین بار است که از ربات‌ها برای ارزیابی سلامت روانی کودکان استفاده می‌شود.به گفته دانشمندان، اگرچه قرار نیست ربات‌ها جایگزین مشاوران سلامت روان باشند اما می‌توانند مکمل مفیدی برای روش‌های سنتی ارزیابی سلامت روان باشند.