صبح اقتصاد

روزنامه اقتصادی ، سیاسی ،اجتماعی، فرهنگی و صبح ایران

info@sobh-eqtesad.ir
www.sobh-eqtesad.ir

سه شنبه ۲۴ آبان ۱۴۰۱ | ۲۰ ربیع الثانی ۱۴۴۴ | ۱۵ نوامبر ۲۰۲۲

sobhe-qtesad @sobheqtesad @sobheqtesad

۸ صفحه • سال هفدهم • ۵۰۰۰ تومان • شماره ۵۰۴۶

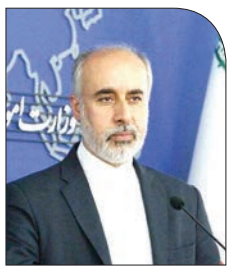

کنعانی در نشست خبری:

هیئتی از آژانس به تهران می‌آید

سخنگوی وزارت امور خارجه در واکنش به حمله سپاه به گروهک‌های تروریستی تجزیه‌طلب مستقر در اقلیم کردستان عراق، گفت: ایران مبتنی بر قوانین بین‌المللی از امنیت خود و شهروندانش دفاع می‌کند.به گزارش خبرنگار مهر، ناصر کنعانی (دوشنبه) در نشست خبری در پاسخ به سوالی در خصوص واکنش وزارت امور خارجه در خصوص مداخلات برخی کشـــورهای غربی در جریان اغتشاشـــات ایران، گفت: رفتار کشورها در خصوص تحولات داخلی ایران مورد رصد، پایش و عکس‌العمل دستگاه دیپلماسی کشورمان بوده است. در ارتباط با مداخلاتی که منجر به خسارت در ایران شده یا در ارتباط با عملکرد اتباع کشورهایی که در ایران مرتکب جرایم شده‌اند یا در ارتباط با اغتشاشات ایفای نقش کرده و بازداشت....

۲

رئیس کمیسیون حمل و نقل و لجستیک اتاق بازرگانی ایران:

هیچ یک از توافقات تهران–دوحه برای جام جهانی به نتیجه نرسید

۵

سایه دستورالعمل بحث برانگیز بانک مرکزی بر سر صرافی‌ها

بازار ارز در انتظار شوک تازه؟

در حالی که بازار ارز وضعیت پرنوسانی را تجربه می‌کند و نوسان قیمت‌ها شرایط را در این بازار مستعد تغییرات ناگهانی کرده است، مصوبه اخیر بانک مرکزی در خصوص افزایش سرمایه بانک‌ها نیز شرایط تازه‌ای را پیش روی صرافان قرار داده است. سمیه قشقایی - تحریم‌های بانکی سبب شده است ایران از طریق بانک‌ها امکان ارتباط بین‌المللی نداشـــته باشد. از ســـوی دیگر اقداماتی که در راستای مدیریت بازار ارز صورت گرفته در برخی موارد حیات صرافی‌ها را نشانه رفته است .آخرین گزارش ارائه شده در خصوص صرافی‌های دارای مجوز از بانک مرکزی نشـــان می‌دهد که ۷۱۷ صرافی، مجاز به فعالیت در بازار ارز هستند؛ بر این اساس در مقایسه با خرداد ماه سال گذشته ۲۵ صرافی دیگر به جمع صرافی‌های دارای مجوز پیوسته‌اند که نشان از روند رو به رشد تاسیس صرافی‌ها در کشور دارد. از این میزان صرافی ۳۵۳ مورد در تهران مشغول به کار هستند که بیشتر آنها در محدوده خیابان فردوســـی فعالیت دارند. همچنین ۲۶ صرافی که تمامی آنها در پایتخت فعالیت می‌کنند صرافی بانکی هستند و مابقی یعنی ۵۹۱ صرافی دیگر به شکل تضامنی تاسیس شده‌اند.بر اساس تصمیم بانک مرکزی در خرداد ماه سال ۱۴۰۰، حداقل مبلغ سرمایه....

۶

تهران در سیطره خانه‌های خالی!

۳

بازار خودرو بدون مشتری!

۵

بورل از افزایش تحریم ها علیه ایران خبر داد

۷

صندوق بین‌المللی پول اعلام کرد:

چشم‌انداز اقتصاد جهانی تاریک‌تر می‌شود

۵

روند پرداخت «بیمه بیکاری» به شاغلانی که «دسته‌جمعی» اخراج شده‌اند

مدیرکل امور بیمه‌شدگان سازمان تأمین‌اجتماعی با معرفی بیمه بیکاری به‌عنـــوان یکی از خدمات و حمایت‌های مهم حـــوزه بیمه اجتماعی، به برخی از پرتکرارترین پرسش‌ها در زمینه مقررات بهره‌مندی بیمه‌شدگان تأمین‌اجتماعی از این حمایت بیمه‌ای پاسخ گفت.به گزارش ایسنا، بیمه بیکاری، یکی از خدماتی است که سازمان تأمین‌اجتماعی به بیمه‌شدگان واجد شـــرایط ارائه می‌کند. از نظر قانون بیمه بیکاری، «بیکار» کســـی اســـت که خارج از اراده خود و تحت تأثیر برخی عوامل بیکار شده و در عین حال آماده به کار اســـت. تشـــخیص ارادی بودن یا غیرارادی بودن بیکاری بیمه‌شـــده، برعهده کمیته‌ای متشـــکل از نمایندگان ســـازمان تأمین‌اجتماعی و اداره کار، تعاون و اموراجتماعی محل اشتغال بیمه‌شده است.این افراد درصورت معرفی توسط واحدهای مربوطه و احراز شرایط قانونی به نســـبت ســـوابق پرداخت حق بیمه، می‌توانند از حمایت بیمه بیکاری برخوردار شـــوند. همچنین اگر بیمه‌شـــده‌ای به علت تغییرات ســـاختار اقتصـــادی کارگاه مربوطه و به تشـــخیص وزارتخانه ذیربط و تائید شـــورای‌عالی کار، بیکار موقت شناخته شود، در کنار بیمه‌شدگانی که به علت حوادث غیرمترقبه مانند ســـیل، زلزله، جنگ، آتش‌ســـوزی بیکار می‌شـــوند، می‌توانند از حمایت قانون بیمه بیکاری بهره‌مند شده و متناســـب با مدت بیمه‌پردازی از سازمان تأمین‌اجتماعی مقرری بیمه بیکاری دریافت کند.مهدی شکوری، مدیرکل امور بیمه شدگان سازمان تأمین‌اجتماعی، به برخی پرسش‌ها در رابطه با مشمولان بیمه بیکاری و نحوه پرداخت مقرری بیکاری پاســـخ داد.وی در پاسخ به این پرسش که آیا مدیران‌عامل شـــرکت‌ها نیز می‌توانند از مقرری بیمه بیکاری استفاده کنند، با استناد به دادنامه‌های هیات عمومی دیوان عدالت اداری، گفت: با توجه به تبصره ۵ الحاقی به ماده ۴ قانون تأمین‌اجتماعی و تبصره ذیل ماده ۵۱ قانون اصلاح قانون نظام صنفی(مصوب سال ۹۲ مجلس شورای اسلامی) ماهیت بیمه مدیران اشخاص حقوقی و حقیقی غیردولتی اعم از مدیرعامـــل، رئیس و نایب‌رئیس و اعضای هیأت‌مدیره جنبه اختیاری دارد، و این قبیل بیمه‌شـــدگان به اســـتناد بند ۲ تبصره ماده یک قانون بیمه بیکاری، مشـــمول این قانون نمی‌شوند.شکوری، با تأکید بر اینکه برقراری بیمه بیکاری بانوان بیمه‌شـــده‌ای که در زمان مرخصی زایمان و ایام شـــیردهی با عدم تمدید قرارداد یا اخراج از ســـوی کارفرما مواجه شده‌اند، با رعایت قانون بیمه بیکاری، آیین‌نامه اجرایی آن و سایر شرایط و مقررات قانونی بلامانع اســـت، درباره بیمه بیکاری شاغلان قراردادهای پیمانکاری گفت: مطابق بند یک تفاهم‌نامه مشـــترک سال ۸۴ فیمابین ســـازمان تأمین‌اجتماعی و وزارت تعاون، کار و رفاه اجتماعی، کارگران قراردادی شـــاغل در کارهای با ماهیت دائمی که کار آنها جنبه مستمر دارد، درصورتی که مدت سابقه آنها در آخرین کارگاه کمتر از یک سال نباشد، با دارا بودن سایر شرایط مندرج در قانون، از مزایای بیمه بیکاری بهره‌مند خواهند شد.چنانچه کارگران شاغل در پروژه یا کارگران فصلی در اثنای قرارداد کار منعقده با کارفرما، بیکار شـــوند و موضوع به تایید هیات تشـــخیص اداره کار و کمیته بیکاری رســـیده باشد، با احراز سایر شـــرایط قانونی امکان دریافت بیمه بیکاری را خواهند داشـــت.مدیرکل امور بیمه‌شدگان سازمان تأمین‌اجتماعی با تأکید بر اینکه مطابق تبصره ۳ مـــاده ۷ قانون بیمه بیـــکاری، دریافت مقرری بیمـــه بیکاری مانع از دریافت مســـتمری جزئی نمی‌شـــود، درباره روند پرداخت بیمه بیکاری برای شاغلینی که به‌صورت دسته‌جمعی اخراج شده‌اند، افزود: به‌منظور پیشگیری از بیکاری و بررســـی راهکارهای بازگشت به کار، در مواردی کـــه تعداد کارگران اخراجی یک کارگاه بیش از ۱۰ نفر باشـــد، موضوع در کمیته استانی مطرح می‌شـــود تا بررسی و درباره آن اظهارنظر شود و در صورت احراز سایر شـــرایط قانونی، برقراری بیمه این افراد بلامانع است.شـــکوری همچنین تأکید کرد که بیمه بیکاری فقط به مشمولان قانون تأمین‌اجتماعی که تابع قانون کار هستند، تعلق می‌گیرد و بر این اســـاس برقراری بیمه بیکاری برای کســـانی که تابع این قانون نیستند، موضوعیـــت ندارد.به گـــزارش روابط‌عمومی ســـازمان تأمین‌اجتماعی؛ مدیرکل بیمه‌شدگان ســـازمان تأمین‌اجتماعی در مورد استمرار یا قطع پرداخـــت بیمه بیکاری به زندانیان و مشـــمولان حبس، گفت: پرداخت مقرری بیمه بیکاری به فردی که در حین دریافت مقرری، بازداشـــت یا زندانی شود، متوقف نخواهد شد.

مدیر کل دفتر آبخیزداری سازمان منابع طبیعی خبر داد

فرسایش سالانه ۱۶ هزار تن خاک در کشور

مدیـــر کل دفتر آبخیـــزداری و حفاظت خاک ســـازمان منابع طبیعی از فرســـایش سالانه ۱۶.۴تن خاک در هکتار در کشـــور خبر داد.به گزارش ایسنا هوشنگ جزی عصر یکشـــنبه در کارگاه آموزشی و طرح مشکلات آبخیزداری ۱۰ استان کشور در ارومیه گفت: خاک یک ماده باارزش حتی مهم‌تر از آب است و ساخت یک سانتیمتر از آن ۷۰۰ سال طول می‌کشد. وی با بیان اینکه ۱۲۵ میلیون هکتار از اراضی کشـــور دچار فرسایش آبی است، خاطر نشان کرد: حفاظت از خاک امری بسیار مهم و حیاتی و برای حفظ آن نیازمند همکاری تمام ســـازمان‌ها و مشارکت مردم است.حسن وحید - معاون آبخیزداری، مراتع و امور بیابان منابع طبیعی کشور - در این کارگاه آموزشـــی از اجرای ۵۰ هزار هکتار طرح آبخیزداری در عرصه‌های منابع طبیعی استان خبر داد و گفت: در ۱۲۰ میلیون هکتار از عرصه‌های منابع طبیعی کشـــور باید طرح آبخیزداری انجام شـــود. وی افزود: طرح آبخیزداری در ۳۰ میلیون هکتار از عرصه‌های منابع طبیعی کشـــور اجرا شده است که باقی عرصه‌ها در طول برنامه هفتم و هشتم توسعه با حمایت تمام سازمان‌ها و مشارکت مردم به اتمام خواهد رسید.معاون آبخیزداری، مراتع و امور بیابان منابع طبیعی کشـــور اضافه کرد: آذربایجان غربی یکی از اســـتان‌های متنوع از نظر منابع طبیعی اســـت که یک میلیون و ۲۵۰ هزار هکتار از عرصه‌های منابع طبیعی این اســـتان مطالعات آبخیزداری و ۵۰ هزار هکتار طرح آبخیزداری اجرا شده است که در کنترل سیلاب‌ها و ذخیره منابع آب نقش مهمی دارد.به گزارش مرکز اطلاع رســـانی سازمان منابع طبیعی وحید با اشاره به معضلات زیست‌محیطی در کشور و نقش مردم در کاهش این مشـــکلات اظهارکرد: مشـــارکت مردم در عرصه‌های منابع طبیعی منجر به کاهش مخاطرات زیست‌محیطی همچون سیلاب و فرسایش خاک خواهد شد.

سویه جایگزین امیکرون چیست؟

از نخستین باری که کووید-۱۹ شناخته شد و دنیا را دگرگون کرد، نزدیک به سه سال می‌گذرد.به گزارش ایسنا، این ویروس که جهان را به تعطیلی کشاند، بعد از ظهور در ووهان چین در دسامبر ۲۰۱۹ میلادی به جهش ادامه داد و سویه‌های جدیدی از آن بروز کرد.همچنین آخرین سویه مهم آن امیکرون بود که نوامبر سال گذشته (۲۰۲۱) شناسایی شد اما دانشمندان اکنون به دنبال شناسایی جایگزین آن هستند؛ سویه پی (Pi).ســـویه امیکرون ابتدا نگرانی شدیدی در سراسر جهان پدید آورد؛ به‌ویژه به این دلیل که مشخص شد بسیار مسری است و ۳۲ جهش در پروتئین اسپایک آن نشان داد که ممکن است در برابر واکسن‌های فعلی مقاوم باشـــد.اما ۱۲ ماه بعد، موارد ابتلا به کووید پس از موج خفیف پاییزی ناشی از مجموعه زیرسویه‌های امیکـــرون که ویروس‌شناســـان آن را «نوه‌های امیکرون» نامیدند، رو به افول نهـــاد. این‌ها عبارت بودند از زیرسویه‌های بی‌کیو.۱ (BQ.۱) و بی‌ای.۲.۷۵.۲ (BA.۲,۷۵,۲) و همین‌طور اکس‌بی‌بی (XBB).

سویه پی (Pi) چیست؟

اکنون کارشناســـان بدنبال آن هستند که آیا ســـویه جدید مهمی در طول زمستان به وجود می‌آید و موج تازه‌ای از ابتلا را به همراه می‌آورد یا خیر.در این صورت و زمانی که ســـویه جدیدی پیدا شـــود، آن را «پی» می‌نامند که در الفبای یونانی، حرف بعد از امیکرون اســـت.اما آیا واقعا این ســـویه در راه است یا سرانجام از شر کووید-۱۹، این بیماری مهلک جهانی، خلاص شده‌ایم؟ دانشمندان هنوز از این مسئله مطمئن نیستند. در موسسه جدید پژوهشی سلامت آفریقا، دانشمندان برجسته‌ای از بریتانیا، ژاپن و استرالیا گردهم آمدند و درمورد آینده کووید و سایر بیماری‌های ویروسی نظیر اچ‌آی‌وی (HIV) صحبت کردند.پروفسور وندی بارکلی، ویروس‌شناس کالج لندن و عضو کمیته مشورتی انگلیس در این باره به نشریه تلگراف گفت: سوال اینجاست که آیا ظهور سویه‌ها یا نسخه‌های آتی این ویروس که نسبت به امیکرون کنونی عوارض شدیدتری دارند، به این دلیل است که از حد کنترلی که واکسن ارائه می‌کند می‌گریزند یا اینکه به طور طبیعی تغییر می‌کنند؟ به نظرم هنوز این مشکل حل نشده است. من همچنان فکر می‌کنم در مرحله‌ای پر از موضوع‌های ترسناک به سرمی‌بریم که چیزی از آن‌ها نمی‌دانیم.

این موضوع چقدر جدی است؟

در عین حال پروفسور گرگ تاورز از دانشگاه کالج لندن می‌گوید امیدوار است که با وجود احتمال تغییرات بیشتر در ساختار ژنتیکی ویروس، این امر به بازگشت این بیماری جدی منجر نشود.به گزارش ایندیپندنت، متخصصان می‌گویند بین کسانی که معتقدند وضعیت مساعد فعلی به این دلیل است که واکسن‌ها و ابتلا به بیماری، دیوار مصونیت موثری ایجاد کرده‌اند با کسانی که می‌پندارند ویروس به طور قابل‌توجهی تکامل یافته و آســـیب کمتری به دنبال دارد اما چنین تغییری ممکن است دوباره در جهت دیگری رخ بدهد، همچنان اختلاف نظرها و بحث‌هایی وجود دارد.با این حال آنها هشدار می‌دهند که تکامل ویروسی می‌تواند ما را برای مبارزه با کووید به میدان برگرداند.

اکونومیست بررسی کرد؛

دوراهی بانک های مرکزی: مهار تورم با افزایش نرخ بهره یا کنترل انتظارات تورمی؟

که مسیر نرخ‌های پیش‌بینی شده توسط بازارها منجر به رکود عمیق خواهد شد و نرخ تورم را بیشتر از هدف آنها کاهش خواهد داد. به نظر می‌رسد که بانک انگلستان از اعتبار زیادی برای مبارزه با تورم برخوردار است. حتی اگر اصل تیلور بر مبنای آینده‌نگری برآورده شـــود، این پایان داســـتان نیســـت. این اصل صرفا حداقل انقباضی (حداقل افزایش نرخ بهره) را تجویز می‌کند که برای کاهش تورم لازم اســـت. اگر بانک‌های مرکزی بخواهند این مشکل را به صورت خفیف از بین ببرند، ممکن است تورم در یک بازه بسیار طولانی به نرخ هدف خود بازگردد. مسئله دیگر این است که در زمانی که اقتصاد بیش از حد گرم می‌شود، نرخ بهره باید همچنان بالاتر برود. آمریکا که در آن تقریباً دو فرصت شغلی برای هر کارگر بیکار وجود دارد، به وضوح این مشکل را دارد. عدم پاسخگویی به آن می‌تواند دوره تورم را طولانی کند.با این وجود شاید بهترین استدلال برای افزایش بیشتر نرخ بهره، سابقه ضعیف مدل‌های اقتصادی و بازارهای مالی در پیش‌بینی تورم باشد زیرا در طول سال گذشـــته، هر دو به طور مداوم افزایش آن را دست کم گرفتند. در یک محیط نامطمئن و در شرایط تورمی، منطقی است که بیش از آنکه بر پیش‌بینی‌ها تکیه شود بر داده‌ها تمرکز شود، نکته‌ای که بانک‌های مرکزی نیز بر آن واقف هستند.اگرچه پیروی از اصل تیلور در رابطه با تورم واقعی ممکن است سیاست‌گذاران را در واکنش به تغییرات اقتصادی کند کند، اما این هزینه‌ای است که برای اطمینان از کنترل تورم ارزش پرداخت دارد.

نگـــاه

اکونومیست بررسی کرد؛

دوراهی بانک های مرکزی: مهار تورم با افزایش نرخ بهره یا کنترل انتظارات تورمی؟

اگرچه واضح اســـت که نرخ بهره به شدت افزایش یافته، اما این سوال مطرح است که آیا سیاست پولی به اندازه کافی، فشرده و انقباضی است؟ اقتصاددانان همچنین بر ســـر این موضوع که آیا نرخ بهره باید همگام با تورم افزایش یابد یا خیـــر، اختلاف نظر دارند.اقتصادآنلاین - عاطفه حســـینی؛ به گزارش اکونومیســـت؛ برای چند ماه در سال جاری یک توافـــق و اجماع میان اقتصاددانان بوجـــود آمد که می‌توان گفت امری نادر در تاریخ بود؛ بانک‌های مرکزی کشـــورهای ثروتمند به ویژه فدرال رزرو آمریکا، با روند صعودی نرخ تورم روبه‌رو شـــدند که سبب شد آنها به این نتیجه برسند، به غیر از افزایش سریع و شدید نرخ بهره، راه‌حلی ندارد.اما با نزدیک شدن به پایان سال ۲۰۲۲، این صلح و اجماع درحال از بین رفتن اســـت! آخرین اختلاف نظر آنها در مورد سیاست پولی به قدری بزرگ اســـت که گویی آنها با مجموعه‌های مختلفی از حقایق و شـــاخص‌های اقتصادی کار می‌کنند. در حالی‌که برخی از اقتصاددانان هشدار می‌دهند که در حال حاضر نرخ‌های بهره بیش از آنچه برای مهار رشد قیمت‌ها لازم است، افزایش یافته، برخی دیگر معتقدند که به هیچ وجه سیاست پولی به اندازه لازم فشـــرده و انقباضی نشده است.مانند درمان یک شـــانه شکسته، حل کردن مشکل تورم ظاهراً دردناک و در عین حال ساده است؛ هر اقتصاددانی با «اصل تیلور» که به نام اقتصاددان بزرگ جان تیلور از دانشـــگاه استنفورد نامگذاری شده، آشناست که به بانک‌های مرکـــزی می‌گوید: «نرخ‌های بهره را بیـــش از افزایش تورم افزایش دهند.» نادیده گرفتن این قاعده به این معنا است که هزینه‌های استقراضی تعدیل شده با تورم، کاهش یابد و محرک‌هایی اعمال شوند که وضعیت تورمی را بیشتر تحریک کند. برای پیروی از «اصل تیلور»، سیاست‌گذاران باید هر بار که افزایش قیمت‌ها شتاب می‌گیرد، نرخ‌های واقعی را افزایش دهند. درصورت اجرایی کردن چنین سیاســـتی، دیر یا زود اقتصاد کند می‌شـــود و نظم برقرار می‌شود.اگرچه «اصل تیلور» را هر عقل ســـلیمی می‌پذیرد و عملی کـــردن آن برای تثبیت تورم در مدل‌های اقتصادی پیشرفته ضروری است، اما می‌توان گفت که امروزه هیچ بانک مرکزی بزرگی از آن پیروی نمی‌کند. علی‌رغم اینکه افزایش نرخ بهره توسط بانک‌های مرکزی بر اساس استانداردهای تاریخی سریع است، اما نرخ‌های بهره به هیچ وجه همگام با رشد نرخ تورم و قیمت‌ها افزایش نیافته اســـت؛ به این واقعیت دقت داشته باشید که از آغاز سال گذشته، تورم در آمریکا پنج درصد، در بریتانیا هشت درصد و در منطقه یورو ده درصد افزایش یافته اســـت و چنین بحرانی باعث شده برخی از اقتصاددانان زنگ خطر را به صدا درآورند.اما این نکته را هم باید در نظر داشت که مشکل نظریات و تئوری‌های مختلف از جمله «اصل تیلور» این است که اگرچه بر روی کاغذ کاملا منطقی بنظر می‌رسند اما درباره شیوه اجرا و عملی کردن آن اختلاف نظر وجود دارد. یکی از مشکلات اصلی افزایش نرخ بهره این است که این شاخص اقتصادی ابزاری است برای پیش‌بینی آینده؛ وام گیرندگان و وام دهندگان جدید باید بدانند که تورم در آینده به چه میزان خواهد بود، نه اینکه در گذشته چه مقدار بوده اســـت.بر اساس نظرسنجی فدرال رزرو نیویورک، مصرف‌کنندگان انتظار تورم ۵.۴ درصدی را در ســـال آینده دارند. آقای پارکر این میزان که درواقع بر اساس انتظارات تورمی مصرف‌کنندگان بدست آمده را از محدوده نرخ بهره هدف فدرال رزرو یعنی ۳.۷۵ تا ۴ درصد کم می‌کند تا یک نرخ بهره واقعی منفی در حدود منفی ۱.۵ درصد بدســـت آورد. بـــه گفته اقای پارکر این میزان کمتـــر از نرخ غالب پیش از همه‌گیری کرونا اســـت و خیلی انقباضی نیست.اما درحالی‌که بسیاری از وام‌ها در بازه زمانی بلند مدتی ارائه می‌شـــوند، این سوال مطرح می‌شود که چرا فقط به یک ســـال آینده نگاه می‌کنیم؟ گرگ منکیو از دانشگاه هاروارد نگران اســـت که فدرال رزرو ممکن است در اجرای سیاست‌های خود زیاده‌روی کند، زیرا نرخ بهره واقعی پنج ساله در بازارهای مالی از ابتدای ســـال گذشته به شـــدت به اندازه ۳.۴ واحد درصد افزایش یافته است. همچنین بر اســـاس نسخه کتاب درســـی قانون تیلور به عنوان نسخه فراگیرتر قاعده تیلور نرخ بهره واقعی باید به اندازه نصف افزایش تورم بالا برود. بنابراین به پنج ســـال آینده در بازارهای مالی نگاه کنید و تورم را اندازه‌گیری کنید؛ آقای منکیو افزایش سه واحدی رشد دستمزد سالانه را پیش‌بینی می‌کند و معتقد اســـت که نرخ‌های واقعی تقریباً همگام با تورم رشـــد کرده‌اند. بنابراین و بر اســـاس این تحلیل، اتفاقا سیاست پولی فدرال رزرو بیش از حد ســـخت‌گیرانه به نظر می رسد و نه خیلی کم.این استدلال همچنین بر آنچه که اقتصاددانان «انتظارات عقلایی» می‌نامند، تکیه دارد. دیدگاه عمومی در مورد آنچه که بانک مرکزی فردا ممکن اســـت چه اقدامی انجام دهد، در تئوری به اندازه نرخ‌های بهره کوتاه مدت امروز مهم است. به اعتقاد مایکل وودفورد از دانشگاه کلمبیا در مدل‌های اقتصادی مدرن، اگر سیاست‌گذاران نتوانند نرخ‌های بهره را بالاتـــر از تورم در یک مقطع زمانی معیـــن بالا ببرند، اهمیتی ندارد. تنها ممکن است که بی اعتنایی نظام‌مند به «اصل تیلور» سبب ایجاد آشـــفتگی پولی بطور نامحدود در آینده شـــود و سیاست‌گذاران فدرال رزرو به ندرت این نوع بی‌توجهی را نشـــان می‌دهند. افزایش نرخ بهره توسط بانک مرکزی تمام نشـــده و بازارها انتظار دارند که نرخ بهره در سال آینده به بالای ۵ درصد افزایش یابد، افزایشی که می‌تواند بر اساس «اصل تیلور» تا آن زمان کافی باشـــد.اعتقاد به عقلایی بودن انتظارات معمولاً با دیدگاه محافظه‌کارانه و سخت‌گیری پولی ارتباط دارد که در آن مردم به گونه هومو اقتصادیوس تعلق دارند. این اســـتدلال به کمک طرفداران سیاست‌های انبساطی می‌آید که معتقدند بانک‌های مرکزی باید آرام باشند و زیاد به سیاست‌های انقباضی تکیه نکنند. فدرال رزرو به این اقدام خود افتخار می‌کند که نرخ‌های بهره واقعی را که بر اساس آن قیمت‌گذاری در بازارهای مالی مشـــخص می‌شـــود را در تمام ابعاد مثبت نگه داشته است.بدترین حالتی که منحنی بازدهی از کنترل بانک مرکزی خارج شده مربوط به بریتانیا است، اما از قضا مشکل اینجاست که به نظر می‌رســـد بازارها انتظار افزایش نرخ بهره بیشتری از آنچه که بانک انگلستان می‌خواهد تعیین کند را دارند. بانک مرکزی انگلستان در آخرین جلسه خود پیش‌بینی کرد....

ادامه در همین صفحه

گزیده خبر

اسلامی:

تحریم‌ها موجب شکل‌گیری تحقیقات صنعتی دفاعی در کشور شد

رئیس سازمان انرژی اتمی گفت: تحریم‌ها موجب شد که گروه‌های فناور و صنعتی دفاعی به طور مستمر این نیازها را به دستور کار تولید تبدیل کنند و موجبات شکل‌گیری تحقیقات صنعتی دفاعی فراهم شد.به گزارش خبرگزاری مهر، محمد اسلامی معاون رئیس‌جمهور و رئیس سازمان انرژی اتمی ایران در پیش‌نشست همایش ملّی جایگاه علم و فنّاوری در دفاع مقدّس، گفت: نقش علم و فنّاوری در دفاع مقدّس را باید نیاز جبهه‌ها به انواع و اقسام مهمّات، تجهیزات و ادوات جستجو نمود. در زمان جنگ با تهاجم صدام به خاک کشور یک جبهه سیاسی علیه جمهوری اسلامی ایران شکل گرفت و از همان ماه‌های اوّل جنگ تحریم‌های سنگین را علیه کشور تحمیل نمودند. از این رو تدارکات نظامی نیازمند توجّه به خودکفایی بود.رئیس سازمان انرژی اتمی بیان کرد: تحریم‌ها موجب شد که گروه‌های فناور و صنعتی دفاعی به طور مستمر این نیازها را به دستور کار تولید تبدیل کنند و موجبات شکل‌گیری تحقیقات صنعتی دفاعی فراهم شد.وی افزود: به عنوان مثال یکی از نیازمندی‌های مهم در دوران جنگ، تأمین مهمّات مورد نیاز بود. از کالیبر کوچک و سلاح‌های انفرادی گرفته تا تجهیزات و ادوات نیمه سنگین و سنگین؛ به همین منظور ظرفیت این صنایع گسترش همه‌جانبه پیدا نمود تا بتواند این نیازها را تولید و تأمین کنند. البته ظرفیت خط تولید محدود بود و وقتی سال ۵۹ را با سال ۶۷ مقایسه کنید مشاهده می‌کنید که تولید مهمّات رشد چشمگیر چندین برابری داشته و ادوات و جنگ‌افزارها هم رشد قابل ملاحظه داشتند. خطوط تولید گسترش پیدا کردند، کارخانجات سه شیفته کار می‌کردند و سفارش جبهه‌ها را تأمین می‌کردند.اسلامی با بیان اینکه تولید بعضی از ادوات زمان جنگ، نیاز به صنعت داشت، تصریح کرد: مطالعات و تحقیقات موجب تعریف محصول می‌شد، محصول به فنّاوری و ریز فنّاوری تبدیل می‌گردید و صنایع گوناگون دفاعی را تولید می‌کرد. این در حالی است که در آن زمان صنعتی نبود به عنوان مثال صنایع تولید راکت گسترش پیدا کرد و توسعه آن موجب شکل‌گیری صنعت موشک‌های دریایی گردید.رئیس سازمان انرژی اتمی با اشاره به تجربیات دفاع مقدس در حوزه پهباد، گفت: در حوزه اطلاعات شناسایی، پهباد برای اولین بار برای بُرد کوتاه استفاده شد و در همان دو یا سه سال آخر جنگ به صورت ابتدایی به کار آمد و اطلاعات و شناسایی بهتری در اختیار رزمندگان قرار گرفت.اسلامی افزود: برای اینکه این پهباد ابتدایی و بُرد کوتاه تبدیل به پهباد دارای بُرد بلند و قابلیت‌های بیشتر شود، اقدامات زیادی باید انجام می‌شد و همان افرادی که در جبهه پهپادهای ابتدایی را ساخته بودند توانستند آن را ادامه دهند و همان هسته‌های اولیه موفق شدند با سرمایه‌گذاری‌های بعدی صنعت پهباد کشور را به نقطه قدرتمند و افتخارآمیز امروز برسانند.معاون رئیس جمهور با اشاره به نقش علم و فناوری در حوزه مخابرات زمان جنگ تأکید کرد: در صنعت مخابرات نیز اتفاقات بزرگی افتاد، قدرت رمزنگاری و شکست رمزهای دشمن که در زمان جنگ رخ داد. هسته‌های فعّال و مؤثر مخابرات نظامی را تشکیل داده بود. ترکیب این گروه تخصصی با صنعت مخابرات صنایع دفاع به یکی از ظرفیت‌های عرضه اقلام مخابرات و ارتباطات جبهه تبدیل شد.اسلامی افزود: در دفاع مقدّس صنایع مخابرات توانست خود را گسترش دهد و سیستم مخابراتی مورد نیاز رزمندگان و امنیّت مخابرات را تأمین کند و امروز هم یک صنعت بزرگ و گسترده در کشور شده است.وی در تشریح بخش دریایی در دوران دفاع مقدس و نقش آن در پیشرفت‌های امروز کشور در حوزه دریایی، تصریح کرد: در بخش دریایی و ساخت شناورهای تُندرو که امروز دنیا از آن‌ها استفاده می‌کند، در دوران دفاع مقدّس با استفاده از ظرفیت‌های موجود کشور کارهایی انجام دادند و آن یافته‌ها و تجارب ناشی از دوران دفاع مقدس که در قالب قایق‌های عاشورا انجام شده بود موجب شد که صنعت دریایی بلوغ پیدا کند و به مرز پیشرفته شناور تُندر و راکت‌انداز تبدیل شود. همچنین صنایع بزرگ دیگری که با این تجارب شکل گرفت و امروز بحمدالله ساخت زیردریایی و ناوشکن‌ها را انجام می‌دهد و به دانش ساخت ناوشکن تبدیل شد.اسلامی ادامه داد: در بحث مربوط به صنایع الکترونیک، موشک‌های ضدّ زره که رزمندگان به شدّت به آن نیاز داشتند و ما از آن محروم بودیم و به ما نمی‌فروختند، یک صنعت شکل گرفت.وی افزود: ما همان موشک‌هایی که در اختیارمان بود و ناقص بود و نمی‌توانستیم استفاده کنیم را توانستیم بر روی بالگردهای کبری به‌کارگیری کنیم.رئیس سازمان انرژی اتمی تاکید کرد: این خیلی مهم بود که آن بالگردهای کبری فعّال بمانند و عملیاتی باشند و مسلّح گردند و مورد استفاده قرار بگیرند و هدف را به صورت دقیق مورد اصابت قرار دهند؛ به¬گونه‌ای در دفاع مقدس پیش رفتیم و بحمدالله اینها مؤثر بودند. بعدها همان بالگرد ساخته شد، تمام آن بالگرد با سامانه هدایت کنترل آتش پیشرفته به صورت انبوه در خط تولید قرار گرفت.اسلامی در تشریح بخش صنعت هوایی در دفاع مقدس، گفت: در بخش صنعت هوایی و قطعه‌سازی به مرحله‌ای رسیدیم که امروز هواپیمای مافوق صوت ساخته می‌شود.وی افزود: همچنین هواپیماهایی که تغییرات مهمی روی آن‌ها انجام گرفت از جمله نصب سیستم سلاح متفاوت و از همه مهم‌تر عملیاتی نمودن آن‌ها بوده است.اسلامی همچنین گفت هواپیماهایی که امروزه ساخت آن انجام گرفته است در اواسط جنگ کار پیگیری و ساختش شروع شده بود و تا پایان جنگ و پذیرش قطعنامه به نمونه تولید و محصول رسید، امروز یک محصول کاملاً بومی و قابل اتکا است. وی با اشاره به اینکه هسته‌ای که از دوران جنگ شکل گرفت اولاً امر شناسایی و تحلیل را انجام داد تا بعد بتواند کار طراحی و مهندسی و ساخت آن را انجام دهد، اظهار کرد: این تلاش‌ها سرانجام در پایان سال ۶۸ به نقطه تولید رسید. بنابراین دفاع مقدّس متکّی بر علوم و فنّاوری‌های مختلف بود که قطعاً جایگاه علم و فنّاوری در دفاع مقدّس در همایشی که به همّت پژوهشگاه علوم و معارف دفاع مقدّس در تاریخ ۱۵ آذرماه ۱۴۰۱ برگزار خواهد شد به این مسائل با نگاهی علمی بیشتر پرداخته می‌شود.

در اطلاعیه‌ای اعلام شد؛

آغاز عملیات موشکی سپاه علیه تروریست‌ها در اقلیم شمال عراق

روابط عمومی کل سپاه از عملیات موشکی و پهپادی نیروی زمینی سپاه علیه مقرها و مراکز تروریست های تجزیه طلب ضد ایرانی در اقلیم شمال عراق خبر داد. به گزارش خبرگزاری مهر، روابط عمومی کل سپاه از عملیات موشکی و پهپادی نیروی زمینی سپاه علیه مقرها و مراکز تروریست‌های تجزیه طلب ضد ایرانی در اقلیم شمال عراق خبر داد.در اطلاعیه روابط عمومی کل سپاه با اعلام خبر آغاز عملیات موشکی پهپادی نیروی زمینی سپاه پاسداران انقلاب اسلامی علیه مقرها و مراکز تروریست‌های تجزیه طلب ضد ایرانی در اقلیم شمال عراق آمده است: در پی تداوم بی عملی‌ها و برخی غفلت‌های آشکار و بعضاً تعمدی مقامات اقلیم شمال عراق در برخورد با فعالیت‌های گروهک‌های تروریستی ضد انقلاب و ضد ایرانی تجزیه طلب که سال‌هاست برای توطئه و تعرض علیه ملت ایران در سرزمین اقلیم لانه کرده‌اند، به رغم عملیات ماه گذشته، مجدداً تروریست‌ها در حال تحرک و اقدام برای ایجاد ناامنی در ایران اسلامی برآمده اند. لذا با توجه به شرایط و اشراف اطلاعاتی و برنامه ریزی عملیاتی از صبح امروز (دوشنبه) مقرها، مراکز و همچنین معابر حمل و انتقال سلاح و مهمات تروریست‌ها به ایران مورد اصابت عملیات موشکی و پهپادی رزمندگان اسلام قرار گرفت.این اطلاعیه افزوده است: یگان‌های عملیاتی قرارگاه حمزه سیدالشهدا نیروی زمینی سپاه این عملیات را پس از هشدارهای مجدد در جلسات دیپلماسی و امنیتی مشترک اخیر مبنی بر تعطیلی اردوگاه‌ها، خلع سلاح و اخراج گروهک‌ها از منطقه و تاکید بر عدم بر هم خوردن امنیت و آرامش مردم شمال عراق و متأسفانه عدم مشاهده اقدام عملی و عینی مؤثر از طرف مقابل، آغاز کرده‌اند.این اطلاعیه با تاکید بر اینکه در عین حال اشرار و تروریست‌های مزدور استکبار جهانی همچنان به شرارت‌های مسلحانه علیه جمهوری اسلامی ایران ادامه داده اند، تصریح کرده است: از آنجا که امنیت مرزی و داخلی کشور از خطوط قرمز جمهوری اسلامی ایران است، ادامه این وضعیت را تحمل نخواهیم کرد.روابط عمومی کل سپاه در ادامه این اطلاعیه با اشاره به توصیه‌های صورت گرفته به مسئولین و دولت مرکزی و اقلیم عراق و همچنین ساکنین منطقه برای فاصله گرفتن از محل استقرار مراکز و فعالیت تروریست‌ها، تاکید کرده است: خلع سلاح و برچیدن بساط تروریست‌ها از تعطیلی مقرها تا اقدام اطمینان‌بخش مقامات اقلیم نسبت به دور سازی تروریست‌های مزدور و جنایتکار از منطقه خواسته مشروع، قانونی و قطعی نیروهای مسلح و ملت عزیز ایران بوده و انتظار است مقامات اقلیم شمال عراق با اقدامات عملی خود، ثبات و امنیت پایدار منطقه را مورد صیانت و پشتیبانی قرار دهند.این اطلاعیه در پایان تاکید کرده است: بار دیگر از مسئولین دولت مرکزی و اقلیم شمال عراق می‌خواهیم در راستای حفظ حسن همجواری و برقراری امنیت مرزهای مشترک دو کشور نسبت به تعهدات خود در قبال جمهوری اسلامی ایران عمل کنند تا از وارد آمدن خسارات بیشتر به مردم دو کشور و برهم خوردن آرامش و امنیت به واسطه حضور تروریست‌ها در منطقه جلوگیری به عمل آید.

کنعانی در نشست خبری:

هیئتی از آژانس به تهران می آید

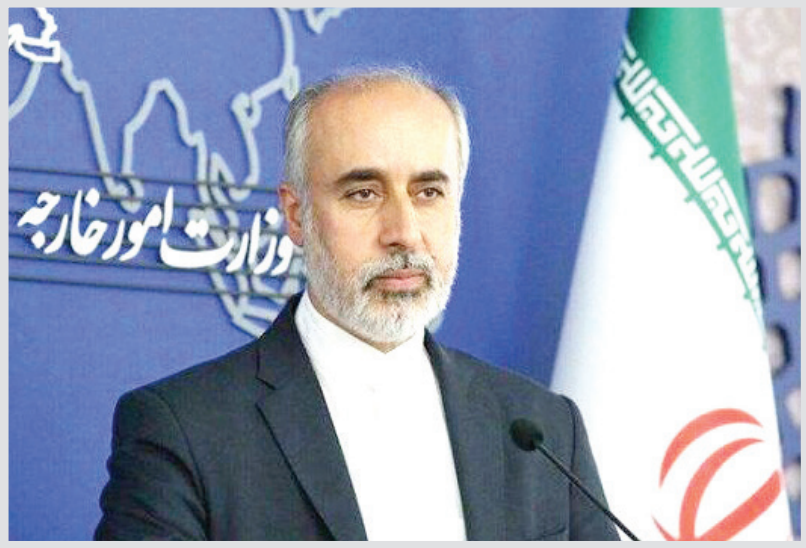

سخنگوی وزارت امور خارجه در واکنش به حمله سپاه به گروهک‌های تروریستی تجزیه‌طلب مستقر در اقلیم کردستان عراق، گفت: ایران مبتنی بر قوانین بین‌المللی از امنیت خود و شهروندانش دفاع می‌کند.

به گزارش خبرنگار مهر، ناصر کنعانی (دوشنبه) در نشست خبری در پاسخ به سوالی در خصوص واکنش وزارت امور خارجه در خصوص مداخلات برخی کشورهای غربی در جریان اغتشاشات ایران، گفت: رفتار کشورها در خصوص تحولات داخلی ایران مورد رصد، پایش و عکس‌العمل دستگاه دیپلماسی کشورمان بوده است. در ارتباط با مداخلاتی که منجر به خسارت در ایران شده یا در ارتباط با عملکرد اتباع کشورهایی که در ایران مرتکب جرایم شده‌اند یا در ارتباط با اغتشاشات ایفای نقش کرده و بازداشت شده‌اند هم مشخصاً در ارتباط با این شهروندان اقدام قضائی صورت گرفته است. وی افزود: نمایندگی‌های جمهوری اسلامی ایران و سفرای ما موارد و شواهد را منتقل کردند. همچنین مواردی که نیاز به صدور یادداشت داشت، به سفارتخانه‌های کشورهای مقیم که این اقدامات ساختارشکنانه را داشتند، انجام شد.

سفرای برخی کشورها به دلیل مداخله در امور ایران احضار شدند

سخنگوی وزارت امور خارجه کشورمان تصریح کرد: سفرای برخی کشورها احضار و شواهد و اسناد لازم به آن‌ها ارائه شد و در این ارتباط هم اعتراض و هم درخواست پیگیری شده است و درخواست شد پاسخ مراکز خود را بگیرند.کنعانی گفت: بخش دیگری از اقدامات هم در چارچوب ارتباطات و تماس‌ها و همکاری‌های دستگاه‌های امنیتی بین نهادهای ذیربط ایران با همتایان در سایر کشورها انجام شده است.وی ادامه داد: ایران در چارچوب دیپلماسی و وظایف دستگاه‌های امنیتی در این ارتباط اقدامات لازم را انجام داده است و به پیگیری‌های لازم ادامه خواهد داد و در چارچوب سازوکارهای بین‌المللی اقدامات لازم در زمان مقتضی انجام خواهد شد و به وظایف دیپلماتیک خود عمل خواهیم کرد.کنعانی در پاسخ به سوال خبرنگار مهر در خصوص قانون انتقال محکومین بین ایران و بلژیک و ارتباط آن با آزادی اسدالله اسدی دیپلمات اسیر ایرانی در بلژیک، گفت: آزادی دیپلمات ایرانی از موضوعات و مطالبات جدی و صریح ما بوده است و معتقد بوده و هستیم که اساساً بازداشت و دستگیری و محاکمه زندانی کردن وی برخلاف مقررات بوده است و بر اساس بهانه‌های واهی در چارچوب طراحی ساخته شده از طرف یک جریان تروریستی بوده است.وی افزود: بازداشت اسدی غیرقانونی و برخلاف مقررات کنوانسیون وین است و معتقدیم در آن چارچوب باید اساساً آزادی دیپلمات ایرانی صورت بگیرد و این آزادی مرتبط با هیچ شرط و شروط دیگری نباشد.سخنگوی وزارت امور خارجه کشورمان تصریح کرد: امیدواریم در چارچوب پیگیری‌های صورت‌گرفته شاهد آزادی هر چه سریع‌تر این دیپلمات ایرانی باشیم.کنعانی در خصوص مواضع خصمانه تروئیکای اروپایی و آمریکا در آژانس بین‌المللی انرژی اتمی، گفت: ارتباط جمهوری اسلامی ایران و سازمان انرژی کشور با مقامات آژانس بین‌المللی انرژی اتمی ادامه دارد؛ تأیید می‌کنم که هیئتی از جمهوری اسلامی ایران در هفته گذشته به وین سفر کرد و با مقامات آژانس گفتگو و تبادل نظر داشتند. سخنگوی وزارت امور خارجه افزود: ایران به تلاش‌های سازنده خود در ارتباط با آژانس بین‌المللی انرژی اتمی به منظور حل و فصل سوالات و ابهامات پادمانی ادامه می‌دهد و در همین چارچوب گفتگوهای با آن صورت می‌گیرد و ادامه دارد و طرفین برای برداشتن گام‌های بعدی، توافقاتی انجام دادند.

هیئتی از آژانس به ایران سفر خواهند کرد

کنعانی گفت: به احتمال بسیار زیاد توافق صورت گرفته است که هیئتی نیز از آژانس به جمهوری اسلامی ایران سفر خواهند کرد تا گفتگوها و مذاکرات را ادامه دهند.وی بیان کرد: طبیعتاً بخشی از مسائل آژانس به موضوعات مذاکرات رفع تحریم ارتباط دارد. متأسفانه برخی طرف‌ها تلاش می‌کنند که بر روند مذاکرات فنی جمهوری اسلامی ایران با آژانس تأثیرات منفی گذارند و روند مذاکرات را مخدوش کنند. قبلاً نیز شاهد چنین رفتارهایی از سوی آمریکا و تروئیکای اروپایی به رغم تعامل نزدیک و مستمر جمهوری اسلامی ایران با آژانس بودیم.سخنگوی وزارت امور خارجه کشورمان تاکید کرد: متأسفانه شاهد رفتار عجولانه و غیر سازنده این کشورها هستیم که مجدداً در تلاش برای استفاده سیاسی از آژانس و تبدیل آن به محملی برای اعمال فشار سیاسی بر جمهوری اسلامی ایران هستند.وی افزود: طبیعتاً اقدام به صدور قطعنامه در شورای حکام هیچ کمکی به حل و فصل امور فنی و پادمانی جمهوری اسلامی ایران نخواهد کرد و صرفاً در روند همکاری‌های فنی اختلال ایجاد می‌کند.سخنگوی وزارت امور خارجه اظهار داشت: قبلاً نیز دست به چنین اقدامی زدند و قطعنامه آژانس در خرداد ماه گذشته صادر شد و ایران نیز مبتنی بر قانون مجلس اقدامات و کنش‌های متقابل را نشان داد. آن‌ها را به رفتار توأم با درایت و تدبیر و حرکت به سمت دیپلماسی دعوت می‌کنیم.کنعانی گفت: ایران از تلاش‌ها و ظرفیت‌های دیپلماتیک برای ادامه فعالیت‌های سازنده فنی و تکنیکی استفاده خواهد کرد و در این مسیر تلاش لازم را انجام خواهد داد.

سخنگوی وزارت خارجه در واکنش به حمله سپاه پاسداران به گروهک‌های تروریستی تجزیه‌طلب مستقر در اقلیم کردستان عراق، گفت: ایران تأکید کرده بود نسبت به امنیت سرزمینی خود و تهدیداتی که از ناحیه اقلیم کردستان عراق متوجه ایران خواهد شد و نسبت به فعالیت‌های گروه‌های تروریستی تجزیه طلب سکوت نخواهد کرد و مبتنی بر قوانین بین‌المللی از امنیت خود و شهروندانش دفاع خواهد کرد و این اقدام در همین چارچوب صورت گرفته است.

کنعانی در پاسخ به سوالی درباره ادعای یکی از روزنامه‌ها مبنی بر تهدید عربستان از سوی ایران نیز گفت: ایران به مسیر دیپلماسی پایبند است و در این چارچوب در خصوص مسائل مورد نظر خود با طرف‌های منطقه‌ای و بین‌المللی عمل می‌کند.

ایران به دنبال ایجاد تنش در منطقه نیست

وی ادامه داد: ایران به دنبال ایجاد تنش در منطقه نیست و رفتارهای مسئولانه‌ای در راستای امنیت منطقه‌ای داشته است. مسیر مذاکره با عربستان منوط به مذاکرات قبلی است و امیدواریم طرف مقابل با اجرای توافقاتی که صورت گرفته است، زمینه را برای ادامه گفتگوها فراهم کند.سخنگوی وزارت امور خارجه کشورمان تصریح کرد: دولت آمریکا در راستای ایران‌هراسی و ایجاد خلل در روند گفتگوهای سازنده ایران و کشورهای منطقه مواضعی را مطرح می‌کند که در چارچوب سیاست‌های غلط مخرب منطقه‌ای دولت آمریکا است و برخی رسانه‌ها نیز به این چارچوب دامن می‌زنند.کنعانی همچنین در خصوص قطع میانجی‌گری عراق بین ایران و عربستان، گفت: دولت عراق در مسیر مذاکرات دو کشور نقش سازنده‌ای داشته است و دولت عراق آمادگی خود را برای ایفای نقش مثبت اعلام کرده است.وی افزود: در ارتباط با دولت روسیه، از نقش سازنده هر کشوری که در چارچوب حسن نیت برای ایجاد فضای مثبت در مناسبات کشورهای منطقه ایفای نقش کند، استقبال می‌کنیم.سخنگوی وزارت خارجه در واکنش به اظهارات برخی مسئولان اوکراینی علیه کشورمان، گفت: ایران بارها مواضع خود را در سطوح مختلف صریح و واضح در خصوص اوکراین بیان کرده است. در ارتباط با بحران اوکراین پایبند به سیاست بی‌طرفی فعال هستیم، به این معنا که یک طرف جنگ نیستیم و از ابتدای بحران تلاش کردیم در چارچوب مناسبات دوستانه با دو طرف بحران، طرفین را به مسیر دیپلماسی برای حل و فصل اختلافات برگردانده و از استمرار جنگ جلوگیری کنیم.وی ادامه داد: ایران همواره تأکید کرده ما هیچ تسلیحات و تجهیزاتی برای استفاده در جنگ اوکراین برای روسیه ارسال نکردیم و یک طرف جنگ نیستیم و همکاری‌های دفاعی ایران و روسیه مسبوق به شروع جنگ بوده است.کنعانی تصریح کرد: همکاری دفاعی ما در چارچوب دوجانبه و مبتنی بر مسیرهای مشخص و شفاف قانونی بوده است. ایران اصل را بر روابط دوستانه کشورها می‌گذارد و اوکراین از این اصل مستثنی نیست.

وی افزود: رابطه نزدیک و دوستانه‌ای با اوکراین داشتیم و در همین چارچوب به روابط با این کشور نگاه می‌کنیم. ایران در اقدام دولت اوکراین به تقلیل سطح روابط دیپلماتیک، با خویشتنداری عمل کرد.

ایران عضو هیچ ائتلاف نظامی و هیچ طرفی در جنگ نیست

سخنگوی وزارت امور خارجه کشورمان تصریح کرد: ما عضو هیچ ائتلاف نظامی و عضو هیچ طرفی در جنگ نیستیم. در ارتباط با تهدیدها علیه ایران همه اطلاع دارید ایران در ارتباط با اقداماتی که امنیت ملی ایران را مورد خدشه قرار دهد، با قاطعیت عمل می‌کند و سوابق این را نشان می‌دهد.وی افزود: مقام یا کشوری که خارج از موازین بین‌المللی و مناسبات دوستانه اقدام به اتخاذ مواضع تهدیدآمیز می‌کند، باید متوجه مسئولیت‌های بین‌المللی ناشی از این رویکردها باشد و به عواقبش فکر کند.سخنگوی وزارت خارجه در خصوص رأی اخیر ایران در مجمع عمومی سازمان ملل در مسئله فلسطین، گفت: ما جزو حامیان درجه یک موضوع فلسطین بودیم و برای حمایت از ملت مظلوم فلسطین از هیچ تلاشی دریغ نکردیم و در ارتباط با حمایت قانونی این ملت همواره از همه فرصت‌ها به ویژه در مجامع بین‌المللی استفاده کردیم. کنعانی در خصوص مواضع مسئولان جمهوری آذربایجان، گفت: مطلع هستید که موضع دستگاه دیپلماسی به صورت رسمی اتخاذ شد و در این ارتباط واکنش رسمی نشان دادیم و سفیر آذربایجان بلافاصله به وزارت خارجه احضار و مراتب اعتراض شدید ایران نسبت به این مواضع و همچنین مواضع غیرسازنده رسانه‌های این کشور به وی ابلاغ شد.

سیاست اصولی ایران گسترش روابط با همه همسایگان است

وی افزود: تأکید می‌کنم که سیاست اصولی ایران مبتنی بر سیاست حسن همجواری و گسترش روابط با همه همسایگان است و جمهوری آذربایجان از این قاعده مستثنی نیست و کسی حق ندارد از این سیاست حکیمانه و مسئولانه ایران سوءبرداشت کند.سخنگوی وزارت امور خارجه تصریح کرد: سکوت ایران در خصوص برخی اظهارات محاسبه نشده و یا اظهارات ناشی از محاسبات غلط و عدم اقدام متقابل به معنای ناتوانی نیست، بلکه برآمده از سیاست اقتدار ایران و برآمده از رفتار مسئولانه یک کشور مقتدر و بزرگ و دارای احساس مسئولیت به همسایگان است. ایران با بادها و نسیم‌ها دچار رفتارهای هیجانی و احساسی نمی‌شود.کنعانی بیان کرد: کسی صبر و حلم ایران را به ضعف تعبیر و تفسیر نکند. تاریخ کشورهای منطقه شفاف و گویاست و قابل تحریف نیست و بهتر است تاریخ را درست خوانده و قرائت کنیم. سیاست ما در ارتباط با همسایگان توأم با حسن همسایگی و حفظ حرمت‌ها و پیوندهای برادرانه بین ایران و همسایگان به ویژه با کشور و مردم آذربایجان است.وی ادامه داد: تأکید داریم مواضع خود را مدیریت کنیم. اعلام مواضع در پشت تریبون‌ها و در چارچوب رسانه‌ها درباره دو کشور که همسایه مرزی هستند، کمک کننده نیست. می‌توانیم در چارچوب دیپلماتیک با هم گفتگو کنیم.سخنگوی وزارت امور خارجه کشورمان تصریح کرد: قطعاً دست‌هایی از خارج منطقه که نقش آنها در مناسبات بین کشورهای منطقه سازنده نبوده است، برای تخریب روابط ایران با برخی همسایگان تلاش می‌کنند. به کشورهای منطقه توصیه می‌کنیم در چارچوب بازی‌های آنها قرار نگیرند. بر سیاست حسن همسایگی تأکید داریم و در این چارچوب تلاش خواهیم کرد و امیدواریم دوستان در همسایه مبتنی بر عدم مداخله در امور داخلی دیگر کشورها عمل کنند.

رئیس‌جمهور:

نظارت بدون تعارف بر عملکرد بودجه‌ای دستگاه‌ها مورد تأکید دولت است

رئیس‌جمهور در نظارت ستادی سازمان برنامه و بودجه گفت: نظارت شجاعانه و بدون تعارف بر عملکرد بودجه‌ای دستگاه‌ها مورد تأکید دولت مردمی است.به گزارش خبرگزاری مهر، حجت‌الاسلام سید ابراهیم رئیسی در ادامه فرآیند نظارت ستادی بر دستگاه‌های اجرایی صبح امروز دوشنبه در هفتمین مقصد، به سازمان برنامه و بودجه کشور رفت و پس از استماع گزارش رئیس و مدیران این سازمان از عملکرد یک ساله، به بیان راهکارها و پیشنهادات مهمی در جهت ارتقای کمی و کیفی عملکرد سازمان پرداخت.رئیس جمهور طراحی و راهبری بهینه مسیر توسعه کشور را از جمله وظایف مهم سازمان برنامه و بودجه عنوان کرد و گفت: سازمان برنامه و بودجه مغز متفکر نظام اداری و اجرایی کشور است که تحلیل داده‌ها را به برنامه‌ریزی برای عملکرد مطلوب سایر اجزا و بخش‌ها تبدیل می‌کند.رئیسی تضمین ارائه خدمات عمومی با کیفیت و با کمترین هزینه را از دیگر وظایف سازمان برنامه و بودجه برشمرد و افزود: طراحی نظام راهبری کشور و رصد عملکرد آن برای پیشرفت همه جانبه بر عهده سازمان برنامه و بودجه است که پیشبرد مطلوب این موضوع به توجه جدی نیاز دارد.رئیس جمهور در ادامه ضمن تاکید بر ضرورت توجه توأمان به عنوان «برنامه» و «بودجه» در این سازمان، شاخص عملکرد سازمان برنامه و بودجه را اجرای عدالت عنوان کرد و اظهار داشت: لازمه اجرای عدالت سندی است که بتواند بخش‌های برخوردار، کم‌برخوردار و غیربرخوردار را مشخص کند که در این زمینه بهترین دستمایه «سند آمایش سرزمینی» است.وی در ادامه رصد دائمی تصمیم‌سازی و تصمیم‌گیری در دستگاه‌های اجرایی و تطبیق آن با شاخصه‌های کلان را از مسئولیت‌های مهم سازمان برنامه و بودجه برشمرد و گفت: یکی از این شاخصه‌های کلان مهم و محوری، افزایش رشد و بهره‌وری است. در زمان تنظیم و تخصیص بودجه به یک سازمان باید بررسی شود که آیا این سازمان متناسب با بودجه‌ای که به آن تخصیص می‌یابد، بهره‌وری لازم را دارد یا خیر و اگر پاسخ منفی بود این موضوع در بودجه سال آینده لحاظ و اصلاح شود.رئیسی در ادامه مسأله مهم نظارت را از شئونات و وظایف مغفول مانده سازمان برنامه و بودجه عنوان کرد و اظهار داشت: اگر در کنار تنظیم برنامه و تخصیص و ارائه بودجه نقش نظارتی این سازمان نیز به شکل شایسته مورد توجه قرار گیرد، بسیاری از انحراف‌ها و کاستی‌ها در مصرف منابع رفع خواهد شد و به اصلاح روندها در دولت بسیار کمک خواهد کرد.رئیس جمهور با تصریح بر اینکه نظارت به معنای نفی اعتماد نیست، بلکه تداوم اعتماد است، تأکید کرد: نظارت شجاعانه و بدون تعارف و مسامحه بر عملکرد و صرف بودجه در همه دستگاه‌ها از سوی سازمان برنامه و بودجه مورد تأکید دولت مردمی است.رئیسی در بخش دیگری از سخنان خود «تنظیم واقع‌بینانه، مسأله‌محور و قابل تحقق برنامه هفتم توسعه» را از دیگر مأموریت‌های جدی سازمان برنامه و بودجه برشمرد و افزود: دلیل اینکه بسیاری از طرح‌های برنامه‌های پنجم و ششم امکان تحقق نیافت، عدم توجه به این سه فاکتور مهم بود، بنابراین سازمان برنامه و بودجه وظیفه دارد با لحاظ جدی این سه مؤلفه و همچنین اتکا به سیاست‌های مصوب و سند تحول دولت، برنامه هفتم توسعه را تنظیم نماید.

رئیس جمهور همچنین به این سازمان توصیه کرد در برنامه‌ریزی‌ها صرفاً به درآمدهای دولت اکتفا نکند و منابع مردمی و سرمایه‌گذاری‌های خارجی را نیز مورد توجه قرار دهد.رئیسی بودجه‌ریزی عملیاتی و تخصیص بودجه بر اساس عملکردها را از دیگر ضرورت‌های این سازمان دانست و گفت: در این زمینه عملکرد بودجه‌ای دستگاه‌ها اهرم مناسبی است.

تهران در سیطره خانه‌های خالی!

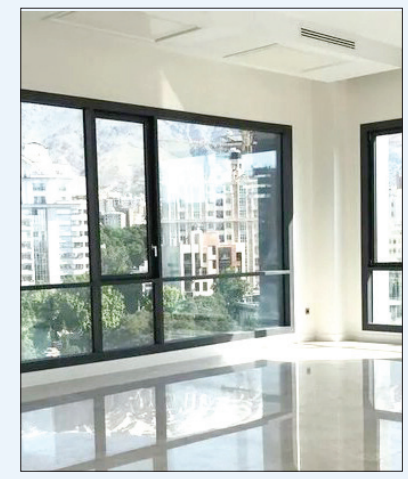

در شرایطی که هنوز مالیات بر خانه‌های خالی آنطور که باید و شاید شکل اجرایی به خود نگرفته است، شمال و غرب پایتخت در سیطره املاک خالی از سکنه با قیمت‌های نجومی قرار دارد. به گزارش ایسنا، آخرین آمار و ارقام که در سال ۱۳۹۹ ارایه شد از وجود ۵۰۰ هزار واحد مسکونی خالی از سکنه در استان تهران حکایت داشت که حدود ۲۰ درصد واحدهای خالی کل کشور را به خود اختصاص داد. این در حالی است که به گفته شهردار تهران ۵۱ درصد خانوارها در این کلانشهر مستاجر هستند.رشد سنگین قیمت مسکن در تهران منجر به دو عارضه افزایش سنگین نرخ اجاره بها و رکود خرید و فروش شده است. فعالیتهای ساختمانی نیز تحت تاثیر کسادی معاملات دچار رکود شده است. البته گزارش‌های میدانی از وجود تعداد قابل توجهی املاک خالی از سکنه در نیمه شمالی تهران و همچنین منطقه ۲۲ واقع در غرب پایتخت حکایت دارد.برخی آمارهای غیررسمی حاکی از وجود ۶۰ هزار واحد خالی در منطقه ۲۲ تهران به عنوان اصلی‌ترین کانون ساخت و ساز در پایتخت است. گفته می‌شود بیش از ۱۳۰ هزار واحد مسکونی در منطقه ۲۲ قرار دارد در حالی که تعداد خانوارهای ساکن در این منطقه حدود ۷۵ هزار خانوار است.از حدود پنج سال قبل موضوع اخذ مالیات از خانه‌های خالی مطرح شد تا اینکه پنجم آذر ۱۳۹۹ قانون اخذ مالیات از خانه های خالی توسط مجلس به تصویب رسید. اما از آن زمان تا کنون، این طرح به دلیل عدم دستیابی به اطلاعات دقیق و راستی‌آزمایی‌های پی‌درپی درخصوص املاک خالی از سکنه آنطور که باید و شاید شکل اجرایی به خود نگرفته است.سال ۱۴۰۰ رقم اخذ مالیات از خانه‌های خالی صفر بود و در چهار ماه ابتدای سال جاری ۲۲ میلیارد تومان از این محل مالیات اخذ شد که عدد قابل توجهی محسوب نمی‌شود.مسئولیت شناسایی خانه‌های خالی بر عهده وزارت راه و شهرسازی است. این وزارتخانه ۵۲۰ هزار واحد را در کل کشور شناسایی و به سازمان امور مالیاتی معرفی کرده که از سوی این سازمان، میزان مالیات این خانه‌ها ۱۰ هزار و ۵۰۰ میلیارد تومان محاسبه شده اما ۱۰۰ هزار مالک نسبت به آن اعتراض کرده‌اند. قرار شده وزارت راه و شهرسازی موارد اعتراض را بررسی و لیست مجدد ارایه دهد.داوود منظور ـ رییس سازمان امور مالیاتی اواسط آبان ماه درباره وضعیت اجرای قانون مالیات بر خانه‌های خالی بیان کرد: ما تا اطلاعات را دقیق و کامل نکنیم، نمی‌توانیم به مردم بابت دریافت مالیاتی که بدهکار نیستند فشار بیاوریم. در حال حاضر ما موضوع را با وزارت راه و شهرسازی دنبال می‌کنیم؛ آخرین فهرست اطلاعات پردازش شده در مورد خانه‌های خالی را باید به ما ارائه دهند تا ما بتوانیم برگه‌های مطالبه صادر کنیم و مالیات خانه‌های خالی سال ۱۴۰۰ را وصول کنیم.با توجه به شواهد و قرائن به نظر نمی‌رسد که شناسایی دقیق واحدهای خالی از سکنه در نیمه دوم سال جاری نیز شکل اجرایی به خود بگیرد. سوال این است که آیا در حال ورود به سومین سال عدم توفیق دریافت مالیات از خانه‌های خالی هستیم؟

رییس سازمان امور مالیاتی خبر داد:

وصول ۴۵۴ هزار میلیارد تومان درآمد مالیاتی تا پایان سال

تهران- ایرنا- رییس سازمان امور مالیاتی گفت: سال گذشته ۳۰۶ هزار میلیارد تومان درآمد مالیات وصول شده که پیش‌بینی می‌شود این رقم امسال به ۴۵۴ هزار میلیارد تومان برسد.به گزارش خبرنگار اقتصادی ایرنا، داوود منظور در نهمین همایش سالانه «اقتصاد مقاومتی با عنوان نظام مالیاتی؛ عادلانه و هوشمند»، اظهار داشت: بر اساس اظهارنامه‌های دریافتی برای عملکرد سال ۱۴۰۰ با ۳۵۰ هزار میلیارد تومان معافیت‌های قانونی مالیاتی مواجه شدیم که این رقم قابل‌توجهی را نشان می‌دهد.وی خاطرنشان کرد: یکی از عوامل موثر در افزایش فاصله مالیات وصول شده با قابل وصول، موضوع معافیت‌های قانونی در این بخش است که با تعیین سقف و کف می‌توان به نتیجه قابل توجهی برسیم.منظور با بیان اینکه نظام مالیاتی یکی از راه‌های اصلی مقاوم سازی اقتصاد محسوب می‌شود، تصریح کرد: بیشترین آسیب اقتصاد کشور به ویژه در بخش تحریم، فشارهایی است که به تامین مالی دولت وارد می‌شود و دولت را در انجام وظایف دچار مشکل و نارسایی می‌کند؛ به همین دلیل اگر این نشست‌ها منجر هدایت دولت به سمت تامین مبار مالی از سیستم درون‌زای کشور باشد اثر هر تکانه خارجی را کاهش خواهد داد.رییس سازمان امور مالیاتی بیان کرد: مالیات به عنوان یک منبع درآمدی پاک و پایدار، بهترین شیوه برای تامین مالی دولت برای ارائه خدمات و ایفای نقش و مسئولیت اجتماعی است، البته تحولات مناسبی در دو دهه گذشته در مالیات شکل گرفته و ما را به نقطه بلوغ نزدیک‌تر کرده است، ولی هنوز با شرایط ایده‌آل نظام مالیاتی که بودجه دولت را تامین کند، فاصله زیادی داریم که انتظار می‌رود این فاصله به تدریج کاهش یابد.وی با اشاره به سایر عوامل اثرگذار در شکاف بین مالیات وصول شده و قابل وصول تاکید کرد: یکی از عوامل فاصله این دو، اجتناب‌های از پرداخت است، به این معنا که مؤدیان کمتر از آنچه باید مالیات بپردازند، خوداظهاری می‌کنند، همچنین فرار مالیاتی یکی دیگر از مشکلات تامین مالی دولت است.

۱.۵ میلیون اظهارنامه مودی جدید در سال جاری

معاون وزیر اقتصاد تاکید کرد: مؤدیان بسیار دقیق شناسایی نمی‌شوند یا اگر شناسایی شده‌اند با پیش اظهاری هزینه‌ها به دنبال کاهش پرداخت مالیات هستند، البته امسال اقدامات موثری برای کاهش فرارهای مالیاتی انجام داده‌ایم و به همین دلیل یک میلیون و پانصد هزار اظهارنامه جدید مالیاتی دریافت کردیم.منظور با تاکید بر اینکه نظام مالیاتی در مرحله تخست باید هزینه‌های جاری دولت و در مراحل بعدی تمام بودجه را تامین کند، تصریح کرد: درآمدهای مالیاتی اهداف اداره امور جاری کشور را به سرانجام می‌رساند و به همین دلیل باید درآمدهای نفت به عنوان یک ثروت بین نسلی و ملی انباشته شود تا برای اجرای پروژه‌ها از طریق بخش‌های غیردولتی مورد استفاده قرار بگیرد و با ایجاد بازدهی درآمدزایی کند.وی با اشاره به اینکه باید تلاش شود منبع تامین مالی دولت مالیات باشد، خاطرنشان کرد: بررسی‌ها نشان می‌دهد این ظرفیت برای کشور مهیا است و اگر شکاف مالیاتی با کاهش فاصله مالیات وصول شده و قابل وصول انجام شود شرایط برای رسیدن به این هدف آماده می‌شود.رییس سازمان مالیاتی با بیان اینکه یکی از مشکلات پولشویی است، تاکید کرد: این اقدامات نظم پولی را بر هم می‌زند و موجب فرار سرمایه از کشور می‌شود که در نتیجه کاهش ارزش پولی را نیز به همراه دارد، البته سازوکارهایی بر اساس داده‌های فناوری اطلاعات برای شناسایی کد فروش‌ها و شرکت‌های سوری ایجاد شده است که با استفاده از ظرفیت آن می‌توان تا ۸۰ درصد کد فروش‌ها را شناسایی و شرکت‌های سوری را پیدا کرد.

۵۲۰ هزار خانه خالی به سازمان مالیاتی معرفی شد

منظور با اشاره به اینکه بخش مستغلات ظرفیت بالایی برای درآمدهای مالیاتی دارند، بیان کرد: این حوزه سهم قابل توجهی از مالیات را در خود دارد؛ اما اجرای آن به دلایل مختلف با مشکلات فراوانی همراه است.وی در خصوص ناموفق بودن طرح مالیات بر خانه‌های خالی، اظهار داشت: سازمان مالیاتی در این بخش مقصر نیست؛ زیرا با وجود استفاده از تمام ظرفیت موجود اما اطلاعات دریافتی کامل و صحیح نبوده است؛ بر اساس آمار اعلام شده تا به امروز ۵۲۰ هزار خانه خالی به سازمان امور مالیاتی معرفی شده، اما تاکنون اعتراض به ۲۱۶ هزار فقره از آن وارد و اطلاعات نادرست بوده است به همین دلیل نیاز به اصلاح قوانین آن وجود دارد.به گفته رییس سازمان امور مالیاتی، سهم مشاغل از سبد مالیات کشور ۶ درصد و حقوق و دستمزد ۱۲ درصد بوده و فقط چهار میلیون و ۴۵۰ هزار اظهارنامه مشاغل ارائه شده است.

حاجی بابایی:

دولت ۷۰۰۰ میلیارد تومان برای افزایش فوق‌العاده ویژه کارکنان در اختیار دارد

رییس کمیسیون برنامه و بودجه مجلس شورای اسلامی با اشاره به پیش بینی اعتبار ۷۰۰۰ میلیارد تومان برای پرداخت فوق العاده ویژه کارکنان تا «۵۰ درصد» گفت: طرح مباحثی همچون فروش اموال توسط دستگاه ها جهت پرداخت فوق العاده ویژه کارکنان درست نیست و چنین چیزی در مصوبه مجلس وجود ندارد. حمیدرضا حاجی بابایی در گفت و گو با ایسنا با اشاره به قانون افزایش حقوق کارکنان دولت و بازنشستگان گفت: در زمان بررسی این لایحه، دولت از مجلس درخواست مجوزی کرده بود که بتواند «تا ۳۵ درصد» فوق العاده ویژه کارکنان را افزایش دهد که مجلس این میزان را به «تا ۵۰ درصد» افزایش داد.وی ادامه داد: اگر مجلس افزایش فوق العاده ویژه کارکنان تا «۳۵ درصد» را تصویب می کرد، مغایر با قانون بود چون در بند ۱۰ ماده ۶۸ قانون مدیریت خدمات کشوری افزایش فوق العاده ویژه کارکنان تا «۵۰ درصد» قید شده است. بر همین اساس برخی از دستگاه ها مثل سازمان برنامه و بودجه این ۵۰ درصد را دریافت کردند منتها این میزان در برخی از سازمان‌ها کمتر و با نرخ های متفاوتی همچون ۱۷ ، ۲۰، ۲۴ و ۳۵ درصد پرداخت شده است.رییس کمیسیون برنامه و بودجه یادآور شد: بر این اساس ما در قانون افزایش حقوق کارکنان دولت و بازنشستگان این اختیار را به دولت دادیم که افزایش فوق العاده ویژه کارکنان را تا «۵۰ درصد» اعمال کند پس ما این را برای کارکنان دولت موسع کردیم.حاجی بابایی ادامه داد: با وجود مصوبه مجلس، اخیرا صحبتی مطرح شد مبنی بر اینکه وزارت آموزش و پرورش یا سایر سازمان ها برای پرداخت فوق العاده ویژه باید اموالشان را بفروشند؛ حرف نادرستی است که در مصوبه مجلس نیامده است. این حرف برای فرار از مسئولیت بیان شده است.وی مجددا توضیح داد: در قانون مصوب مجلس ۷۰۰۰ میلیارد تومان برای پرداخت فوق العاده ویژه کارکنان تا «۵۰ درصد» در اختیار دولت گذاشته شده است. پس تصمیم گیر دولت است که این میزان اعتبار را به کدام دستگاه تخصیص دهد.حاجی بابایی ادامه داد: تاکنون وزارت آموزش و پرورش اعتباری برای پرداخت فوق العاده ویژه کارکنان تا «۲۴ درصد» دریافت کرده است. پس تصمیم گیری برای افزایش این میزان فوق العاده ویژه برای آموزش و پرورش در اختیار مجلس نیست و دولت باید از اعتبار ۷۰۰۰ میلیارد تومان این کار را انجام دهد لذا اصلا بحث فروش اموال مطرح نیست؛ طرح موضوع فروش اموال برای فرار از اجرای قانون است.

فراخوان مناقصه عمومی یک مرحله‌ای با ارزیابی ساده

نوبت اول

شناسه آگهی: ۱۴۰۹۵۵۷

اداره کل راه و شهرسازی استان آذربایجان غربی

اداره کل راه و شهرسازی استان آذربایجان غربی در نظر دارد مناقصه عمومی **احداث اورژانس اجتماعی سطح سه کوی سالار ارومیه** را از طریق سامانه تدارکات الکترونیکی دولت برگزار نماید. کلیه مراحل برگزاری مناقصه از دریافت اسناد مناقصه تا ارائه پیشنهاد مناقصه گران و بازگشایی پاکت ها از طریق درگاه سامانه تدارکات الکترونیک دولت (ستاد) به آدرس www.setadiran.ir انجام خواهد شد و لازم است مناقصه گران در صورت عدم عضویت قبلی، مراحل ثبت‌نام در سایت مذکور و دریافت گواهی امضای الکترونیکی را جهت شرکت در مناقصه محقق سازند.

تاریخ انتشار مناقصه در سامانه تاریخ ۱۴۰۱/۰۸/۲۴ می باشد.

مهلت زمانی دریافت اسناد مناقصه از سایت تا ساعت ۱۹ تاریخ ۱۴۰۱/۰۸/۲۹

مهلت زمانی ارائه مدارک: ساعت ۱۹ مورخه ۱۴۰۱/۰۹/۰۹

اطلاعات تماس دستگاه مناقصه گزار جهت دریافت اطلاعات بیشتر در خصوص اسناد مناقصه و ارائه پاکت ها آدرس: ارومیه بلوار شهید بهشتی نرسیده به چهارراه شورا اداره کل راه و شهرسازی تلفن: ۲۵-۳۳۴۷۹۸۲۱

اطلاعات تماس سامانه ستاد جهت انجام مراحل عضویت در سامانه : مرکز تماس ۴۱۹۳۴-۰۲۱

دفتر ثبت نام : ۸۸۹۶۹۷۳۷ و ۸۵۱۹۳۷۶۸

تاریخ انتشار نوبت اول: ۱۴۰۱/۰۸/۲۴

تاریخ انتشار نوبت دوم: ۱۴۰۱/۰۸/۲۸

اداره کل راه و شهرسازی استان آذربایجان غربی

۵۶۸

آگهی مناقصه عمومی یک مرحله‌ای همراه با ارزیابی کیفی مناقصه‌گران

نوبت اول

شناسه آگهی ۱۴۰۸۰۳۶

شرکت ملی صنایع پتروشیمی
شرکت پژوهش و فناوری پتروشیمی (سهامی خاص)

کد فراخوان پایگاه اطلاع رسانی مناقصات: ۵۳.۱۳۱.۰۴۳

شرکت پژوهش و فناوری پتروشیمی در نظر دارد نسبت به خرید انواع لوله و اتصالات از طریق سامانه تدارکات الکترونیکی دولت اقدام کند. (شماره ثبت مناقصه در سامانه ستاد: ۲۰۰۱۰۹۰۲۶۰۰۰۰۰۶۴) کلیه مراحل برگزاری مناقصه از دریافت اسناد مناقصه تا ارائه پیشنهاد مناقصه‌گران و بازگشایی پاکت‌ها از طریق درگاه سامانه تدارکات الکترونیکی دولت (ستاد) به آدرس www.setadiran.ir انجام خواهد شد. به پیشنهادهای واصله خارج از سامانه ستاد ترتیب اثر داده نخواهد شد.

نحوه دریافت اسناد مناقصه: متقاضیان می‌توانند از ساعت ۰۸:۰۰ روز سه‌شنبه تاریخ ۱۴۰۱/۰۸/۲۴ تا ساعت ۱۹:۰۰ روز پنجشنبه تاریخ ۱۴۰۱/۰۹/۰۳، منحصراً از طریق سامانه تدارکات الکترونیکی دولت (ستاد) برای دریافت اسناد اقدام کنند.

مهلت زمانی ارسال پیشنهاد: تا ساعت ۱۹:۰۰ روز یک‌شنبه تاریخ ۱۴۰۱/۰۹/۲۰

زمان بازگشایی پاکت‌های ارزیابی کیفی: از ساعت ۰۸:۰۰ روز دوشنبه تاریخ ۱۴۰۱/۰۹/۲۱

زمان و محل بازگشایی پاکت‌های الف، ب و ج: ساعت ۰۸:۳۰ روز دوشنبه تاریخ ۱۴۰۱/۱۰/۱۲ - تهران - نشانی مناقصه‌گزار

مبلغ برآورد: ۵۰,۴۸۳,۶۱۰,۰۰۰ ریال

نوع و مبلغ تضمین فرآیند ارجاع کار: ۲,۵۲۴,۱۸۰,۵۰۰ ریال (این ضمانت‌نامه از تاریخ صدور باید به مدت سه ماه اعتبار داشته باشد و بنا به درخواست کتبی دستگاه مناقصه‌گزار باید به مدت سه ماه دیگر قابل تمدید باشد.)

توضیحات:

- این مناقصه با رعایت قانون "حداکثر استفاده از توان تولیدی و خدماتی کشور و حمایت از کالای ایرانی" برگزار می‌شود.
- جزئیات مشخصات فنی و نمونه فرم ارزیابی کیفی بر روی سایت شرکت به آدرس www.npc-rt.ir قابل مشاهده است.
- پاکت پیشنهادی مناقصه‌گری گشوده خواهد شد که حد نصاب امتیاز ارزیابی کیفی (۶۵ امتیاز) را کسب کند.
- لازم است مناقصه‌گران اصل مدارک پاکت الف (تضمین فرآیند ارجاع کار) خود را تا قبل از جلسه بازگشایی پاکت‌های ارزیابی کیفی به آدرس تهران- میدان ونک- خیابان ملاصدرا- خیابان شیرازجنوبی- کوچه سرو- پلاک ۲۷- دبیرخانه کمیسیون مناقصات ارسال کنند. (تلفن تماس: ۸۸۶۰۷۰۷۲-۰۲۱)
- مدت اعتبار پیشنهادات ۶۰ روز از آخرین مهلت امکان تغییر پاکت ج خواهد بود.
- چنانچه قبلاً عضو سامانه ستاد نشده‌اید، برای انجام مراحل عضویت با شماره‌های: مرکز تماس: ۱۴۵۶-۰۲۱، دفتر ثبت‌نام: ۸۸۹۶۹۷۳۷ و ۸۵۱۹۳۷۶۸ تماس گرفته و یا به آدرس اینترنتی سامانه مراجعه شود.

روابط عمومی

گزیده خبر

معاون وزیر کار خبر داد:

ثبت ۷۵۰ هزار شغل در سامانه رصد اشتغال

معاون اشتغال وزیر کار با اشاره به ثبت ۷۵۰ هزار شغل در سامانه ملی رصد اشتغال،گفت: نزدیک به ۶۰ درصد تعهد ما برای ایجاد اشتغال محقق شده است. محمود کریمی بیرانوند در گفت‌وگو با ایسنا، درباره آخرین آمار ثبت شده در سامانه ملی رصد اشتغال کشور اظهار کرد: تاکنون نزدیک به ۷۵۰ هزار شغل ایجادی از طرف همه دستگاه‌ها در سامانه رصد ملی اشتغال به ثبت رسیده و این آمار متعلق به اول سال ۱۴۰۱ تا کنون است.وی گفت: در طرح جامع نظام پایش تمام طرح‌هایی که ثبت شده‌اند، مورد نظارت و پایش قرار می‌گیرند و ما گزارش نظارتی این طرح‌ها را در آخر سال ارائه می دهیم ولی معتقدم دسترسی به آمار یک میلیون شغل در سال ۱۴۰۱ محقق خواهد شد چرا که تعهد ما برای سال جاری یک میلیون و ۲۱۲ هزار شغل بوده است و نزدیک به ۶۰ درصد مسیر را طی کرده‌ایم.معاون اشتغال وزیر کار خاطرنشان کرد: این آمار در راستای اجرای طرح زیست بوم ملی اشتغال است. از نیمه دوم ۱۴۰۰ تا آخر ۱۴۰۱ باید یک میلیون و ۸۵۰ هزار شغل ایجاد کنیم که با توجه به شعار دولت، ۶۵۰ هزار شغل در نیمه دوم سال گذشته اتفاق افتاد و یک‌میلیون و ۲۱۲ هزار شغل نیز تاپایان امسال محقق می‌شود.به گفته کریمی بیرانوند، با توجه به اینکه نیمه دوم سال تزریق منابع و تسهیلات بیشتر می شود، ایجاد یک میلیون شغل قابل دسترس خواهد بود.

دبیرکل انجمن کشتیرانی در گفت‌وگو با ایلنا مطرح کرد:

صادرات کیوی ایران به هند با نام امارات

دبیرکل انجمن کشتیرانی ایران اظهار داشت: در چند ماه گذشته و براساس اخبار هند، این کشور از پذیرش کیوی ایرانی خودداری کرده و یک دلیل عمده توقف صادرات کیوی ایران به هند عدم دسترسی ایران به ثبت اطلاعات در بلاک‌چین بوده است.مسعود پلمه در گفت‌وگو با خبرنگار اقتصادی ایلنا درباره ارسال بار ایرانی ازطریق بنادر امارات به هند اظهار داشت: در شرایطی که سرویس لازم بین ایران و هند به صورت مستقیم وجود نداشته باشد به این معنا که شرکت‌های کشتیرانی ایرانی به هر علتی تمایلی به تردد بین بنادر ایران و هندوستان را نداشته باشند یا اساسا امکانات لازم برای انجام این تردد را اختیار نداشته باشند؛ در بخش اول، مشکل به شرایط بندری ایران و هندوستان برمی‌گردد و اگر شرایط سختی حاکم باشد طبیعی است که مالک کشتی را نمی‌توان برای تردد در این مسیر ترغیب کرد اما بخشی از این مشکل به این موضوع برمی‌گردد که شرکت‌های کشتیرانی تعداد ناوگان کافی برای تردد در این مسیرها را ندارند.دبیر انجمن کشتیرانی ادامه داد: البته در تمام دنیا این موضوع متداول است که کالا و بار الزاما نباید مستقیم به مقصد ارسال شود و اگر در منطقه، بنادر هاب وجود داشته باشد، قاعدتا این بنادر جذابیت زیادی برای تردد کشتی‌ها و انجام فعالیت‌های حمل و نقلی به وجود می‌آورند در نتیجه از آنجایی که مرکزیت تجاری یا مرکزیت لجستیک دریایی در آن بندر هاب به وجود آمده، ارسال بار از این بندر در شرایطی که امکان ارسال مستقیم وجود ندارد، صورت خواهد پذیرفت.پلمه تاکید کرد: امکان ارسال هر کالایی از ایران به بنادر امارات و از آنجا به سایر بنادر و مقصد نهایی وجود دارد و این روند ارسال و تردد دریایی تنها متوجه یک کالای خاصی نمی‌شود اما در شرایط تحریمی احتمال دارد برخی از کالاها از جمله کالاهایی که کاربرد دوگانه برای آنها تعریف شده، نتوانند از این مزیت استفاده کنند و تنها راه ارسال این کالاها، ارسال مستقیم است که در صورت نبود امکان ارسال مستقیم طبیعی است که ارسال این کالاها متوقف می‌شود. وی درباره صادرات کیوی به هند از مسیر بنادر امارات گفت: در چند ماه گذشته و براساس اخبار هند، این کشور از پذیرش کیوی ایرانی خودداری کرده و یک دلیل عمده توقف صادرات کیوی ایران به هند عدم دسترسی ایران به ثبت اطلاعات در بلاک‌چین بوده است. به طور کلی فرایند بلاک چین امکانی را به واردکننده و صادرکننده می‌دهد که در این فرایند تمامی اطلاعات لازم درباره نحوه تولید یک محصول در دست خریدار قرار می‌گیرد و خریدار این امکان را دارد که بداند بسته‌بندی این کالا به چه شکلی و با چه شیوه‌ای انجام شده و منشا تولید این کالا چه بوده و از چه کود وسمومی استفاده شده است و در مجموع تمامی فرایندهای تولید و ذی نفعان تولید در دسترس خواهند بود.دبیر انجمن کشتیرانی ادامه داد: این فرایند در تجارت جهانی این امکان را به خریدار داده که به طور شفاف تمام اطلاعات را در دست داشته باشد و از شفافیت صد درصدی برخوردار است و در نتیجه خریدار می‌تواند بررسی کند که آیا این اطلاعات ثبت شده صحت دارد یا خیر؟ برای مثال به طور مستقیم می‌تواند با تولیدکننده و فروشنده آن کود و سموم ارتباط برقرار کند که آیا چنین محصولی را در اختیار تولیدکننده کیوی قرار داده‌است یا خیر. پلمه تاکید کرد: موضوع این است ایران به دلیل شرایط تحریمی به فرایند بلا کچین دسترسی ندارد و از این رو کیوی ایران وارد بنادر امارات می‌شود که این ثبت اطلاعات از طریق اشخاصی که این قابلیت یا دسترسی به فرایند بلاک چین را دارند، انجام شود.

آمار صدور مجوزهای مشاغل خانگی اعلام شد

رییس دبیرخانه ستاد ساماندهی و توسعه مشاغل خانگی کشور از صدور ۷۰ هزار فقره مجوز مشاغل خانگی ظرف ۷ ماه گذشته خبر داد و گفت: وزارت کار، پیشتاز صدور مجوزهای مشاغل خانگی از نظر تعداد و سرعت صدور در بین سایر وزارتخانه‌هاست.به گزارش ایسنا، در حال حاضر اشتغال خانگی یکی از راه‌های موثر برای اشتغالزایی در بسیاری از کشورها به شمار می‌رود و به منبع مهمی برای درآمد افراد و خانوارها تبدیل شده است؛ افراد با کار در خانه در کنار دیگر اعضا علاوه بر افزایش سطح درآمد و توسعه کسب و کار خود به افزایش رفاه و اقتصاد خانواده نیز کمک می‌کنند. آمارها حاکی از آن است که ۱۵ تا ۲۳ درصد اشتغال در کشورهای توسعه یافته متعلق به مشاغل خانگی است در حالی که این رقم در ایران بین ۳ تا ۴ درصد برآورد می شود.وزارت تعاون، کار و رفاه اجتماعی در دولت سیزدهم، در راستای توسعه و تقویت هرچه بیشتر مشاغل خانگی مدت زمان صدور مجوزهای فعالیت این دسته مشاغل را به سه روز کاهش داده تا ضمن رفع موانع تولید در بخش اشتغال خانگی، متقاضیان کسب و کارهای خانگی با انگیزه بیشتر به این حوزه ورود کنند.آزیتا همتیان - رییس دبیرخانه ستاد ساماندهی و توسعه مشاغل خانگی کشور، در این راستا از صدور بیش از ۷۰ هزار فقره مجوز مشاغل خانگی طی ۸ ماه گذشته خبر داده و می گوید: از زمان شروع فرآیند تسهیل‌گری صدور مجوزها در حوزه مشاغل خانگی، ۱۲۸ هزار و ۵۱۵ فقره مجوز صادر شده است و بر اساس گزارش هیات مقررات زدایی در بازه زمانی ششم فروردین ۱۴۰۱ تا پنج آبان ۱۴۰۱، بیش از ۷۰ هزار فقره مجوز صادر کرده‌ایم، لذا می‌توانیم ادعا کنیم که وزارت کار پیشتاز در صدور مجوز مشاغل خانگی از نظر تعداد و سرعت صدور در بین سایر وزارتخانه‌هاست. وی با اشاره به اینکه از ۲۸ بهمن ۱۴۰۰ مجوزهای رشته‌های ثبت محور (آنی) از درگاه ملی مجوزهای کسب وکار صادر شده‌اند.

گزیده خبر

دکتر حسین ابراهیمی:

تجهیز مراکز درمانی تامین اجتماعی گیلان به دستگاه دیزل ژنراتور

محمدپـور- گیلان؛ مدیر درمان تامین اجتماعی گیلان ازتجهیز مراکز درمانی تامین اجتماعی گیلان به دستگاه دیزل ژنراتور خبر داد.دکتر حسین ابراهیمی اظهارداشت : با اعتباری بالغ بر۴۲هزار میلیارد ریال مراکز درمانی تامین اجتماعی گیلان به دستگاه دیزل ژنراتور مجهز شدند.وی با بیان اینکه مراکز درمانی باید در شرایط بحرانی و حوادث غیر مترقبه، همواره آمادگی کامل برای ارائه خدمت رسانی به مردم و جامعه را داشته باشند، افزود: اگر مراکز درمانی نتوانند درمواقع بحران، شرایط ارائه خدمت به مردم را پایدار نمایند احتمال آسیب های جبران ناپذیر بر شهروندان اجتناب ناپذیر خواهد شد.دکتر ابراهیمی با ذکر اینکه مراکز درمانی تامین اجتماعی گیلان آمادگی ارائه خدمت برای روزهای سخت را یکی از برنامه های مهم و حیاتی خود می داند، تصریح کرد: از آنجایی که قطعی برق می تواند دارو ها و تجهیزات حساس پزشکی را آسیب پذیر نماید، تجهیز مراکز درمانی به دیزل ژنراتورهای قوی می تواند این نگرانی ها را به حداقل برساند.

بازدید شهردار فردیس از پروژه های عمرانی شهر

شهردار فردیس به همراه معاون امور زیربنایی و حمل و نقل از پروژه های عمرانی شـــهر بازدید و پیشـــرفت فیزیکی آن ها را بررسی نموده و در جریان روند نحوه اجـــرای آن‌ها قرار گرفت.محمد رضـــا احمدی نژاد در حاشـــیه این بازدید گفت : مجموعه مدیریت شهری با تمام قوا در راستای تسریع اتمام عملیات اجرایی پروژه های عمرانی می کوشد تا رضایت حداکثری شهروندان فهیم شهر فردیس را فراهم آورد.شهردار فردیس طی بازدید با تاکید بر تســـریع اجرای پروژه هاضمن تاکید برکیفیت عملیات، دستورات لازم در راستای اهتمام در اتمام پروژه های بلوار فرگاز ، بلوار شهدای اقتدار، کانال فردیس،پیاده رو ســـازی بلوار ســـروناز ،زیرسازی و جدول گذاری خیابان هما شهرک ناز و جدول گذاری شهرک سپاه را صادر نمود.

برگزاری دوره آموزش اچ‌اس‌ای برای پرسنل مجاری تاسیسات گاز مایع استان

با هدف افزایش سطح آگاهی و آمادگی پرسنل مجاری عرضه و تاسیسات گاز مایع اســـتان گلستان، دوره آموزشـــی "اصول ایمنی و آتش نشانی و آشنایی با مفاهیم HSE" در شرکت ملی پخش فراورده های نفتی منطقه گلستان برگزار شـــد.در این دوره آموزشی شرکت کنندگان با انواع حریق و طبقه بندی آن، انـــواع خاموش کننده ها، اصول ایمنی به هنگام تخلیه نفتکش، اصول ایمنی سوختگیری خودروها در جایگاههای عرضه سوخت، شناســـایی مخاطرات و مناطق پر خطر تاسیســـات آشنا شدند.بر پایه این گزارش در این دوره، نحوه اطفای حریق و روش کار با انواع خاموش کننده های دستی برای حاضرین تشریح و بصورت عملی نیز به آنها آموزش داده شد.گفتنی است این دوره آموزشـــی در چهار روز و بصورت جداگانه برای پرســـنل مجاری عرضه شرق و غرب استان در تاسیســـات انبارهای نفت گرگان و گنبد برگزار گردید.

افتتاح ۵۸ پروژه ورزشی مدارس سطح استان همدان تا پایان سال جاری

همدان- حســـن بشیرگنبدی: معاون تربیت‌بدنی و ســـلامت اداره کل آموزش و پرورش استان همدان از افتتاح ۵۸ پروژه ورزشـــی مدارس ســـطح استان تا پایان ســـال جاری خبر داد و گفت: با افتتاح این پروژه‌ها، ۳۲ هزار مترمربع به فضای ورزشی مدارس اضافه می‌شود.عبدالله جعفری در آیین افتتاحیه زمین ورزشی مدرسه خیر ساز حاج حسن هندی ملایر، این شهرستان را مخزن مدیریت ورزشی کشور دانست و اظهار کرد: باید مدرسه را به نهادی تبدیل کنیم که از دل آن چنین افرادی تربیت شده و وارد جامعه شوند.جعفری ادامه داد: حضور موثر خیرین مدرسه ســـاز در ملایر یکی از ویژگی‌های این شهرستان در بخش تعلیم و تربیت است.وی تعامل و همکاری بین ارگان‌های مختلف شهرستان را زبانزد و کم نظیر در سطح استان و کشور دانست و افزود: در سند تحول بنیادین آموزش و پرورش، مدرســـه کانون تربیتی محله است.جعفری مطرح کرد: مدرسه‌ای که نتواند پاسخگوی نیازهای تمام ساحتی دانش آموزان باشد، از اهداف تخصصی اش فاصله گرفته است.

نوبت دوم
فراخوان آگهـــی مناقصه عمومی
شرکت ملی گاز ایران
شرکت گاز استان اصفهان
شرکت گازاستان اصفهان , درنظر دارد جهت موضوع زیر :
موضوع: خرید مجموع تعداد ۱۰۰۰۰ عدد تی سرویس- درخواست شماره ۰۱۳۰۰۵۶ به شماره فراخوان (۲۰۰۱۰۹۱۱۳۸۰۰۰۱۱۱) مورخ ۱۴۰۱/۰۸/۱۵ را ازطریق سامانه تدارکات الکترونیکی دولت برگزار نماید .

کلیـــه مراحـــل برگـــزاری مناقصه از دریافت اســـناد مناقصـــه تا ارائه پیشـــنهاد مناقصه گران(تولیدکنندگان/ تامین کنندگان) و بازگشایی پاکت ها از طریق درگاه سامانه تدارکات الکترونیکی دولت)ســـتاد) به آدرس www.setadiran.ir انجام خواهد شد و لازم است مناقصه گران در صورت عدم عضویت قبلی، مراحل ثبت نام در سایت مذکور و دریافت گواهی امضای الکترونیکی جهت شرکت در مناقصه را محقق سازند. لازم به ذکر است کد فراخوان در پایگاه ملی مناقصات ۵۳۱۳۱۳۷۱ می باشد.
* مهلـــت زمانـــی دریافت اســـناد مناقصه از ســـایت : تا ســـاعت ۰۸:۰۰ روز پنجشـــنبه تاریخ ۱۴۰۱/۰۸/۲۶ می باشد.
* مهلت زمانی ارائه پیشنهاد : تا ساعت ۰۸:۰۰ روز یکشنبه تاریخ ۱۴۰۱/۰۹/۰۶ می باشد.
* زمان بازگشایی پاکت ها : ساعت ۱۰:۳۰ دو شنبه تاریخ ۱۴۰۱/۰۹/۰۷ می باشد.
* مبلغ تضمین شرکت در فرآیند ارجاع کار: ۱،۰۵۰،۰۰۰،۰۰۰ ریال می باشد.
* مناقصه گران جهت شـــرکت در مناقصه می بایســـت گواهی عضویت معتبر در ســـامانه الکترونیکی کالای وزارت نفت(EP) را در سامانه بارگذاری نمایید.
به منظور شـــرکت در این مناقصه، داشتن مدارک معتبر مطابق با دعوتنامه بارگذاری شده در سامانه ستاد ، الزامی است.
اطلاعات تماس دستگاه مناقصه گزار جهت دریافت اطلاعات بیشتر در خصوص اسناد مناقصه و ارائه پاکت های الف : آدرس شرکت گاز استان اصفهان واقع در خیابان چهارباغ بالا- روبروی مجتمع پارک.
امور قراردادها و تلفن (داخلی ۳۷۶۹) ۳۸۱۳۲-۰۳۱
اطلاعات تماس سامانه ستاد جهت انجام مراحل عضویت در سامانه : - مرکز تماس : ۴۱۹۳۴۰۲۱ دفتر ثبت نام : ۳۳۹۹۹۸۱۸ و ۳۳۱۹۱۸۹۳
شناسه آگهی:۱۴۰۷۵۱۷
روابط عمومی شرکت گاز استان اصفهان

برنامه جدید دولت برای واگذاری فروش نفت به افراد

عضو کمیسیون انرژی مجلس گفت: اگر هرکسی را که در دور زدن تحریم حضور دارد لو بدهند همین مســـئله مشابه بابک زنجانی رخ می‌دهد.به گزارش ایلنا، هیئت دولت در نشست روز چهارشنبه (۱۱ آبان‌ماه) با آیین‌نامه اجرایی جزء (۱) بند (ز) تبصره ۱۹ ماده واحده قانون بودجه ۱۴۰۱ کل کشور که مربوط به فروش نفت از سوی اشخاص مورد تأیید دستگاه‌های اجرایی می‌شـــود، موافقت کرد و مصوبه مذکور در تاریخ ۱۸ آبان در نامه‌ای از سوی معاون اول رئیس‌جمهوری ابلاغ شد.در بند (ز) و جزء (۱) این بند آمده است: به‌منظور اجرای تکالیف این قانون و در صورت درخواست دستگاه‌های اجرایی دارای اعتبار از محل مصارف عمومی دولت، صندوق‌های بازنشستگی کشوری، لشـــکری و تأمین اجتماعی، همچنین در اجرای ماده (۹۰) قانون اجرای سیاست‌های کلی اصل ۴۴ قانون اساســـی، به دولت اجازه داده می‌شود از طریق شرکت ملی نفت ایران نســـبت به فروش نفت خام و میعانات گازی صادراتی به اشـــخاص معرفی‌شده توسط دستگاه‌های اجرایی پس از تأیید آنها توسط وزارت نفت و بر اساس قیمت روز صادراتی شرکت ملی نفت ایران و در سقف منابع بند (ب) تبصره (۱) این قانون اقدام کند.هادی بیگی‌نژاد در گفت‌وگو با خبرنگار اقتصادی ایلنا، در خصوص فروش نفت از ســـوی افراد و تدابیر لازم برای عدم بروز تخلف و جلوگیری از تکرار مباحثی همچون ماجرای بابک زنجانی اظهار داشت: ماجرا از این قرار است که عده زیادی به کمیسیون و وزارت نفت و برخی مراکز دیگر مربوطه مراجعه کرده و مدعی شده‌اند که می‌توانند نفت بفروشـــند، به حدی این موضوع تواتر پیدا کرد. از همین روی، وزارت نفت اعلام کرد اگر هر کس ســـند ادعایی را ارائه دهد و طی بررســـی‌ها به یقین برسیم که این ظرفیت را دارد مشـــکلی نیست و به کشـــور ضرری وارد نمی‌شود.وی درباره احتمال تکرار مسائلی همچون بابک زنجانی گفت: بابک زنجانی را مسائل سیاسی زمین‌گیر کرد. وقتی فردی و یا مسیر کسی را لو می‌دهند، قطعا این اتفاقات حادث می‌شود، عده‌ای به خاطر مسائل سیاسی بابک زنجانی را از دور خارج کردند.این عضو کمیســـیون انرژی مجلس تاکید کرد: اگر هرکســـی را که در دور زدن تحریم حضور دارد لو بدهند همین مسئله مشابه بابک زنجانی رخ می‌دهد.وی بیان داشت: دولت و مسئولین مربوطه فیلترهای لازم را در نظر می‌گیرند و حتما برنامه‌ریزی شده که هر کسی نتواند به این حوزه ورود کند، کار را به دست هر کســـی نمی‌سپرند، حتما باید صلاحیت لازم را داشته باشد.بیگی‌نژاد خاطرنشان کرد: اگر برنامه اجازه فروش نفت به افراد درست اجرا شود حتما به نفع کشور است و فروش افزایش خواهد یافت.

عمر نفت کی تمام می‌شود؟

بیش از نیمی از ذخایر نفت‌خام جهان تاکنون برداشـــت شده و پس از ۱۱۰ ســـال ایران تنها کمی بیشتر از یک‌سوم ذخایر نفت خود را برداشـــت کرده، به عبارت دیگر ایران در طول نیم قرن گذشته روزانه به‌طور میانگین نتوانسته بیشتر از ۴ میلیون بشـــکه نفت تولید داشـــته باشد و این در شـــرایطی است که پیش‌بینی می‌شـــود تا ۳۰ سال آینده تقاضای نفت‌خام کاهش یابد. به‌گزارش ایسنا، بیش از ۱۱۰ سال از تولید نفت و گاز در ایران می‌گذرد و در این سال‌ها این صنعت با فراز و نشیب‌های زیادی همراه بوده اســـت، بر اســـاس تازه‌ترین گزارش آماری سالانه شـــرکت بی‌پی، ایران در ســـال ۲۰۲۲ با ۱۵۶ میلیارد بشـــکه نفت درجا (۹ درصد منابع نفت جهان) پس از ونزوئلا، عربستان و کانادا مقام چهارمین دارنده ذخایر نفت جهان را به خود اختصاص داده، اما با تولید هشت درصد نفت خام جهان، ایران مقام هشتم در بخش تولیدکنندگان را به خود تخصیص داده است.بر اســـاس بعضی از نمودارهای موجود در آمارهای مؤسسه‌های آینده‌پژوهی شـــرکت‌های بزرگ جهان همچون مکنزی، شورون، بی‌پی و توتال تا سال ۲۰۵۰ میلادی تقاضای نفت خـــام کاهش خواهد یافت، به عبـــارت دیگر ما در آینده مخازنی خواهیم داشت که هیچ‌وقت از آنها برداشت نخواهد شد و متروکه می‌شـــوند، همچنین بر اساس تازه‌ترین گزارش‌های اوپک سهم سوخت‌های فسیلی نســـبت به سال‌های اخیر دو درصد کاهش یافته است و این روند ادامه خواهد داشت.

تا سال ۲۰۵۰ بیش از نیمی از خودروها برقی می‌شوند

نفت خام تولیدی هم‌اکنون ۱۳ درصد در بخش پتروشـــیمی، ۳۰ درصد در بخش خانگی، تجاری و کشـــاورزی و ۶۰ درصد در بخـــش حمل‌ونقل مصرف می‌شـــود، از ایـــن رو با توجه به رشـــد صنعت برقی‌ســـازی در بخش حمل‌ونقل شاهد کاهش مصرف نفت خام در آینده خواهیم بود، به‌طوری که بر اســـاس پیش‌بینی‌ها تا سال ۲۰۵۰ میلادی بیش از نیمی از خودروهای در حال حرکت در جهان برقی خواهند بود.همچنین بر اساس تازه‌ترین گزارش آژانس انرژی‌های تجدیدپذیر جهان هم‌اکنون سهم انرژی خورشـــیدی و بادی در جهان ۱۷ درصد است که این رقم در سال ۲۰۵۰ به ۷۰ درصد می‌رسد. استقبال جهان از انرژی‌های نو الزاماً به‌دلیل مسائل محیط زیستی نیست، بلکه تولید انرژی‌های نو نسبت به انرژی‌های فسیلی سود بیشتری برای شـــرکت‌ها و مؤسســـه‌های مالی جهان دارد، برای نمونه هم‌اکنـــون برای تولید یک مگاوات بـــرق در بخش انرژی‌های خورشـــیدی تنها ۳۶ دلار لازم است هزینه شود، در حالی که این هزینه در نیروگاه‌های سیکل ترکیبی ۶۰ دلار است.

سهم ایران از تولید گاز در جهان تنها ۶ درصد است

رضا دهقان مدیر امور توسعه و مهندسی شرکت ملی نفت ایران بر این باور است که به هیچ عنوان دوران نفت خام به پایان نرسیده و همچنان از این حامل انرژی اســـتقبال خوبی در دنیا می‌شود، بر اساس آمارهای مؤسســـه‌های آینده‌پژوهی شرکت‌های معتبر جهان نفت خام در آینده از یک کالای استراتژیک به یک کالای معمولی تبدیل می‌شـــود. به عبارت دیگر، دوران طلایی و جذاب فروش نفت در حال حاضر است نه آینده. به گفته وی هم‌اکنون بیش از ۵۰ درصد نفت دنیا در آمریکا، روسیه، عربستان، کانادا و چین تولید می‌شود. این کشورها همچون چین (تولید روزانه ۴.۵ میلیون بشکه) با این روندی که نفت تولید می‌کنند سرانجام دو تا چهار دهه آینده منابع نفتیشان پایان می‌یابد و به اعتقاد بنده به‌طور حتم برای پس از آن، از هم‌اکنون به فکر سرمایه‌گذاری در بخش انرژی‌های نو هستند. با وجود آنکه ایران یکی از دارندگان اصلی منابع گازی اســـت و در چند دهه اخیر به‌شدت روی تولید آن تمرکز داشـــته اما هم‌اکنون سهم ما از تولید این حامل انرژی در جهان تنها ۶ درصد است.

تا چند دهه آینده تقاضای مصرف سوخت‌های فسیلی کاهش می‌یابد

مدیر امور توسعه و مهندسی شرکت ملی نفت ایران اعلام کرد: بر اساس تازه‌ترین گزارش بررسی آماری سالانه بی پی، در سال ۲۰۲۲ میلادی اوج مصرف گاز حداقل دو تا ســـه دهه پس از اوج مصرف نفت در آینده (۲۰۵۰) خواهد بود. از ســـوی دیگر ایران باید برای تأمین مصرف فزاینده داخلی خود در سال‌های آینده به فکر افزایش تولید گاز طبیعی باشد. به عبارت دیگر گاز یک حامل انرژی مناســـب برای گذر از دوران انرژی فسیلی به انرژی‌های نو و تجدیدپذیر است.دهقان با تأکید بر اینکه تا چند دهه آینده تقاضای مصرف سوخت‌های فسیلی به‌ویژه نفت خام کاهش خواهد یافت، اظهار کرد: هم‌اکنون باید بر شدت تولید از مخازن نفت خام سبک و مشترک بیفزایم. اگر قرار است در دهه‌های آینده نفت در مخازن باقی بماند و تولید نشـــود بهتر است آن نفت، نفت گران و سنگین (هزینه بالای توسعه) باشد. از سوی دیگر باید استفاده از روش‌های فناورانه در مخازن نفت و گاز، ایجاد جذابیت‌های سرمایه‌گذاری، بازنگری در قوانین و مقررات دست و پاگیر در دستور کار قرار گیرد.

حرکت دنیا به سمت انرژی‌های جایگزین

محمد خطیبی نماینده ســـابق ایران در اوپک در این رابطه به ایســـنا گفت: دنیا منتظر نمی‌ماند که سوخت‌های فسیلی به اتمام برســـد و بعد از آن به سراغ انرژی‌های تجدیدپذیر برود، اکنون حرکت به سمت انرژی‌های جایگزین آغاز شده تا زمانی که سوخت‌های فســـیلی پایان یافت راهی وجود داشته باشد.

آنچه مســـلم است سوخت‌های فسیلیســـوخت‌های پایان‌پذیر هستند تجدیدشونده نیســـتند به‌همین دلیل بعد از مدتی به اتمام می‌رسند، طبیعتا بســـیاری از کشورها به دنبال راه‌های جایگزینی می‌روند.وی با تاکید بر انکه قبل از به اتمام رسیدن این سوخت‌ها، کشورها می‌بایســـت به فکر جایگزینی باشند، تصریح کرد: انرژی‌های تجدیدپذیر مانند انرژی‌های خورشیدی، باد و غیره که پایان‌پذیر نیستند مورد استقبال قرار گرفته‌اند و کشورها به سمت سرمایه‌گذاری در حوزه تجدیدپذیرها رفته‌اند، ایران نیز در این بین اقداماتی را انجام داده اســـت اما باتوجه به اینکه ایران دارای منابع غنی سوخت‌های فسیلی است آنطور که باید به انرژی‌های تجدیدپذیر توجه نکرده است.

عقب ماندگی ایران در توسعه تجدیدپذیرها

این کارشناس حوزه انرژی با اشاره به لزوم توسعه انرژی‌های تجدیدپذیر در ایران گفت: هرچند برای توســـعه انرژی‌های پاک اقداماتی در ایران صورت گرفته اما می‌بایســـت گام‌های جدی‌تری در این رابطه برداشته شود، ایران نباید صرفا متکی به انرژی‌های فسیلی باشد و باید با سرعت بیشتری در توسعه توســـعه انرژی‌های پاک حرکت کند.خطیبـــی با بیان اینکه امکان برداشت کامل از مخازن نفتی وجود ندارد، اظهار کرد: اگر یک مخزن که ۱۰۰ واحد نفت در آن وجود دارد را تصور کنید، ضریب برداشـــتی که صورت می‌گیرد با تکنولوژی‌های فعلی بین ۳۰ تا ۴۰ درصد است یعنی حدود ۶۰ یا ۷۰ درصد در مخزن باقی می‌ماند، بنابراین برای مخازن نفتی، دو موضوع مطرح می‌شـــود یکی میزان قابل برداشـــت با تکنولوژی‌های فعلی و دیگری نفت موجود اســـت.وی بـــا تاکید بر اینکه با تکنولوژی‌های پیشـــرفته‌ای که در آینده ابداع می‌شـــود این میزان نیز قابل برداشت خواهد شد، گفت: در مورد نفت چنین وضعیتی وجود دارد که مقدار قابل برداشت، برداشت می‌شود امـــا حداقل نیمی از آن و در برخی از مخازن تا ۷۰ درصد در مخازن باقی می‌ماند که می‌توان با تکنولوژی‌های آتی نسبت بر برداشت آن نیز اقدام کرد.خطیبی ادامه داد: در هر صورت این مخازن نیز پایان می‌یابند و بایستی قبل از اینکه این اتفاق بیفتد کشورها به فکر باشند و به سمت انرژی‌های تجدیدپذیر حرکت و زمانی که این انرژی پایان یافت بتوانند از انرژی‌های تجدیدپذیر اســـتفاده کنند و این جایگزینی به تدریج صورت بگیرد، سبد انرژی می‌بایست متنوع شود و به مرور انرژی‌های تجدیدپذیر سهم خود را افزایش دهند.وی با بیان اینکه انجام این اقدامات نیازمند برنامه‌ریزی است و باید به مرور این اتفاق بیفتد، گفت: می‌بایست به میزانی که انرژی‌های فسیلی از سبد انرژی خارج می‌شوند انرژی‌های تجدیدپذیر جایگزین شوند، به نظر می‌رسد که اکنون بهترین زمان استفاده از انرژی‌های فســـیلی و در کنار آن حرکت به ســـمت توســـعه انرژی‌های تجدیدپذیر است.

عقب‌ماندگی ایران از جهان در تجدیدپذیرها جبران می‌شود؟

درحالـــی طی یـــک دهه گذشـــته، مصـــرف جهانی انـــرژی تجدیدپذیر با میانگین نرخ ســـالانه ۱۲.۶ درصد رشد کرده که ایران همچنان درحال برنامه ریزی برای ایجاد سازوکارهای توســـعه این انرژی است و باتوجه به پتانســـیل‌های موجـــود در این حوزه فاصله زیادی با دنیـــا دارد.به‌گزارش ایسنا، تجدیدپذیرها تنها بخش انرژی هســـتند که طی سال و دهه گذشته، در ســـطح جهانی، نرخ رشد دو رقمی داشتند، در سال ۲۰۱۰، جهان ۱۰.۵ اگـــزاژول انـــرژی تجدیدپذیر مصرف کرد. در ســـال ۲۰۲۱، ایـــن رقم به ۳۹.۹ اگـــزاژول رســـید. افزایش ۵.۱ اگـــزاژول مصرف انـــرژی تجدیدپذیر در ســـال ۲۰۲۱، افزایش بزرگی برای یک ســـال بود و رکورد مصرف انرژی تجدیدپذیر در یک ســـال را شکست. انرژی برق آبی که به عنوان یک بخش انرژی جداگانه دیگر دیده می‌شود، در سطح جهانی با نرخ بسیار کندتری از منابع انرژی تجدیدپذیر مدرن مانند نیروی خورشـــیدی، رشـــد می‌کند. مصـــرف جهانـــی برق آبی در ســـال میلادی گذشـــته، ۴۰.۳ اگزاژول بود که همچنان بیشـــتر از نیروی بادی و خورشیدی است. با این حال میانگین ۱۰ ساله نرخ رشـــد سالانه برق آبی، تنها ۱.۵ درصد بوده که بســـیار کمتر اســـت.در بخش نیروی تجدیدپذیر، بادی (۴۹ درصد) و خورشـــید (۲۷.۲ درصـــد) عمـــده مصرف را تشـــکیل می‌دهند. اگرچه مصرف نیروی بادی در مقایسه با مصرف خورشیدی، بالاتر مانده اما نرخ رشـــد ۱۰ ساله مصرف نیروی خورشـــیدی، بیش از دو برابر نرخ رشد نیروی بادی است.

چین بزرگتریـــن مصرف کننده انرژی تجدیدپذیر

در این بین چیـــن بزرگترین مصرف کننده انـــرژی تجدیدپذیر جهان به حســـاب می آید، نرخ رشد چین طی یک دهه گذشـــته از همه ۱۰ مصرف کننده بـــزرگ فراتر رفته اســـت. در مجموع، ۱۰ مصـــرف کننده بزرگ، ۷۵.۹ درصـــد از انـــرژی تجدیدپذیر جهان در سال ۲۰۲۱ را مصرف کردند. اما جهان با یک چالش روبروست. در مقایسه با ۵.۱ اگزاژول افزایش مصرف انرژی تجدیدپذیـــر، تقاضای جهانی برای انرژی در سال ۲۰۲۱، به میزان ۳۱.۳ اگزاژول افزایش یافت که شش برابر بیشتر بود. بر مبنای روند فعلی، بیش از یک دهه طول خواهد کشید تـــا انرژی تجدیدپذیر بتواند با رشـــد تقاضای جهانی برای انـــرژی برابری کند.

ایران در کدام پله قرار دارد؟

صنعـــت تجدیدپذیرهـــا در ایران در فرایند توســـعه آرام خـــود اکنون به ظرفیت نصـــب شـــده ۹۷۰ مگاوات رسیده و قرار اســـت با بهره‌برداری از نیروگاه‌های احداث شده تا پایان سال جاری ایـــن رقم به بیـــش از ۱۱۲۰ مگاوات برسد.بر اســـاس آخرین آمار توســـعه نیروگاه‌هـــای تجدیدپذیر از ابتدای ســـال تا پایان مهرماه ســـهم تولید انرژی‌های تجدیدپذیر و پاک از کل تولید برق کشور شش درصد بوده است. بر اساس این گزارش میزان برق تولید شده از منابع پاک تا پایان مهرماه سال جاری به ۸۸۸۷ میلیون کیلووات ســـاعت رســـیده که موجب شده از انتشـــار ۸۶ هزار تن گاز گلخانه‌ای و همچنین ۰.۷ هـــزار تن آلاینده‌های محلی تـــا پایان مهرمـــاه جلوگیری شـــود. علاوه بر این تولید این میزان انرژی تجدیدپذیر باعث صرفه‌جویی ۳۴ میلیون لیتری آب در ماه مذکور شـــده و علاوه بر این، صرفه‌جویی در مصرف سوخت‌های فسیلی به میزان ۴۲ میلیـــون مترمکعب معـــادل گاز طبیعی را محقق کرده است.در حال حاضر تعداد مولدهـــای تجدیدپذیر مختص مشترکین (محدود به ظرفیت انشعاب) تا پایان مهرماه به ۹۵ هزار و ۹۶۹ واحد با مجموع ظرفیت ۸۲۹۱ کیلووات رسیده است. مجموع ظرفیت انرژی خورشـــیدی کشـــور تا پایان مهرماه با تولیـــد ۵۱۹.۱۲ مگاوات به ۵۳.۵ درصد رسیده و مجموع ظرفیت انرژی بادی کشـــور با تولید ۳۳۲.۲۹ مـــگاوات بالغ بر ۳۴.۳ درصد اســـت. همچنین در این بین زیست توده با تولید ۱۲.۵ مگاوات تنها ۱۰.۳ درصد، بـــرق آبی کوچک بـــا تولید ۱۰۰.۳۸ مگاوات ۱۰.۳ و توربین‌های انبساطی با تولید ۹.۶ مگاوات یک درصد سهم دارد.هرچند که دولت ســـیزدهم عزم جدی‌تری نســـبت به دولت‌های قبل برای توسعه تجدیدپذیرها داشته اما باید دید تا پایان ایـــن برنامه چگونه پیش می‌رود، ســـازو کارهـــای انجام شده در راســـتای توسعه نیروگاه‌های پشـــت بامی و ارقام تعیین شـــده در این بخش نویدبخش اتفاقات روشنی است اما از حرف تا عمل فاصله زیادی وجود دارد، انتظار می‌رود این دولت با تکیه بر توان داخل و بخش خصوصی چرخ‌دنده‌های این صنعت را فعال تر کند.

وزیر خزانه‌داری آمریکا:

سقف قیمت برای نفت روسیه به نفع چین خواهد بود

وزیر خزانه‌داری آمریکا با بیان این که خرید نفت روســـیه توسط چین، با برنامه کشورهای غربی برای حفظ نفت روســـیه در بازار جهانی کاملا همخوانی دارد، اعلام کرد اگر مکانیزم سقف قیمت از دسامبر اجرا شود، به نفع پکن خواهد بود. به گزارش ایسنا به نقل از رویترز، جانت یلن در حاشیه نشست کشورهای گروه ۲۰ در بالی اندونزی، به خبرنگاران گفت: چین و خریداران دیگر نفت روســـیه، اهرم بیشتری برای چانه‌زنی قیمت پایین‌تر خواهند داشت. می‌بینیم که سقف قیمت، موضوعی است که به نفع چین، هند و به نفع همه خریداران نفت روسیه خواهد بود.جنت یلن، وزیر خزانه‌داری آمریکا روز جمعه به دنبال دیدار با نیرمالا ســـیتارامان، وزیر دارایی هند به خبرگزاری رویترز گفته بود نفت خام روسیه به قیمت‌های مقرون به صرفه فروخته خواهد شد و ما خوشحالیم که هند یا آفریقا یا چین این قیمت را دریافت کند.بنا بر اســـتدلال یلن، زمانی که اتحادیه اروپا تمام واردات نفت روسیه از طریق دریا را در ماه آینده متوقف کند، مسکو مجبور خواهد شد که سقف قیمت یا تخفیف‌های قابل توجه از نرخ‌های بازار را بپذیرد. کشورهای گروه هفت قصد دارند سقف قیمت برای صادرات نفت دریابرد روسیه را از پنجم دســـامبر و ســـقف قیمت برای فرآورده‌های نفتی روسیه را از پنجم فوریه اجرایی کنند.

انشعاب آب بیش از ۹۰۰۰ خانوار بدمصرف تهرانی قطع شد

معاونت امور مشـــترکین آبفای اســـتان تهران گفت: از ابتدای مهرماه تا کنون انشـــعاب آب ۹۳۰۰ خانوار بدمصرف به طور موقت قطع شده است.سید رسول باقری در گفت و گو با ایسنا، با بیان اینکه الگوی مصرف ماهانه آب در تهران ۱۴ متر مکعب برای هر خانوار (حدود ۳.۵ نفر) تعیین شـــده، اما این عدد هم‌اکنون حدود ۲۲۰ لیتر بوده که ۸۰ لیتر بیش از الگو است، اظهار کرد: تنها ۳۷ درصد خانوارهای تهرانی الگوی مصرف آب را رعایت می‌کنند و سایر مصرف‌کنندگان در گروه‌هـــای پرمصرف و بدمصرف قرار دارنـــد. وی با تاکید بر اینکه از ابتدای مهرماه برای مشـــترکان بدمصرف - یعنی مشـــترکانی که بیش از دو برابر الگو مصرف می کنند - محدودیت هایی در نظر گرفته شـــده است، اظهار کرد: پس از اعلام تذکر، در صورت عدم رعایت، نسبت به قطع آب این دسته از مشترکان اقدام می کنیم.وی با بیان اینکه به طور عمده آبیاری باغچه، شست‌وشوی معابر و پارکینگ یا پرکردن استخر با آب شرب از مصادیق بدمصرفی مشترکان بدمصرف است.

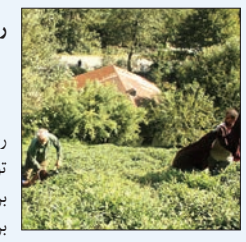

رئیس سازمان چای عنوان کرد

۷۰ درصد چای وارداتی است

رئیس سازمان چای کشور گفت: ۱۱۶هزار تن برگ سبز چای خرید تضمینی شده و تاکنون نیز ۲۶ هزار و ۱۷۱تن چای خشک در کشور تولید شده است.حبیب جهانساز در گفت‌وگو با ایسنا، با بیان اینکه ۱۰ آبان ماه آخرین برداشت چای انجام شد، گفت: در حال حاضر همه برگ‌های سبز چای جمع‌آوری و خریداری شد. این برگ‌ها به کارخانه‌ها فرستاده و چای نیز تولید شده است.وی ادامه داد:۱۱۶ هزار تن برگ سبز چای خرید تضمینی شده است. نرخ خرید تضمینی برای برگ سبز درجه یک کیلویی ۹۲۰۰ تومان و برای برگ سبز درجه دو ۷۱۰۰ تومان است. در این خرید ۲۵ درصد پول چایکاران را دولت و ۷۵ درصد مابقی را کارخانه‌ها پرداخت می‌کنند.رئیس سازمان چای کشور با اشاره به اینکه تاکنون ۲۶ هزار و ۱۷۱ تن چای خشک در کشور تولید شده است، گفت: نیاز کشور به چای سالانه حداکثر ۱۰۰ هزار تن است که ۲۵ تا ۳۰ هزار تن آن از تولید داخل و ۶۵ تا ۷۰ هزار تن از محل واردات تامین می‌شود. این یعنی ۳۰ درصد چای موجود در کشور تولید داخل و ۷۰ درصد وارداتی است.وی تصریح کرد:تولیدی چای صرفا به استان‌های گیلان و مازندران ختم می‌شود و عمده تولیدات چای نیز در این دو استان است.جهانساز اضافه کرد: معمولا از هند، سریلانکا و کنیا چای وارد می‌کنیم و به کشورهای همسایه نیز صادرات چای داریم. در ۷ ماهه امسال حدود ۲۰ هزار تن صادرات و ۵۴ هزار تن واردات داشتیم.وی در پاسخ به این سوال که قیمت چای ایرانی در بازار چقدر باید باشد؟ گفت:از هر ۴.۵ کیلو برگ سبز یک کیلو چای خشک به دست می‌آید. که همه آن چای خشک، ممتاز و قابل عرضه به بازار نیست. هر کیلو چای ممتاز برای کارخانه‌ها حدود ۱۲۰ هزار تومان تمام می‌شود که با احتساب هزینه بسته‌بندی، حمل و نقل، خرده فروشی‌ها با قیمت‌های بالاتر در مراکز عرضه توزیع می شود.

صندوق بین‌المللی پول اعلام کرد:

چشم‌انداز اقتصاد جهانی تاریک‌تر می‌شود

صندوق بین‌المللی پول با اشاره به بدتر شدن مداوم نظرسنجی‌های شاخص مدیران خرید در ماه‌های اخیر اعلام کرد که چشم‌انداز اقتصاد جهانی تیره‌تر از پیش‌بینی‌های انجام‌شده در ماه گذشته است , دلیل آن را هم تشدید سیاست‌های پولی ناشی از تورم دائمی بالا و گسترده، شتاب ضعیف رشد در چین و اختلالات مداوم عرضه و ناامنی غذایی ناشی از حمله روسیه به اوکراین دانست.به گزارش ایسنا، این وام‌دهنده جهانی ماه گذشته پیش‌بینی رشد جهانی خود را برای سال ۲۰۲۳ از ۲.۹ درصد به ۲.۷ درصد کاهش داد.صندوق بین‌المللی پول افزود که شاخص‌هایی با بسامد اخیر به‌ویژه در اروپا تأییدی بر چشم‌انداز تیره‌تر است. به گفته این موسسه، شاخص‌های اخیر مدیران خرید که نشانگر فعالیت‌های تولیدی و خدماتی است، نشان‌دهنده ضعف در اکثر اقتصادهای بزرگ گروه ۲۰ است، در حالی که فعالیت‌های اقتصادی رو به کاهش و تورم همچنان بالاست.صندوق بین‌المللی پول گفت: چالش‌هایی که اقتصاد جهانی با آن مواجه است بسیار زیاد و شاخص‌های اقتصادی ضعیف نشان‌دهنده چالش‌های بیشتر پیش رو است.بدتر شدن بحران انرژی در اروپا به شدت به رشد اقتصادی آسیب وارد می‌کند و تورم را افزایش می‌دهد، در حالی که تورم بالا طولانی‌مدت می‌تواند باعث افزایش بیش از حد انتظار سیاست‌گذاری و تشدید شرایط مالی جهانی شود. صندوق بین‌المللی پول گفت که این به نوبه خود خطرات فزاینده بحران بدهی دولتی را برای اقتصادهای آسیب پذیر ایجاد می‌کند.بر اساس گزارش رویترز، این سازمان همچنین اعلام کرد که رویدادهای شدید جوی به طور فزاینده به رشد در سراسر جهان آسیب می‌زند.

رئیس کمیسیون حمل و نقل و لجستیک اتاق بازرگانی ایران:

هیچ یک از توافقات تهران–دوحه برای جام جهانی به نتیجه نرسید

رئیس کمیسیون حمل و نقل و لجستیک اتاق بازرگانی ایران خاطر نشان کرد: سفیر ایران در قطر از توافق‌های بین این دو کشور خبر داد و حتی وزیر راه و شهرسازی ایران به قطر سفر کرد اما در عمل این تفاهم‌ها به نتیجه نرسید و عملیاتی نشد این در حالیست که ما می‌توانستیم از فرصت نزدیکی ایران به قطر استفاده کنیم و این کشور می‌توانست از زیرساخت‌های خوب ایران در بخش بنادر و فرودگاه‌ها استفاده کند.علی حسینی در گفت‌وگو با خبرنگار اقتصادی ایلنا، با بیان اینکه برنامه‌ریزی رویدادهای بین‌المللی نیازمند زمان است، گفت: شرکت‌های در دنیا وجود دارند که از طریق مناقصه برگزاری و مدیریت رویدادهای مهم جهانی از جمله جام جهانی را برعهده می‌گیرند؛ قطر برای برگزاری جام جهانی برنامه‌ریزی بلندمدت انجام داد و به نظر می‌رسد که در این زمینه نیز موفق بوده است.وی با اشاره به توافق‌ها و انعقاد تفاهم‌نامه‌ها بین ایران و قطر، گفت: سفیر ایران در قطر از توافق‌های بین این دو کشور خبر داد و حتی وزیر راه و شهرسازی ایران به قطر سفر کرد اما در عمل این تفاهم‌ها به نتیجه نرسید و عملیاتی نشد این در حالیست که ما می‌توانستیم از فرصت نزدیکی ایران به قطر استفاده کنیم و این کشور می‌توانست از زیرساخت‌های خوب ایران در بخش بنادر و فرودگاه‌ها استفاده کند.حسینی با بیان اینکه ایران از برنامه قطر کنار گذاشته شد، گفت: اگر ایران می‌خواست در بازار جام جهانی دوحه سهمی داشته باشد باید با شرکت‌هایی که مدیریت و اجرای این تورنمنت را برعهده گرفتند وارد مذاکره می‌شد و بخشی از تدارکات را از طریق آنها انجام می‌داد.رئیس کمیسیون حمل و نقل و لجستیک اتاق بازرگانی با اشاره مستقر شدن یک کشتی کروز در سواحل دوحه، گفت: ورود کشتی کروز به هر بندری نیاز به زیرساخت اساسی دارد و در هر بندری این کشتی نمی‌تواند پهلو بگیرد، من نمی‌دانم که آیا در ایران بندری وجود دارد که بتواند به ۴ هزار مسافر در یک زمان مشخص خدمات ارائه بدهد؛ این کار نیازمند فراهم کردن یک فرآیند پیچیده لجستیکی است که متاسفانه ما در این زمینه تجربه پهلوگیری این کشتی‌ها را نداریم.به گفته وی؛ ایران می‌تواند برای بعد از جام جهانی برنامه‌ریزی کند و یکی از مقصدها این کشتی‌ها بنادر جزیره کیش و قشم شود.این فعال اقتصادی تاکید کرد: به نظر می‌رسد جهشی در زمینه صادرات مواد غذایی در این دوره به قطر نداشتیم در حالی‌که می‌توانستیم از این فرصت به نحو احسن استفاده کنیم؛ ایران با حمل دریایی می‌توانست بخشی از محصولات غذایی بازار دوحه را تامین کند اما ضعف در زمینه حمل و نقل دریایی مانع ما در رسیدن به این مهم شد.حسینی با اشاره به سهم دریایی ایران در خلیج فارس، گفت: اگر بتوانیم این سهم را پس بگیریم در رونق اقتصادی بنادر جنوب، به خصوص بنادر کوچک کمک می‌کند. ایران با کشورهای حاشیه فارس رابطه سنتی و دیرینه دارد و به نظر می‌رسد که این ارتباط به دلیل مشکلات سیاسی کم شده باشد و اگر به این موضوع برگردیم سهمی که از بازار این منطقه از دست دادیم به ما باز می‌گردد.وی با بیان اینکه کشتیرانی والفجر ۸ در ابعاد بزرگی به ما کمک می‌کرد، گفت: این کشتیرانی خطوط ثابتی داشت و ما تقاضا داریم که این خطوط بازگردد تا ما سهم خود را از بازار منطقه به‌دست بیاوریم.رئیس کمیسیون حمل و نقل و لجستیک اتاق بازرگانی با اشاره به تحریم قطر از سوی کشورهای حوزه خلیج فارس، گفت: در یک بازه زمانی ایران تنها کشوری بود که می‌توانست با قطر همکاری کند اما ما از این فرصت استفاده نکردیم؛ قطر کشور ثروتمندی است و بیشتر اقلامی که در این کشور مصرف می‌شود وارداتی است که ما از این فرصت نیز استفاده نکردیم. ناهماهنگی‌های ما در بنادر زیاد است و ما نیاز داریم که بنادر را تجهیز کنیم.

گزیده خبر

پهلوگیری ۸۳ فروند کشتی در بندر چابهار از ابتدای امسال

مدیر کل بنادر و دریانوردی سیستان و بلوچستان از پهلوگیری ۸۳ فروند انواع کشتی و تخلیه و بارگیری بیش از ۲.۵ میلیون تن واردات و صادرات کالایی از ابتدای امسال در بندر چابهار خبر داد.به گزارش روابط عمومی اداره کل بنادر و دریانوردی سیستان و بلوچستان، قاسم عسکری نسب مدیر کل بنادر و دریانوردی سیستان و بلوچستان اظهار کرد: از ابتدای سالجاری ۸۳ فروند انواع کشتی در بندر چابهار پهلوگیری شده است که این کشتی ها حامل بیش از ۲.۵ میلیون تن واردات و صادرات انواع کالاها بوده است.وی با اعلام این خبر افزود: از این مقدار، یک میلیون تن انواع کالاهای اساسی از جمله گندم، جو، برنج و ذرت می باشد.وی با اشاره به اینکه ارسال سریع این کالاها به بازارهای هدف سهم مهمی در تنظیم بازار و کنترل قیمت خواهد داشت اضافه کرد: با بهره برداری از انبار ۹ هزار مترمربعی و افزایش ظرفیت نگهداری استاندارد کالا و برخورداری از تجهیزات استراتژیک؛ تخلیه و بارگیری کالای اساسی از این بندر اقیانوسی تداوم یافته و با نرم مطلوب در حال انجام می باشد.مدیر کل بنادر و دریانوردی سیستان و بلوچستان همچنین افزود: از ابتدای سالجاری تاکنون تخلیه و بارگیری کالاهای غیرنفتی نسبت به مدت مشابه سال قبل ۱۲.۵ درصد رشد داشته است و کالاهای معدنی رشد ۶ برابری را نسبت به مدت مشابه نشان می دهد.

از سوی مدیریت زیرساخت ایمیدرو و به صورت ویدئو کنفرانس؛

وبینار معدنکاری هوشمند به میزبانی «چادرملو» برگزار شد

وبیناری با عنوان «افزایش بهره وری و ارتقای سطح تولید در معادن و معرفی سامانه هوشمند معدنکاری به کار گرفته شده در معدن چادرملو» توسط مدیریت زیرساخت ایمیدرو و به میزبانی شرکت چادرملو برگزار شد.به گزارش روابط عمومی ایمیدرو، در این وبینار که پیش از ظهر امروز به صورت ویدئو کنفرانس برگزار شد؛ به تعریف معدنکاری هوشمند و مزایای آن در حوزه معدن و صنایع معدنی پرداخته شد. در بخشی از این وبینار آمده است:معدنکاری هوشمند به سبکی از معدنکاری اطلاق می شود که در آن کلیه یا تعدادی از اجزای سیستم تولید تحت پایش سامانه های مدرن کنترلی و حسگرها بوده و عملیات استخراج معدن به صورت برخط، قابل کنترل و مدیریت هستند.در بخش دیگر وبینار، به کارکرد سیستم های دیسپچینگ پرداخته شد و هدف اصلی این سیستم ها، افزایش بهره وری، کاهش هزینه ها، افزایش تولید با تجهیزات موجود یا تولید ثابت با ناوگان کوچکتر، عنوان شد.در این وبینار، نمایندگان شرکت های معدن و صنایع معدنی حضور داشتند.

با حضور مدیرعامل سایپا و وزیر حمل و نقل ونزوئلا انجام شد:

ارسال اولین محموله صادراتی سایپا به ونزوئلا

با حضور مدیرعامل گروه خودروسازی سایپا، وزیر حمل ونقل ونزوئلا و سفیر ونزوئلا در ایران اولین محموله هزار دستگاهی سایپا شامل خودروهای کوییک و ساینا به ونزوئلا ارسال شد.به گزارش سایپانیوز، در این مراسم وزیر حمل ونقل ونزوئلا با ابراز خوشنودی از همکاری مشترک بر اساس توافقات ایجاد شده بین دو کشور گفت: بر اساس نگاه همکاری دو کشور در کمیسیون اقتصادی مشترک در فاز اول صادرات خودروهای باکیفیت و قیمت مناسب سایپا در حال انجام است.رامون بلاسکز با بیان اینکه در نمایشگاهی که شرکت های ایرانی در این کشور برگزار کردند از محصولات سایپا استقبال خوبی شد، گفت: در نظر سنجی انجام شده دراین نمایشگاه، درخواست بالایی از سوی شهروندان ونزوئلایی برای خرید محصولات ایرانی ایجاد شد و بر این اساس حدود ۸۰ هزار درخواست خرید ثبت شده است که امیدواریم بتوانیم با همکاری خوبی که ایجاد شده روند ارسال خودروهای ایرانی به سرعت انجام شود.محمدعلی تیموری، مدیرعامل گروه خودروسازی سایپا هم با اشاره به اینکه صادرات محصولات، ارزآوری مناسبی برای سایپا در برخواهد داشت گفت: تا پایان سال صادرات خودروهای گروه سایپا به عراق و ونزوئلا ۴۰ میلیون دلار خواهد بود و در حوزه لوازم یدکی هم ۱۰ میلیون دلار ارزآوری ایجاد خواهد شد.او افزود: تا کنون صادرات محصولات سایپا در حجم کمتری به سایر کشورها ارسال شده و برای اولین بار است که محموله هزار دستگاهی از محصولات این گروه به کشور دیگری ارسال می شود که نشان دهنده استقبال خوب مردم کشور ونزوئلا از محصولات گروه سایپا است.تیموری تاکید کرد: درحال برنامه ریزی برای تولید و ارسال محموله ۲ هزار دستگاهی بعدی محصولات هستیم.او درخصوص توانمندی های موجود درگروه سایپا گفت: در گروه خودروسازی سایپا تمام زیر ساخت فرایندهای تولید از بدنه،رنگ، مونتاژ و پرس و همچنین زنجیره قطعه سازی شامل هزار قطعه ساز وجود دارد و این خودروساز در طول ۴۰ سال به دانش مناسبی در این حوزه رسیده است.مدیرعامل گروه خودروسازی سایپا تاکید کرد: خوشبختانه در صنعت خودرو توسعه جامع در کشور صورت گرفته و بزرگترین فولادسازی درخاورمیانه در کشور برای تولید ورق های خودرو وجود دارد. همچنین بیش از ۲۰ شرکت پتروشیمی به منظور تولید مواد اولیه خودروها در بخش پلیمر، رنگ و مواد شیمیایی فعال است.

رئیس سازمان ملی استاندارد:

محصولات خود را به جهان قالب می‌کنند و ما را به سمت خام‌فروشی می‌برند

رئیس سازمان ملی استاندارد ایران گفت: سلطه فنی ظالمانه امروزه در مجامع بین‌المللی به‌گونه‌ای است که آنچنان استانداردها را در سطح پایین تعریف می‌کنند که بتوانند محصولات خود را به جهان قالب کنند و در مقابل وقتی ما به دنبال صادرات هستیم، الزامات فنی و استانداردها را به اندازه‌ای بالا می‌برند که صادرات ما محدود شده یا در نهایت به سمت خام‌فروشی نزول می‌یابد.به گزارش ایسنا، مهدی اسلام‌پناه در همایش روز ملی کیفیت در محل مرکز همایش‌های بین‌المللی صدا و سیما اظهار کرد: آنچه تاب‌آوری را بالا می‌برد افزایش کیفیت با منشأ نوآوری و خلاقیت در اکوسیستم جدید رقابتی است، بنابراین در عمده کشورهای پیشرفته نوآوری به کمک فضایی رقابتی آمده و به بهبود فضای رقابتی در حوزه تولید کالا و خدمات کمک می‌کند. رئیس سازمان ملی استاندارد با بیان اینکه موضوع خدمات مغفول مانده، گفت: این موضوع ناظر به علوم انسانی، اجتماعی و اقتصادی است که باید هم‌زمان با افزایش توان رقابتی از این برخورداری نوین نیز استفاده کنیم. صنایع و خدمات در جهان امروز با چالش‌های متعددی روبه‌رو است و ظرفیت انتخاب انطباق پذیری یکی از مولفه‌های اصلی برای غلبه بر این چالش‌ها است.اسلام پناه با بیان اینکه مهم‌ترین ویژگی نوآوری داشتن ظرفیت انطباق‌پذیری است، اما با شرایط موجود و بحران‌ها، همچنین مسائل زیست‌محیطی، جنگ‌ها و آینده غیر قابل پیش‌بینی، برای غلبه بر بحران‌ها نیاز به بالا بردن انطباق داریم، تصریح کرد: مطابق با آخرین گزارش‌های بین‌المللی، در سال ۲۰۲۲ نوآوری ایران با هفت پله صعود به جایگاه ششم منطقه و جایگاه پنجاه و سوم جهانی رسیده است.اسلام پناه با بیان اینکه بررسی‌ها نشان داد که دلیل اصلی بالاتر بودن رتبه برخی کشورهای منطقه در نوآوری مهاجرت نخبگان از ایران به این کشورها است که توانستند این ارتقا را رقم بزنند، اظهار کرد: جایگاه بیست و ششم استاندارد ایران در سال جاری در بین ۱۶۷ کشور جهان و رتبه نخست در صدور گواهی‌ها و نشان‌های تجاری همگی نشان می‌دهد که قابلیت ارتقا برای مطرح شدن به عنوان مرجعیت در جهان وجود دارد، همان گونه که در سال ۲۰۲۲ حدود ۱۳ درصد از استانداردسازی بین‌المللی در حوزه نانوتکنولوژی و هشت استاندارد بین‌المللی رقابتی را ایران به جهان تقدیم کرد.وی با بیان اینکه مسائل زیست محیطی و انرژی سبب می‌شود تا موضوع کیفیت تحت تاثیر عوامل متعددی قرار بگیرد و چالش‌هایی همچون تغییر و متنوع شدن تکنولوژی تولید، در حال گذار بودن مواد اولیه و تغییرات اقلیمی را به وجود بیاورد که نیازمند تحقیق و توسعه در این بخش‌ها هستیم، تصریح کرد: این سازمان ملی با بسیج افکار متخصصان و نخبگان آمادگی دارد تا برای ارتقای کیفیت تولیدات و خدمات اقدام کرده و در مقابل سلطه فنی ظالمانه امروزه جهان ایفای نقش کند. در مجامع بین‌المللی این سلطه فنی ظالمانه را شاهد هستیم، به‌گونه‌ای که آنچنان استانداردها را در سطح پایین تعریف می‌کنند که بتوانند محصولات خود را به جهان قالب کنند و در مقابل وقتی ما به دنبال صادرات هستیم، الزامات فنی و استانداردها را به‌اندازه‌ای بالا می‌برند که صادرات ما محدود شده یا در نهایت به سمت خام‌فروشی نزول می‌یابد. اسلام پناه با تاکید بر اینکه نگاه به استانداردسازی و استاندارد نویسی در نظام‌های بین‌المللی، باید نگاه گره‌گشایی از مسائل اقتصادی کشور باشد، به‌گونه‌ای که متحول سازی، بومی سازی و نگاه صادرات محور داشته باشیم، گفت: در گذشته ایران موفق به فروش برخی استانداردها به دیگر کشورها از مسیرهای رسمی، قانونی و دیپلماسی کیفیت شده است که نشان می‌دهد قابلیت استاندارد کشورمان بالا است. این سازمان در نظر دارد در برنامه هفتم توسعه نظام مدیران کنترل کیفیت و نظام کارشناسان استاندارد را شکل دهد.اسلام پناه در پایان تاکید کرد.

بازار خودرو بدون مشتری!

بررسی روند قیمت‌ها در بازار خودرو طی یک ماه اخیر و مقایسه آن در بازه پیش از افزایش نرخ ارز و پس از آن نشان می‌دهد که بازار با افزایش قیمت قابل توجهی طی این مدت روبرو شده است؛ به گونه‌ای که قیمت پرتیراژها از چهار میلیون تومان تا بعضا ۵۰، ۷۰ و حتی ۹۰ میلیون هم فراتر رفته و این در حالیست که فروشندگان خودرو از عرضه محصولات امتناع کرده و قیمت‌ها را بالا می‌برند. البته به گفته رئیس اتحادیه فروشندگان خودرو تهران، بازار در رکود کامل بوده و خریدار به بازار مراجعه نمی‌کند.به گزارش ایسنا، بررسی روند قیمت خودروهای پرتیراژ داخلی در ۱۰ روز اخیر که بازار ارز با نوسان همراه بوده نشان می‌دهد قیمت این محصولات به دلیل تغییرات نرخ ارز، روند افزایشی را تجربه کرده است.این افزایش بهای قیمت خودروها به گونه‌ای است که قیمت محصولات ایران‌خودرو حداقل هفت میلیون تومان و حداکثر ۹۰ میلیون تومان افزایش داشته است.در محصولات گروه خودروسازی سایپا اما شیب افزایش قیمت‌ها ملایم‌تر است و در این بازه ۱۰ روزه، قیمت محصولات بین ۴ تا ۱۵ میلیون تومان افزایش داشته‌اند.افزایش قیمت ایجاد شده در حالیست که به گفته رئیس اتحادیه نمایشگاه‌داران و فروشندگان خودرو تهران، رکود در بازار خودرو دیده می‌شود و خرید و فروش به حداقل خود رسیده است. معاملات بسیار محدود و بنا بر ضرورت صورت می‌گیرد و خریدار به بازار مراجعه نمی‌کند. نوسانات اخیر نرخ ارز نیز سبب شده اکثر فروشندگان خودرو از ورود به بازار امتناع کنند.

یک مقام مسئول خبرداد؛

تردد در ۳ مرز از ۴ مرز ایران و ترکمنستان

مدیرکل ترانزیت و حمل و نقل بین‌المللی سازمان راهداری و حمل و نقل جاده‌ای کشور از ساری و جاری بودن تردد در ۳ مرز از ۴ مرز ایران و ترکمنستان خبرداد. به گزارش خبرگزاری مهر جواد هدایتی در برنامه روی خط اقتصاد رادیو اقتصاد افزود: ایران و ترکمنستان دارای چهار مرزی مشترک مانند سرخس، لطف‌آباد و باجگیران در خراسان رضوی و اینچه برون در گلستان است.وی همچنین اظهار داشت: در حال حاضر غیر از مرز باجگیران با ترکمنستان در سه مرز دیگر تردد ساری وجاری است و امروز نیز همه شاهد ورود ناوگان ترکمن به قلمروی جمهوری اسلامی ایران برای ترانزیت به سمت ترکیه بودند.مدیرکل ترانزیت و حمل و نقل بین‌المللی سازمان راهداری وحمل و نقل جاده‌ای کشور گفت: این یک افق جدیدی را دوباره برای همکاری‌های منطقه‌ای در قالب هم کریدور عشق آباد و هم کریدور شمال - جنوب فراهم می‌کند.وی در ادامه افزود: ترکمنستان و در ادامه قزاقستان و روسیه کریدور شاخه شرقی دریای خزر و کریدور شمال -جنوب محسوب می‌شود. هدایتی اظهار داشت: ایران می‌تواند هم بحث کریدور شمال -جنوب و هم کشورهای دیگر آسیای میانه محصور در خشکی و همچنین بحث کریدور شرق به غرب که بحث چین به آسیای میانه و در نهایت از قلمروی ایران به اروپا را در این مسیر داشته باشد.وی عنوان کرد: یکی از مهمترین زمینه‌های قابل بهره برداری برای ایران در قالب پیمان شانگهای فرصت‌های ترانزیتی و حمل و نقل بین المللی است چون کشورهای عضو این پیمان از طریق جمهوری اسلامی ایران به آب‌های آزاد اقیانوسیه بویژه خلیج فارس متصل می‌شوند.مدیرکل ترانزیت و حمل و نقل بین‌المللی سازمان راهداری وحمل و نقل جاده‌ای کشور یادآورشد: جدا از این در قالب پیمان شانگهای و توافق‌های بین کشورهای عضو به یقین تسهیلات و شرایط یکپارچه‌تری برای استفاده از فرصتهای سرزمینی یکدیگر فراهم خواهد شد.

آگهی مناقصه عمومی یک مرحله‌ای
به استناد ماده ۶۳ آیین نامه مالی و معاملاتی دانشگاه های علوم پزشکی

شماره فراخوان مناقصه در سامانه تدارکات الکترونیکی دولت به آدرس https:// www.setadiran.ir ۲۰۰۱۰۹۰۴۰۷۰۰۰۱۷۵
نام سازمان: دانشگاه علوم پزشکی و خدمات بهداشتی درمانی البرز- بیمارستان کوثر
موضوع : واگذاری امور نظافت و خدمات پشتیبانی
تاریخ توزیع اسناد : مهلت خرید اسناد مناقصه توسط مناقصه گزار سامانه تدارکات الکترونیکی دولت به آدرس https:// www.setadiran.ir از ساعت ۰۹:۰۰ مورخ ۱۴۰۱/۰۸/۲۵ الی ساعت ۱۹:۰۰ مورخ ۱۴۰۱/۰۸/۲۹
آخرین مهلت ارسال اسناد مناقصه به سامانه تدارکات الکترونیکی دولت به آدرس https:// www.setadiran.ir ساعت ۱۵:۳۰ مورخ ۱۴۰۱/۰۹/۱۴ می باشد.
زمان و محل بازگشایی پیشنهاد های رسیده: مورخ ۱۴۰۱/۰۸/۱۵ راس ساعت ۰۸:۰۰ صبح در محل ستاد دانشگاه علوم پزشکی البرز
میزان سپرده تضمین شرکت در مناقصه ۲/۵۰۰/۰۰۰/۰۰۰ ریال به صورت فیش واریزی به حساب جاری ۲۱۸۱۲۶۴۳۸ (شبا IR ۹۳۰۱۳۰۱۰۰۰۰۰۰۰۰۲۱۸۱۲۶۴۳۸) نزد بانک رفاه شعبه بهار کرج کد ۹۷۲ یا ارایه ضمانت نامه بانکی بنام دانشگاه علوم پزشکی وخدمات بهداشتی درمانی البرز
(مدت اعتبار ضمانت نامه در زمان بازگشایی پاکات نبایدکمتر از ۳ ماه باشد)
پرداخت هزینه چاپ آگهی ها به عهده برنده مناقصه می باشد.
کارفرما در رد یا قبول یک یا کلیه پیشنهادات مجاز و مختار می باشد.
نشانی سازمان : بلوار طالقانی شمالی - بالاتر از میدان طالقانی - شهرک اداری - ساختمان مرکزی شماره تماس: ۳۴۱۹۷۶۵۶-۰۲۶
شناسه اگهی: ۱۴۱۰۶۲۲
دانشگاه علوم پزشکی و خدمات بهداشتی درمانی البرز

گزیده خبر

رمز موفقیت بانک ایران زمین در بازار رقابتی بهبود مستمر بهره وری است

معاون طرح و برنامه و مدیر امور شـعب استان های بانک ایران زمین به منظور بازدید از شعب و دیدار با همکاران مدیریت شعب استان های مازندران، گلستان و سمنان بانک، به استان مازندران سفر کردند.به گزارش روابط عمومی؛ در این دیدار مهران باوند سواد کوهی شـرط لازم برای ارتقای قدرت رقابت پذیری را بهبود مسـتمر در بهره وری از نیروی انسـانی بیان کرد و گفت: در راه تحقق بخشیدن به اهداف ابلاغی و دست یابی به جایگاه مطلوب در تعامل با مشتریان، لازم است رؤسای شعب بیش از پیش به ارتقای بهره وری توجه کنند.سوادکوهی دو مؤلفه اصلی و مهم بهره وری را کارایی و اثر بخشی اعلام کرد و افزود: کارایی به اسـتفاده کارآمد از امکانات، منابع، محصولات و خدمات در فرایند عملیات اجرایی اتلاق می شـود و اثر بخشـی میزان نیل در تحقق اهداف ابلاغی است. معاون طرح و برنامه بانک ایران زمین مراقبت و دانش را دو بال پرواز دانسـت و خاطرنشان کرد: یک نیروی انسانی آموزش دیده و توانمند می تواند با این دو بال تحول ایجاد کند.سوادکوهی یادگیری و افزایش سطح دانش الکترونیک کارکنان را از اولویت های بانک بیان کرد و گفت: این روند به بهبود کیفیت زندگی کاری کارکنان در سازمان منجر می شود .

درخشش «روابط عمومی بانک کارآفرین» در جشنواره ملی انتشارات روابط عمومی

روابط عمومی بانک کارآفرین در هفدهمین جشـنواره ملی روابط عمومی‌های سراسـر کشور؛ در سـطح ملی و در بخش انتشارات اصلی (چاپی) در دو بخش ویژه‌نامه و صفحه‌آرایی نشریه داخلی بانک «پیام کارآفرین» رتبه اول، خبر رتبه دوم مصاحبه و مقاله رتبه سوم را کسب کرد. همچنین وب‌سایت بانک کارآفرین در بخش رسـانه‌های دیجیتالی موفق به کسـب رتبه سـوم شد و جایزه ملی خلاقیت نیز به روابط عمومی بانک کارآفرین اعطاء شد.به گزارش روابط عمومی بانک کارآفرین، این جشـنواره، با حضور جمعی از مدیران و کارشناسان روابط عمومی‌های سراسر کشور در مرکز همایش‌های سازمان محیط‌زیست برگزار شد و از روابط عمومی‌های برتر کشـور تجلیل به عمل آمد.آثار برگزیده بر اسـاس فعالیت های انتشـاراتی روابط عمومی بانکها در بازه زمانی سال ۱۴۰۰و ۱۴۰۱ و در سـه بخش ملی،تهران و استانی برگزیده شـدند.بر اساس مقررات اعمالی همه روابط عمومی ها در بخش های دولتی و خصوصی مجاز به شرکت در این جشنواره بودند.

در راستای حمایت از صنایع کوچک

تفاهم نامه همکاری بین بانک سپه و صندوق ضمانت سرمایه گذاری صنایع کوچک

بانک سـپه و صندوق ضمانت سـرمایه گذاری صنایع کوچک وابسته به وزارت صمت در راستای گسترش تعاملات دوجانبه و حمایت از صنایع کوچک تفاهم نامه همکاری منعقد کردند.به گزارش پایگاه اطلاع رسانی بانک سپه، دکتر آیت اله ابراهیمی، مدیر عامل بانک سـپه در مراسم انعقاد این تفاهم نامه، اقدامات صندوق ضمانت سرمایه گذاری صنایع کوچک را کلیدی و راهبردی عنوان کرد و ابراز داشت: مشاغل و صنایع کوچک و خرد عمدتاً با مشکل تامین مالی مواجه هستند و مسئله اصلی آنها در واقع بحث تضمین و ضمانت نامه های بانکی است که انعقاد چنین تفاهم نامه هایی کمک بزرگی در راستای اشتغال پایدار و مرتفع شـدن بخشی از مشکلات اقتصادی کشور بشمار می رود.دکتر ابراهیمی، بانک سـپه را به عنوان یک بانک مردم دار توصیف کرد و گفت: بانک سـپه در حال حاضر بیش از ۵۰ میلیون مشـتری دارد که قسمت اعظم آن را صنایع کوچک تشکیل می دهد، بنا بر این گسترش مناسبات با صندوق ضمانت سرمایه گذاری کوچک می تواند بسیاری از مشکلات صنایع کوچک را تسهیل کند

رشد ۲۰۲ درصدی درآمد سرمایه گذاری از محل منابع بیمه‌ای در بیمه تعاون

در شش ماه ابتدایی امسال(۱۴۰۱) درآمد سرمایه گذاری از محل منابع بیمه‌ای در شرکت بیمه تعاون رشدی ۲۰۲ درصدی را تجربه کرده است.به گزارش روابط عمومی بیمه تعاون به نقل از فرکانس بیمه، سرمایه‌گذاری از محل منابع بیمه‌ای یکی از شـاخص‌ترین شیوه‌های درآمدزادیی شـرکت‌های بیمه در کشورهای توسعه یافته است، به عبارتی در یک اقتصاد سالم شرکت‌های بیمه با فعال کردن منابع بیمه‌ای که در اختیار دارند به کسب سود و ایفای تعهدات خود می‌پردازند. در اقتصاد پر نوسان ایران متاسفانه این سازوکار جای خود را به انواع سفته‌بازی‌ها و بورس‌بازی‌ها داده که موفق بودن یا نبودن در آنها کمترین نسبت را با مساله بیمه‌داری دارد.با این حال و به رغم فضای عمومی صنعت بیمه، شـرکت بیمه تعاون یکی از معدود شرکت‌هایی است که درآمد سرمایه گذاری از محل منابع بیمه‌ای در آن رشد خارق‌العاده‌ای را تجربه کرده است.مطابق صورت‌های مالی منتشر شده از عملکرد شش ماهه شرکت بیمه تعاون، یونس مظلومی، مدیرعامل بیمه‌بلد این شرکت با رشد ۲۰۲ درصدی درآمدهای حاصل از سرمایه گذاری از محل منابع بیمه‌ای توانسته حدود ۱۰ میلیارد تومان از این محل کسب درآمد کند.مجموع حق بیمه خالص این شـرکت نیز با رشدی ۵۰ درصدی به حدود ۳۰۷ میلیارد تومان رسیده است.

خدمات بانک قرض‌الحسنه مهر ایران شگفت‌انگیز و موجب شعف است

آیت‌الله «غلامرضا مصباحی مقدم» گفت: خدماتی که بانک قرض‌الحسـنه مهر ایران ارائه کرده، شـگفت‌انگیز و موجب شعف است. خوشبختانه نهال کوچکی که ۱۵ سـال پیش غرس شـد، اکنون شـجره بزرگ و پرثمری شده است.به گزارش روابط عمومی بانک قرض‌الحسنه مهر ایران، آیت‌الله «غلامرضا مصباحی مقدم» عضو مجمع تشخیص مصلحت نظام و رئیس شورای فقهی بانک مرکزی در سـمینار سراسـری مدیران بانک حضور یافت و به ایراد سخنرانی پرداخت. مصباحی مقدم در این جلسـه گفت: خدماتی که بانک قرض‌الحسنه مهر ایران ارائه کرده، شگفت‌انگیز و موجب شعف است. خوشبختانه نهال کوچکی که ۱۵ سال پیش غرس شد، اکنون شـجره بزرگ و پرثمری شده است.وی به تبیین انواع بانکداری پرداخت و اظهار داشـت: بانکداری اسـلامی در مقابل بانکداری بدون ربا و بانکداری ربوی قرار می‌گیرد. بانکداری ربوی مشخص است که مبتنی بر رباست. امتیاز بانکداری بدون ربا، وجود نداشتن رباست و ۴۰ سال است برای رسـیدن به این نوع از بانکداری تلاش می‌شـود، هر چند هنوز به اهداف خود نرسیده است. بانکداری اسلامی نیز ویژگی‌های خاص خود را دارد از جمله اینکه همه فعالیت‌های آن منطبق با شریعت است و اهداف شریعت را محقق می‌کند. مصباحی مقدم گفت: عدالت، مفهومی واقعی، عینی و قابل ارزیابی است.

سایه دستورالعمل بحث برانگیز بانک مرکزی بر سر صرافی‌ها

بازار ارز در انتظار شوک تازه؟

در حالی که بازار ارز وضعیت پرنوسانی را تجربه می‌کند و نوسان قیمت‌ها شرایط را در این بازار مسـتعد تغییرات ناگهانی کرده است، مصوبه اخیر بانک مرکزی در خصوص افزایش سرمایه بانک‌ها نیز شرایط تازه‌ای را پیش روی صرافان قرار داده است. سمیه قشـقایی - تحریم‌های بانکی سبب شده اسـت ایران از طریق بانک‌ها امکان ارتباط بین‌المللی نداشته باشد. از سوی دیگر اقداماتی که در راستای مدیریت بازار ارز صورت گرفته در برخی موارد حیات صرافی‌ها را نشانه رفته است .آخرین گزارش ارائه شده در خصوص صرافی‌های دارای مجوز از بانک مرکزی نشان می‌دهد که ۷۱۷ صرافی، مجاز به فعالیت در بازار ارز هسـتند؛ بر این اساس در مقایسه با خرداد ماه سال گذشته ۲۵ صرافی دیگر به جمع صرافی‌های دارای مجوز پیوسـته‌اند که نشان از روند رو به رشد تاسیس صرافی‌ها در کشور دارد. از این میزان صرافی ۳۵۳ مورد در تهران مشغول به کار هستند که بیشـتر آنها در محدوده خیابان فردوسی فعالیت دارند. همچنین ۲۶ صرافی که تمامی آنها در پایتخت فعالیت می‌کنند صرافی بانکی هستند و مابقی یعنی ۵۹۱ صرافی دیگر به شکل تضامنی تاسیس شده‌اند.بر اساس تصمیم بانک مرکزی در خرداد ماه سال ۱۴۰۰، حداقل مبلغ سرمایه به منظور تأسیس و فعالیت صرافی تضامنی و صـرافی وابسـته بـه مؤسسات اعتباری در استان تهران و شهرهای بزرگ (اصفهان، اهـواز، تبریـز، شـیراز، کرج، مشهد، قم و ارومیه) مبلغ ۲۵۰ میلیارد ریال و در سـایر شـهرها مبلـغ ۱۳۰ میلیارد تعیین شده است.حالا بسیاری از فعالان این حوزه معتقدند سرمایه در نظر گرفته شده می‌تواند تداوم حیات صرافی‌ها را زیر علامت سئوال بزرگی قرار دهد. در این راستا جلال رشیدی کوچی، نماینده مجلس و عضو کمیسیون امور داخلی و شوراها در مجلس در گفتگو با خبرگزاری خبرانلاین گفت: هر تصمیمی که به تنش در بازار ارز منجر شود محکوم بوده و باید مورد تجدیدنظر واقع شود. از این رو نباید با مصوبه‌های دور از منطق زمینه حذف صرافی‌ها و حضور آزادانه دلالان در بازار ارز فراهم شـود.وی با اشاره به مصوبه اخیر بانک مرکزی در خصوص افزایش سرمایه ریالی صرافی ها، گفت:متاسـفانه برخی تصمیمات بدون پشتوانه و بدون آینده نگری همیشه بازار را از حالت آرام خارج کرده و به تلاطم قیمتی دامن زده است.این نماینده مـردم در مجلس یازدهم با بیان اینکه اقدامات عجولانه و بدون آینده‌نگری همیشـه به اقتصاد ما لطمه زده اسـت، افزود: حتی اگر لازم است سرمایه صرافی ها نزد بانک مرکزی افزایش باید این اقدام باید در زمان مشخص دیگری که بازار از آشفتگی به دور است رخ دهد.وی ادامه داد: باید به این نکته توجه داشت که جامعه پذیرش شوک‌های جدید قیمتی در حوزه بازار ارز را ندارد.سخنگوی کمیسیون قضایی و حقوقی مجلس نیز، با بیان اینکه در شـرایط فعلی اقتصاد کشور نیازمند تصمیمات ثبات ساز است، گفت: در شرایطی که صرافی‌ها وظایف خود را انجام می دهند چرا باید با دستورالعمل های غیرکارشناسی جلوی فعالیت آن ها گرفته شود؟سیدکاظم دلخوش با بیان اینکه در شرایط فعلی اقتصاد کشور نیازمند تصمیمات ثبات ساز اسـت، گفت: مصوباتی که به تنش قیمتی در بازار دامن بزنند باید شناسـایی شده و جلوی اجرایی شـدن آن ها گرفته شود.نماینده مردم صومعه سرا در مجلس شورای اسلامی با تاکید بر اینکه مصوبه افزایش سرمایه صرافی‌ها از آن دسـت مصوبات متلاطم کننده وضعیت بازار اسـت، افزود: در شرایطی که صرافی ها وظایف خود را انجام می دهند چرا باید با دسـتورالعمل های غیرکارشناسـی جلوی فعالیت آن ها گرفته شـود؟دلخوش با بیان اینکه با حذف صرافی‌ها در نتیجه چنین دستورالعمل هایی قطعا حضور دلالان در بازار بیشتر خواهد شد، تصریح کرد: با حذف صرافی ها باید منتظر تنش قیمت ارز و در نتیجه نابسامانی وضعیت بازار باشیم.به گفته وی الزام صرافی‌ها به افزایش سرمایه می‌تواند سبب شود بخشی از صرافی‌های فعال از چرخه خارج شوند و در نتیجه ضریب نفوذ دلالان در بازار افزایش خواهد یافت.قمری وفـا، مدیر روابط عمومی بانک مرکزی در گفتگو با خبرآنلاین در خصوص این مصوبه گفت: موضوع برای دو سـال قبل است و بانک مرکزی در راستای تسهیل مجوزهای کسب و کار برنامه‌ریزی کرده است و کار هیچ صرافی دچار مشکل نخواهد شد.

افزایش ترس سرمایه گذاران پس از ورشکستگی صرافی FTX؛

خروج بیت کوین از صرافی ها به بالاترین حد تاریخی رسید!

بـه نظر می رسـد که بـا ورود بیت کوین به کیـف پول های خودگردان، اعتماد به صرافی های متمرکز رو به کاهش اسـت. پس از فروپاشـی دومین صرافی بزرگ جهان در هفته گذشته، سـرمایه‌گذاران بیت‌کوین به طور فزاینده‌ای دارایی‌های خود را از صرافی به سـمت کیف پول های خود سـوق داده‌اند.اقتصاد آنلاین - حسـین عسـکری؛ به گفته شـرکت تجزیه و تحلیل گلسنود، داده‌های جریان مبادلات زنجیره‌ای، افزایش برداشت‌ها از صرافی به کیف‌پول‌های خودگردان را نشان می‌دهد.در پستی در ۱۳ نوامبر که در توییتر منتشـر شد، گلسنود گزارش داد که جریان خروجی بیت کوین از صرافی نزدیک به سـطوح تاریخی ۱۰۶۰۰۰ BTC در ماه رسـیده است.گلسـنود خاطرنشان کرد: رسـیدن به این سطح فقط سـه بار دیگر اتفاق افتاده است (در آوریل ۲۰۲۲ و نوامبر ۲۰۲۰ و در ژوئن/جولای ۲۰۲۲).همچنین گزارش شـده است که تعداد کیف پول های بیت کوین دریافت کننـده دارایـی از آدرس هـای صرافی در ۹ نوامبـر به حدود ۹۰،۰۰۰ رسیده است.جریان های خروجی صرافی معمولاً برای بیت کوین نشانه صعودی اسـت. با این حال، در این سناریو، به نظر می رسـد که نتیجه کاهش اعتماد به صرافی های متمرکز باشد.گلسنود گفت:»ورشکستگی صرافی FTX یک تغییر بسیار مشـخص در رفتار دارندگان بیت کویـن در همه گروه ها ایجاد کرده است.»گلسنود اظهار داشت که جریان‌های خروجی منجر بـه «تغییر تعادل مثبت در همه گروه‌هـای کیف پول، از میگو گرفته تا نهنگ» شده اسـت.از ۶ نوامبر، زمانی که ورشکستگی صرافی FTX آغاز شـد، تغییرات موجـودی در تمام اندازه های کیف پول های میگویی که کمتر از یک بیت‌کوین دارند ۳۳۷۰۰ بیت‌کوین افزایش یافته اسـت. کیف پول‌های نهنگی با بیش از ۱۰۰۰ بیت‌کوین شـاهد افزایـش ۳۶۰۰ بیت‌کوین بوده‌اند که نشـان می‌دهد مردم از نگهداری دارایی های خود در صرافی ها می‌ترسـند.در ۱۳ نوامبر، آنتونی ساسانو، حامی اتریوم، گفت که دارندگان رمزارز نباید دارایی‌های خود را در صرافی‌های متمرکز ذخیـره کنند، مگر اینکه به طور فعال مقادیـر زیادی را مبادله کنند.مایکل سیلور از مایکرواستراتژی طی مصاحبه ای گفت که حضانت شـخصی مانع از سوء استفاده اشخاص ثالث متمرکز از دارایی شـما می شود.گلسـنود همچنین گزارش داد اسـتیبل کوین‌ها که بسـیاری از آنها در هفته گذشته بی‌ثبات شدند، در هفته گذشته با نرخ‌های افزایش یافته به صرافی‌ها سرازیر شده‌اند. در ۱۰ نوامبر شـاهد ورود بیش از ۱ میلیارد دلار استیبل کوین به صرافی های متمرکز بودیم.اکنون کل ذخایر استیبل کوین در تمـام صرافی ها به بالاترین حد خود یعنـی ۴۱،۲ میلیارد دلار رسـیده است.در پایان بیانیه گلسنود آمده است: «پژواک سقوط صرافی FTX احتمالاً باعث تغییر شـکل صنعت در بسـیاری از بخش‌ها می‌شود».

راهکار بریتانیا برای نجات از رکود اقتصادی

وزیر دارایی بریتانیا به دنبال افزایش مالیات برای بهبود اقتصاد اسـت.به گزارش ایسنا به نقل از اکونومیک، جرمی هانت، وزیر دارایی بریتانیا اظهار کرد که افزایش مالیات در بریتانیا در برنامه بودجه قرار دارد و انتظار می‌رود هفته آینده رونمایی شـود تا از رکود آتی کاسته شود.

طلای جهانی در اوج نماند

قیمت طلا دوشنبه نسبت به اوج سه ماهه خود در جلسه قبل اندکی عقب‌نشینی کرد زیـرا بازده دلار و اوراق قرضه ایالات‌متحده پس از هشـدار رئیس بانک مرکزی آمریکا مبنی بر عدم تعدیل فدرال رزرو با تورم، افزایش یافت.به گزارش ایسـنا، بهای هر اونس طلا تا سـاعت ۶ و ۲۵ دقیقه صبح به وقت شرقی با ۹.۱ درصد کاهش به ۱۷۶۲ دلار و ۲۰ سنت رسید. قیمت طلا در بازار معاملات آمریکا نیز با ۰.۵۱ درصد افزایش به ۱۷۶۳ دلار و ۲۰ سنت رسید.قیمت طلا هفته گذشته پس از اینکه نشانه‌هایی از کاهش تورم در ایالات‌متحده افزایش یافت، بیشترین درصد افزایش هفتگی خود را از مارس ۲۰۲۰ به ثبت رساند. با این حال، کریستوفر والر، رئیس فدرال رزرو گفت که فدرال رزرو ممکن اسـت در جلسه بعدی خود کاهش سرعت در افزایش نرخ بهره را در نظر بگیرد اما این نباید به عنوان کاهش مقابله آن با تورم تلقی شـود.طلا نسبت به افزایش نرخ‌های بهره ایالات‌متحده بسیار حساس است زیرا باعث افزایش هزینه فرصت نگهداری شمش‌های غیـر بازده می‌شـود و در عین حال دلار را که در آن قیمت‌گذاری می شـود، افزایش می‌دهد.بر اسـاس گزارش رویترز، شاخص دلار پس از سقوط به پایین‌ترین سطح سه ماهـه در روز جمعه، ۰.۴ درصد در برابر رقبای خود افزایش یافت و طلا را برای سـایر دارندگان ارز گران کرد. شاخص بازدهی خزانه داری ۱۰ ساله ایالات‌متحده از پایین‌ترین سطح یک ماهه خود افزایش یافت و هزینه فرصت نگهداری طلای بدون بهره را افزایش داد.در بازار سـایر فلزات ارزشـمند، بهای هر اونس نقره با ۰.۵ درصد کاهش به ۲۱.۵۷ دلار رسـید. پلاتین با ۰.۲ درصد کاهش به ۱۰۲۶ و ۲۰ سنت دلار رسید و پالادیوم در ۲۰۳۷ دلار و ۶۰ سنت ثابت ماند.

آگهی ابلاغ کارگاه / شرکت کشتی حامی یک

باتوجه به درخواست بازنشستگی پیش از موعد آقای عبدالکریم پور اسد در کارهای سخت و زیان آور که در جلسه کمیته بدوی استانی مورخ ۹۹/۱۱/۱ این اداره کل مطرح شده ، شغل ملوان از تاریخ ۹۲/۳/۱ لغایت ۹۲/۴/۳۱ مورد تایید قرار گرفته است. لذا مطابق با تبصره ۵ ماده ۸ تصویب نامه هیئت محترم وزیران، رأی مذکور ظرف مدت ۱۵ روز اداری از تاریخ ابلاغ نامه با ارائه تقاضای کتبی (فرم شماره ۴) قابل تجدید نظر خواهی می باشد و در غیر این صورت رأی مذکور قطعی و لازم الاجراست.

اداره کل تعاون ، کار و رفاه اجتماعی استان بوشهر

آگهی ابلاغ کارگاه / شرکت خدماتی سارا تمیز

باتوجه به درخواست بازنشستگی پیش از موعد آقای عبدالحسین رضایی صفی آبادی در کارهای سخت و زیان آور که در جلسه کمیته بدوی استانی مورخ ۱۴۰۱/۶/۵ این اداره کل مطرح شده ، شغل خدمتکار از تاریخ ۹۶/۱۲/۱ لغایت ۹۷/۶/۳۱ مورد تایید قرار گرفته است. لذا مطابق با تبصره ۵ ماده ۸ تصویب نامه هیئت محترم وزیران، رأی مذکور ظرف مدت ۱۵ روز اداری از تاریخ ابلاغ نامه با ارائه تقاضای کتبی (فرم شماره ۴) قابل تجدید نظر خواهی می باشد و در غیر این صورت رأی مذکور قطعی و لازم الاجراست.

اداره کل تعاون ، کار و رفاه اجتماعی استان بوشهر

آگهی ابلاغ کارگاه / شرکت یدک کش فدک

باتوجه به درخواست بازنشستگی پیش از موعد آقای عبدالکریم پور اسد در کارهای سخت و زیان آور که در جلسه کمیته بدوی استانی مورخ ۹۹/۱۱/۱ این اداره کل مطرح شده ، شغل ملوان از تاریخ ۹۳/۱/۱ لغایت ۹۳/۲/۳۱ مورد تایید قرار گرفته است. لذا مطابق با تبصره ۵ ماده ۸ تصویب نامه هیئت محترم وزیران، رأی مذکور ظرف مدت ۱۵ روز اداری از تاریخ ابلاغ نامه با ارائه تقاضای کتبی (فرم شماره ۴) قابل تجدید نظر خواهی می باشد و در غیر این صورت رأی مذکور قطعی و لازم الاجراست.

اداره کل تعاون ، کار و رفاه اجتماعی استان بوشهر

رونوشت گواهی حصروراثت نامحدود

آقای جواد رحمتی فرزند رحمت اله دارای شناسنامه شماره۱به کدملی ۴۵۴۹۷۹۹۵۴۴ بشرح دادخواست به کلاسه ۱۹۰/۱۴۰۱حقوقی ازاین شورا درخواست صدورگواهی حصروراثت نامحدود نموده و چنین توضیح داده که شادروان محسن رحمتی فرزند رحمت اله به شماره ملی ۴۵۴۹۹۴۹۵۲۱ درتاریخ۱۴۰۱/۷/۳۰در اقامتگاه دائمی خود بدرود حیات گفته وورثه حین الفوت آنمرحوم منحصر است به: ۱-رحمت اله رحمتی متولد۱۳۴۰/۱/۱به کدملی ۴۵۴۹۷۹۹۵۴۴ صادره ازآبدانان پدر متوفی ۲-صبریه رحمتی متولد۱۳۴۸/۸/۴به کدملی ۴۵۱۹۷۳۳۲۹۴ صادره ازدهلران مادرمتوفی ۳-خدیجه نوری متولد ۱۳۷۰/۷/۱۹به کدملی ۴۵۵۰۰۴۶۷۳۲صادره ازدره شهرهمسرمتوفی ۴-ایلماه رحمتی متولد۱۳۹۸/۱۰/۲۳به کدملی ۷۲۷۰۰۵۵۸۵۸ صادره ازدهلران فرزند متوفی.اینک بالنجام تشریفات مقدماتی درخواست مزبوررا دریک نوبت آگهی می نماید تاهرکسی اعتراضی دارد ویا وصیتنامه ای ازمتوفی نزد اوباشدازتاریخ نشرآگهی ظرف یکماه به شورا تقدیم دارد والا گواهی صادرخواهد شد.

رییس شعبه اول شورای حل اختلاف موسیان -عیسی جوادی

رونوشت گواهی حصروراثت نامحدود

آقای عبدالحسین خرسان فرزند جبارداری کدملی ۴۵۴۹۸۳۸۰۲۷ بشرح دادخواست به کلاسه ۱۹۲/۱۴۰۱حقوقی ازاین شورا درخواست صدورگواهی حصروراثت نامحدود نموده و چنین توضیح داده که شادروان علیوی خرسان فرزند یس یس به شماره ملی ۴۵۱۹۸۲۰۵۸۱درتاریخ۱۳۴۷/۹/۱۲دراقامتگاه دائمی خود بدرود حیات گفته وورثه حین الفوت آنمرحوم منحصر است به:۱-جبارخرسان متولد ۱۳۱۰/۵/۲به کدملی ۴۵۱۹۸۲۲۴۴۰ صادره ازدهلران فرزند متوفی. اینک بالنجام تشریفات مقدماتی درخواست مزبور را دریک نوبت آگهی می نماید تاهرکسی اعتراضی دارد ویا وصیتنامه ای ازمتوفی نزد اوباشد ازتاریخ نشرآگهی ظرف یکماه به شورا تقدیم دارد والا گواهی صادرخواهد شد.

رییس شعبه اول شورای حل اختلاف موسیان -عیسی جوادی

رونوشت گواهی حصروراثت نامحدود

آقای جعفرخرسان فرزندجلوب به شناسنامه شماره ۹۵ و دارای کدملی ۴۵۱۹۸۳۸۲۸۲ بشرح دادخواست به کلاسه ۱۸۹/۱۴۰۱حقوقی ازاین شورا درخواست صدورگواهی حصروراثت نامحدودنموده و چنین توضیح داده که شادروان فاطمه بهرامی نسب فرزند صالح به شماره ملی ۴۵۱۹۸۳۹۲۳۸ درتاریخ۱۳۷۸/۷/۱۸دراقامتگاه دائمی خود بدرود حیات گفته وورثه حین الفوت آنمرحوم منحصراست به:۱-خلفه خرسان متولد۱۳۵۰/۶/۱۳به کدملی ۴۵۱۹۸۲۸۹۰۲ صادره ازدهلران فرزند متوفی ۲-جعفرخرسان متولد ۴۴/۴/۹ به کدملی ۴۵۱۹۸۳۸۲۸۲ صادره ازدهلران فرزند متوفی ۳-الوان خرسان متولد ۱۳۱۵/۱۱/۴به کدملی ۴۵۱۹۸۲۲۶۴۵ صادره ازدهلران فرزند متوفی. اینک بالنجام تشریفات مقدماتی درخواست مزبور را دریک نوبت آگهی می نماید تاهرکسی اعتراضی دارد ویا وصیتنامه ای ازمتوفی نزد اوباشد ازتاریخ نشرآگهی ظرف یکماه به شورا تقدیم دارد والا گواهی صادرخواهد شد.

رییس شعبه اول شورای حل اختلاف موسیان -عیسی جوادی

آگهی ابلاغ کارگاه / شرکت دوبه ارغوان یک

باتوجه به درخواست بازنشستگی پیش از موعد آقای عبدالکریم پور اسد در کارهای سخت و زیان آور که در جلسه کمیته بدوی استانی مورخ ۹۹/۱۱/۱ این اداره کل مطرح شده ، شغل ملوان از تاریخ ۸۴/۴/۱ لغایت ۸۴/۱۰/۳۰ مورد تایید قرار گرفته است. لذا مطابق با تبصره ۵ ماده ۸ تصویب نامه هیئت محترم وزیران، رأی مذکور ظرف مدت ۱۵ روز اداری از تاریخ ابلاغ نامه با ارائه تقاضای کتبی (فرم شماره ۴) قابل تجدید نظر خواهی می باشد و در غیر این صورت رأی مذکور قطعی و لازم الاجراست.

اداره کل تعاون ، کار و رفاه اجتماعی استان بوشهر

آگهی ابلاغ کارگاه / شرکت شناور تدارکاتی سمرقند

باتوجه به درخواست بازنشستگی پیش از موعد آقای عبدالکریم پور اسد در کارهای سخت و زیان آور که در جلسه کمیته بدوی استانی مورخ ۹۹/۱۱/۱ این اداره کل مطرح شده ، شغل ملوان از تاریخ ۹۱/۶/۱ لغایت ۹۲/۱۰/۳۰ مورد تایید قرار گرفته است. لذا مطابق با تبصره ۵ ماده ۸ تصویب نامه هیئت محترم وزیران، رأی مذکور ظرف مدت ۱۵ روز اداری از تاریخ ابلاغ نامه با ارائه تقاضای کتبی (فرم شماره ۴) قابل تجدید نظر خواهی می باشد و در غیر این صورت رأی مذکور قطعی و لازم الاجراست.

اداره کل تعاون ، کار و رفاه اجتماعی استان بوشهر

رونوشت گواهی حصروراثت نامحدود

خانم فرحه حربی زاد فرزندحسن دارای کدملی ۴۵۱۹۹۳۱۲۹۰ بشرح دادخواست به کلاسه ۱۸۳/۱۴۰۱حقوقی ازاین شورا درخواست صدورگواهی حصروراثت نامحدود نموده و چنین توضیح داده که شادروان عباس حربیان فرزند جعفربه شماره ملی ۴۵۱۹۷۳۱۳۸۰درتاریخ۱۴۰۱/۷/۲۵دراقامتگاه دائمی خود بدرد حیات گفته وورثه حین الفوت آنمرحوم منحصر است به:۱-فرحه حربی زاد متولد ۱۳۳۱/۰۱/۱۵به کدملی۴۵۱۹۹۳۱۲۹۰ صادره ازدهلران همسرمتوفی ۲-امینه حربیان متولد۱۳۵۲/۱۲/۱ به کدملی ۴۵۱۹۷۳۵۶۳۷ صادره از دهلران فرزند متوفی ۳-معصومه حربیان متولد۱۳۵۷/۶/۲ به کدملی ۴۵۱۹۷۳۸۷۵۱صادره از دهلران فرزند متوفی ۴-اعظم حربیان متولد۱۳۵۹/۱۰/۱۵ به کدملی ۴۵۴۹۸۲۲۳۷۶صادره ازدهلران فرزند متوفی ۵-مریم حربیان متولد ۱۳۶۴/۰۶/۲۰ به کدملی ۴۵۴۹۸۹۷۲۱۱صادره ازدهلران فرزند متوفی۶-بهمن حربیان متولد۱۳۶۱/۱۱/۲۲ به کدملی ۴۵۱۹۷۴۰۱۱۸صادره ازدهلران فرزند متوفی ۷-صادق حربیان متولد۱۳۶۷/۳/۲۰ به کدملی ۵۲۶۹۹۰۴۱۲۸صادره از دهلران فرزند متوفی ۸-حسین حربیان متولد۱۳۷۰/۸/۳۰به کدملی ۵۲۶۰۰۶۱۵۵۱ صادره ازدهلران فرزند متوفی. اینک بالنجام تشریفات مقدماتی درخواست مزبور را دریک نوبت آگهی می نماید تاهرکسی اعتراضی دارد ویا وصیتنامه ای ازمتوفی نزد اوباشد ازتاریخ نشرآگهی ظرف یکماه به شورا تقدیم دارد والا گواهی صادرخواهد شد.

رییس شعبه اول شورای حل اختلاف موسیان-عیسی جوادی

بورل از افزایش تحریم ها علیه ایران خبر داد

مسئول سیاست خارجی اتحادیه اروپا از افزایش تحریمها علیه ایران در نشست امروز وزرای خارجه این اتحادیه خبر داد.به گزارش فارس، جوزپ بورل مسئول سیاست خارجی اتحادیه قبل از آغاز نشست وزرای خارجه این اتحادیه در بروکسل از افزایش تحریم ها علیه ایران خبر داد.نشست وزرای خارجه اتحادیه اروپا امروز دوشنبه در بروکسل برگزار خواهد شد. افزایش تحریم ها علیه ایران، بحران و مسائل حوزه بالکان دستور اصلی نشست امروز است.بورل درباره ایران گفت، در آستانه افزایش تحریمهای بیشتر علیه افراد و نهادهای مسئول در ارتباط با آنچه که وی خشونت علیه معترضان خوانده است، هستیم.اتحادیه اروپا پیش از این ۱۱ فرد و ۴ نهاد حقوقی ایرانی را در همین زمینه تحریم کرده است. جمهوری اسلامی ایران با هشدار درباره دخالت در امور داخلی، کشورهای غربی از جمله برخی کشورهای اروپایی را زمینه ساز اغتشاشات در ایران خوانده است.سخنگوی وزارت امور خارجه اخیرا درباره اقدامات خصمانه کشورهای اروپایی علیه کشورمان گفته، اینگونه اقدامات ضد ایرانی بدون شک در حافظه مردم بزرگ ایران که شناخت خوبی از رویکردهای گزینشی و ضد حقوق بشری برخی رهبران اروپایی دارند، حک خواهد کرد.جوزپ بورل در ادامه ادعاهای خود علیه ایران افزود: هیچ مدرکی دال بر ارسال موشک از ایران به روسیه وجود ندارد اما شواهد روشنی وجود دارد که نشان می‌دهد این کشور به روسیه پهپاد ارسال کرده است.

نیویورک تایمز:

آمریکا انتظار دارد جنگ اوکراین در زمستان متوقف شود

مقامات ارشد دولت جو بایدن به روزنامه نیویورک تایمز گفتند که آمریکا معتقد است با فرا رسیدن فصل زمستان، روسیه «به طرز چشمگیری شدت حمله‌اش به اوکراین را کاهش دهد.»به گزارش ایسنا، به نقل از راشا تودی، روزنامه نیویورک تایمز روز شنبه گزارش داد که واشنگتن انتظار دارد که اقدامات و پیشرفت‌های صورت گرفته توسط دو طرف منجر به توقف درگیری‌ها شوند.یک مقام رسمی دولت جو بایدن، رئیس‌جمهوری آمریکا بدون ذکر نام گفت: «این توقف اجباری به واسطه شرایط آب‌وهوایی می‌تواند تا شش ماه طول بکشد.»به نوشته روزنامه نیویورک تایمز، بارش برف سنگین و هوای سرد علمیات را برای نیروهای روسی «پیچیده» می‌کند. همچنین، این منابع و مقامات آمریکایی ادعا می‌کنند که درعوض، مسکو بر روی «حملات مداوم علیه نیروهای کی‌یف، پایگاه‌های ارتش اوکراین، زیرساخت‌ها و شبکه برق این کشور متمرکز خواهد شد.»این مقامات دولت بایدن همچنین گفتند: «توقف جنگ اوکراین به دلیل فصل زمستان برای آمریکا و متحدانش ضروری است تا از این فرصت برای پرکردن مجدد ذخایر دفاعی و تسلیحات اوکراین استفاده کنند.»اما این درحالیست که خود کی‌یف توقف جنگ را «غیرممکن» دانست.اولکسی دانیلوف، دبیر شورای امنیت و دفاع ملی اوکراین روز شنبه طی یک مصاحبه تلویزیونی عنوان داشت: «ما نمی‌توانیم چیزی را متوقف کنیم. ما می‌توانیم سرزمین‌های خود را صرف نظر از وضعیت آب‌وهوا و شرایط فصلی آزاد کنیم.»از طرفی هم روسیه هنوز اظهار نظری در این خصوص انجام نداده و اعلام نکرده که نیروهایش در حین زمستان قرار است چه کار کنند. اما مسکو دائما تاکید کرده است که اهداف «عملیات ویژه نظامی» محقق خواهد شد. دیمیتری پسکوف، سخنگوی کرملین روز جمعه گفت که این اهداف از طریق «مذاکرات صلح» می‌تواند محقق شوند اما این مذاکرات در حال حاضر به دلیل موضع طرف اوکراینی «غیرممکن» است.در ماه اکتبر، ولودیمیر زلنسکی، رئیس‌جمهوری اوکراین فرمانی را امضا کرد که به موجب آن هرگونه گفت‌وگو و مذاکره را با ولادیمیر پوتین ممنوع می‌کند.

شی‌جینپینگ در دیدار با بایدن:

جهان به این دیدار نگاه می‌کند

جو بایدن و شی جینپینگ برای اولین بار به عنوان رهبران دو کشور آمریکا و چین، نشست رو در روی خود را آغاز کردند. به گزارش ایسنا، به نقل از سی‌ان‌ان، جو بایدن، رئیس‌جمهور آمریکا و شی جینپینگ، رهبر چین، مذاکرات دوجانبه خود را در حاشیه نشست گروه ۲۰ در بالی، اندونزی، بدون ماسک آغاز کردند. در حالی که سایر مقامات حاضر در اتاق همگی ماسک داشتند.هر دو رهبر سخنان افتتاحیه کوتاهی را بیان کردند و در مقابل رسانه‌ها به تبادل نظر پرداختند و سپس خبرنگاران به سرعت از اتاق برای شروع گفتگوهای پرمخاطب اخراج شدند.در طرف آمریکا، بایدن را تیمی از جمله آنتونی بلینکن، وزیر امور خارجه، جنت یلن، وزیر خزانه داری و نیکولاس برنز، سفیر ایالات متحده در جمهوری خلق چین همراهی می کردند. مقاماتی از جمله دینگ ژی ژیانگ، مدیر دفتر کل حزب کمونیست چین و وانگ یی، وزیر امور خارجه چین در کنار شی قرار داشتند.شی جینپینگ گفت که جهان به دیدار پرمخاطره بین او و بایدن توجه دارد.وی گفت: در حال حاضر روابط چین و آمریکا در شرایطی است که همه ما به آن اهمیت زیادی می دهیم زیرا در راستای منافع اساسی دو کشور و ملت نیست و آن چیزی نیست که جامعه بین‌المللی (از ما) انتظار دارد. ما به عنوان رهبران دو کشور بزرگ باید مسیر مناسبی را برای روابط آمریکا با چین ترسیم کنیم. ما باید مسیر درستی را برای روابط دوجانبه در آینده پیدا کنیم و روابط را ارتقا دهیم. جهان انتظار دارد که چین و ایالات متحده روابط را به درستی مدیریت کنند. نشست ما توجه جهان را به خود جلب کرده است، بنابراین ما باید با همه کشورها همکاری کنیم تا امید بیشتری به صلح جهانی، اعتماد بیشتر به ثبات جهانی و انگیزه قوی برای توسعه مشترک ایجاد کنیم. شی گفت که آماده است با بایدن در مورد موضوعات دارای اهمیت استراتژیک در مورد روابط چین و ایالات متحده و در مورد مسائل مهم جهانی و منطقه ای تبادل نظر «صریح و عمیق» داشته باشد. ما باید مسیر روابط دوجانبه خود را اصلاح کنیم و آماده گفت‌وگوی صریح برای بررسی روابط مهم استراتژیک میان دو کشور و همچنین روابط بین‌المللی هستیم. ما همیشه ارتباط بین خود را حفظ کرده‌ایم، اما همه اینها نمی‌تواند دیدارهای مستقیم ما را جبران کند و جای آن را بگیرد. روابط چین و آمریکا برای ما مهم است و به نفع هر دو کشور است. برای صلح، ثبات و عبور از بحران‌ها باید با همه کشورها همکاری کنیم و آماده تبادل نظر صریح هستیم. من مشتاقانه منتظر همکاری با شما برای بازگرداندن روابط دوجانبه در مسیر درست به نفع دو کشور و جهان هستم.بایدن نیز گفت: من متعهد هستم که خطوط ارتباطی بین من و شما شخصا و دولت‌های ما در سراسر جهان باز باشد، زیرا دو کشور ما چیزهای زیادی دارند که ما فرصت مقابله با آنها را داریم. به‌عنوان رهبران دو کشور، از نظر من، مسئولیت مشترکی داریم تا نشان دهیم که چین و ایالات متحده می‌توانند اختلافات را مدیریت کنند، و از تبدیل شدن رقابت به چیزی حتی نزدیک به درگیری جلوگیری کنند و راه‌هایی برای همکاری در موضوعات فوری و جهانی که نیاز به همکاری متقابل ما دارد، پیا کنیم.بایدن تاکید کرد: ما باید با هماهنگی و گفت‌وگو به شیوه‌ای شفاف در راستای منافع‌مان و منافع جهان کار کنیم. ما ارتباط خود را با چین حفظ می‌کنیم و مسئولیت مشترکی برای مدیریت اختلافات و اجتناب از تبدیل آنها به درگیری داریم. ایالات متحده آماده است تا در صورت تمایل با شما همکاری کند. جهان از آمریکا و چین انتظار دارد که نقش مهمی در رسیدگی به مسائل مربوط به تغییرات آب و هوایی و امنیت غذایی ایفا کنند.شی در دیدار با بایدن: جهان به این دیدار نگاه می‌کنددیدار بایدن و شی اولین برخورد حضوری بین این دو مرد از زمان روی کار آمدن بایدن است - و در زمان حساسی برای هر دو رهبر رخ می‌دهد.شی پس از تحکیم بیشتر قدرت خود در کنگره حزب کمونیست ماه گذشته، به عنوان قوی‌ترین رهبر چین از زمان مائو تسه‌تونگ به این نشست آمده است.در همین حال، بایدن پس از عملکرد بهتر از حد انتظار حزبش در انتخابات میان دوره ای آمریکا - با پیش بینی دموکرات ها برای حفظ سنا در یک پیروزی بزرگ، وارد آسیا شد.بایدن در روز یکشنبه در پاسخ به این سوال که آیا نتایج به او اجازه داد تا با قدرت بیشتری به رویارویی روز دوشنبه برود، ابراز اطمینان کرد. او به خبرنگاران گفت: «می‌دانم که قوی‌تر وارد زمین می شوم.»

معاون اردوغان:

عامل انتحاری انفجار استانبول یک زن بود

معاون رئیس جمهور ترکیه تعداد کشته‌های انفجار یکشنبه را شش کشته و ۸۱ زخمی اعلام کرد و گفت که عامل انتحاری انفجاری استانبول یک زن بود. به گزارش ایسنا، «فؤاد اوکتای» معاون رئیس جمهور ترکیه اعلام کرد که انفجار میدان تقسیم در مرکز استانبول، تروریستی بوده است.به گزارش آناتولی، اوکتای گفت: این اقدام را تروریستی که عاملش یک زن است، تروریستی به شمار می‌آوریم.وی تعداد کشته‌های این انفجار را شش نفر اعلام کرد و گفت که تعداد مجروحان این حادثه به ۸۱ نفر افزایش یافته که وضعیت جسمانی دو نفر از آنهان وخیم است.امروز انفجاری در مسیر اصلی پیاده‌رو در مرکز شهر استانبول رخ داد. انفجار در خیابان استقلال که مشرف به میدان تقسیم است، رخ داد. این خیابان که یکی از مقصدهای محبوب گردشگران در استانبول است، در هنگام انفجار بسیار شلوغ بود.

با پیروزی در دور دوم انتخابات؛

برای اولین بار یک زن رئیس‌جمهور اسلوونی شد

شهروندان اسلوونی روز یکشنبه با شرکت در دومین دور انتخابات ریاست جمهوری کشورشان، «اولین رئیس‌جمهور زن» در تاریخ اسلوونی را برگزیدند. به گزارش ایسنا به نقل از یورونیوز، ناتاشا پیرس موسار ۵۴ ساله، وکیل و مدافع حقوق بشر و نامزد لیبرال «احتمالا» با کسب ۵۴ درصد آراء، در مقابل آنزه لوگر ۴۶ ساله، وزیر خارجه پیشین با دیدگاههای راست میانه پیروز شد.در اولین دور این انتخابات که یکشنبه ۲۳ اکتبر (اول آبان) برگزار شد، هیچ یک از هفت نامزد نتوانستند بیش از ۵۰ درصد آراء را به دست آورند و به این ترتیب پیرس موسار و لوگر به دور دوم راه یافتند.خانم پیرس موسار جانشین بوروت پاهور رئیس جمهوری کنونی می‌شود که از سال ۲۰۱۲ میلادی تا کنون بر این مسند تکیه زده و با داشتن دیدگاههای میانه‌رو سعی داشته برای مدت یک دهه شکاف سیاسی میان چپ و راست در این کشور را پر کند.ناتاشا پیرس موسار به عنوان یک وکیل برجسته، پیش از این سابقهٔ وکالت برای ملانیا ترامپ بانوی اول پیشین آمریکا را در پرونده‌هایی با موضوعات مرتبط با زادگاهش اسلوونی داشته است. او که در دوران ریاست جمهوری دونالد ترامپ در آمریکا برای وکالت همسرش استخدام شده بود، سعی داشت در این مدت از منافع ملانیا ترامپ در کشور زادگاهش محافظت کند؛ از جمله اینکه مانع از اقدام شرکت‌ها برای تجاری سازی محصولاتشان با نام او شود.خانم پیرس موسار همچنین به مدت یک دهه ریاست اداره حفاظت از داده‌های کشورش را بر عهده داشت و البته به دلیل امپراتوری تجاری گسترده همسرش و سرمایه گذاری‌های پرسود او به ویژه در بهشت‌های مالیاتی، هدف انتقادات بسیاری است.اگرچه ریاست جمهوری در اسلوونی بیشتر یک نقش تشریفاتی است، اما رئیس جمهور ریاست ارتش را بر عهده دارد و چندین مقام ارشد از جمله رئیس بانک مرکزی را نیز معرفی می‌کند.خانم پیرس موسار با پیروزی در این انتخابات، اولین زنی است که از زمان استقلال اسلوونی در بحبوحه تجزیه یوگسلاوی در سال ۱۹۹۱ میلادی به عنوان رئیس جمهور این کشور ۲ میلیونیِ واقع در اروپای مرکزی خدمت خواهد کرد.

کنگره آمریکا به دنبال مسلح ساختن سریع تایوان است

روزنامه واشنگتن پست نوشت، قانونگذاران آمریکایی در حال پیگیری تصویب یک بسته بی‌سابقه از کمک‌های نظامی برای تایوان هستند، اما موضوع تخصیص پول برای این بسته هنوز زیر سوال است.به گزارش ایسنا، روزنامه واشنگتن پست در مطلبی با عنوان»کنگره به دنبال تسلیح سریع تایوان با توجه به افزایش تهدید چین است» نوشت: کنگره آمریکا با در نظر گرفتن درس‌هایی که از حمله روسیه به اوکراین گرفت، به دنبال اعطای تسلیحات و آموزشهای نظامی به تایوان پیش از هرگونه حمله نظامی بالقوه چین است اما تحقق این کمک‌ها به شخص بایدن، رئیس جمهور آمریکا بستگی دارد.به نوشته واشنگتن پست، رایزنی بر سر این بسته بی‌سابقه چند میلیارددلاری کمک نظامی به تایوان در حالی مطرح می‌شود که جو بایدن و شی جینپینگ، روسای جمهور آمریکا و چین (دوشنبه) در جریان برگزاری اجلاس گروه ۲۰ در جزیره بالی اندونزی دیدار می‌کنند و محور دیدار آنها حفظ صلح و ثبات در تنگه تایوان است.به گفته مقامات، قرار است به موجب این تلاش دو حزبی ارتش آمریکا بتواند با برداشت فوری تسلیحاتی همچون موشکهای «جاولین» و «استینگر» از انبارهای تسلیحاتی خود برای اولین بار و با استناد به یک برنامه تامین ارتشهای خارجی، تحت حمایت مالی واشنگتن به تایوان سلاح بدهد در حالی که آمریکا تا کنون تنها برای اوکراین چنین حرکتی را در این ابعاد انجام داده است.بر اساس این گزارش، تایوان از طریق این تمهیدات قرار است تسلیحات و تجهیزاتی مانند موشک‌های کروز ضدکشتی، سامانه‌های دفاع ضد هوایی، پهپادهای انتحاری، مین‌های دریایی، سیستم‌های فرماندهی و کنترل و بی‌سیم‌های امن دریافت کند.قانونگذاران آمریکایی گفتند، برنامه اساساً این است که همان کاری که برای کی‌یف انجام شد برای تایپه هم انجام شود اما این بار قبل از شلیک گلوله‌ها (جنگ) شروع شود. مایک گالگر، نماینده جمهوریخواه ایالت ویسکانسین و یک افسر کهنه کار نیروی دریایی آمریکا که عضو کمیته نیروهای مسلح مجلس نمایندگان است گفت: «یکی از درس‌های اوکراین این است که باید شرکای خود را قبل از شروع تیراندازی‌ها مسلح کنید، و این کار بیشترین شانس را به شما برای جلوگیری از جنگ در همان وهله اول می‌دهد.»جیک سالیوان، مشاور امنیت ملی دولت آمریکا در ماه سپتامبر به شبکه بلومبرگ گفته بود: «امکان بروز درگیری نظامی پیرامون تایوان هنوز یک تهدید بعید است.»به نوشته واشنگتن پست، رهبران دموکرات مجالس نمایندگان و سنای کنگره آمریکا از این برنامه مسلح سازی تایپه حمایت می‌کنند، اما مشخص نیست که قانون‌گذاران که کنترل تخصیص بودجه را در کمیته‌های تخصیصی در دست دارند، نسبت به الزام تخصیص بودجه به این برنامه متقاعد شده باشند.بر اساس این گزارش چند دستیار کنگره گفتند، در حال حاضر، در بودجه پیشنهادی سال ۲۰۲۳ که کنگره آمریکا در تلاش برای تصویب آن است پولی برای این بسته در نظر گرفته نشده و اگر تخصیص دهندگان برای پوشش مالی این کمک‌های تسلیحاتی بودجه‌های دیگری با قابلیت کاهش دادن نیابند، بایدن باید یک درخواست اضطراری برای تامین بودجه این برنامه برای تایوان ثبت کرده و الزامی بودن آن را موجه کند.مقامات دولتی از بیان اینکه آیا چنین کاری را انجام خواهند داد یا خیر، خودداری کردند.دستیاران کنگره گفتند که این بسته کمکها که اکنون جزئیات آن در قانون بودجه نظامی مشهور به قانون اختیارات دفاع ملی باید به تصویب برسد، با مشارکت کاخ سفید تهیه شده است. این بسته اجازه می دهد سالانه یک میلیارد دلار مهمات از انبارهای تسلیحات ارتش آمریکا - تحت قانون «برداشت با اختیار ریاست جمهوری» - و تا سقف دو میلیارد دلار سلاح به صورت سالانه برای مدت پنج سال با دلارهای مالیات‌دهندگان آمریکا به تایوان داده شود. فقط اسرائیل است که رقمی بالاتر از این میزان کمکهای تسلیحاتی آمریکا را به صورت سالانه دریافت می کند.

وزیر خارجه فرانسه:

اروپایی‌ها نباید معطل نتیجه هر انتخاباتی در آمریکا بمانند

وزیر امور خارجه فرانسه ضمن تاکید بر اینکه اروپا به استقلال بیشتری از آمریکا نیاز دارد تا دست از نگرانی نسبت به نتیجه انتخابات میان دوره‌ای این کشور بردارد، گفت، روابط ترانس-آتلانتیک باید به قوت خود باقی بماند. به گزارش ایسنا، کاترین کولونا، وزیر امور خارجه فرانسه در گفت‌وگو با روزنامه لو پاریزین انتخابات میان دوره‌ای آمریکا را «جالب» توصیف کرد و گفت: جمهوری‌خواهان آنطور که پیش‌بینی می‌شد، عمل نکرده‌اند.وی ضمن تاکید بر واکنش اروپا به نتایج این انتخابات گفت: اگر اروپایی‌ها نمی‌خواهند معطل نتیجه هر انتخابات آمریکا باشند و تا این حد در حالت تعلیق بمانند، باید استقلال خود از واشنگتن را بیشتر کنند. اما این به معنای فاصله گرفتن بیشتر از آمریکا نیست.کولونا افزود: فرانسه و آلمان به دنبال تقویت هر چه بیشتر شراکت‌شان هستند و امانوئل ماکرون، رئیس جمهور فرانسه و اولاف شولتس، صدراعظم آلمان ائتلاف پاریس-برلین را به عنوان «نیرویی پیشران برای اروپا» می‌بینند.این دیپلمات از تصمیم برلین برای افزایش بودجه نظامی‌اش استقبال کرد و گفت: تلاش‌های تک تک کشورها باید یک هدف مشترک داشته باشد و آن تقویت «حاکمیت اروپا» است.این اظهارات وزیر امور خارجه فرانسه در بحبوحه تنش‌های تجاری دو سوی آتلانتیک مطرح شد. وب‌سایت پولیتیکو هفته گذشته ادعا کرد که پاریس و برلین به توافقی درباره اقدامات تلافی‌جویانه اتحادیه اروپا دست یافته‌اند.

گزیده خبر

آمریکا از زلنسکی خواسته با روسیه مذاکره کند

وال استریت ژورنال به نقل از منابع دیپلماتیک آشنا با گفتگوها گزارش داد که جیک سالیوان، مشاور امنیت ملی بایدن به ولودیمیر زلنسکی، رئیس جمهور اوکراین توصیه کرده که در مذاکرات احتمالی با روسیه موضعی»واقع بینانه» داشته باشد.به گزارش ایسنا به نقل از اسپوتنیک، به گفته دیپلمات‌ها، سالیوان در سفر ۴ نوامبر خود به کی‌یف این پیام را به زلنسکی داد که او و مقاماتش باید خواسته‌ها و اولویت‌های واقع‌بینانه را برای گفتگوها تدوین کنند و احتمالاً در هدف اعلام‌شده خود برای بازگرداندن کنترل کریمه تجدید نظر کنند.واشنگتن همچنین پیشنهاد کرد که کی یف باید ایده مذاکره با روسیه را برای به دست آوردن اهرم فشار بپذیرد.اوایل ماه جاری، زلنسکی شرایط مذاکرات صلح با روسیه را مطرح کرد و خواستار احیای تمامیت ارضی اوکراین، احترام به منشور سازمان ملل، «غرامت تمام خسارات ناشی از جنگ» و تضمینعدم تکرار درگیری شد.ندری رودنکو معاون وزیر امور خارجه روسیه گفت که مسکو هیچ پیش شرطی برای مذاکره با اوکراین ارائه نمی کند، اما کی یف باید حسن نیت خود را نشان دهد. سخنگوی کرملین، دیمیتری پسکوف گفت که روسیه برای تماس‌ها آماده است اما اوکراین راه ادامه مذاکره را بسته است.

تحقیقات رژیم صهیونیستی درباره رویت خودروهای نظامی‌اش در خرسون

پس از انتشار تصاویری از تعدادی خودروی زرهی ساخت رژیم صهیونیستی در منطقه خرسون اوکراین، یک مقام بلندپایه اسرائیلی از تحقیقات تل‌آویو در این رابطه خبر داد.به گزارش ایسنا، سایت آمریکایی آکسیوس به نقل از یک مقام بلندپایه رژیم صهیونیستی نوشت: دولت اسرائیل با تحویل خودروهای نظامی به نیروهای اوکراینی موافقت نکرده است.این مقام صهیونیست که حاضر به افشای نامش نشده است، گفت: تحقیقات درباره چگونگی دستیابی نیروهای اوکراین به خودروهای زرهی «Amir» در جریان است.وی ادامه داد: نهاد امنیتی اسرائیل در حال بررسی این احتمال است که آیا این خودروهای زرهی توسط کشورهای اروپایی بدون تایید تل‌آویو در اختیار نیروهای کی‌یف قرار گرفته است یا خیر.برخی رسانه‌های اسرائیلی یکشنبه اعلام کردند که در منطقه خرسون اوکراین تعدادی خودروی زرهی ساخت رژیم صهیونیستی که توسط نیروهای اوکراینی استفاده می‌شوند، مشاهده شده‌اند.این رسانه‌های رژیم صهیونیستی تصاویری از خودروهای زرهی مدل «Amir» تولید شرکت اسرائیلی «GAIA» را که در خدمت نظامیان اوکراینی هستند، منتشر کردند.سایت «مکان» رژیم صهیونیستی در این خصوص اعلام کرد که در منطقه خرسون تعدادی خودروی زرهی ساخت رژیم صهیونیستی که توسط نیروهای اوکراینی استفاده می‌شوند، مشاهده شدند.یک حساب توییتری ویژه سلاح و مهمات مورد استفاده در جنگ اوکراین نیز تصاویری از خودروهای زرهی مدل «Amir» تولید شرکت اسرائیلی «GAIA» را به اشتراک گذاشته و اعلام کرد، این اولین باری است که دیده می‌شود ارتش اوکراین از خودروهای زرهی تولید اسرائیل استفاده می‌کند.این حساب کاربری توضیحی درباره چگونگی انتقال این خودروها به اوکراین ارائه نکرد.همچنین در ویدیوهای دیگری این خودروهای اسرائیلی در فعالیت‌های نظامی مشاهده می‌شوند که طبق گزارش حساب توییتری یاد شده، مربوط به خرسون است.تا این لحظه تل‌آویو مدعی شده که بر اساس سیاست دو نهاد نظامی و امنیتی رژیم صهیونیستی و با هماهنگی نهاد سیاسی، سلاح و مهماتی را که کی‌یف از آن درخواست کرده، تحویل نمی‌دهد.روزنامه اورشلیم پست به نقل از بنی گانتس، وزیر جنگ رژیم صهیونیستی که دوره مسؤولیتش رو به پایان است، نوشت، تل‌آویو ظرفیت تولیدی لازم برای تجهیز اوکراین به سامانه‌های پدافند هوایی را ندارد.با این وجود، رسانه‌های اسرائیلی تاکید کردند شرکت صنایع امنیتی اسرائیل سامانه‌های ضد پهپادی را که قادر به رهگیری پهپادهای جنگی و ارسال پارازیت برای آنها هستند، به ارتش اوکراین فروخته است. این رسانه‌ها فاش کردند، فروش این سامانه‌ها از طریق لهستان انجام شد تا ممنوعیتی که اسرائیل برای فروش سلاح‌های پیشرفته به اوکراین اعمال کرده، دور زده شود.همچنین رسانه‌های یاد شده اعلام کردند، شرکت «GAIA» گزارش‌هایی از فروش این سامانه‌ها به لهستان را به وزارت جنگ رژیم صهیونیستی ارائه می‌دهد و وزارت جنگ به گونه‌ای رفتار می‌کند که گویا از این واقعیت مطلع نیست که لهستان عملا یک میانجی برای انتقال سلاح به اوکراین است.دمیترو کولبا، وزیر خارجه اوکراین حدود یک ماه قبل در پی حملات راکتی گسترده و حملات انتحاری پهپادی نیروهای روس علیه برخی اهداف نظامی و زیرساخت‌ها در مناطق مختلف اوکراین، به صورت رسمی از تل‌آویو درخواست کرد برخی سامانه‌های پدافند هوایی را در اختیار اوکراین قرار دهد. کولبا درخواست خود از تل‌آویو را پس از آن مطرح کرد که تعدادی از اعضای کنست (پارلمان رژیم صهیونیستی) خواستار انتقال سامانه «گنبد آهنین» به اوکراین شدند.دیمیتری مدودف، معاون رئیس شورای امنیت روسیه که سابقا نخست‌وزیر و رئیس‌جمهور روسیه هم بود، ماه گذشته میلادی به تل‌آویو هشدار داد: طرح‌های اسرائیل برای تجهیز کی‌یف به سلاح حرکتی به شدت بی‌پروا بوده و به نظر می‌رسد اسرائیل به کی‌یف سلاح خواهد داد و این اقدامی بسیار جسورانه است و تمامی روابط ما را نابود خواهد کرد.پیشتر برخی رسانه‌های اسرائیلی گزارش داده بودند، تل‌آویو هشدار روشنی از مسکو دریافت کرده مبنی بر اینکه «اگر اسرائیل تلاش کند سامانه‌های دفاعی را به اوکراین انتقال دهد، حتی اگر از طریق یک کشور سوم باشد، این مساله به منزله عبور از خط قرمز خواهد بود و پیامدهایی خواهد داشت».شبکه بلومبرگ آمریکا هم گزارش داد، روسیه به تل‌آویو اعلام کرد که اگر موشک‌های دفاع هوایی اسرائیلی و یا سایر موشک‌های رهگیری را چه به صورت مستقیم چه از طریق یک کشور سوم به اوکراین منتقل کند، به این اقدام پاسخ خواهد داد.

صبح اقتصاد

روزنامه اقتصادی ، سیاسی ،اجتماعی، فرهنگی، صبح ایران

info@sobh-eqtesad.ir
www.sobh-eqtesad.ir

۸ صفحه • سال هفدهم • شماره ۵۰۴۶

سه شنبه ۲۴ آبان ۱۴۰۱ | ۲۰ ربیع الثانی ۱۴۴۴ | ۱۵ نوامبر ۲۰۲۲

@sobheqtesad @sobheqtesad sobhe-qtesad

تهران، بلوار مرزداران ، انتهای خیابان گلستان ، کوی پژوهش پلاک ۱۳

صاحب امتیاز : موسسه سخن گستر مدیر مسئول : فاطمه لشکری

کد شبا :۲۰۰۸-۶۵۴ | کد پستی :۱۴۶۳۷۷۷۷۴۶

تحریریه :۴۴۲۵۳۴۵۰ | روابط عمومی :۴۴۲۵۳۴۴۸ | فکس : ۴۴۲۵۳۳۹۵ | بازرگانی : ۹-۴۴۲۵۳۳۳۵ | توزیع : ۴۴۲۵۳۴۵۰ | فکس : ۴۴۲۵۳۲۳۴ | توزیع: موسسه سخن گستر | چاپ: هنر سرزمین سبز

چهره روز

لئوناردو دی‌کاپریو

لئونـــاردو ویلهلم دی‌کاپریو (انگلیســـی: Leonardo Wilhelm DiCaprio؛ زادهٔ ۱۱ نوامبر ۱۹۷۴) بازیگر و تهیه‌کنندهٔ آمریکایی است. او برای بازی در فیلم‌های زندگی‌نامـــه‌ای و دورانی شـــهرت دارد و افتخارات مختلفی از جمله یک جایزهٔ اسکار، یک جایزهٔ فیلم بفتا و ســـه جایزهٔ گلدن گلوب دریافت کرده‌است. فیلم‌هایش تا ســـال ۲۰۱۹ بیـــش از ۷٫۲ میلیارد دلار در جهان فروش داشـــته و نام او هشت بار در رتبه‌بندی‌های سالانهٔ بازیگران با بیشترین دستمزد در جهان قرار گرفته‌اســـت. لئوناردو، در ۱۱ نوامبر ۱۹۷۴ در شهر لس آنجلس در ایالت کالیفرنیا متولد شـــد. پدرش جورج دی‌کاپریو نویسنده کتاب‌های کمیک و بازیگر، تهیه‌کننده فیلم‌های طنز و مـــادرش ایرملین ایندربرکن و مادربزرگش هلنا ایندربرکن است. اجداد لئوناردو اهل ایتالیا و آلمان بودند و سه چهارم دی کاپریو در واقع آلمانی است. نام لئوناردو توسط مادر او و به خاطر نام لئوناردو دا وینچی هنگامی که نقاشی این هنرمند را در ایتالیا مشاهده نمود بر او گذاشته شد. مادر و پدر لئو هنگامی که تنها یک سال داشت از یکدیگر طلاق گرفتند و لئوناردو همراه مادرش در محلهٔ فقیرنشینی با نام اکو پارک که موسوم به زاغه‌های هالیوود است زندگی کرد و بزرگ شد. پدر دی کاپریو یک دورگهٔ آلمانی-ایتالیایی اهل الیف و باواریااســـت؛ و مادر بزرگ مـــادری دی کاپریو، هلن ایندربرکن، یک آلمانی متولد یلنا اسمیرنوا روسیه است. دی‌کاپریو فعالیت حرفه‌ای خود را در اواخر دههٔ ۱۹۸۰ با حضور در آگهی‌های تلویزیونی آغاز کرد. در اوایل دههٔ ۱۹۹۰، او در مجموعه‌های تلویزیونی مختلفی مانند سیت‌کام پدر و مادری نقش‌های طولانی‌مدتی را ایفا کرد و نخستین نقش سینمایی برجستهٔ او توبیاس وولف در زندگی این پســـر (۱۹۹۳) بود. او در ۱۹ سالگی برای بازی در نقش پسری معلول در چه چیزی گیلبرت گریپ را آزار می‌دهد (۱۹۹۳) مورد تحسین منتقدان قرار گرفت و نامزد دریافت جایزهٔ اسکار شد.

پیشنهاد

کتاب گریخته

جلد ششـــم رمان در جستجوی زمان از دست رفته، اثر بزرگ مارسل پروســـت، کتاب گریخته است. در این جلد، مقدمـــه‌ی پایان کتاب شـــکل می‌گیرد و مخاطب رفته‌رفته متوجه همه نکات ریز و درشـــت کتاب می‌شود. همان‌طور که می‌دانید و قبلا نیز اشاره شـــد؛ طرح ابتدایی رمان ســـه جلد بیشتر نبود اما با وقوع جنگ جهانی، نویسنده تصمیم گرفت رمان خود را گســـترش دهد. در جلد قبل، کتاب اسیر، خواندیم که این دو مرغ عشـــق - راوی و آلبرتین - به حدی درگیر همدیگر هستند که هریک به نحوی زندانی آن دیگری است. عشق راوی حد و مرز نداشت به نحوی که او می‌توانست ساعت‌های حتی خوابیدن آلبرتین را با علاقه تماشا کند. اما از طرف دیگر، حسادتش هم هیچ حد و مرزی نداشت. حسادت در کنار کنجاوی بیش از حد رابطه آن‌ها را وارد مرحله‌ای تازه کرده بود.در واقع حسادت و کنجکاوی بود که هم خود راوی و هم آلبرتین را دیوانه کرد. در جلد قبل آلبرتین به شـــدت احســـاس می‌کرد «اســـیر» است. البته آلبرتین دوســـت داشت که همراه راوی زندگی کند و با او باشد اما زندانی او بودن بیش از این قابل تحمل نبود، به همین خاطر در انتهای جلد قبل یعنی کتاب اسیر، دیدیم که فرانســـواز به راوی خبر داد که خانم آلبرتین چمدانش را برداشـــته و رفته. فرانسواز همچنین یادداشتی که برای راوی بود به او داد.قسمتی از یادداشت آلبرتین که علت رفتنش را شرح می‌دهد چنین اســـت:زندگی ما با هم دیگر غیر ممکن شده و خودتان هم با آن دعوای آن شبتان متوجه شـــدید که روابطمان دیگر تغییر کرده، آنچه آن شـــب هنوز قابل ترمیم بود چند روز دیگر شاید جبران‌ناپذیر بشود. بنابراین، بهتر است که چون خوشبختانه فرصت آشتی پیدا کردیم...

فرهنگ

کشف تماشاخانه باستانی

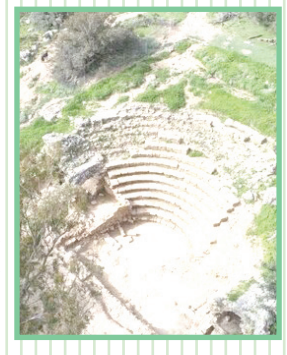

باستان‌شناســـان با کاوش در یکـــی از جزیره‌های یونان موفق شدند، بقایای یک تماشـــاخانه باستانی را کشف کنند.به گزارش ایسنا به نقل از لایوساینس، ویرانه‌های شهر باستانی «لیسوس» (Lissos) در جنوب غربی جزیره «کِرت» کشور یونان واقع شده است و دسترسی به این بقایای باستان‌شناســـی فقط از طریق دریا یا پیاده‌روی طولانی امکان‌پذیر اســـت.با توجه بـــه موقعیت مکانی دورافتاده شهر باســـتانی «لیسوس»، باستان‌شناسان تا کنون موفق نشده‌اند در ویرانه‌های آن به درستی کاوش کنند. با این حال، کاوش اخیر باستان‌شناســـان در این شهر تاریخی به کشـــف بقایای یک تماشاخانه باستانی منجر شده است که شـــباهت زیادی به تالار کنفرانس امروزی دارد. کارشناســـان وجود این تماشاخانه در شهر را نمادی از پر رونق بودن «لیسوس» ارزیابی کرده‌اند.تحقیقات قبلی نشـــان داد که «لیسوس» مدت‌ها قبل از آن‌که نامش در قرن چهارم پیش از میلاد وارد کتاب‌های تاریخ شـــود به عنوان سکونتگاه مورد استفاده قرار می‌گرفت. محققان همچنین معتقدند این شهر باستانی در گذشته به عنوان یک توقفگاه مهم در مسیر تجاری مدیترانه مورد استفاده قرار می‌گرفته است.بناهای متعلق به دوره‌های مختلف این شهر تاحدی سالم باقی مانده‌اند که از جمله آن‌ها به معبد بی‌نظیر «اَســـقَلِپیوس»، ایزد درمان در اساطیر یونان باستان، یک منطقه مسکونی، یک گورستان قابل‌توجه با مقبره‌های دو طبقه، گرمابه‌های رومی و کلیساهای مسیحی می‌توان اشاره کرد.

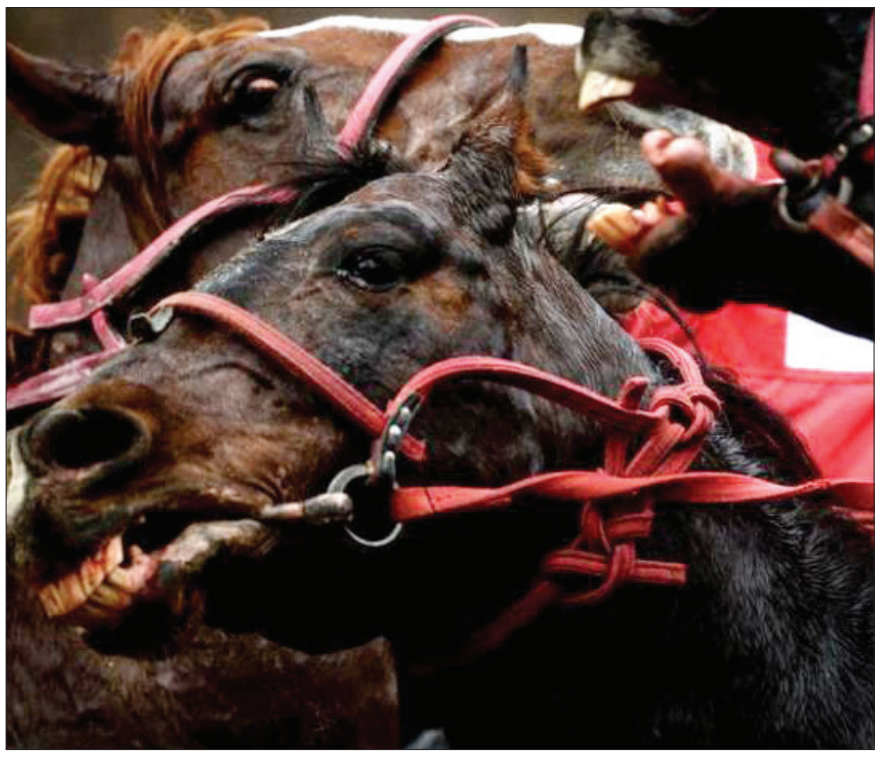

مسابقات اسب سواری در شهر آلماتی قزاقستان/ رویترز

ورزشی

رونالدو: منچستریونایتد عملا به من خیانت کرد

ســـتاره پرتغالی منچستریونایتد سکوت خود را شکست. او تاکید کرد که در شیاطین سرخ احساس خیانت از سوی باشگاه، سرمربی و بازیکنان می‌کند.به گزارش ایســـنا و به نقل از سان، کریســـتیانو رونالدو بدترین فصل فوتبالی خود را تجربه می‌کند. او در فصل جاری حواشـــی زیادی داشته است و به نظر می رسد که جدایی او از یونایتد در زمستان قطعی است. رونالدو سکوت خود را شکست و درباره وضعیت خود در تیم صحبت کرد.این فوق ستاره پرتغالی گفت: منچستر یونایتد تلاش کرد تا من را مجبور به جدایی کند و این تنها نقشه سرمربی تیم نبود بلکه بازیکنانی هم در باشگاه از او حمایت کردند. در منچستر احساس خیانت کردم. احساس کردم که بعضی از حضور من در منچستر یونایتد خوشحال نیستند و این مربوط به فصل جاری نمی‌شود بلکه فصل قبل هم چنین احساسی داشتم. دوباره می‌گویم که منچستر یونایتد عملا به من خیانت کرد.رونالدو در ادامه درباره تن هاخ گفت: من به تن هاخ احترام نمی‌گذارم چرا که او هم به من احترام نمی‌گذارد. درباره رالف رانگنیک هم باید بگویم که او اصلا ســـرمربی نبود چرا که من پیشتر درباره او چیزی نشنیده بودم. سولسشایر تنها مربی بود که در منچستر یونایتد به من احترام گذاشت. از زمان جدایی فرگوسن هیچ تغییری در باشگاه به وجود نیامده است. من از منچسترسیتی هم پیشنهاد داشتم اما فرگوسن به من گفت که نباید راهی سیتی شوم و من هم موافقت کردم.

تخت گاز

دوچرخه برقی پورشه برای خیابان و کوهستان معرفی شد

پورشـــه در بازار دوچرخه های الکتریکی حضور دارد و اخیراً از محصولات به‌روز شـــده خود برای سال ۲۰۲۲ رونمایی کرده است. این دوچرخه‌ها با نام های اسپرت و کراس شناخته می‌شوند. هر دو محصول تازه نفس پورشه از فریم کربنی‌ای سود می‌برند که قرار است ما را به یاد استایل پورشه تایکان بیندازد. در واقع طراحان این خودروساز آلمانی از همین خودروی الکتریکی برای طراحی دوچرخه‌ها الهام گرفته‌اند. لوله‌های تخت نیز توسط استودیو F.A. پورشه طراحی شده‌اند تا نور را به‌صورت کاراتری منعکس کنند.دوچرخه الکتریکی اســـپرت برای جاده طراحی شـــده و پورشـــه آن را محصولی ایده آل برای زندگی روزمره می‌خواند. لاستیک‌های جدید کانتیننتال نیز چسبندگی لازم را در مسیرهای ناهموار و شنی فراهم می‌کنند. این دوچرخه از پیشرانه شیمانو EP-۸ و باتری ۶۳۰ وات‌ساعتی استفاده می‌کند که بنا به گفته پورشه شتاب گیری قدرتمندی را ارائه خواهد کرد. کالیپر ترمز چهار پیستونه جدید در بخش عقب نیز به کاهش ســـرعت محصول به‌روز شـــده پورشـــه کمک خواهد کرد. با وجود چراغ‌های یکپارچه و کابل‌های ترمز و تعویض دنده پنهان در داخل فریم، دوچرخه الکتریکی پورشـــه اسپرت طراحی مینیمالیستی و ظریفی را به نمایش می‌گذارد. کانکتور جدید گوشی هوشمند نیز به دوچرخه‌سوار اجازه می‌دهد در زمان سواری به‌طور ایمن گوشی را به دوچرخه وصل کند.

گنجینه

وجود حقیقت نشانی ندارد — رموز طریقت بیانی ندارد
به صحرای معنی گذر، تا ببینی — بهاری که بیم خزانی ندارد
جمال حقیقت کسی دیده باشد — که در باز گفتن زبانی ندارد
درین دانه مرغی تواند رسیدن — که جز نیستی آشیانی ندارد
تنی را، که در دل نباشد غم او — رها کن حدیثش، که جانی ندارد
به چیزی توان برد چیزی که این جا — به نانی نیرزد، که نانی ندارد

از هر دری خبری

تنفس می‌تواند آرامش روانی را برقرار کند

پژوهشگران «دانشگاه پنســـیلوانیا» در بررسی جدیدی دریافته‌اند که تنفس ممکن اســـت بتواند به تنظیم واکنش عصبی و برقراری آرامش روانی کمک کند.به گزارش ایســـنا و به نقل از نوروساینس نیوز، پزشـــکان ســـلامت روان و مربیان مدیتیشن مدت‌هاست که تنفـــس عمدی را با توانایی القای آرامش درونی مرتبط می‌دانند اما دانشـــمندان به طور کامل نمی‌دانند که مغز چگونه در این فرآیند نقش دارد.پژوهشگران کالج مهندسی «دانشگاه پنسیلوانیا»(Penn State) با استفاده از «تصویرســـازی تشدید مغناطیسی کارکردی» یـــا «اف‌ام‌آر‌آی»(fMRI) و الکتروفیزیولوژی، یـــک ارتباط بالقوه را میان تنفس و تغییر فعالیت عصبی در موش‌ها شناســـایی کردند. پژوهشـــگران از روش‌های چندوجهی هم‌زمان بـــرای پاک کردن صدایی که معمولا با تصویربرداری مغز مرتبط اســـت و مشـــخص کردن مکان‌هایی که تنفس در آنجا فعالیت عصبی را تنظیم می‌کند، استفاده کردند.«نانیین ژانگ»(Nanyin Zhang)، مدیر مرکز تحقیقات سلامت روان در دانشگاه پنسیلوانیا گفت: تقریبا یک میلیون مقاله در مورد اف‌ام‌آر‌آی منتشر شده‌اند. اف‌ام‌آر‌آی، یک روش تصویربرداری غیر تهاجمی است که به پژوهشگران امکان می‌دهد تا فعالیت مغز را در لحظه بررسی کنند.وی افزود: پژوهشگران حوزه تصویربرداری معتقد بودنـــد که تنفس، یک اثر فیزیولوژیکـــی غیر عصبی مانند ضربان قلب یا حرکت بدن در تصویربرداری اف‌ام‌آر‌آی است. مقاله ما این ایده را مطرح می‌کند که تنفس دارای یک مولفه عصبی اســـت و با تعدیل فعالیت عصبی، بر سیگنال اف‌ام‌آر‌آی تأثیر می‌گذارد.

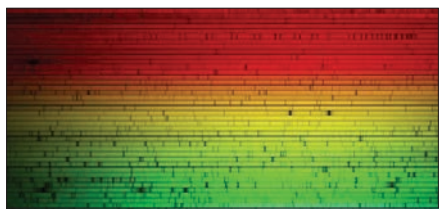

جستجوی حیات فرازمینی با کمک تصویر جدید مشتری

دانشمندان باور دارند که تصویر جدید و عجیبی که از سیاره غول‌پیکر مشتری منتشر شده است، می‌تواند به آنها کمک کند تا سیارات شبیه به زمین را که اطراف ســـتاره‌های دور می‌چرخند، شناســـایی کنند.به گزارش ایسنا و به نقل از فوربس، تصویر عجیب ثبت‌شده با «تلسکوپ کک»(Keck Observatory) در هاوایی، از «اولین نور»(first light) دستگاه جدید آن موســـوم به « سیاره‌یاب کک»(Keck Planet Finder) به دست آمده است که انتظار می‌رود از بهار ۲۰۲۳ به بعد، کشف حیات فرازمینی را متحول کند. ســـیاره‌یاب کک اکنون پیشرفته‌ترین طیف‌سنج جهان برای طول موج‌های مرئی است.ستاره‌شناســـی صرفا مطالعه نور است. یک طیف‌ســـنج، نور را از یک جرم در یـــک طیف پراکنده می‌کند که کمی شـــبیه به یک رنگین‌کمان است. این کار به ستاره‌شناسان امکان می‌دهد تا گازها و مواد شـــیمیایی موجود در جو ســـتارگان و سیارات را کشـــف کنند که می‌توانند امضای زیســـتی و نشانه‌های حیات روی سطح یک سیاره باشند.تصاویر آن ممکن است برای افراد عادی جالب به نظر نرسند اما می‌توانند ارزش باورنکردنی در جستجوی حیات فراتر از زمین داشته باشند. شناسایی سیارات هم‌اندازه زمین در اطراف ستارگان دیگر، به دلیل اندازه کوچک آنها فوق‌العاده دشوار است. به همین دلیل اســـت که سیاره‌یاب کک، یک خبر بزرگ است.تقریبا از هر پنج ستاره خورشیدســـان، یکی از آنها ســـیاره‌ای به اندازه زمیـــن در منطقه قابل ســـکونت خود دارد. این منطقه به اندازه‌ای گرم است که آب مایع روی سطح آن وجود دارد.«شری یه»(Sherry Yeh)، دانشمند پروژه سیاره‌یاب کک گفت: ما نخســـتین نسلی هستیم که سیارات دیگر در همسایگی کهکشان خود را واقعا درک خواهیم کرد.