صبح اقتصاد

روزنامه اقتصادی ، سیاسی ،اجتماعی، فرهنگی و صبح ایران

info@sobh-eqtesad.ir
www.sobh-eqtesad.ir

چهارشنبه ۲۵ آبان ۱۴۰۱ | ۲۱ ربیع الثانی ۱۴۴۴ | ۱۶ نوامبر ۲۰۲۲

sobhe-qtesad @sobheqtesad @sobheqtesad

۸ صفحه • سال هفدهم • ۵۰۰۰ تومان • شماره ۵۰۴۷

معاون دیپلماسی اقتصادی وزارت خارجه:

موافقت روسیه با برقراری پلمپ الکترونیک

معاون دیپلماسی اقتصادی وزارت خارجه اظهار داشت: پیشنهاد پلمپ الکترونیک بین دو کشور مطرح شده است اگر اجرا شود کالا بدون اینکه لمس شود به مقصد می‌رسد. این شیوه یک گام از گمرک سبز بالاتر است، روسیه موافقت خود را اعلام کرده و اگر اجرا شود تجارت آزاد خواهیم داشت.به گزارش خبرنگار اقتصادی ایلنا، مهدی صفری، معاون دیپلماسی اقتصادی وزارت خارجه در جلسه روسای اتاق بازرگانی ایران و روسیه، گفت: روسای جمهور ایران و روسیه برای توسعه روابط تجاری این دو کشور ملاقات های زیادی داشتند و به این توافق کردند که رقم تجارت دو کشور به عدد ۵ میلیارد دلار برسد.این مقام مسئول ادامه داد: وزرای کشاورزی، اقتصاد، صمت و راه و شهرسازی به روسیه سفر کردند.

۵

یک قانون و چند اما و اگر

فروش نفت خام توسط اشخاص، تیغ دولبه!

۴

جزئیاتی از دستور جدید شاپرک؛

الزام کسب‌وکارها برای اینماد و چند نکته

طی روزهای گذشته اطلاعیه‌ای مبنی بر اینکه کسب و کارهای مجازی باید برای ادامه فعالیت خود «اینماد» دریافت کنند منتشر و بحث‌برانگیز شده و انتقاداتی از سوی فعالان این حوزه را به دنبال داشت؛ اما برخی کارشناسان بر این عقیده هستند که صرفنظر از صحت نکات موجود در محتوای نامه، شاید زمان ارائه نامه قدری نامناسب باشد.به گزارش ایسنا، درحالی که در شرایط بوجود آمده پس از اعمال برخی محدودیت‌ها برروی دو پلت‌فرم خارجی، کسب و کارهای آنلاین با مشکلاتی مواجه شدند، دولت تلاش می‌کند به کسب و کارهای مجازی کمک کند اما انتشار اطلاعیه‌ای توسط درگاه شرکت شبکه الکترونیکی پرداخت کارت (شاپرک) مبنی بر الزام به اخذ اینماد برای دریافت کارتخوان....

۵

وزیر صمت تاکید کرد:

افزایش قیمت‌ها بخاطر افزایش نرخ ارز قابل قبول نیست

۵

مالی:

تمرکزمان روی مذاکره با ایران نیست

۷

دولت نمی‌تواند نرخ تورم را کنترل کند

مردم صحبت‌های دولتمردان را باور ندارند

۶

در گفت‌وگوی تشریح شد

۴۸۵۰ بیمار نادر تایید شده در کشور

مدیرعامل بنیاد بیماری‌های نادر با تاکید بر اینکه لازم است بودجه صندوق بیماران نادر، خاص و صعب‌العلاج در سال آتی افزایش یابد، گفت: بودجه فعلی ۵۰۰۰ میلیارد تومانی برای سال ۱۴۰۲ باید ترمیم شود؛ چراکه این میزان فعلی با افزایش شمار بیماری‌های تحت پوشش پاسخگو نخواهد بود.دکتر حمیدرضا ادراکی در گفت‌وگو با ایسنا، با تاکید بر اینکه شمار بیماری‌های نادر تحت پوشش صندوق بیماران نادر، خاص و صعب‌العلاج باید افزایش یابد، گفت: در حال حاضر در مرحله اول این طرح، ۲۶ بیماری تحت پوشش قرار گرفتند که همه این تعداد هم بیماری نادر نیست و از سایر گروه‌ها نظیر پیوندها و... هم در صندوق حمایتی وجود دارد. این درحالی است که بر اساس آخرین آمار، کمیسیون پزشکی بنیاد بیماری‌های نادر تاکنون در ایران ۳۹۰ نوع بیماری نادر شناسایی کرده و لازم است حالا که بودجه مشخصی هم به این بیماران اختصاص یافته، شمار بیماری‌های تحت حمایت صندوق بیماران نادر، خاص و صعب‌العلاج افزایش یابد.وی با اشاره به اینکه تمام بیماران نادر شناسایی شده در کشور نیازمند حمایت بیمه‌ای هستند، تصریح کرد: بیماری‌های نادر موکوپلی ساکاریدوز، بیماری بال پروانه‌ای، SMA تیپ یک و دو و سه و بیماری CF اکنون در این صندوق تحت پوشش هستند، اما لازم است شمار بیماری‌های نادر افزایش یابد.او ادامه داد: در ابتدا که موضوع صندوق بیماران نادر، خاص و صعب‌العلاج مطرح شد به نام بیماران نادری بود که تا آن زمان هیچ پناه و حمایتی نداشتند و اصلا اساس باز شدن این صندوق، بیماران نادر بودند. بنیاد بیماری‌های نادر در یکی از بندهای سند ملی بیماری‌های نادر بر این موضوع تاکید کرده است که باید پوشش بیمه‌ای بیماران کامل باشد و دولت هم مجری این امر را بیمه سلامت معرفی کرد.وی افزود: پس از مدتی سایر بیماری‌ها نظیر بیماران پیوندی، دیالیزی و... به شمار بیماری‌های تحت پوشش صندوق اضافه شدند که این موضوع ایرادی هم ندارد اما اکنون نگرانی ما این است که بودجه مخصوصی که برای پوشش بیمه‌ای و چتر حمایتی صندوق بیماران نادر، خاص و صعب‌العلاج برآورد شده و اختصاص یافته است، حالا که شمار بیماری‌های بیشتری به صندوق اضافه شدند، کفاف درمان همه بیماران را ندهد. وقتی پروسه درمان آغاز شود، قرار نیست در کوتاه مدت افاقه کند و ممکن است سال‌ها به طول بیانجامد و باید حمایت‌کامل صورت گیرد و در طول درمان با کمبود بودجه مواجه نشویم.

لزوم ترمیم بودجه صندوق حمایت از بیماران نادر، خاص و صعب‌العلاج در ۱۴۰۲

ادراکی با اشاره به لزوم افزایش بودجه صندوق بیماران نادر، خاص و صعب‌العلاج در سال آتی، اظهار کرد: بودجه فعلی ۵۰۰۰ هزار میلیارد تومانی برای سال ۱۴۰۲ باید ترمیم شود؛ چون این میزان فعلی با افزایش شمار بیماری‌های تحت پوشش پاسخگو نخواهد بود. همچنین باید کمیسیونی برای نحوه ارائه دارو تشکیل شود؛ چراکه دارو برای هر نوع و گرید یک بیماری هم متغیر است. کمیسیون است که می‌تواند بگوید هر کدام از بیمارانی که به صندوق بیماران نادر، خاص و صعب‌العلاج معرفی شدند به چه میزان دارو نیاز دارند؛ آن وقت می‌شود برآورد کرد که بودجه‌ای که برای هر بیمار نادر در هر سال نیاز است چقدر خواهد بود تا با کمبود بودجه مواجه نشویم.وی افزود: بر اساس مصوبات، صندوق بیماران نادر، خاص و صعب‌العلاج، بین ۹۰ تا ۱۰۰ درصد هزینه‌های بیماران را پوشش می‌دهد اما گاهی اوقات دارو آنقدر گران است که حتی همان ۱۰ درصد فرانشیزی که خانواده باید پرداخت کند، برایشان سنگین و سخت است؛ زیرا این داروها وارداتی و گران است. باید تا حد امکان پوشش بیمه را به ۱۰۰ درصد برسانیم تا نگرانی و دغدغه بیماران رفع شود.او تاکید کرد: تمام مدارک حدود ۴۸۵۰ بیمار نادر تایید شده و در کمیسیون‌ها هم به طور قطع به نام بیمار نادر شناسایی شدند. برخی از این بیماران نادر تحت پوشش بیمه‌های پایه بودند اما از این به بعد تحت پوشش بیمه مکمل خواهند بود.

ادعای اورشلیم‌پست درباره مذاکرات پنهانی آلمان با ایران برای واردات انرژی

روزنامه صهیونیستی اورشلیم‌پست در گزارشی مطرح کرد که یکی از مشاوران ارشد بانکی در آلمان مدعی شده است، دولت این کشور برای برطرف کردن نیازهایش در زمینه انرژی، مذاکراتی پنهانی با ایران انجام می‌دهد.به گزارش ایسنا، روزنامه اورشلیم پست در گزارشی مدعی شد: اقتصاددان اصلی بانک نیمه‌دولتی LBBW آلمان در ایالت بادن وورتمبرگ این کشور گفت که دولت آلمان برای خرید نفت ایران با آن مذاکرات مخفیانه دارد.موریتر کریمر، اقتصاددان اصلی این بانک درباره برنامه‌های آلمان برای برطرف کردن نیازهایش در زمینه انرژی با وجود تلاش آن برای مستقل شدن از منابع گازی روسیه، گفت: مذاکرات متمرکزی در پشت پرده با ونزوئلا، ایران یا الجزایر برای پوشش دادن نیاز آلمان به نفت و گاز انجام می‌شود.با این حال، برند وگنر، سخنگوی این بانک آلمانی به اورشلیم پست گفت که در اصل، این بانک هیچ گونه تراکنشی با ایران انجام نمی‌دهد.او در توضیح ادعای کریمر گفت: به نظر می‌رسد این یک سو تفاهم باشد. او درباره اقتصاد کشور صحبت می‌کند، نه درباره مناسبات کاری بانک LBBW. این واقعا قابل تشخیص است.هنوز معلوم نیست که آلمان چطور قادر خواهد با وجود تحریم‌های آمریکا علیه صادرات انرژی ایران، بنزین آن را خریداری کند. احتمالا دولت آلمان روی انجام شدن توافقی هسته‌ای میان قدرت‌های جهانی با ایران حساب می‌کند. این توافق موجب لغو شدن تحریم‌های آمریکا بر صادرات انرژی آن خواهد شد.

وزیر نفت

در جنگ اقتصادی همه ارکان کشور باید پای کار بیایند

وزیر نفت شرایط امروز تحریم‌ها را سخت‌ترین شرایط تحریم صنعت نفت دانست و با بیان اینکه در جنگ اقتصادی همه ارکان کشور باید پای کار بیایند، گفت: مدیران باید شجاعت تصمیم‌گیری داشته باشند، نباید از تصمیم بترسیم، چون کشور در شرایط جنگی است.به گزارش ایسنا، جواد اوجی در جمع مدیران ارشد وزارت نفت با بیان اینکه در شرایط سختی دولت را تحویل گرفته‌ایم، اظهار کرد: ما درگیر جنگ تمام عیار اقتصادی هستیم و در جنگ اقتصادی مانند جنگ نظامی همه ارکان کشور باید شرایط را درک کنند و مانند دوره جنگ پای کار بیایند و کمک کنند.وی با بیان اینکه برخی از مسئولان، مدیران و نمایندگان گویی هنوز احساس درگیر بودن در جنگ اقتصادی را ندارند و با فرض عادی بودن شرایط کشور با موضوع‌ها برخورد می‌کنند، تصریح کرد: پیش‌تر هم گفته‌ام که ما در زمینه فروش نفت حتی یک بشکه نفت به صورت متعارف و عادی نمی‌فروشیم و با سختی فراوان و درگیر با فضای غیررسمی نفت می‌فروشیم، برای همین است که مقداری که به فروش نفت اضافه کرده‌ایم تا این حد مهم است و البته کار دشواری هم بوده است.وزیر نفت با تأکید بر اینکه شرایط امروز تحریم‌ها سخت‌ترین شرایط تحریم صنعت نفت است و امروز همه نظام سلطه علیه کشور دست به دست هم داده‌اند تا بیشترین فشارها را به کشور وارد کنند، افزود: شرایط به گونه‌ای ست که هر لحظه باید مواظب باشیم، کشتی ما دچار مشکل نشود، پول آن پرداخت شود، خود نفت با اطمینان فروش رود و تحویل شود؛ اما به نظر می‌رسد بخش‌هایی از کشور متوجه این دشواری‌ها نیستند و انتظارهایی که مطرح می‌کنند با این شرایط همخوانی ندارد.طبق اعلام وزارت نفت، اوجی تصریح کرد: فرض ما بر این است که اگر برای خدا کار کنیم، خدا به ما کمک خواهد کرد که تا امروز هم چنین بوده است.وی با بیان اینکه مدیران باید شجاعت تصمیم‌گیری داشته باشند، نباید از تصمیم بترسیم زیرا کشور در شرایط جنگی است، اظهار کرد: این موضوع را هم باید به خودمان یادآوری کنیم و هم باید این موضوع را به مسئولان دستگاه‌های مختلف منتقل کنیم که شرایط جنگی است و شرایط جنگی به تصمیم‌های سخت نیاز دارد.وزیر نفت ادامه داد: افزون بر این هر تصمیمی را باید با آینده‌نگری اتخاذ کنیم؛ تصمیم‌های ما تا جای ممکن نباید اقتضایی باشند. باید تأثیر هر تصمیم را از پیش ارزیابی کنیم و در مسیر تصمیم‌گیری این تأثیر را لحاظ کنیم.اوجی با بیان اینکه مردم همه از دولت انتظار دارند. پس وظیفه ما دو چندان است. هر قدر کار کنیم کم است و باید احساس مسئولیت مضاعف کنیم و زیرمجموعه‌های ما هم باید به‌دقت همین احساس را داشته باشند، تأکید کرد: هر اتفاقی می‌افتد مسئولیت آن با ماست، اگر مدیری کار بلد نیست و با کشور همدل نیست چرا او را نگه می‌دارید و آبروی نظام و دولت را به او گره می‌زنید؟وی افزود: همه فکر می‌کنند تنها وزیر و ستاد وزارتخانه مسئول است، در حالی‌که مدیران میانی و استانی ما هم نسبت به اتفاق‌های استان‌ها مسئول هستند و باید وقت بگذارند و نمایندگان، مقام‌های استانی، رسانه‌ها و مردم محلی و ذی‌نفعان را توجیه کنند. وزیر نفت با تأکید بر اینکه در هر صورت نه نظام، نه دولت، نه بنده، می‌پذیریم که محافظه‌کاری و کم‌کاری به‌ویژه در استان‌ها انجام شود، ادامه داد: اگر در استان مدیر استانی شما فعال عمل نمی‌کند هم شما آسیب می‌بینید، هم دولت آسیب می‌بیند، هم به کلیت نظام آسیب وارد می شود. مدیر استانی شما باید با همه اجزا و ارکان استان در ارتباط و تعامل باشد.اوجی گفت: از نماینده مجلس و دادستان گرفته تا استاندار، فرماندار و بقیه ارکان. باید موضوعات و چالش‌ها به درستی برای مردم و مسئولان مناطق مختلف کشور توضیح داده شود. مدیران محلی شما باید برای اطلاع‌رسانی و توضیح برای مردم وقت بگذارند و پای کار بیایند.وی با بیان اینکه ستاد وزارت نفت نباید در این عرصه تنها باشد و یک تنه بجنگد. این ستاد مگر چند نفر است؟ و مگر با این حجم از وظایف و مسائل پرشمار و متنوعی که با آن درگیر است، چه قدر برای پرداختن به هر موضوع زمان در اختیار دارد؟ اظهار کرد: در حالی‌که ما یک بدنه بسیار وسیع در کل کشور داریم که موظف است پای کار باشد و فعال عمل کند. به‌عنوان نمونه درباره موضوعی مانند مالیات یا مسائل دیگر مبتلابه صنعت و کارکنان مدیران محلی ما باید با نمایندگان ارتباط بگیرند و توضیح دهند. وقتی موضوع با وقت کافی و به درستی توضیح داده شود، بی‌شک روی اصلاح و بهبود تصمیم‌ها تأثیرگذار خواهد بود.وزیر نفت افزود: با کارکنان خودمان صحبت کنید، شرایط جنگی را توضیح دهید، همه مدیران نفت برای اطلاع‌رسانی و برای توجیه مردم و مسئولان باید پای کار بیایند. هر اتفاقی افتاد در هر استان مدیر استانی ما مسئول‌اند، در مسائل مربوط به محیط زیست، مسائل مربوط به تصمیم‌گیری‌ها در مجلس شورای اسلامی، مسائل مربوط به تأمین سوخت، موضوع‌های مربوط به کارکنان و امثال آنها مدیران در استان‌ها مسئولیت دارند. اوجی گفت: در شرایط کنونی کشور و برای اداره کشور سه موضوع در رأس اولویت‌های وزارت نفت است، نخست «تأمین امنیت انرژی کشور»، دوم «پیش بردن سرمایه‌گذاری‌ها» و طرح‌های در حال اجرا» و سوم «تأمین منابع مالی» که هر سه موضوع باید وجهه همت همه مدیران صنعت نفت در همه سطوح و همه رده‌های سازمانی باشد.در ادامه علی فروزنده، مدیرکل روابط عمومی وزارت نفت با بیان اینکه پس از سال‌ها وزیری در وزارت نفت منصوب شده که فارغ‌التحصیل دانشگاه نفت، متخصص نفت و از بدنه صنعت نفت است و در مدیریت‌های ارشد وزارتخانه نیز به‌جای مدیران سیاسی وارداتی، از کارشناسان و متخصصان فعال در بدنه صنعت نفت استفاده می‌کند، اظهار کرد: وزیر نفت امروز از جنس صنعت نفت است که مسائل، چالش‌ها و ظرفیت‌های این صنعت را به‌درستی می‌شناسد و با موضوع‌ها و مشکلات کارکنان به‌خوبی آشناست.وی افزود: وزیر نفت با وجود آنکه از نفت حقوق دریافت نمی‌کند و از دولت حقوق می‌گیرد، اما همه مشکلات کارکنان را در هر سطحی دنبال کرده و با همه وجود برای حل آنها در سقف مقدورات تلاش کرده است.مدیرکل روابط عمومی وزارت نفت تصریح کرد: این وظیفه همه مدیران صنعت نفت است که نسبت به مسائل به‌ویژه در استان‌ها فعال عمل کنند و منفعل نباشند. زمانی که وزیر نفت در سفر به خوزستان ۵ یا ۶ ساعت برای دیدار چهره‌به‌چهره مردمی، شخصا به همراه سه نفر از معاونانش وقت می‌گذارد، انتظار این است که مدیران صنعت نفت در استان‌ها هم با همین حساسیت و جدیت عمل کنند و نسبت به هیچ موضوعی چه در حیطه فعالیت و محل استقرار خود و چه در موضوع‌های ملی بی‌تفاوت نباشند.فروزنده گفت: نباید از اذهان پاک شود که متخصصان صنعت نفت شایسته‌ترین افراد برای اداره این صنعت هستند و گروه مدیریت کنونی صنعت نفت که از کارشناسان و متخصصان همین صنعت تشکیل شده است، با فاصله عملکرد کارآمدتری از مدیران سیاسی غیرمتخصص دارند.

سواپ نفت و گاز یعنی دست روی دست گذاشتن

ناکجاآباد بنزین در ایران؛ از واردات تا تولید در پتروشیمی‌ها

نماینده سابق مجلس گفت: ما وقتی کار استاندارد نمی‌کنیم ممکن است هر کار اشتباهی را از جمله واردات و یا استفاده از بنزین پتروشیمی‌ها مرتکب شویم و این به معنای بردن راه حل مسئله به گوشه میدان است. هدایت‌الله خادمی در گفت‌وگو با خبرنگار اقتصادی ایلنا، درباره افزایش مصرف بنزین و احتمال استفاده از پتروشیمی‌ها برای تولید بنزین اظهار داشت: ظرف چند سال گذشته به جای توسعه و ساخت پالایشگاه جدید و تبدیل نفت خام به فرآورده باارزش، اصرار بر خام‌فروشی و یا واردات فراورده داشته‌ایم. در حالی که باید نفت را تبدیل به فرآورده‌های باارزش کرده و خود بنزین را صادر می‌کردیم، نه اینکه به جایی برسیم که بنزین را وارد و یا به پتروشیمی‌ها متوسل شویم.

تداوم سیکل معیوب خام‌فروشی

وی افزود: آخرین پالایشگاهی که ساختیم هم ستاره خلیج‌فارس بود که آن زمان هم میزان مصرف با میزان تولید برابر شد، همان زمان باید تلاش می‌کردیم این سیکل ادامه داشته باشد، یعنی پالایشگاه‌های بیشتری بسازیم. چون مصرف در هر کشوری که در مسیر توسعه قرار دارد روند افزایشی دارد اما ما ساده‌ترین راه را انتخاب کردیم، یعنی نفت را خام بفروشیم و با چند برابر قیمت بنزین وارد کنیم، این سیکل معیوب و کلافی سردرگم است که از دهه‌های گذشته گرفتار آن هستیم.

سواپ نفت و گاز روسیه یعنی دست روی دست بگذاریم و میادین مشترک را توسعه ندهیم

این نماینده سابق مجلس در ادامه گفت: اکنون مطرح است که نفت و گاز روسیه را سواپ کنیم و این یعنی اینکه که دست روی دست بگذاریم و میادین مشترک را توسعه ندهیم و اجازه دهیم کشورهای همسایه برداشت داشته باشند ما هم اگر نیاز پیدا کردیم از روسیه و یا حتی قطر وارد کنیم، اگر در حوزه سوخت هم مشکل داریم وارد کنیم و یا مثل اواخر دهه ۸۰ به خاطر نبود سوخت که از پتروشیمی استفاده کردند؛ اکنون دوباره این کار را انجام دهیم، اینها چرخه باطلی است که دوباره ما را در ورطه آلایندگی می‌اندازد وگرنه پتروشیمی باید محصولات باارزش خود را تولید کند و ما باید پالایشگاه می‌ساختیم. اگرچه پتروشیمی‌ها هم گاز ارزان را دریافت و تبدیل به متان کرده و ارزان صادر می‌کنند، یعنی به جای اینکه گاز را تبدیل به فروآرده باارزش تنی مثلا ۵ هزار دلار بفروشند، متان را ۴۰۰ دلار می‌فروشند، این عملکرد طی ۳۰ سال است که همچنان ادامه دارد.

به پتروشیمی‌ها می‌گوییم به جای ارزآوری؛ محصولی تولید کنند که در خودروها بسوزد

وی بیان داشت: جزء برنامه‌های بالادستی این بود که پالایشگاه‌سازی کنیم، اما فقط زمان وزارت آقازاده دو پالایشگاه ساخته شد و بعد از آن تا زمان احداث ستاره خلیج‌فارس این برنامه‌ها متوقف شد. وقتی انگیزه و پاسخگویی نباشد و منافع ملی را در نظر نگیریم، ساده‌ترین راه را انتخاب می‌کنیم، پالایشگاه‌سازی سخت و زمان‌بر است، ما به جای اینکه پالایشگاه بسازیم و اشتغال ایجاد کرده و محصولات دیگر تولید کنیم، می‌گوییم یا بنزین را وارد کنیم و یا به پتروشیمی‌ها بگوییم روند اصلی تولید را متوقف کرده و محصولی تولید کنند که در خودورها بسوزد.خادمی تاکید کرد: من اعتقاد دارم کشوی که تا به این حد منابع خام در اختیار دارد باید پالایشگاه‌سازی کند نه اینکه نفت‌خام را به کشوری بدهیم که این منابع را ندارد، آنها پالایشگاه بسازند و اشتغال برای خودشان ایجاد کنند. حتی پالایشگاه فراسرزمینی هم جای سوال دارد چرا ما باید در دیگر کشورها ایجاد اشتغال کنیم؟ ضمن اینکه سابقه تجربه بدی هم در این زمینه داریم، سهم بالایی از پالایشگاه مدرس هندوستان متعلق به ایران بوده است و امروز خبر نداریم که چه اتفاقی افتاده است قرار بود این پالایشگاه نفت‌خام ایران را دریافت کند اما اکنون شاهدیم که هند بیشترین واردات نفت را نیز از روسیه دارد و ظاهرا فقط ۱۰۰ هزار بشکه از ما می‌خرد.

راه‌حل معضل بنزین را با اشتباهات پی‌درپی پاسخ می‌دهیم

وی خاطرنشان کرد: ما وقتی کار استاندارد نمی‌کنیم ممکن است هر کار اشتباهی را از جمله واردات و یا استفاده از بنزین پتروشیمی‌ها مرتکب شویم و این به معنای بردن راه حل مسئله به گوشه میدان است، اگر بنزین را وارد کنیم یعنی به منافع ملی صدمه وارد می‌کنیم و هدررفت منابع و ایجاد اشتغال برای کشور خارجی را تشدید می‌کنیم و اگر هم از بنزین پتروشیمی استفاده کنیم، هوا و محیط زیست را آلوده‌تر کرده‌ایم.

گزیده خبر

آشتیانی:

ایران و ونزوئلا دو کشور مستقل و دارای مواضع مشترک هستند

رئیس کمیسیون همکاری‌های اقتصادی ایران و ونزوئلا گفت: ایران و ونزوئلا دو کشور مستقل و دارای مواضع نزدیک و مشترک در موضوعات منطقه ای و بین المللی هستند.به گزارش خبرگزاری مهر، آئین امضای سند همکاری‌های اقتصادی جمهوری اسلامی ایران و ونزوئلا در حوزه‌های صنعت معدن انرژی پتروشیمی تجارت، کشاورزی، علوم و فناوری با حضور امیر آشتیانی وزیر دفاع ایران و رئیس کمیسیون همکاری‌های اقتصادی ایران و ونزوئلا، معاون رئیس‌جمهور و سه وزیر انرژی، حمل و نقل و کشاورزی ونزوئلا و روسای کمیته‌های اقتصادی دو کشور برگزار شد.رئیس کمیسیون همکاری‌های اقتصادی ایران و ونزوئلا گفت: بسیار خوشحالیم که نهمین اجلاس کمیسیون مشترک عالی همکاری‌های اقتصادی جمهوری اسلامی ایران و جمهوری بولیواری ونزوئلا با تلاش و زحمات شبانه روزی همکاران ایرانی و ونزوئلایی ظرف سه روز گذشته، با موفقیت برگزار گردید.وی افزود: اعتقاد راسخ داریم که برگزاری موفقیت‌آمیز این کمیسیون، آغاز و نقطه عطفی در روابط و مناسبات کلان و راهبردی جمهوری اسلامی ایران و جمهوری بولیواری ونزوئلا تحت راهبری عالیجنابان آقای سید ابراهیم رئیسی و نیکلاس مادورو روسای محترم جمهور دو کشور خواهد بود.اشتیانی با بیان اینکه ایران و ونزوئلا دو کشور مستقل و دارای مواضع نزدیک و مشترک در موضوعات منطقه‌ای و بین المللی هستند، اظهار داشت: در طول برگزاری این نوبت از کمیسیون، علاوه بر پیشبرد متوازن همکاری‌های دو جانبه، به توافقات و تفاهمات جدید و قابل اتکایی در حوزه‌های اقتصادی، علمی، فناورانه، صنعتی، کشاورزی، انرژی فرهنگی و سایر ابعاد همکاری دست یابند.وی خاطرنشان کرد: معتقدیم نتایج و توافقات این کمیسیون و اجرای آن، که حاصل جلسات تخصصی متعدد میان طرفین بوده است، فصل جدیدی را در همکاری‌های کلان اقتصادی دو کشور فراهم نموده و فرصت جدید برای گسترش این همکاری‌ها در بخش‌های دولتی و خصوصی به وجود خواهد آورد.رئیس کمیسیون همکاری‌های اقتصادی ایران و ونزوئلا گفت: بنده و جناب آقای رامون بلاسکز، به عنوان مسئولین کمیسیون مشترک عالی همکاری‌های دو کشور، تمام تلاش و اهتمام خود را همچون گذشته و با قوت بیشتر به کار خواهیم بست تا مبادلات و تعاملات تجاری طرفین روند رو به رشد خود را با سرعت بیشتری طی نماید.آشتیانی خاطر نشان ساخت: ماموریت اصلی این کمیسیون، کمک به تجار، بازرگانان، صنعت گران و سرمایه گذاران دو کشور جهت افزایش و ارتقاء، سطح مبادلات اقتصادی، تجاری و بازرگانی است.درخاتمه از مقامات محترم عالی رتبه و مسئولین بخش‌های مختلف دولتی و خصوصی کشور دوست و برادر جمهوری بولیواری ونزوئلا و همین طور از همکاران خودم در بخش‌های مختلف به منظور تلاش‌های شبانه روزی جهت برگزاری موفقیت آمیز این کمیسیون و تهیه و تدوین اسناد متعدد قدردانی می‌نمایم.

نادران:

حاکمیت باید تصمیم بگیرد که نظام پارلمانی حاکم باشد یا نظام ریاستی

نماینده مردم تهران در مجلس شورای اسلامی، گفت: حاکمیت باید تصمیم بگیرد که نظام پارلمانی حاکم باشد یا نظام ریاستی. نظام دوپایه در کشور کارآمدی ندارد. انتخاب نمایندگان مردم در پارلمان از سطح شهرستان به سطح استان ارتقا یابد تا سطح تصمیم گیری ملی شود.به گزارش خبرنگار پارلمانی ایرنا، الیاس نادران در نطق میان‌دستور خود در نشست علنی روز (سه‌شنبه ۲۴ آبان‌ماه) مجلس شورای اسلامی، گفت: ملت بزرگ و صبور ایران، حاصل دهها سال تجارب معلمی در حوزه اقتصاد سیاسی و فعالیت‌های اجرایی-تقنینی را تقدیم و یکی از چالش‌های امروز کشور را بیان می‌کنم.نماینده مردم تهران، شمیرانات، ری، اسلامشهر و پردیس در مجلس شورای اسلامی، ادامه داد: آسیب شناسی محیط سیاسی و واکاوی در محیط اقتصادی، اجتماعی، سیاسی و فرهنگی و ارائه راه کاری برای برون رفت از این وضعیت و به ویژه از منظر پیشگیری و آینده نگری و مقابله با فتنه‌های پیش رو ضروری است.

عضو کمیسیون برنامه و بودجه مجلس مجلس شورای اسلامی، افزود: یکی از دلایل ناکارآمدی حوزه اقتصادی و فرهنگی ریشه در انحراف فضای سیاسی کشور دارد، بعد از جنگ به مرور اثرگذاری احزاب، تشکل‌ها و حتی نهادهای روحانی در ساحت سیاسی کشور کمرنگ شد و مجموعه‌ای از عناصر با سابقه اطلاعاتی وامنیتی با گرایش سیاسی نزدیک به هم، مدیریت صحنه را به دست گرفتند. اولین جرقه این تعارض در فیلم کارناوال عصر عاشورای سال ۷۶ نمایان شد. چیزی که مخیله هیچ عنصر سیاسی غیرامنیتی نمی‌رسید.وی، گفت: کم‌کم استفاده از بازیگران، هنرمندان، ورزشکاران و بعضا اساتید دانشگاه توسط این جریانات امنیتی باب شد. این تعارض در انتخابات ۸۸ و فتنه پس از آن به اوج رسید . آشوب‌های خیابانی، کشته سازی، بیانیه‌های سیاسی تند و به اصطلاح رادیکالیزه کردن فضای سیاسی و اجتماعی کشور از عناصر این مقابله ها است.این نماینده مردم در مجلس شورای اسلامی، اضافه کرد: در جریان مخالفت با یکی از وزرا در سال ۹۲ بنده اشاره‌ای داشتم به امضای ایشان پای نامه چند نفری در سال ۸۸. در یکی از جلسات یکی از امضا کنندگان که سابقه طولانی دوستی با بنده داشت با اعتراض گفت ما نظر کارشناسی خود را به وزیر اطلاعات گفته‌ایم. به ایشان عرض کردم چرا محتوا و محورهای نظرات کارشناسی شما و نمایندگان فلان نامزد که بیانیه سیاسی داده‌اند یکی شده است؟!»ابطال انتخابات!!!»ریختن قبح ارتباط جریانات سیاسی با رسانه‌های بیگانه امکان نقش آفرینی آنها در تصمیمات کلان نظام را فراهم کرده استنادران، گفت: متاسفانه در سال‌های بعد، دخالت و تاثیرگذاری عمیق تر و گسترده تر گردید و به حوزه‌های اقتصادی، اجتماعی و فرهنگی هم تسری یافت. آشوب‌های ۹۶، ۹۸ و فتنه بنزین در این راستا قابل تحلیل است.مضاف بر این ریختن قبح ارتباط و بدوبستان این جریانات با رسانه‌های بیگانه و عدم توجه به هشدارهای داده شده در این زمینه امکان سوار شدن سرویس‌های بیگانه بر محیط سیاسی کشور و نقش آفرینی آنها در تصمیمات کلان نظام را فراهم کرد. عدم مرزبندی با عناصر بیگانه نفوذ را تسهیل کرد. درسال‌های گذشته نمونه‌های آن را در اثر غفلت حتی در مدیریت عالی اجرایی کشور شاهد بودیم.نماینده مردم تهران، شمیرانات، ری، اسلامشهر و پردیس در مجلس شورای اسلامی، افرود: دخالت این مجموعه‌ها در محیط سیاسی، تنظیم

لیست هاومهندسی انتخابات و استفاده از چهره‌های موجه سیاسی و ظرفیت‌های اجتماعی و فرهنگی و کم رنگ کردن اثرات احزاب و تشکل‌های سیاسی بیشترین سهم را در ترکیب غالب مجلس و حتی ریاست جمهوری داشت و این رویه‌ها علی رغم دست به دست شدن هرگز متوقف نگردید و موجب نا کارآمدی‌هایی به این شرح در محیط سیاسی گردید. عضو کمیسیون برنامه و بودجه مجلس مجلس شورای اسلامی، عنوان کرد: پنهان‌کاری، چاپلوسی، و مناسبات ناسالم به جای شایسته سالاری و فقدان انتخاب افراد در یک فرآیند صحیح مبتنی بر شناسایی ظرفیت‌های کارشناسی و مدیریتی. پاسخگو نبودن به مردم و تلاش در جلب رضایت مجموعه‌های پشتیبان و حداقل سازی سرمایه اجتماعی. مسئولیت ناپذیری جریان کما اینکه امروز آنها که این مجلس را ساختند حاضر نیستند از عملکرد خود دفاع کنند.وی، گفت: متاسفانه این نارسائی ها بر محیط اقتصادی کشور تاثیر گذاشت و ناکارآمدی را به این حوزه تسری داده و ناترازی ها و عدم تعادل‌های اقتصادی و اجتماعی را تشدید کرد.

معاون اول رئیس جمهور در دیدار آیت‌الله نوری همدانی:

اصلاح یارانه ها، جامعه را به عدالت اقتصادی نزدیک تر کرد

اصلاح یارانه ها، جامعه را به عدالت اقتصادی نزدیک تر کرد معاون اول رییس جمهور که به قم سفر کرده است، در دیدار با آیت‌الله العظمی نوری همدانی گزارشی از وضعیت کشور و عملکرد دولت ارائه کرد.به گزارش ایسنا، محمد مخبر معاون اول رئیس‌جمهور با تشریح وضعیت کشور در مقطع آغاز به کار دولت سیزدهم به تبیین اقدامات صورت گرفته برای اصلاح یارانه‌ها، تامین کالاهای اساسی، کاهش تورم، تولید مسکن، افزایش نرخ اشتغال، رونق اقتصادی و بهبود وضعیت معیشتی مردم پرداخت.معاون اول رئیس‌جمهور با اشاره به ظرفیت‌ها و امکانات کشور، گفت: سال گذشته ۳۶۰ هزار میلیارد تومان یارانه پرداخت کردیم ولی برخی مردم از این یارانه‌ها بهره نمی‌بردند و این عادلانه نبود.مخبر ادامه داد: امروز با عالادنه‌سازی یارانه‌ها هیچ خانواده‌ای نداریم که درآمد حداقلی را نداشته باشد.معاون اول رئیس‌جمهور تأکید کرد: در دولت تلاش می‌کنیم با افزایش سرانه‌ها، رونق سرمایه‌گذاری و همچنین توجه به اشتغال و مسکن به سرعت به جایگاه مناسب خودمان در منطقه و جهان برسیم.مخبر با ابلاغ سلام رئیس جمهور، از مراجع عظام به‌عنوان سرمایه معنوی نظام اسلامی یاد کرد و دعای خیر آنها را پشتوانه دولت مردمی دانست.

آیت‌الله العظمی نوری همدانی هم در این دیدار با قدردانی از تلاش‌ها و اقدامات دولت در توجه به رفع مشکلات کشور و مردم اظهار داشت: همه انسان‌ها دارای مسئولیت اجتماعی هستند و مسئولیت دولت در این زمینه مضاعف است.این مرجع تقلید با اشاره به منشور حکومتی امام علی (ع) به مالک اشتر، افزود: هیچ حجابی نباید بین کارگزاران و مردم باشد و مسئولان باید حرف‌ها و درددل‌های مردم را بشنوند و همه تلاش خود را برای حل مشکلاتشان به کار گیرند.نوری همدانی توجه به عدالت را از مهم ترین وظایف حکومت و دولت دانست و گفت: دولت باید توجه ویژه‌ای به رفع فقر داشته باشد تا کسی نیازمند نباشد.این مرجع عالیقدر، مردم را سرمایه اصلی جامعه معرفی کرد و افزود: مردم همواره پشتیبان اسلام و انقلاب و نظام بوده‌اند و امروز هم دولت را در اداره امور کمک خواهند کرد.نوری همدانی با اشاره به نقش مهم وحدت و برادری در پیشبرد امور، تاکید کرد مردم باید از مسئولان حقیقت عدالت را ببینند.وی تأکید کرد: ما مشکلات دولت را مشکلات خود می‌دانیم و برای موفقیت دولت دعا می‌کنیم و برای کمک به دولت از آنچه در توان داریم دریغ نمی‌کنیم.نوری همدانی در این دیدار، اصلاح نظام بانکی را مورد تأکید قرار داد.

آگهی قانون تعیین تکایف وضعیت ثبتی اراضی و ساختمان های فاقد سند رسمی حوزه ثبتی تنکابن

نظر به مواد ۱۰ و ۱۳ قانون تعیین تکلیف وضعیت اراضی و ساختمان های فاقد سند رسمی مصوب مرحله ۲۰/۹/۱۳۹۰ أملاک متقاضیانی که در هیات موضوع ماده یک قانون مذکور مستقر در واحد ثبتی تنکابن مورد رسیدگی و تصرفات مالکانه و بلا معارض آنان محرز و رای لازم صادر گردیده جهت اطلاع عموم به شرح ذیل آگهی می گردد.مرحله(۱۱۷)

املاک متقاضیان واقع در قریه فقیه آباد پلاک ۱۷ اصلی بخش۲

۷۴۳فرعی حسین حسن فلاحی به کدملی ۲۲۱۸۷۳۱۲۹۰ نسبت به ششدانگ یک قطعه زمین مشتمل بر ساختمان به مساحت ۳۳۵ متر مربع خریداری مع الواسطه از مالک رسمی

املاک متقاضیان واقع در قریه پلنگ آباد سفلی پلاک ۱۹ اصلی بخش۲

۴۳۹۷ فرعی پیمان ازاری به کد ملی۲۲۱۹۶۸۴۱۴۸ نسبت به ششدانگ یک قطعه زمین مشتمل بر ساختمان در حال احداث به مساحت ۲۴۶ متر مربع خریداری مع الواسطه از مالک رسمی

املاک متقاضیان واقع در قریه مکرود پلاک ۲۲ اصلی بخش۲

۴۶۵ فرعی حسن گلیج به کد ملی۲۲۱۹۹۳۵۳۲۹ نسبت به ششدانگ یک قطعه زمین مشتمل بر ساختمان به مساحت ۳۴۳،۳۰ متر مربع خریداری مع الواسطه از مالک رسمی

املاک متقاضیان واقع در مرتع سفید آب پلاک۵۲ اصلی بخش۲

۱۸ فرعی حبیب اله بابالو به کد ملی۰۰۳۵۷۸۷۹۴۵ نسبت به ششدانگ یک قطعه زمین مشتمل بر ساختمان به مساحت ۳۰۰ متر مربع خریداری مع الواسطه از مالک رسمی

املاک متقاضیان واقع در قریه چناربن علیا پلاک ۱۹ اصلی بخش۴

۴۲۱مفروزی از۵۳ فرعی صمد کوهی حسین آبادی به کد ملی۰۰۵۸۶۷۸۵۴۹ و الهه محبی حسین آبادی سهم هر کدام بترتیب سه دانگ مشاع از ششدانگ یک قطعه زمین مشتمل بر ساختمان به مساحت ۴۱۵،۷ مترمربع خریداری مع الواسطه از مالک رسمی

املاک متقاضیان واقع در قریه خوبانرزگاه پلاک۲۰ اصلی بخش۴

۴۵۳۹ مفروزی از ۳۵۵ فرعی زهرا صادقی به کد ملی۲۲۱۷۹۱۱۰۱۵ نسبت به ششدانگ یک قطعه زمین مشتمل بر ساختمان به مساحت ۳۲۵ متر مربع خریداری مع الواسطه از مالک رسمی.

املاک متقاضیان واقع در قریه گلیجان پلاک۲۵ اصلی بخش۴

۲۸۹ فرعی غلامرضا رضوانی چمگردانی به کد ملی۱۱۷۰۹۵۹۳۸۵ و لیلی خدادادی چمگردانی به کد ملی ۱۱۷۰۵۹۱۶۴۷ سهم هر کدام بترتیب سه دانگ مشاع از ششدانگ یک قطعه زمین مشتمل بر ساختمان به مساحت ۳۳۰،۱۹ متر مربع خریداری مع الواسطه از مالک رسمی.

املاک متقاضیان واقع در قریه چالکش پلاک۱۲۳ اصلی بخش۴

۱۲۷ فرعی خدیجه یاوری فرد به کدملی۱۵۳۲۵۲۴۶۲۵ نسبت به ششدانگ یک قطعه زمین مشتمل بر ساختمان به مساحت ۵۸۰،۶۰ متر مربع خریداری مع الواسطه از مالک رسمی.

املاک متقاضیان واقع در قریه شاقوزکتی پلاک۱۶ اصلی بخش۳

۱۴۹۲مفروزی از ۱۲۳ فرعی زینب شاه منصوری به کد ملی۲۲۱۹۰۷۹۸۳۱ نسبت به ششدانگ یک قطعه زمین مشتمل بر ساختمان به مساحت ۲۰۰ متر مربع خریداری مع الواسطه از مالک رسمی.

املاک متقاضیان واقع در قریه لشکرک پلاک ۲۶ اصلی بخش۳

۵۲۵فرعی حبیب دوست محمدلو به کدملی۳۹۹۱۹۶۱۳۲۶ نسبت به ششدانگ یک قطعه زمین مشتمل بر ساختمان به مساحت ۳۰۱،۸۰متر مربع(قسمتی از قطعه ۱۷۶ تفکیکی) خریداری مع الواسطه از مالک رسمی

املاک متقاضیان واقع در قریه گیل محله پلاک ۲۷ اصلی بخش۳

۱۰۶ فرعی روح اله حبیبی به کد ملی۲۲۱۹۳۷۶۹۵۸ نسبت به ششدانگ یک قطعه زمین مشتمل بر ساختمان به مساحت ۳۸۷متر مربع خریداری مع الواسطه از مالک رسمی

املاک متقاضیان واقع در قریه امیر آباد پلاک ۳۲ اصلی بخش۳

۲۵۷ فرعی علی اکبر اسلانی به کد ملی۰۳۲۳۵۴۸۰۷۵ نسبت به ششدانگ یک قطعه زمین مشتمل بر ساختمان به مساحت ۱۷۴ متر مربع خریداری مع الواسطه از مالک رسمی

املاک متقاضیان واقع در قریه کاردگر محله پلاک ۳۷ اصلی بخش۳

۶۹۳ مفروزی از ۳۱۶ سولماز جوادی افشار به کد ملی۲۷۵۴۳۲۱۶۸۳ نسبت به ششدانگ یک قطعه مشتمل بر ساختمان به مساحت ۲۵۱،۹۰ متر مربع خریداری مع الواسطه از مالک رسمی

املاک متقاضیان واقع در قریه بلده علیا پلاک ۴۳ اصلی بخش۳

۳۵۳ فرعی حسن تلیکانی به کد ملی۲۲۱۹۷۸۸۶۴۴ نسبت به ششدانگ یک قطعه زمین مشتمل بر ساختمان به مساحت ۹۳۰،۵۵ متر مربع خریداری مع الواسطه از مالک رسمی

املاک متقاضیان واقع در قریه بلده سفلی پلاک۴۴ اصلی بخش۳

۴۸۹ فرعی محمد صادقی به کد ملی۲۲۱۹۳۲۰۵۶۱ نسبت به ششدانگ یک قطعه زمین مشتمل بر ساختمان به مساحت ۵۶۳،۵۴ متر مربع خریداری مع الواسطه از مالک رسمی

لذا به موجب ماده ۳ قانون تعیین تکلیف وضعیت ثبتی اراضی و ساختمان های فاقد سند رسمی و ماده ۱۳ آئین نامه مربوطه این آگهی در دو نوبت به فاصله ۱۵ روز از طریق روزنامه محلی / کثیرالانتشار در شهر منتشر و در روستا علاوه بر انتشار آگهی رای هیات الصاق تا در صورتیکه اشخاص ذینفع به آرای اعلام شده اعتراض داشته باشند باید از تاریخ انتشار اولین آگهی و در روستاها از تاریخ الصاق در محل تا دو ماه اعتراض خود را به اداره ثبت محل وقوع ملک تسلیم و رسید اخذ نمایند. معترض باید ظرف یک ماه از تاریخ تسلیم اعتراض مبادرت به نقدیم دادخواست به دادگاه عمومی محل نماید و گواهی تقدیم درخواست به اداره ثبت محل تحویل دهد که در این صورت اقدامات ثبت موکول به ارائه حکم قطعی دادگاه است و در صورتی که اعتراض در مهلت قانونی واصل نگردد یا معترض گواهی تقدیم دادخواست به دادگاه عمومی محل ارائه نکند اداره ثبت مبادرت به صدور سند مالکیت می نماید و صدور سند مالکیت مانع از مراجعه متضرر به دادگاه نیست. بدیهی است برابر ماده ۱۳ آئین نامه نذکور در مورد قسمتی ازاملاکی که قبلا اظهار نامه ثبتی پذیرفته نشده واحد ثبتی با رای هیات پس از تنظیم اظهار نامه حاوی تحدید حدود مراتب را دراولین آگهی نوبتی و تحدید حدود بصورت همزمان به اطلاع عموم می رساند و نسبت به املاک در جریان ثبت و فاقد سابقه تحدید حدود واحد ثبتی آگهی تحدید حدود را به صورت اختصاصی منتشر می نماید./ م الف: ۱۴۰۲۹۸۶

تاریخ انتشار نوبت اول: ۱۴۰۱/۰۸/۱۱
تاریخ انتشار نوبت دوم: ۱۴۰۱/۰۸/۲۵

هادی ملاحسینی
سر پرست ثبت اسناد و املاک تنکابن

شناسه آگهی : ۱۴۰۲۹۸۶

شافعی مطرح کرد:

تجارت ایران و روسیه رشد چشم‌گیری داشته است

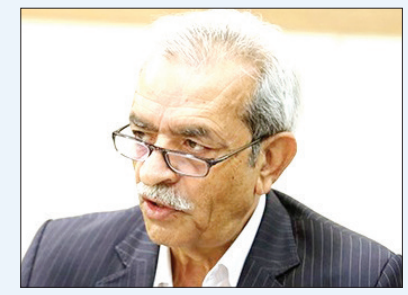

رییس اتاق بازرگانی ایران رقم تجارت ایران و روسیه در سال ۲۰۲۱ را حدود ۴ میلیارد دلار دانست و افزود: این عدد نسبت به سال گذشـــته رشد چشم‌گیری داشـــته است.به گزارش خبرنگار اقتصادی ایلنا، غلامحسین شافعی رئیس اتاق بازرگانی ایران در نشست روســـای اتاق‌های بازرگانی ایران و روسیه، گفت: رویکرد اصولی ایران مشـــارکت سازنده با همسایگان برای تحقق نظام پایدار و ایجاد پیوندهای اقتصادی است.وی با بیان اینکه بخش خصوصی در راســـتای ایجاد محیط آرام برای فضای کســـب و کار بر دیپلماسی اقتصادی تاکید دارد، گفت: روابط ایران و روسیه در چند دهه اخیر همواره دوستانه بوده اســـت و روسیه جایگاه مهمی در سیاست خارجی ایران دارد. توانمندی‌های دو کشور در زمینه نفت، گاز، کشتیرانی در دریایی خزر در کریدور شـــمال - جنوب، پتروشـــیمی، کشـــاورزی و مواد غذایی، فلزات، مواد شـــیمیایی، خشکبار، فرش، مبلمان، مصالح ساختمانی، داروسازی، خدمات فنی و مهندسی و همچنین تمایل دو کشور به همکاری های استانی راه را برای همکاری های هر چه بیشـــتر هموارتر کرده است. شافعی عدد تجارت ایران و روسیه در سال ۲۰۲۱ را حدود ۴ میلیارد دلار دانست و افزود: این عدد نسبت به سال گذشته رشد چشم‌گیری داشته است. بر این اساس لازم است باوجود عزم جدی مقامات عالی رتبه کشـــورها برای گسترش روابط توانمندی‌ها و ایجاد ارتباط و شناســـایی فرصت‌های موجود گام‌هایی عملیاتی در ۲۰ سال اخیر برداشته‌ایم.وی با اشاره به لزوم تسریع در حمل و نقل و روادید، خاطر نشان کرد: امضای توافقنامه وحدت تعرفـــه ترجیحی ایران با اتحادیه اقتصادی اوراسیا فصل جدیدی را برای گسترش روابط تجاری ایران با کشورهای منطقه گشوده است این در حالیست که مذاکرات تجارت آزاد بین دو کشـــور در اجرا است که با اجرایی شدن این مهم بین ایران و کشورهای اوراسیا بخش مهمی از موانع توســـعه تجارت مرتفع خواهد شد. ایران به دلیل برخورداری از کریدور شـــرق - غرب ضمن توسعه روابط تجاری خود با اوراسیا زمینه ساز همکاری‌های کشورهای مانند هند با این کشورها شود.وی تصریح کرد : تلاش برای مبادلات با ارزهای ملی کشور و ایجاد گمرکات سبز در راستای توسعه اقتصادی انجام شده است با این حال لازم است جهت توسعه مناسبات زیرساخت های لازم برای استفاده از کشتی‌های رو رو، توسعه روابط بانکی و تسریع صدور ضمانت نامه‌های بانکی با جدیت بیشتری پیگیری شود.

رئیس اتاق مشترک ایران و روسیه

تهاتر با روس‌ها دشوار است

رئیس اتاق مشترک ایران و روسیه خاطر نشان کرد: امکان تهاتر با روس‌ها به ســـادگی میسر نمی‌شـــود چراکه قوانین حاکم بر اقتصاد فدراسیون روســـیه به‌گونه‌ای است که امکان اجرای این طرح را دشوار کرده اســـت.هادی تیزهوش تابان در گفت‌وگو با خبرنگار اقتصادی ایلنا، با اشاره به تصمیمات کشورهای ایران و روسیه برای توسعه همکاری‌های اقتصادی، گفت: اعزام و پذیرش هیات‌های تجاری می‌تواند زمینه را برای تحقق سیاســـت‌های اتخاذ شده فراهم کند؛ این موضوع سبب آشنایی فعالان تجاری دو کشور از توانمندی‌ها و ظرفیت‌های یکدیگر می‌شود و زمینه را برای مذاکرات تجاری دو کشور فراهم می‌کند.وی با بیان اینکه از این مسیر می‌توان بسیاری از موانع تجاری موجود را شناسایی و برطرف کـــرد، گفت: اتاق بازرگانی تلاش دارد به عنوان بازوی مشورتی و اجرایی دولت زمینه را برای تحقق سیاست‌های کلان اقتصادی کشـــور فراهم کند واعزام و پذیرش هیات‌های تجاری نیز با همین هدف صورت می‌گیرد.رئیس اتاق مشـــترک ایران و روســـیه در پاسخ به این پرســـش که آیا برای تجارت در قالب تهاتر توانســـتیم به نتیجه برسیم؟ گفت: به سادگی این موضوع میسر نمی‌شود چراکه قوانین حاکم بر اقتصاد فدراسیون روسیه به‌گونه‌ای اســـت که امکان اجرای این طرح را دشوار کرده است. درحال حاضر مسئولان امر در حال بررسی سازوکاری برای انجام مبادلات بر مبنای ریال و روبل و حذف ســـایر ارزها از مبادلات مالی دو کشـــور هســـتند که این موضوع در صورت نهایی‌شدن و اجرا می‌تواند تاثیر بســـزایی در سطح روابط تجاری دو کشور برجای بگذارد.تیزهوش تابان با بیان اینکه ایران و روسیه سابقه و تجربـــه لازم در خصوص تولید خـــودرو را دارند، گفت: اعمال تحریم‌هـــا انگیزه لازم را برای انجام اینکار فراهم کرده اســـت و در صورت برنامه‌ریزی صحیح می‌توان شرایط را به گونه‌ای رقم زد تا صنعت خودروسازی کشور دستخوش تغییر و تحول شود و از ســـوی دیگر این امر منجر به توســـعه صادرات غیرنفتی در حوزه صنعتی نیز می‌شـــود.این فعال اقتصادی روســـیه را برای ایران یک بازار موقتی ندانســـت و افزود: با پایان تحریم‌ها علیه این دو کشور این بازار برای ما از بین نخواهد رفت. ما باید از این فرصت به‌گونه‌ای هدفمند و مطلوب بهره‌مند شویم به نحوی که اعتماد و اطمینان را نســـبت به محصولات ایرانی در بازار روسیه ایجاد و جایگاه و پایگاه خود را در این بازار مســـتحکم کنیم که با پایان تحریم‌ها ســـایر کشورها به سادگی نتوانند با محصولات ما رقابت کنند و ســـهم ایران در این کشـــور همچنان پا بر جا بماند. همچنین در این رابطه کامبیز میرکریمی نایب رئیس اتاق مشترک ایران و روسیه در گفت‌وگو با خبرنگار اقتصادی ایلنا، با اشـــاره به آخرین جزییات مراودات تجاری ایران و روسیه، گفت: رشد تجارت ایران و روسیه از سال ۹۸ بعد از انعقاد موافقت‌نامه تجارت آزاد و با خروج اروپایی‌ها از این بازار آغاز و این رشد ادامه دارد. امیدواریم که در سال جاری رکود تجارت با روسیه شکسته شود.میرکریمی با بیان اینکه فشـــار به ایران در زمینه ترانزیت بیشتر شده اســـت، گفت: کالاهایی که روســـیه به ایران صادر می‌کند بیشـــتر متوجه شرق دنیاست؛ چراکه ایران نزدیک‌ترین مسیر کریدور شمال - جنوب اســـت.نائب رئیس اتاق مشترک ایران و روسیه از خرید کامیون و کشتی از سوی بخش خصوصی خبر داد و افزود: شـــرکت‌ها میـــزان خریدها را کم می‌دانند و بر این باورند که خریدها باید بیشـــتر شـــود؛ با همین هدف یعنی روابط تجاری پســـت‌های گمرکی در مرز آذربایجان و روسیه در حال افزایش است.

رئیس شورای ملی زیتون:

حتی یک کیلو زیتون هم خرید حمایتی نشده

رئیس شورای ملی زیتون گفت: سازمان تعاون روستایی بنا به دســـتور وزارت جهادکشاورزی مکلف شد که ۳۰ هزار تن دانه روغنـــی با قیمت ۲۵ هزار تومان خریـــداری کند. این تصمیم حدود یک و نیم‌ماه پیش گرفته شد ولی هنوز حتی یک کیلو هم خریداری نشـــده است.مهدی عباسی در گفت‌وگو با ایسنا، با بیـــان اینکه صنعت زیتون در ایران صنعت نوپایی اســـت و ســـال‌های قبل تولید داخلی کفاف مصـــرف داخل را نمی‌داد، اظهار کرد: امســـال افزایش ۲۵۰ درصـــدی تولید زیتون را در کشور داشتیم، اما متاسفانه تصمیمات در این حوزه دیر گرفته شـــد و هنوز هم این تصمیمات اجرایی نشده است.وی با بیان اینکه میزان صادرات زیتون و روغن زیتون چشـــمگیر نیست، گفت:صـــادرات روغن زیتون را مشـــروط به خریـــد دانه‌های روغنی در داخل کشـــور کرده‌اند. وقتی بـــا مازاد محصولی در کشـــور مواجهیم نباید شرطی برای صادرات گذاشته شود. این عوامل باعث شـــده که صادراتی انجام نشود.رئیس شورای ملی زیتـــون در ادامه به خرید حمایتی زیتون اشـــاره کرد و گفت: سازمان تعاون روستایی بنا بر دســـتور وزارت جهادکشاورزی مکلف شد که ۳۰ هزار تن دانه روغنی با قیمت ۲۵ هزار تومان خریداری کند. ایـــن تصمیم حدود یک ماه و نیم پیش گرفته شـــد، ولی هنوز حتی یک کیلو هم خریداری نشـــده و ضربه مهلکی به تولید و خودکفایی روغن زیتون وارد شـــده اســـت. وی اضافه کرد: تاخیر در خرید زیتون باعث شـــده زیتونی که در کل دنیا ۸۰ درصد برای روغن‌گیری استفاده می‌شود برای کنسرو برداشـــت شـــود که ارزش غذایی در مقایسه با روغن زیتون ندارد. همچنین بازار کنســـرو را هم اشـــباع و به نوعی خراب کند. زیرا وقتی بیشتر از نیاز بازار، زیتون کنسروی عرضه شود عرضه و تقاضا بهم می‌خورد.عباسی تصریح کرد: این عدم خرید حمایتی مصداق ترک فعل سازمان تعاون روستایی است. ایـــن ترک فعل باعث نابودی باغداران و صنایع تبدیلی شـــده اســـت. صنایع تبدیلی در این حوزه ســـرمایه‌گذاری‌های کلان کرده‌اند. همچنین در راســـتای تقویت زیر ســـاخت واحدهای روغن کشـــی، ۲۸خط تولید روغن کشـــی نیز به ارزش دلاری حدود ۱۰ میلیون اضافه کرده‌اند زیرا بر اساس پیش بینی‌ها و سیاست‌های وزارت جهاد کشاورزی قرار بود ۵۵ درصد زیتون کشور برای استحصال روغن باشد ولی این عدم خرید به موقع و تعیین قیمت نامناســـب باعث شد این زیتون‌ها برای کنسرو برداشت شوند و این واحد ها در آستانه ورشکستی قرار بگیرند. رئیس شـــورای ملی زیتون در پایان گفت:وزیر دســـتور خرید حمایتـــی داد. مجلس نیز پیگیر آن بود و معاونت امور باغبانی وزارت جهـــاد آن را پیگیری و دســـتورالعملش را تدوین کرد. شورای ملی زیتون نیز پیگیر این خرید بود ولی مشخص نیست که چرا معاونت اقتصادی و برنامه‌ریزی وزارت جهادکشاورزی و تعاون روستایی آن را به تعویق انداخته‌است.

کدام کسب‌وکارهای اینترنتی حمایت می‌شوند؟

وزارت ارتباطات و فناوری اطلاعات ضوابط شناسایی سکوهای مشمول طرح حمایت از سکوها و کسب و کارهای اقتصاد دیجیتال و شرایط بهره‌مندی از حمایت‌های آن را در فراخوانی منتشر کرد.به گزارش ایسنا، مطابق این فراخوان سه دسته شاخص اصلی شامل شاخص‌های پذیرش عمومی سکو برای کاربران، شاخص‌های پذیرش عمومی سکو برای کسب و کارها و شاخص‌های مرتبط با قابلیت‌های نرم افزاری و فنی، برای شناسایی سکوهای مشمول طرح حمایت از سکوها و کسب و کارهای اقتصاد دیجیتال مورد توجه قرار گرفته است.سکوهای متقاضی می‌توانند با مراجعه به پرتال وزارت ارتباطات و فناوری اطلاعات به آدرس ict.gov.ir نسبت به دسترسی به اسناد فراخوان یاد شده اقدام و پس خود ارزیابی نسبت به ارسال اسناد و مدارک مثبته به آدرس پست الکترونیک platform@ict.gov.ir اقدام کنند. طبق اعلام وزارت ارتباطات و فناوری اطلاعات، براساس اسناد فراخوان یاد شده سکوهایی که با ارایه اسناد مثبته بیش از ۶۵ درصد امتیازات ارزیابی را کسب کنند، مشمول حمایت‌های آئین نامه حمایت از سکوها و کسب و کارهای دیجیتال مصوب کارگروه اقتصاد دیجیتال خواهند شد و همچنین سکوهایی که موفق شوند بین ۵۰ تا ۶۵ درصد امتیازات ارزیابی را کسب کنند نیز مطابق آئین نامه‌های مربوطه امکان بهره مندی از برخی از حمایت‌های طرح را خواهند داشت.گفتنی است آیین نامه حمایت از کسب‌وکارهای اینترنتی طی هفته‌های گذشته توسط وزیر ارتباطات وفناوری اطلاعات رونمایی شد؛ به گفته وزیر ارتباطات و فناوری اطلاعات محدودیت های ایجاد شده در دو ماه گذشته برای دو پلت‌فرم خارجی که بخشی از کسب و کارهای مردمی روی آنها بود، سبب تسریع در روند این مصوبه شد.این آیین نامه ۱۴ ماده و ۳۰ نوع حمایت را شامل می شود و خدمات و امتیازات متنوعی را برای سکوهای مشمول و کسب وکارهای احزار هویت شده درنظر گرفته است. به طور مثال در بخش اعتبار بخشی به کسب و کارهای اینترنتی و کاربران، این امکان وجود دارد که به سکوها و کسب و کارهای احراز هویت شده، نشان ویژه یا تیک ویژه کسب و کار اعطا شود یا برای عموم کاربران امکان اخذ نشان اعتبار شده (تیک آبی) فراهم شود. اما در این آیین‌نامه حمایت ویژه‌ای برای سکوهای مشمول در نظرگرفته شده است و آنها می‌توانند از مزایای قانونی حضور در پارک‌های علم و فناوری برخوردار شوند. در واقع به منظور حمایت و برخورداری سکوها از مزایای استقرار در پارک‌های علم و فناوری، وزارت ارتباطات و فناوری اطلاعات مکلف است شرایط پذیرش و استقرار دفتر های اصلی و شعب پلت‌فرم های مشمول را در پارک فناوری اطلاعات و ارتباطات یا شعب استانی آن فراهم کند.

آگهی تجدید مناقصه عمومی

نوبت اول

شرکت توزیع نیروی برق استان هرمزگان

شرکت توزیع نیروی برق استان هرمزگان در نظر دارد خدمات مشروحه ذیل را از طریق برگزاری مناقصه عمومی به پیمانکاران واجد شرایط واگذار نماید:

ردیف	موضوع	شماره مناقصه
۱	**عملیات توسعه فیدر جهت جابجایی بار پست فوق توزیع پردیس به پست گمبرون** شامل حجم عملیاتی: شبکه فشار متوسط هوایی با هادی روکشدار آلومینیوم نمره ۱۲۰ به طول تقریبی ۶ کیلومتر دومداره- احداث ۲۳۳ متر شبکه فشارمتوسط زمینی با کابل (۱۸۵*۱)۳جمعا به طول ۱۴۰۱ متر با قیمت برآوردی بیست و هشت میلیارد و هفتصد و بیست و سه میلیون و پانصد و پنجاه و شش هزار و هفتصد و شصت و سه (۲۸,۷۲۳,۵۵۶,۷۶۳) ریال از محل اعتبارات داخلی مبلغ تضمین شرکت در مناقصه: ۱,۸۶۱,۷۰۶,۷۰۳ ریال مدت زمان انجام کار: ۳ ماه پیش پرداخت: ندارد	۱۴۰۱-۱۴۷ تجدید

مبلغ تضمین شرکت در مناقصه فقط به سه صورت ضمانت بانکی –کسر از مطالبات یا واریز وجه نقد مورد قبول می باشد.

لذا کلیه پیمانکاران واجد شرایط که دارای تجربه، تخصص و تجهیزات لازم بوده؛ می توانند پس از تاریخ درج آگهی نوبت دوم در روزنامه جهت خرید اسناد مناقصه به آدرس www.setadiran.ir مراجعه نمایند و جهت دریافت اسناد اقدام نمایند.

- **آدرس دستگاه مناقصه گزار:** بندرعباس – بلوار جمهوری اسلامی – جنب شهرک مسکونی زیتون (نیروگاه قدیم) شرکت توزیع نیروی برق هرمزگان تلفن: ۳۱۲۰۱۵۲۲ -۰۷۶ فاکس دبیر خانه: ۳۱۲۰۱۴۰۲ - ۰۷۶
- **مشخصات شرکت توزیع نیروی برق استان هرمزگان:** کد اقتصادی:۴۱۱۱۴۳۵۸۹۳۱۵ شناسه شرکت:۱۰۱۰۱۳۳۵۵۷۷ ش ثبت:۱۹۵۴ کدپستی:۷۵۱۱۵-۷۹۱۳۶
- **محل بازگشایی پاکات :** شرکت توزیع برق هرمزگان – دفتر امور تدارکات و انبارها
- به پیشنهادهای فاقد امضا، مشروط، مخدوش و پیشنهاداتی که بعد از انقضاء مدت مقرر در اسناد مناقصه واصل می شود مطلقا ترتیب اثر داده نخواهد شد.
- **آدرس دانلود اسناد:** خرید اسناد فقط از طریق سامانه تدارکات الکترونیکی دولت (ستاد) میباشد. (www.setadiran.ir)

تاریخ انتشار نوبت اول : ۱۴۰۱/۸/۲۵

تاریخ انتشار نوبت دوم : ۱۴۰۱/۸/۲۶

روابط عمومی شرکت توزیع نیروی برق هرمزگان

۵۹۴

گزیده خبر

واکنش رییس اتاق بازرگانی در خصوص پیشنهاد صندوق بین المللی پول برای کاهش تورم در ایران

رئیس اتاق بازرگانی تهران با اشاره به آثار منفی تورم بر اقتصاد کشور گفت: یکی از عوامل اصلی و اساســـی تورم در ایران پدیده رشـــد پایه پولی است و هر یک درصد افزایش پایه پولی معادل ۰.۵ درصد رشد تورم را به دنبال دارد.

به گزارش تسنیم، مسعود خوانساری در چهلمین نشست هیات نمایندگان اتاق بازرگانی تهران اظهار داشـــت: بانک جهانی در گزارشی به پیش‌بینی وضعیت اقتصادی جهان در ســـال میلادی جدید پرداختـــه و باتوجه به افزایش قیمت نفت برآورد کرده است که متوسط رشد اقتصادی کشورهای خاورمیانه از ۳.۲ درصد به ۵.۵ درصد افزایش پیدا می‌کند و در این بین بیشترین رشد اقتصادی مربوط به کشور کویت با ۸.۵ درصد، عربستان با ۸.۳ درصد و عراق با ۸.۲ درصد تجربه می‌کنند و برای ایران هم رشـــد اقتصادی ۲.۹ درصدی پیش‌بینی شده است.او در ادامه به گزارش تحلیلی که صندوق بین‌المللی پول درباره تورم ایران و دلایل آن در چند دهه گذشته تهیه کرده است، پرداخت و گفت: تورم بلایی است که اقتصاد کشور را در چند دهه گذشته گرفتار کرده و یکی از مشکلات اساسی اقتصادی و اجتماعی کشور بوده که به گسترش فقر و تشدید تنش‌های اجتماعی منجر شده است. در طول ۴۰ سال گذشته متوسط تورم در کشور ما بالای ۲۰ درصد بوده که از ســـال ۱۴۰۰ این رقم با توجه به افزایش تحریم‌ها و کرونا به بیش از ۴۰ درصد رســـید. امســـال هم پیش‌بینی می‌شود نرخ تورم در ســـطوح بالای ۴۰ درصد باشد.خوانساری افزود: صندوق بین‌المللی پول در گزارش خود به عوامل متعدد تورم در ایران اشـــاره و اعلام کرده اســـت یکی از عوامل اصلی و اساســـی تورم در ایران پدیده رشـــد پایه پولی است؛ در گزارش نوشـــته شـــده هر یک درصد افزایش پایه پولی معادل ۰.۵ درصد رشد تورم را به دنبال دارد.

وی گفت: تحریم‌ها باعث بالا رفتن نرخ دلار، افزایش کسری بودجه و ممانعت از صادرات نفت شـــده که به رشد تورم کمک کرده است. برابر این گزارش هر یک درصد کاهش صادرات نفت باعث افزایش ۰.۳۵ درصدی تورم شـــده است. خوانساری ادامه داد: علاوه بر این کسری بودجه چالش دیگری است که به تورم در ایران دامن زده و هر ۱۰۰ هزار میلیارد تومان کســـری نرخ تورم را ۲ درصد بالا می‌برد. همچنین در گزارش نوشته شده طبق محاسبات به عمل آمده مواد غذایی، حامل‌های انرژی و حمل و نقل ۴۰ درصد و مســـکن ۳۰ درصد و سایر مصارف حدود ۳۰ درصد سبد هزینه‌های خانوار را تشکیل می‌دهند که در بین آنها مهمترین عواملی که باعث افزایش تورم شده، غذا و مسکن است.

پیشنهاد صندوق بین المللی پول برای کاهش تورم در اقتصاد ایران

رئیس اتاق تهران در ادامه به پیشنهادهایی پرداخت که صندوق بین‌المللی پول برای کاهش تورم در ایران ارائه داده اســـت و گفت: سیاســـت کنترل قیمت‌ها اگر چه تورم را به صورت موقت مهار می‌کند اما باعث ســـرکوب سرمایه‌گذاری و کاهش رشـــد اقتصادی می‌شـــود و فقر و نابرابری را تشدید می‌کند، بار مالی ســـنگین را به دولت تحمیل می‌کند و اثربخشی سیاست‌های پولی را کاهش می‌دهد.وی افزود:بنابراین پیشنهاد شده است که سیاست کنترل قیمت‌ها با یک سیســـتم تامین اجتماعی گسترده و هدفمند برای حمایت از اقشار آسیب‌پذیر جایگزین شـــود. دوم اینکه در شرایط رفع تحریم؛ ثبات بخشیدن به نرخ ارز و تسهیل اجرای سیاست‌های اقتصادی در دستورکار قرار گیرد و در شرایط باقی ماندن تحریم‌ها با اجرای اصلاحات تدریجی باید سیاســـت کاهش پایه پولی را عملی ساخت.وی گفت: سوم، کسری بودجه با حذف یارانه‌های انرژی و پرداخت نقدی به اقشـــار آسیب‌پذیر و با یک راهبرد اقناع اجتماعی به صورت تدریجی کاهش یابد. چهارم، از طریق مبارزه با فســـاد و انجام اصلاحات دولت بهره‌وری منابع دولتی افزایش و کسری بودجه کاهش یابد. پنجم، اولویت‌های هزینه‌ای دولت با افزایش پایه‌های مالیاتی، حذف معافیت‌های مالیاتی، جلوگیری از فرار مالیاتی و مدیریت بهتر دارایی‌های عمومی تامین شود.خوانســـاری ادامه داد: ششم، با سرمایه‌گذاری در اقتصاد ســـبز و دیجیتال و بخش سرمایه انسانی و زیرساخت‌ها؛ وضعیت آموزش، بهداشت و تولید بهبود پیدا کند. هفتم، با افزایش نرخ کارمزد بانکی و تک‌نرخی کردن ارز به بازار ارز ثبات بخشیده شود.وی گفت: هشتم، با اصلاحات ساختاری، مشارکت و توسعه بخش خصوصی افزایش رقابت و نظام‌مند کردن محیط کســـب‌وکار انجام شود. نهم، استقلال عملیاتی و مالی بانـــک مرکزی و برطرف کردن ضعف بخش بانکی عملی شـــود. دهم، با بهبود فضای کســـب‌وکار، حذف قیمت یارانه‌ای و کاهش تعداد شرکت‌های دولتی و بنیادها، حاکمیت قانون و افزایش رقابت و بهره‌وری، وابستگی به واردات کاهش و قیمت‌های داخلی در برابر تغییر نرخ ارز و گرانی کالای جهانی مقاوم شـــود. رئیس اتاق تهران در پایان این بخش از ســـخنانش تاکید کرد که این گزارش صندوق بین‌المللی پول یک کار کارشناسی و تحلیل خوبی است که بهتر است مورد توجه دولت قرار بگیرد تا بحث تورم که سالیان سال است آفت بزرگی برای اقتصاد کشور شده، انشاالله کاهش پیدا کند.

وزیر اقتصاد اعلام کرد؛

دو طرح اقتصادی برای محقق کردن آرزوی دیرینه‌تولیدکنندگان

وزیر امـــور اقتصادی و دارایی تاکید کرد: با نهایی شـــدن دو طرح مالیات بر فعالیت‌های ســـوداگرانه و طرح تأمین مالی تولید، هدایت اعتبارات به سمت فعالیت‌های مولد در کشور و رفع معضل تأمین مالی محقق می‌شود.به گزارش ایلنا، سید احسان خاندوزی پس از حضور در نشست کمیسیون ویژه جهش و رونق تولید مجلس گفت: دو دســـتورکار بســـیار مهـــم در حوزه کمک به فعالیت‌های مولد و تولید در مجلس شـــورای اسلامی در دست بررسی است؛ یکی از این طرح‌ها، طرح مالیات بر فعالیت‌های سوداگرانه و سفته‌بازی است، این طرح موجب می‌شود نقدینگی به جای فعالیت‌های غیرمولد و دلالی وارد فعالیت‌های تولیدی کشور شـــود که امیدواریم این طرح به زودی در صحن علنی مجلس به تصویب برسد زیرا برای تولیدکنندگان خبر بسیار خوبی است. وی ادامه داد: دومین طرحی که به رونق فعالیت‌های مولد کمک می‌کند، طرح تأمین مالی تولید است که در کمیسیون ویژه جهش و رونق تولید تدوین شده و کلیات آن نیز در صحن علنی مجلس به تصویب رسیده است.وزیر اقتصاد با بیان اینکه مجلس و دولت درباره هر دو طرح مالیات بر فعالیت‌های سوداگرانه و طرح تأمین مالی تولید اتفاق نظر دارند، اظهار داشـــت: امیدواریم با تصویب نهایی این دو طرح، دو آرزوی دیرینه تولیدکنندگان و کارشناســـان اقتصادی یعنی هدایت اعتبارات به سمت فعالیت‌های مولد در کشور و رفع معضل تأمین مالی محقق شـــود.به گفته خاندوزی، در این طرح موضوعاتی مانند مســـئله مربوط به شـــورای تأمین طرح‌های اقتصادی کشـــور، کارگروه اعتبارسنجی، کارگروه وثایق و تضامین و صندوق‌های ضمانت و... تعیین تکلیف شده است. وی افزود: امیدواریم با تصویب نهایی این دو طرح در صحن مجلس، در سالی که به نام تولید؛ دانش بنیان و اشـــتغال‌آفرین نامگذاری شده، دو خبر خوب را داشته باشیم.

گزیده خبر

رئیس حسابرسی داخلی شرکت ملی گاز ایران گفت:

سیستم کنترل و نظارت داخلی مهم ترین اصل در فعالیت های گازرسانی می باشد

رئیس حسابرسی داخلی شرکت ملی گاز ایران در نشست هم اندیشی با مدیرعامل و اعضای هیئت مدیره شرکت گاز استان اردبیل ، سیستم کنترل و نظارت داخلی را جزو الزامات فعالیتهای شرکت های گاز استانی عنوان نمود و گفت: کنترل و نظارت داخلی مهم ترین اصل در فرآیندهای شرکتهای گازرسانی می باشد. به گزارش روابط عمومی شرکت گاز استان اردبیل ، حسین سیاری در دیدار با مدیر عامل و اعضای هیئت مدیره این شرکت؛ کنترل و نظارت داخلی ، رعایت اصل صرفه جویی در هزینه ها و رعایت قوانین و مقررات و انطباق فرآیندهای کاری شرکت با الزامات قانونی را سه اصل کلیدی در فرآیند حسابرسی برشمرد و اظهار داشت: علاوه بر وجود سیستم کنترل و نظارت داخلی در سازمان ، اطمینان از کفایت و کارایی این سیستم بایستی مورد توجه مسئولین قرار گیرد چرا که تمام فعالیت های سازمان از جزء ترین فرآیند تا پروژه های اجرایی بایستی مبتنی بر سیستم کنترل داخلی باشد.سیاری با بیان اینکه سیستم کنترل‌های داخلی و مسئولیت‌پذیری مدیریت در قبال تصمیمات گرفته شده در سازمان همواره مورد پردازش قرار میگیرد، به جایگاه مدیریت سازمان به عنوان فرد مسئول و تصمیم‌گیر در قبال اعمال کنترل‌های داخلی و کفایت آن اشاره نمود و افزود: هر اقدام و فعالیتی باید منطبق بر مقررات و الزامات تدوین شده باشد و تمامی مسئولین بایستی نسبت به اجرای قوانین و مقررات اهتمام ویژه ای داشته باشند. در بخش دیگری از این جلسه میر سعید سید متین مدیر عامل شرکت گاز استان اردبیل ضمن خیر مقدم گویی به رئیس حسابرسی داخلی شرکت ملی گاز ایران و هیئت همراه با بیان اینکه تمامی مدیران و مسئولین واحدهای ستادی به امر حسابرسی داخلی اهتمام ویژه ای دارند ؛ افزود: در حال حاضر کلیه شهرها و بیش از ۹۷ درصد از جمعیت روستایی از نعمت گاز طبیعی برخوردارند و پروژه های گازرسانی به ۴۴ روستای استان نیز در دست اجراء می باشد.

افتتاح ۵۱ نیروگاه خورشیدی ۵ کیلوواتی در روستای کم برخوردار گلستان

مدیرعامل شرکت توزیع نیروی برق گلستان گفت : ۵۱ نیروگاه خورشیدی ۵ کیلوواتی در روستای کم برخوردار قراول تپه گلستان افتتاح و به بهره برداری رسید.به گزارش روابط عمومی شرکت توزیع نیروی برق گلستان ؛ سید احمدموسوی درحاشیه مراسم افتتاحیه گفت : با هدف تامین برق، رفع نیاز انرژی خانه‌های مددجویان و تامین درآمد پایدار، ۵۰۰ پنل خورشیدی ویژه مددجوایان کمیته امداد استان به بهره‌برداری رسید.وی اضافه کرد : تعداد مشترکین برق روستا برای این نیروگاه های خورشیدی در دست اجرا ، ۱۳۲ مشترک بوده که با میزان سرمایه گذاری ۶۰ میلیارد ریال با بازگشت سرمایه ۳ الی ۴ سال و با درآمد سالانه روستا ۱۰ الی ۱۵ میلیارد ریال است.مدیرعامل شرکت توزیع نیروی برق استان افزود: از نقاط قوت این پروژه می توان به کمک به پیک سایی ،تنوع بخشی به سبد انرژی استان ،بهبود کیفیت توان ،کسب درآمد پایدار و مطمئن، کمک به حفظ محیط زیست ، افزایش سطح پدافند غیرعامل و کمک به محرومیت زدایی در مناطق کم برخوردار اشاره کرد.

با اتکا به توان و دانش فنی داخلی انجام شد؛

تعمیر و بازسازی پمپ‌های گریس اسپیندل رافینگ نورد گرم فولاد مبارکه

روح‌اله قیصری‌ها، سرپرست تعمیرات هیدرولیک، رول‌ها و جوش تعمیرگاه مرکزی فولاد مبارکه، ضمن اعلام این خبر گفت: پمپ‌های شوارتز در قسمت رافینگ ناحیه نورد گرم به‌صورت دوتایی بر روی اسپیندل‌های اصلی نورد نصب می‌شود و یک مکانیسم برای پمپاژ گریس و روان‌کاری اسپیندل‌ها محسوب می‌شود. با توجه به اهمیت دقت و حساسیت زیاد کارِ پمپ، همواره میزان تزریق گریس و روان‌کاری باید به‌صورت پیوسته و بدون وجود نشتی باشد.وی در تشریح چرایی تعمیر و بازسازی این پمپ‌ها اظهار داشت: به دلیل مستهلک شدن پمپ و ایجاد نشتی در سیستم و همچنین پیچیدگی و خاص بودن سیستم مکانیسم این نوع پمپ، منحصربه‌فرد بودن قطعات داخلی پمپ و نبود تأمین‌کننده قطعات و نداشتن دانش فنی موردنیاز، با ایجاد تیم تحقیق و توسعه و تحلیل خرابی در تعمیرگاه مرکزی، با کمک پیمانکار داخلی اقدام به طراحی، ساخت و بهینه‌سازی قطعات داخلی پمپ‌های شوارتز گردید و تمامی پمپ‌های اسقاطی به چرخه تولید بازگشت.مسعود آزاد، کارشناس تعمیرات هیدرولیک تعمیرگاه مرکزی در این باره گفت: برآورد قیمت خرید هریک از پمپ‌های شوارتز حدود ۱۱ میلیارد و ۵۰۰ میلیون ریال و هزینه تعمیر هریک از آن‌ها حدود یک میلیارد و ۵۰۰ میلیون ریال است که با انجام این پروژه، در ازای هر پمپ حدود ۱۰ میلیارد ریال صرفه‌جویی اقتصادی برای شرکت حاصل شده و از خروج ارز از کشور جلوگیری به عمل آمده است.

معاون وزیر راه و شهرسازی؛

رضایتمندی مردم با توسعه و آبادانی کشور افزایش می‌یابد

معاون وزیر راه و شهرسازی اظهار داشت: مدیریت فضای اجتماعی زمان حاضر کشور با توسعه و آبادانی کشور و افزایش رضایتمندی مردم انجام خواهد شد.به گزارش روابط عمومی شرکت عمران شهرجدیدمهستان؛ «علیرضا جعفری» در نشستی که با حضور اعضای هیئت مدیره و مدیران شرکت مادر تخصصی عمران شهرهای جدید کشور و مدیرعامل و اعضای هیئت مدیره و مدیران شرکت عمران شهرجدید مهستان برگزار شد، هدف از این نشست را تقدیر و تشکر از مجموعه و مدیرعامل و اعضای هیئت مدیره شرکت عمران شهر جدید مهستان و بررسی مسائل و مشکلات و محدودیتهای شهرجدید مهستان بیان کرد.وی افزود: مهمترین نکاتی که امروز باید دنبال شود اجرای گام دوم طرح نهضت ملی، تکمیل و تحویل مساکن مهر، پروژه‌های زیربنایی و روبنایی و مترو است.جعفری با تاکید بر کارمند محور نبودن و حل مشکلات مردم با فرهنگ انقلابی جهادی اظهار داشت: همه دستگاهها باید تلاش کنند تا مشکلات شهر جدید مهستان حل شود و مردم از مسکن مناسب، امکانات و خدمات پایدار استفاده کنند.وی ساخت مسکن برای مردم و افزایش رضایتمندی را مهم خواند و افزود: بررسی موانع پیش روی شهر مهستان و تصمیم گیری برای رفع آنها و شتاب بخشی در پیشرفت پروژه‌ها باید در اولویت باشد.وی تاکید کرد: هم اکنون متعهد هستیم هشت هزار واحد مسکن در شهر مهستان به مردم تحویل دهیم.

با نزدیک شدن به زمان تحریم اتحادیه اروپا

چینی‌ها نفت کمتری از روسیه خریدند

پالایشگاه‌های چینی با نزدیک شدن به زمان اجرای تحریم اتحادیه اروپا، خرید نفت روسیه در ماه دسامبر را کاهش داده و نرخ اضافی کمتری پرداخت کردند.به گزارش ایسنا، کاهش خرید نفت روسیه از سوی چین و هند که از زمان جنگ اوکراین به مشتریان بزرگ مسکو تبدیل شده‌اند، باعث افزایش انباشت نفت این کشور شده و روی قیمتها تاثیر گذاشته است. اتحادیه اروپا ممنوعیت واردات دریابرد نفت روسیه را از پنجم دسامبر و واردات فرآورده‌های نفتی این کشور را از پنجم فوریه اجرایی می کند. یک معامله‌گر چینی گفت: نگرانیهای متعدد و سردرگمی زیادی در خصوص مکانیزم سقف قیمت برای نفت روسیه وجود دارد اما افراد تصور می کنند محموله‌هایی که قرار است دسامبر به مقصد برسند، برای خرید مشکلی ندارند.حدود پنج تا هفت محموله گرید نفتی اسپو برای بارگیری در دسامبر به مصرف کنندگان نهایی چینی فروخته شده اند که در مقایسه با حدود ۳۰ محموله نفت روسی در ماه، بسیار اندک محسوب می‌شود. آخرین قراردادهایی که مشاهده شدند، حدود یک دلار و ۷۰ سنت تا یک دلار و ۹۰ سنت بالاتر از قیمت نفت برنت بودند که در مقایسه با نرخ دو دلار و ۷۰ سنت دو هفته پیش، کاهش قیمت نشان می‌دهند.خریداران به نظاره تاثیر احتمالی مکانیزم سقف قیمت گروه هفت نشسته اند که تحت آن سقف قیمتی برای محدود کردن درآمد نفتی مسکو، اعمال خواهد شد. مسکو تهدید کرده است صادرات به کشورهای مشارکت کننده در این طرح را متوقف خواهد کرد. جانت یلن، وزیر خزانه داری آمریکا گفته است سقف قیمت نفت به نفع چین و هند خواهد بود.بعضی از پالایشگاه‌های خصوصی چین از برزیل و غرب آفریقا، نفت به قیمت بالاتر خریداری کرده اند تا از اختلال احتمالی تامین نفت روسیه در دسامبر اجتناب کنند. نرخ فعالیت پالایشگاه‌های خصوصی چین از ۵۸ درصد دو ماه پیش، به حدود ۶۴ درصد در اوایل نوامبر افزایش یافت.در این بین، پالایشگاه‌های دولتی، خرید نفت اورال روسیه برای تحویل در دسامبر را کاهش داده اند تا از ریسک تحریم‌ها اجتناب کنند. طبق آمار شرکت ورتکسا، تحویل نفت اورال به چین در اکتبر ۲۳۵ هزار بشکه تا ۳۴۰ هزار بشکه در روز برآورد شده که بالاترین حجم در دو سال گذشته به شمار می‌رود.

بر اساس گزارش رویترز، برای دریافت نفتی که از پنجم دسامبر به بعد بارگیری می‌شود، شرکتهای دولتی در حال ارزیابی ریسک تحریمها در برابر نیاز برای تامین خوراک مورد نیاز هستند.

یک قانون و چند اما و اگر

فروش نفت خام توسط اشخاص، تیغ دولبه!

هیات وزیران درحالی آیین‌نامه اجرایی مربوط به فروش نفت از سوی اشخاص مورد تأیید دستگاه‌های اجرایی را ابلاغ کرده که این موضوع با واکنش های متفاوتی از سوی کارشناسان روبرو شده است.به گزارش ایسنا، هیات دولت با آیین‌نامه اجرایی جزء (۱) بند (ز) تبصره ۱۹ ماده واحده قانون بودجه ۱۴۰۱ کل کشور موافقت کرد و مصوبه مذکور در تاریخ ۱۸ آبان در نامه‌ای از سوی معاون اول رئیس‌جمهوری ابلاغ شد. در بند (ز) و جزء (۱) این بند آمده است که به‌منظور اجرای تکالیف این قانون و در صورت درخواست دستگاه‌های اجرایی دارای اعتبار از محل مصارف عمومی دولت، صندوق‌های بازنشستگی کشوری، لشکری و تأمین اجتماعی، همچنین در اجرای ماده (۹۰) قانون اجرای سیاست‌های کلی اصل ۴۴ قانون اساسی، به دولت اجازه داده می‌شود از طریق شرکت ملی نفت ایران نسبت به فروش نفت خام و میعانات گازی صادراتی به اشخاص معرفی‌شده توسط دستگاه‌های اجرایی پس از تأیید آنها توسط وزارت نفت و بر اساس قیمت روز صادراتی شرکت ملی نفت ایران و در سقف منابع بند (ب) تبصره (۱) این قانون اقدام کند.

سیستم تخصصی فروش نفت صرفا تحت مدیریت شرکت ملی نفت است

ابلاغ این طرح واکنش های متعددی را از سوی کارشناسان در بر داشت، آنطور که مرتضی بهروزی فر، کارشناس حوزه انرژی به ایسنا گفت: هرچند اکنون ایران در شرایط خاصی قرار دارد اما باید توجه کرد که سیستم تخصصی فروش نفت صرفا تحت مدیریت شرکت ملی نفت است، به بهانه تحریم در دولت احمدی نژاد این مسیر عوض شد و اکنون نیز مجدد با همین علت قرار است که این انحصار شکسته شود و نفت خام در اختیار بخش های دیگر قرار بگیرد.وی با اشاره به مشکلات اجرای این طرح گفت: مهم ترین مشکل رانتی است که ممکن است از این طریق ایجاد شود، مورد بعدی شکستن انحصار نفت است، تا کنون یک هماهنگی برای فروش نفت وجود داشت، با اجرای این طرح عملا این موضوع از بین می رود. به طور مثال اگر نفت در اختیار وزارت راه قرار بگیرد تخصصی در این موضوع ندارد و به دلیل مشکلاتی که در بودجه وجود دارد می خواهد در زمانی کوتاه با هر قیمتی و تحت هر شرایطی و با واسطه گری که رانت هایی را نیز به دنبال خواهد داشت نفت را به فروش برسانند.این کارشناس حوزه انرژی ادامه داد: این مساله موجب کاهش قیمت نفت صادراتی ایران خواهد شد و از طرف دیگر این امکان به راحتی وجود دارد که این بخش ها به بازارهایی که اکنون شرکت ملی نفت در آن حضور دارد ورود پیدا کنند و عملا بازار را خودمان از بین ببریم. اگر شرکت ملی نفت توانایی فروش نداشته باشد قطعا وزارت راه و یا بخش های دیگر نیز این امکان را نخواهند داشت.بهروزی فر با بیان اینکه این مساله می تواند فسادزا باشد و موجب خراب کردن بازارهای فعلی شود، اظهار کرد: این باور که اجرای این طرح موجب ایجاد رقابت می شود درست نیست، باتوجه به اینکه ایران در شرایط تحریمی قرار دارد، نمی توان انتظار داشت شرایط با اجرای این طرح بهبود یابد؛ اینگونه نیست که وزارت نفت کم کاری کرده باشد و این طرح بتواند جبران کند باتوجه به معایب اجرای این طرح حتی اگز ذره ای منفعت نیز در آن وجود داشته باشد قابل توجه نخواهد بود.

راهی برای نجات بودجه کشور

در کنار این صحبت ها رویکرد مثبت نیز به اجرای این طرح وجود دارد، محمد خطیبی، کارشناس حوزه انرژی در همین رابطه به ایسنا گفت: این طرح در قانون بودجه وجود داشت و اکنون مجوزی داده شده که به یکسری اشخاص که شامل سازمان ها و موسسات می شوند و برخی از آن ها نیز از وزارت نفت و دولت طلب دارند، نسبت به فروش نفت اقدام کنند.وی افزود: به تازگی نحوه اجرای آن توسط معاون اول رییس جمهور ابلاغ شد و قانون آن در بودجه امسال وجود دارد و باتوجه به اینکه قانون است باید آن را بپذیریم، تصمیم این مساله گرفته شده و اکنون قانون است، موضوعاتی که درخصوص رانت زا بودن این قانون مطرح می شود از اکنون قابل بحث نیست، در شرایط تحریم می بایست از همه توانمندی ها استفاده شود.این کارشناس حوزه انرژی با بیان از یک طرف مواجه هستیم با اینکه درآمدهای نفتی که در بودجه پیش بینی شده بود اکنون محقق نشده است، لذا باید از تمام امکانات استفاده شود، گفت: باید توجه داشت نظر به اینکه این طرح قانون است می بایست مسیر خود را طی کند و نباید از اکنون مورد قضاوت قرار بگیرد.به گفته وی، قطعا افرادی که این قانون را تصویب کرده اند دلایل منطقی داشته اند که می تواند به شرایط فعلی کمک کند، به نظر ابلاغ این طرح زمان زیادی برد، از هشت ماه پیش قانون بسته شد و تا کنون می بایست تعیین تکلیف صورت می گرفت به هرحال این طرح تبدیل به قانون شده و اکنون نیز ضوابط اجرای آن ابلاغ شده است اینکه این طرح چه نتایجی می تواند داشته باشد مستلزم گذر زمان است و باید بپذیریم که حتما قانون گذاران دلایلی برای تصویب آن داشته اند.

آگهی ارزیابی کیفی
مناقصه شماره ۴۹ -۱۴۰۱ یک مرحله‌ای
نوبت دوم
شناسه آگهی: ۱۴۰۸۵۲۵
شناسه مجوز: ۱۴۰۱.۵۶۳۸
شرکت ملی گاز ایران
شرکت گاز استان همدان
سهامی خاص
موضوع مناقصه : سیستم اتصال زمین ۱۹ مورد ایستگاه تقلیل فشار شامل تهیه مصالح،حمل و اجرابطور کامل
شرح مختصر کار:
۱- مبلغ برآورد اولیه ۱۶/۲۸۴/۱۶۶/۰۰۰ (شانزده میلیارد و دویست و هشتاد و چهار میلیون و یکصد و شصت و شش هزار) ریال می باشد.
۲- مبلغ تضمین شرکت در مناقصه ۸۱۴/۲۰۸/۰۰۰ (هشتصد و چهارده میلیون و دویست و هشت هزار) ریال می باشد.
۳-مدت اجرای پروژه ۳۶۰ روز می باشد .
۴- متقاضیان باید عضو سامانه تدارکات الکترونیکی دولت به آدرس www.setadiran.ir باشند.
۵- متقاضیان حداقل باید دارای رتبه ۵ نیرو باشند.
۶- حداقل امتیاز ارزیابی کیفی مناقصه گران ۶۵ می باشد.
۷-قیمت متناسب پیشنهاد دهندگان بر اساس دستورالعمل ارزیابی مالی و قیمت متناسب صنعت نفت (فرایند دامنه قیمت)،تعیین می گردد.
۸-در صورت عدم ارائه گواهی ایمنی توسط پیمانکاران، امکان تایید صلاحیت آن شرکت در مناقصه فوق، میسر نمی باشد.
۹- حد نصاب تعداد مناقصه‌گران جهت برگزاری مناقصه، حداقل سه مناقصه‌گر می‌باشد.
متقاضیان شرکت در مناقصه از تاریخ درج آگهی به مدت ۵ روز از مورخ ۱۴۰۱/۰۸/۱۷ ساعت ۱۵ مهلت دارند نسبت به دریافت اسناد ارزیابی کیفی به سایت سامانه تدارکاتی الکترونیکی دولت به آدرس www.setadiran.ir مراجعه نمایند.
مهلت بارگذاری اسناد ارزیابی کیفی حداکثر تا ساعت ۰۹/۰۰ روز دو شنبه مورخ ۱۴۰۱/۰۹/۰۷ از طریق سامانه ستاد خواهد بود.
تلفن: ۴- ۳۸۲۶۰۵۷۱، ۸ - ۳۸۲۶۱۰۷۵ ، دورنویس: ۳۸۲۵۶۲۰۷ = ۰۸۱
آدرس اینترنت: WWW. nigc-hm . ir
تاریخ انتشار نوبت اول: ۱۴۰۱/۰۸/۲۳
تاریخ انتشار نوبت دوم: ۱۴۰۱/۰۸/۲۵
روابط عمومی شرکت گاز استان همدان
۵۷۰

آگهی مناقصه عمومی یک مرحله‌ای
همراه با ارزیابی کیفی مناقصه‌گران
نوبت دوم
شناسه آگهی ۱۴۰۸۰۳۶
شرکت ملی صنایع پتروشیمی
شرکت پژوهش و فناوری پتروشیمی (سهامی خاص)
کد فراخوان پایگاه اطلاع رسانی مناقصات: ۵۳.۱۳۱.۰۴۳
شرکت پژوهش و فناوری پتروشیمی در نظر دارد نسبت به خرید انواع لوله و اتصالات از طریق سامانه تدارکات الکترونیکی دولت اقدام کند. (شماره ثبت مناقصه در سامانه ستاد: ۲۰۰۱۰۹۰۲۶۰۰۰۰۰۶۴) کلیه مراحل برگزاری مناقصه از دریافت اسناد مناقصه تا ارائه پیشنهاد مناقصه‌گران و بازگشایی پاکت‌ها از طریق درگاه سامانه تدارکات الکترونیکی دولت (ستاد) به آدرس www.setadiran.ir انجام خواهد شد. به پیشنهادهای واصله خارج از سامانه ستاد ترتیب اثر داده نخواهد شد.
نحوه دریافت اسناد مناقصه: متقاضیان می‌توانند از ساعت ۰۸:۰۰ روز سه‌شنبه تاریخ ۱۴۰۱/۰۸/۲۴ تا ساعت ۱۹:۰۰ روز پنجشنبه تاریخ ۱۴۰۱/۰۹/۰۳، منحصراً از طریق سامانه تدارکات الکترونیکی دولت (ستاد) برای دریافت اسناد اقدام کنند.
مهلت زمانی ارسال پیشنهاد: تا ساعت ۱۹:۰۰ روز یک‌شنبه تاریخ ۱۴۰۱/۰۹/۲۰
زمان بازگشایی پاکت‌های ارزیابی کیفی: از ساعت ۰۸:۰۰ روز دوشنبه تاریخ ۱۴۰۱/۰۹/۲۱
زمان و محل بازگشایی پاکت‌های الف، ب و ج: ساعت ۰۸:۳۰ روز دوشنبه تاریخ ۱۴۰۱/۱۰/۱۲ - تهران- نشانی مناقصه‌گزار
مبلغ برآورد: ۵۰،۴۸۳،۶۱۰،۰۰۰ ریال
نوع و مبلغ تضمین فرآیند ارجاع کار: ۲،۵۲۴،۱۸۰،۵۰۰ ریال (این ضمانت‌نامه از تاریخ صدور باید به مدت سه ماه اعتبار داشته باشد و بنا به درخواست کتبی دستگاه مناقصه‌گزار باید به مدت سه ماه دیگر قابل تمدید باشد.)
توضیحات:
- این مناقصه با رعایت قانون "حداکثر استفاده از توان تولیدی و خدماتی کشور و حمایت از کالای ایرانی" برگزار می‌شود.
- جزئیات مشخصات فنی و نمونه فرم ارزیابی کیفی بر روی سایت شرکت به آدرس www.npc-rt.ir قابل مشاهده است.
- پاکت پیشنهادی مناقصه‌گری گشوده خواهد شد که حد نصاب امتیاز ارزیابی کیفی (۶۵ امتیاز) را کسب کند.
- لازم است مناقصه‌گران اصل مدارک پاکت الف (تضمین فرآیند ارجاع کار) خود را تا قبل از جلسه بازگشایی پاکت‌های ارزیابی کیفی به آدرس تهران- میدان ونک- خیابان ملاصدرا- خیابان شیرازجنوبی- کوچه سرو- پلاک ۲۷- دبیرخانه کمیسیون مناقصات ارسال کنند. (تلفن تماس: ۸۸۶۰۷۰۷۲-۰۲۱)
- مدت اعتبار پیشنهادات ۶۰ روز از آخرین مهلت امکان تغییر پاکت ج خواهد بود.
- چنانچه قبلا عضو سامانه ستاد نشده‌اید، برای انجام مراحل عضویت با شماره‌های: مرکز تماس: ۱۴۵۶-۰۲۱، دفتر ثبت‌نام: ۸۸۹۶۹۷۳۷ و ۸۵۱۹۳۷۶۸ تماس گرفته و یا به آدرس اینترنتی سامانه مراجعه شود.
روابط عمومی

با افزایش چالش‌های اقتصادی

اوپک در دورنمای رشد تقاضا برای نفت تجدیدنظر کرد

اوپک با اشاره به چالش‌های اقتصادی فزاینده، پیش بینی خود از رشد تقاضای جهانی برای نفت در سال ۲۰۲۲ را برای پنجمین بار از آوریل تغییر داد و اکنون رشد کمتری را انتظار دارد.به گزارش ایسنا، سازمان کشورهای صادرکننده نفت (اوپک) در جدیدترین گزارش ماهانه خود، پیش بینی کرد تقاضای جهانی برای نفت در سال ۲۰۲۲، به میزان ۲.۵۵ میلیون بشکه در روز معادل ۲.۶ درصد رشد خواهد کرد که این رقم، ۱۰۰ هزار بشکه در روز کمتر از پیش بینی قبلی این سازمان است.در گزارش اوپک آمده است: اقتصاد جهان وارد دوره ابهام قابل توجه و رشد چالش‌ها در سه ماهه چهارم سال ۲۰۲۲ شده است. ریسکهای نزولی شامل تورم بالا، سیاست پولی انقباضی بانکهای مرکزی بزرگ جهان، سطح بالای بدهی دولتی در بسیاری از مناطق، کوچک شدن بازارهای کار و استمرار محدودیتهای زنجیره تامین هستند.این گزارش، آخرین گزارش اوپک پیش از دیدار وزیران اوپک و متحدانشان معروف به اوپک پلاس در چهارم دسامبر است. وزیر انرژی عربستان سعودی هفته گذشته اظهار کرد: این گروه که اهداف تولیدش را اخیرا کاهش داده است، محتاط خواهد ماند. اوپک انتظار دارد سال میلادی آینده، تقاضا برای نفت به میزان ۲.۲۴ میلیون بشکه در روز رشد کند که ۱۰۰ هزار بشکه در روز پایین‌تر از برآورد ماه گذشته این گروه است.با وجود افزایش چالش‌ها، اوپک پیش بینی رشد اقتصادی جهانی در سالهای ۲۰۲۲ و ۲۰۲۳ را تغییر نداد و اعلام کرد هر چند ریسکهای نزولی افزایش پیدا کرده است اما احتمال صعود نیز وجود دارد.هدف تولید اوپک پلاس در اکتبر با ضعیف شدن قیمت نفت، ۱۰۰ هزار بشکه در روز کاهش داده شد و کاهش هدف تولید این گروه در نوامبر از این هم بزرگتر است. عربستان سعودی اعلام کرده که این کاهش برای واکنش به افزایش نرخهای بهره در غرب و اقتصاد جهانی ضعیف‌تر ضروری بوده است. اما جو بایدن، رئیس جمهور آمریکا، از این تصمیم انتقاد کرده و آن را کوته‌بینانه خوانده است.اوپک در جدیدترین گزارش ماهانه خود اعلام کرد در سه ماهه دوم امسال، عرضه جهانی نفت ۲۰۰ هزار بشکه در روز بالاتر از تقاضای جهانی و در سه ماهه سوم ۱.۱ میلیون بشکه در روز بالاتر بوده است در حالی که در سه ماهه نخست، ۳۰۰ هزار بشکه در روز کمبود عرضه وجود داشت.بر اساس گزارش رویترز، تولید نفت اوپک در اکتبر به میزان ۲۱۰ هزار بشکه در روز کاهش پیدا کرد و به ۲۹.۴۹ میلیون بشکه در روز رسید که بیش از کاهش برنامه ریزی شده توسط اوپک پلاس بود. طبق آمار منابع ثانویه، تولید نفت عربستان سعودی ۱۴۹ هزار بشکه در روز کاهش داشت.

جزئیاتی از دستور جدید شاپرک؛

الزام کسب‌وکارها برای اینماد و چند نکته

طی روزهای گذشـــته اطلاعیه‌ای مبنی بر اینکه کسب و کارهای مجازی باید برای ادامه فعالیت خود «اینماد» دریافت کنند منتشر و بحث‌برانگیز شده و انتقاداتی از سوی فعالان این حوزه را به دنبال داشت؛ اما برخی کارشناسان بر این عقیده هستند که صرفنظر از صحت نکات موجود در محتوای نامه، شاید زمان ارائه نامه قدری نامناسب باشد.به گزارش ایسنا، درحالی که در شرایط بوجود آمده پس از اعمـــال برخی محدودیت‌ها بـــرروی دو پلت‌فرم خارجی، کسب و کارهای آنلاین با مشـــکلاتی مواجه شدند، دولت تلاش می‌کند به کسب و کارهای مجازی کمک کند اما انتشار اطلاعیه‌ای توسط درگاه شرکت شبکه الکترونیکی پرداخت کارت (شاپرک) مبنی بر الزام به اخذ اینماد برای دریافت کارتخوان توسط کسب و کارهای دیجیتال، در فضای مجازی بحث‌برانگیز شده است.در این اطلاعیه اعلام شده که پیرو الزامات شاپرک در خصوص لزوم درج اطلاعات صحیح پذیرندگان اینترنتی و اخذ نماد اعتماد الکترونیکی برای ایشـــان و همچنیـــن الزام مندرج در ماده ۳ از فصل ســـوم دســـتورالعمل پیشـــگیری و مقابله با قاچاق کالا و ارز در فضای مجازی (بانک مرکزی موظف است در چارچوب قوانین و مقررات مربوط، ارائه درگاه پرداخت مجازی به کســـب و کارهای اینترنتی توسط شرکت‌های خدمات پرداخت و پرداخت یارها را صرفا برای دارندگان دارای نمـــاد اعتماد الکترونیکی امکان پذیر نموده و در صورت ابطال و یا تعلیق نماد الکترونیکی به صورت برخط از ادامه خدمـــت جلوگیری کند.طبق این اطلاعیـــه، درگاه‌های پرداخت مجازی که پیش از این بدون داشتن نماد اعتماد الکترونیکی ارئه گردیده‌اند، ظرف مدت سه ماه ملزم به دریافت نماد اعتماد شده‌اند و پس از پایان این مهلت، از ارائه خدمت به آنها جلوگیری می‌شود و لازم است به قید فوریت اقدامات مقتضی در این خصوص صورت پذیرد. علاوه بر لزوم انطباق دقیق آدرس سایت پایانه‌های اینترنتی (مقدار موجود در فیلد Access Address در ســـطح ترمینال) در سامانه جامع شاپرک با آدرس سایت مندرج در پایگاه داده مرکز توســـعه تجارت الکترونیکی، هویت مالک نماد نیز باید با هویت پذیرنده معرفی شده توسط آن شـــرکت برابر باشد.در این راستا تاکید شـــده از تاریخ ۲۴ آبان ماه ۱۴۰۱ پایانه‌های اینترنتی فاقد نمـــاد و یا دارای هویت نامنطبـــق با مالک نماد در طی ۶ هفته از تاریخ فوق، راسا از سوی شرکت شاپرک غیر فعال خواهد گردید و مسئولیت هرگونه اختلال و تبعات ناشی از آن برعهده آن شرکت خواهد بود.مرکز توســـعه تجارت الکترونیکی که وابسته به وزارت صنعت، معدن و تجارت، مسئولیت ایجاد زیرساخت‌های امنیت و اعطای نماد اعتماد الکترونیکی به کســـب‌وکارهای اینترنتی را بر عهده دارد. اعطای این نماد برای وب‌ســـایت‌های تجاری با هدف قانونمنـــد کردن و چارچـــوب دهی به کســـب‌وکارهای مجازی (کســـب‌وکار اینترنتی و موبایل) مجاز با هدف ساماندهی، احراز هویت و صلاحیت آن‌ها انجام می‌شـــود.این نماد پس از بررســـی وبگاه (وب‌ســـایت) و احراز هویـــت و صلاحیت مالک (حقیقی یا حقوقی) آن برای مدت یک سال صادر می‌شود. این نشان به‌عنوان تأییدیه، به فروشگاه‌های اینترنتی داده می‌شود. به نحوی که مردم در هنگام خرید از طریق اینترنت با اطمینان از اینکه سایت مربوطه بـــه تعهدات خـــود در قبـــال مشـــتریان عمل کـــرده و حقوق مصرف‌کنندگان را به رسمیت می‌شناسد اقدام به خرید می‌کنند. قانون اجباری شدن اینماد به خودی خود قانون مناسبی محسوب می‌شـــود که هم بـــه ســـود کاربـــران اینترنتی و هـــم مدیران کســـب‌وکارهای آنلاین است و از بروز مشکلاتی مانند فیشینگ، پولشـــویی، حســـاب‌های اجاره‌ای و بـــه دام افتـــادن کاربران در سایت‌های شرط‌بندی جلوگیری می‌کند اما دغدغه‌های صاحبان کسب‌وکار هم نسبت به نحوه اجرایی شدن این طرح غیرقابل انکار است.در این راستا، سید رضا فاطمی امین، وزیر صمت در رابطه با الزام به دریافت اینماد توسط کسب‌وکارهای مجازی برای استفاده از خدمات پرداخت‌یارها، اظهار کرده که از ســـالیان گذشته طبق مصوبه مجلس و آیین نامه متناســـب با آن در دولت که به تایید رئیس قوه قضائیه نیز رسیده است، برای جلوگیری از پولشویی و تخلفات فضای مجازی باید وبگاه‌های فروش اینترنتی نماد اعتماد دریافـــت کنند. به گفته او این اقـــدام طبق تصمیمی که بانک مرکزی در ســـال گذشـــته گرفت مبنی بر اینکه تمام وبگاه‌های فروش اینترنتی فعال باید نماد اعتماد دریافت کرده باشند، صورت گرفت و الزام به داشـــتن نمـــاد اعتماد درگاه‌هـــای فعال فروش اینترنتی در فضای مجازی در واقع تصمیم درســـتی بود که بانک مرکـــزی گرفت.وی افزود: این آیین نامه از معدود آیین نامه‌هایی است که هم دولت و هم مجلس آن را تصویب کرده‌اند و از این نظر پشتوانه قدرتمندی دارد.وزیر صمت همچنین با اشاره به سازوکار شکایت از کسب‌وکارهای متخلف فضای‌مجازی در اینماد، گفت: خوشـــبختانه با ســـازوکاری که برای شـــکایت خریدارانی که از سایت‌های فضای مجازی خرید می‌کنند و از آن‌ها شکایت دارند، در نظر گرفته شده، این افراد می‌توانند با کلیک بر روی اینماد وارد سامانه آن شده و شکایت خود را در آن جا ثبت کنند.وی در ادامه افزود: این شکایت‌ها به صورت جمع‌سپاری توسط یک گروه داوری بررسی می‌شـــود و به واحدی که تخلف آن محرز شده است یک فرصـــت هفت روزه داده می‌شـــود که اگر در ایـــن مدت رضایت مشـــتری جلب نشود اینماد از آن سایت برداشته می‌شود.فاطمی امین با اشاره به اینکه مراحل دریافت اینماد با سرعت بالایی انجام می‌شود و هیچ مشکلی در دریافت آن نیست، تصریح کرده است: در واقع ســـازوکار اینماد نه تنها ایجاد اطمینان می‌کند بلکه برای خدمات پس از فروش و شـــکایت هم با سازوکارهایی که در نظر گرفته شده، خدمات را تسهیل کرده و اطمینان را افزایش میدهد. هرچند مســـئله الـــزام دریافت اینمـــاد پیش از ایـــن نیز برای کســـب‌وکارهای دارای درگاه پرداخت مورد تاکید شـــاپرک قرار گرفته بود، اما به گفته فعالان این عرصه، شرایط صدور نماد تجارت الکترونیکی برای برخی از کســـب و کارهای فعال در حوزه مالی مشخص نیست، در نتیجه این بار هم فعالان حوزه کسب و کارهای اینترنتی به دنبال انتشار این نامه و در شرایطی که کسب و کارهای دیجیتال تحت فشارهای ناشـــی از محدودیت‌های اینترنت قرار دارند، واکنش نشـــان دادند.در همیـــن رابطه رضا قربانی- رئیس کمیسیون فین تک سازمان نظام صنفی رایانه‌ای استان تهران- در گفت‌وگو با ایسنا، در این باره، با اشاره به اینکه وقتی کسی از درگاه اینترنتی استفاده می‌کند، تمام تراکنش‌هایش قابل مشاهده است و کوچک‌ترین شک و شبه‌ای باقی نمی‌ماند، تصریح کرد: متأسفانه شـــرکت شـــاپرک بدون درنظر گرفتن ریزه کاری‌های موجود در اقتصاد دیجیتال و شـــرایط خاصی که طی دو ماه گذشته که در کشـــور حاکم شده و بسیاری از کســـب و کارها در حال جمع و تعطیل کردن فعالیت خود هســـتند، اعلام کرده کسب و کارهای اینترنتـــی که جواز نگرفته‌انـــد، اجازه ندارنـــد از درگاه پرداخت الکترونیکی استفاده کنند.او تاکید کرد: این بحث خیلی وقت است که در جریان بوده و چند ســـال است که این موضوع مطرح است که هر کسی از خدمات کارت خوان‌ها استفاده کند، باید جواز ثبتی داشته باشـــد و هر کسی هم که می‌خواهد از درگاه‌های پرداخت اینترنتی اســـتفاده کند باید اینماد داشته باشد.وی افزود: استناد قانونی آن هم در آیین نامه اجرایی قانون مبارزه با پولشویی است و از آن زمان بحث جدی وجود داشـــت تا بســـیاری از کســـب و کارهایی که در فضای اینترنتی شـــکل گرفتند، از روز اول مجبور شوند جواز کســـب بگیرند یا به دنبال اینماد بروند که این باعث کندی فعالیت آنها می‌شـــود.به گفته او بخش اقتصاد دیجیتال ما تنها بخشی است که طی سال‌های گذشته موفق شده رشد قابل توجهی داشته باشد، بنابراین این طرح در جریان بود و هر بار پس از گفت و گوهایی تغییراتی ایجاد می‌شد اما هر کسب و کاری که اینماد نداشته باشد و نتواند از درگاه پرداخت استفاده کند، عقب می‌افتد.رئیس کمیســـیون فین تک سازمان نظام صنفی رایانه‌ای اســـتان تهران گفت: مرکز توسعه و تجارت الکترونیکی تغییراتی ایجاد کرد که بتوانند اینماد را سریع تر و راحت‌تر ارائه کنند یا به آن هایی که تراکنش‌هایشان پایین است، اینماد بی‌ستاره بدهند.به گفته او پس از اینکه آیین‌نامه‌ها اجرایی شـــد، تعدادی از کسب و کارها درگاه پرداخـــت گرفته بودند و فعالیت می‌کردند اما امکان دریافت اینماد را نداشتند، از جمله کسب و کارهایی که در حوزه رمز ارز شکل گرفته بودند با این رویکرد که برایشان جواز کسبی فراهم نشـــده، نمی‌توانند اینماد دریافـــت کنند اما این به معنای غیرقانونی بودن یا مشکل‌دار بودن اینگونه کسب و کارها نیست، چراکه آنها از ســـال‌ها قبل از خدمات پرداخت اینترنتی به صورت کاملا قانونی اســـتفاده می‌کردند.وی با بیان اینکه اکنون سوالاتی ایجاد می‌شـــود که جوابشان روشن نیســـت توضیح داد: کسب و کاری آمده تا در چارچوب قانون فعالیت کند اما یک نهاد به‌جای اینکه تنظیم‌گری و جواز کسب تعریف کند و کار رگولاتوری انجام دهد، اعلام می‌کند که سرویسی ارائه نمی‌دهد. نکته‌ای که وجود دارد این است که به دلیل اینکه فشارها بر کسب و کارها زیاد شده، دیگر این کسب و کارها حاضر نیستند، مقاومتی در برابر بلایی که نهادهایی مانند شـــاپرک می‌خواهند بر ســـر اقتصاد دیجیتال در بیاورند، انجام دهند.رئیس کمیسیون فین تک سازمان نظام صنفی رایانه‌ای استان تهران در ادامه سخنانش تأکید کرد: متأسفانه در این ماجرا به شـــکل عادلانه رفتار نمی‌شـــود؛ انگار خون برخی از پلت‌فرم‌ها رنگین تر اســـت و بعضی پلت‌فرم‌هـــای دیگر خودی نیســـتند و گویا آنهـــا را نمی‌خواهند! این درحالی اســـت که این پلت‌فرم‌های داخلی توســـط دانشجویان دانشـــگاه مطرح کشور ساخته شده اســـت.به گفته او در زمینه پلت‌فرم‌های رمز ارز طی چند سال گذشته هیچ تنظیم‌گری انجام نشده و صرفا اعلام شد کـــه به آنها خدمـــات پرداخت نمی‌دهیم و واقعیت این اســـت با پیگیری‌های که طی روزهای گذشـــته انجام شـــده فقط می‌توان گفـــت تعطیل کنید چون واقعا کســـانی که در این شـــرایط کار می‌کنند خسته شده‌اند.اما به دنبال ادامه انتقادها، نامه‌ای با امضای رضا باقری اصل- جانشـــین رییس کمیســـیون راهبردی اقتصاد دیجیتال خطاب به مدیر عامل شاپرک منتشر و تاکید و درخواست شـــده الزام به دریافت اینماد برای دریافت کارتخوان را تا تصمیم گیری نهایی لغو کنند.در این نامه گفته شده که عطف به نامه ۱۹ آبانماه جاری به شـــرکت‌های پرداخـــت یار درخصوص الزام اخذ اینماد جهت همسان‌ســـازی اطلاعات پذیرندگان شـــرکت‌های پرداخت یاری به اطلاع می‌رســـاند بررسی موضوع عدم الزام اخذ اینماد برای شـــروع فرآیند کســـب و کار در دستور کارگروه ویژه اقتصاد دیجیتال است. همچنین طبق جز ۴ بند «ز» مصوبه جلسه ۶۷ ام هیأت مقررات زدایی و بهبود محیط کســـب و کار (ابلاغیه ۸۰/۱۴۵۸۵۸ مورخ ۱۴۰۱/۷/۲۳) تعیین تکلیف اینماد به عنوان یکی از مجوز های کســـب و کار منوط به اتخاذ تصمیم توســـط کارگروه اقتصاد دیجیتال شـــده است. بر این اساس، لغو اینماد به عنوان مجوز شروع کســـب و کار طبق آیین نامه داخلی کارگروه ویژه اقتصاد دیجیتال، در کمیســـیون راهبردی اقتصاد دیجیتال مصـــوب و در نوبت تصمیم گیری کارگـــروه ویژه قرار دارد. بدین ترتیب ابلاغ الزام اســـتفاده از اینماد از ســـوی شـــرکت شـــبکه الکترونیکی پرداخت کارت (شـــاپرک) به شرکت‌های پرداخت یار مغیار با تصمیمات هیأت مقررات زدایی و بهبود محیط کسب و کار و اختیارات و تصمیمات کارگروه ویژه اقتصاد دیجیتال اســـت. لذا ضمن دعوت از جنابعالی برای ارائه گزارش به کارگروه، خواهشمند است به فوریت نسبت به لغو دستور الزام اخذ اینماد به شرکت‌های پرداخت یـــار تا زمان اتخاذ تصمیم نهایی توســـط کارگروه ویژه اقتصاد دیجیتال اقدام لازم را معمول بفرمایید.

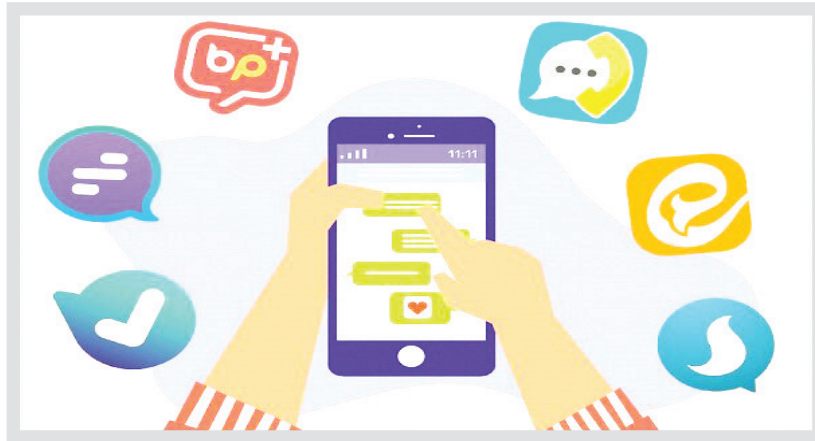

گزیده خبر

وزیر صمت تاکید کرد:

افزایش قیمت‌ها بخاطر افزایش نرخ ارز قابل قبول نیست

وزیر صنعت، معدن و تجارت با بیان اینکه در بـــازار نیمایی کمبود ارز وجـــود ندارد، گفت: با توجه به اینکه همه واحدها به ویژه تولیدکننـــدگان به راحتی می‌توانند از بازار نیمایی ارز مورد نیازشـــان را تامین کنند، افزایش قیمت‌ها در پی افزایش نرخ ارز در بازار آزاد قابل قبول نیست.به گزارش ایسنا، سیدرضا فاطمی امین در نشست هم‌اندیشی با اصناف و اتحادیه‌های کشور، اظهار کرد: رصد ثبت ســـفارش‌ها و تخصیص ارز نشان می‌دهد که در بازار نیمایـــی کمبود ارز وجود ندارد و به ویژه واردکنندگان می‌توانند شـــهادت دهند در مقایسه با شش ماه قبل یا حتی یک سال قبل وضعیت تخصیص ارز بسیار بهتر شده است.وی با بیان اینکه حرکت نرخ ارز بازار آزاد به سمت ۳۶ هزار تومان کاذب بوده و چیزی جز عملیات روانی نیســـت، تصریح کرد: با توجه به اینکه همه واحدها به ویژه تولیدکنندگان به راحتی می‌توانند از بازار نیمایی ارز مورد نیازشـــان را تامین کنند، افزایش قیمت‌ها قابل قبول نیســـت. باید تلاش کنیم این جو روانی که بازار ارز را متلاطم می‌کند، اثر خود را به صورت گران‌فروشی نشان ندهد.وزیر صمت همچنین در ادامه، با بیان اینکه تاکنون حدود ۲۰۰۰ شـــاخص و ۳۰۰ داشبورد مدیریتی تعریف شده و با پیش‌بینی یک اتاق پایش، تا پایان سال قادر به رصد همه متغیرها و شـــاخص‌ها خواهیم بود، گفت که این موضوع پیش‌بینی پذیری در تولید و اقتصاد کشـــور از ســـه ماه قبل را به دنبال خواهد داشت. به گفته وی در بهار امســـال صنعت رشد ۵.۱ درصدی تولید را ثبت کرد، در حالی که رشد اقتصادی کشور کمی بیش از سه درصد بوده است.وزیر صمت شاخص دیگر تولید را شـــرکت‌های بورسی عنوان کرد که بیش از ۵۰ درصد تولید کشور را در اختیار دارند و گفت که این شرکت‌ها در مهرماه امسال در هم‌سنجی با سال گذشته ۷.۷ درصد رشـــد داشته است. رشد تولید این شرکت‌ها در خردادماه ۲.۵ درصد، تیرماه ۵.۸ درصد، مردادماه ۶.۴ درصد و شـــهریورماه ۶.۵ درصد بوده است.به گفته وزیر صمت شاخص سرمایه‌گذاری نیز در بهار امســـال نسبت به مدت مشابه سال گذشـــته ۵.۸ درصد رشد داشته است همچنین در شـــش ماهه نخست امسال رشد ۱۳ درصدی صادرات به ثبت رســـید. وی در ادامه از برنامه ریزی برای اتصـــال تامین مالی زنجیره‌ای به کارت‌های اعتباری خبر داد و گفت: امروز بیش از ۱۱۰ شهرستان در کشور شناســـایی شده که از نظر تولیدی حرفی برای گفتن ندارند و مقرر شده تا با استفاده از توان شرکت‌های بزرگ به راه‌اندازی تولید در این مناطق اقدام شود.وی درباره پایین بودن قدرت خرید مردم نیز گفت: قدرت خرید تابعی از درآمدهای شـــغلی و غیر شغلی، یارانه، تســـهیلات و کارت‌های اعتباری اســـت. در زمینه تســـهیلات و کارت‌های اعتباری پروژه‌ای آغاز شده که بر اساس آن به قشری وسیعی از مردم کارت اعتباری برای خرید ارائه خواهد شد که جزئیات آن اطلاع رســـانی می‌شود.فاطمی امین همچنین با اشاره تمرکز بر افزایش صادرات، تصریح کرد: برای مثال ســـال گذشته در بازاری همچون آفریقا رشد ۱۰۰ درصدی صادرات به ثبت رسید. تحلیل ما این بود که با توجه به کاهش قدرت خرید خانوار، اگر تولید را گســـترش دهیم؛ اما کسی توان خرید نداشته باشد فایده‌ای نخواهد داشت، بنابراین بر صادرات تمرکز شـــد.وی در پایان گفت که در حال حاضر در مناطقی همچون رباط کریم، ســـیرجان، زرندیه، ساوه، شهرک محمودیه قم و غیره مشکل کمبود نیروی کار وجود دارد.

بازگشت برندهای ژاپنی صحت دارد؟

افزایش ۲۰۰ تا ۲۵۰ درصدی قیمت لوازم خانگی

رئیس اتحادیه فروشندگان لوازم خانگی خاطر نشـــان کـــرد: در شـــرایط تحریم امکان واردات قطعـــه برای ما وجود دارد و مـــا قطعات را از کشـــورهای ثالث وارد می‌کنیم. اگر این قطعات وارد نشود امکان تولید را از دست خواهیم داد.اکبر پازوکی در گفت‌وگو با خبرنگار اقتصادی ایلنا، در پاسخ به این پرسش که برخی از شنیده‌ها حاکی از این مهم اســـت که ژاپن به بازار لوازم خانگی ایران بازگشته است آیا این خبر را تاییـــد می کنید؟ گفت: خیر این خبر صحت ندارد؛ تولیدکنندگان ایرانی از شـــرکت‌های ژاپنی قطعـــه وارد و بعد از مونتاژ به نام تولیـــد ایرانی و با اعطای خدمات پس از فـــروش آن کالاها را در بـــازار عرضه می‌کنند.وی بـــا بیان اینکه تولیدکنندگان داخلـــی ۶۰ تا ۷۰ درصد نیاز قطعات مـــورد نیاز را وارد می‌کنند، گفت: کشـــورهایی اروپایی در شـــرایط تحریم در ایران سرمایه‌گذاری کردند؛ به عنوان مثال ۲ شرکت اروپایی پکیج‌های تولید شده یک شـــرکت را خریداری و به اروپا صادر می‌کنند همچنین بخاری شـــرکت دیگر بـــه اروپا و کانـــادا صادر می‌شود.این فعال صنفی ادامه داد: واردات لوازم خانگی از ۱ فروردین ۹۷ ممنوع شد اما برند سامسونگ با نام برند سام اقدام به تولید می‌کند همچنین برند ال جی به جی پلاس تغییر نام داده اســـت و با ضمانت گلدیران به مشـــتریان خدمات پس از فروش ارائـــه می‌دهد. بقیه اقلام موجود در بازار بدون ضمانت‌نامه رسمی همگی قاچاق‌اند از جمله برندهای سونی، پاناسونیگ، ال جی ....پازوکی با بیان اینکه در شـــرایط تحریم امکان واردات قطعه وجود دارد، گفت: قطعات از کشـــورهای ثالث وارد می‌شود و اگر این قطعات وارد نشـــود امکان تولید را از دست می‌دهیم. ایـــران به عضویـــت پیمـــان منطقه‌ای شـــانگ‌های پیوسته است و این کشورها که تحریم نیســـتند و عضویت ایران در این پیمان منطقه‌ای امکان دسترسی ما به ســـایر بازارها را فراهم می‌کند.رئیس اتحادیه فروشـــندگان لـــوازم خانگی با بیان اینکه تولیدکنندگان داخلی موتور یخچال، لباس‌شـــویی و پمپ تخلیه آب را وارد می‌کنند، گفت: این شـــیوه تولید در تمام دنیا رایج است.این فعال صنفی با اشاره به رکود حاکم بر بازار، گفت: بازاریان همه نشسته‌اند؛ چرا که درآمد مردم کفاف تامیـــن نیازهای اولیه و ضـــروری آنها را می‌دهد و اگر بـــه بازارهای اصلی فروش لوازم خانگـــی مراجعه کنید رکود بر این بازار را مشاهده خواهید کرد،

معاون دیپلماسی اقتصادی وزارت خارجه:

موافقت روسیه با برقراری پلمپ الکترونیک

معاون دیپلماسی اقتصادی وزارت خارجه اظهار داشت: پیشنهاد پلمپ الکترونیک بین دو کشـــور مطرح شده است اگر اجرا شود کالا بدون اینکه لمس شود به مقصد می‌رسد. این شـــیوه یک گام از گمرک سبز بالاتر است، روسیه موافقت خود را اعلام کرده و اگر اجرا شود تجارت آزاد خواهیـــم داشـــت.به گزارش خبرنگار اقتصادی ایلنا، مهدی صفری، معاون دیپلماســـی اقتصادی وزارت خارجه در جلسه روسای اتاق بازرگانی ایران و روسیه، گفت: روسای جمهور ایران و روسیه برای توسعه روابط تجاری این دو کشور ملاقات های زیادی داشـــتند و به این توافق کردند که رقم تجارت دو کشور به عدد ۵ میلیارد دلار برسد.این مقام مسئول ادامه داد: وزرای کشاورزی، اقتصاد، صمت و راه و شهرســـازی به روسیه سفر کردند و توافقات خوبی رسیدند و امروز زمان آن رســـیده است که نتیجه این توافقات را مشاهده کنیم.وی بحث حمل و نقل را در توســـعه روابط تجاری مهم دانست و افزود: برای کریدور شمال - جنوب بیش از ۱۰ جلسه ۲، ۳، ۵، و ۷ جانبه برگزار شده تا بتوانیم مسائل تعرفـــه‌ای را در مورد راه آهن حل کنیم.صفری تصریح کرد : تعرفه‌های راه آهن از روسیه، قزاقستان، ترکمنستان و جمهوری اسلامی ثابت شود.معاون دیپلماســـی اقتصادی وزرات خارجه حمل ونقـــل دریایی در دریای خزر و دریایی سیاه را مهم دانســـت و گفت: طرف ایرانی و روسی اقدام عاجل در این زمینه نکردند و به طور موقت چند کشتی برای حمل کانتینر خریداری شده است و چند بانک برای خرید کشتی در دریا خزر ورود کردند.صفری با بیان اینکه خط هوایی نامحدود است، گفت: در ماه بیش از ۸۰ پرواز صورت می‌گیرد. در ۱۰ روز گذشته قطاری ۴۵ کیلومتری بین آذربایجان و روسیه شـــکل گرفت که ضایعات زیادی برای روابط تجاری دو جانبه ما ایجاد کرد که با پیگیری‌های آقای مخبر از دیروز این مشکل رفع شد.

وی خطـــاب به تجار، گفـــت: گمرک و حمل و نقل مهم اســـت و اگر این دو فاکتور نباشـــد کار به بن بست می‌رسد.به گفته صفری، پیشنهاد پلمپ الکترونیک بین دو کشـــور مطرح شده است اگر اجرا شود کالا بدون اینکه لمس شود به مقصد می‌رسد. این شیوه یک گام از گمرک سبز بالاتر است، روسیه موافقت خود را اعلام کرده است و اگر اجرا شود تجارت آزاد خواهیم داشت.

اداره کل ثبت اسناد واملاک استان ایلام
اداره ثبت اسناد و املاک حوزه ثبت ملک آبدانان

هیأت موضوع قانون تعیین تکلیف وضعیت ثبتی اراضی وساختمانهای فاقد سند رسمی

آگهی موضوع ماده ۳ قانون وماده ۱۳آیین نامه قانون تعیین تکلیف وضعیت ثبتی اراضی و ساختمانهای فاقد سند رسمی،برابررأی شماره ۱۴۰۱۶۰۳۱۵۰۰۷۰۰۱۴۴۸هیأت اول موضوع قانون تعیین تکلیف وضعیت ثبتی اراضی و ساختمانهای فاقد سند رسمی مستقردرواحد ثبتی حوزه ثبت ملک آبدانان تصرفات مالکانه بلامعارض متقاضی خانم النازدرویشی فرزند قدرت به شماره شناسنامه ۰صادره ازآبدانان دریک باب خانه به مساحت ۳۹۳/۶۰مترمربع پلاک ۱۷۵۳فرعی از۱۶اصلی قطعه ۷ایلام،واقع در آبدانان شهرمورموری -خیابان ولی عصر خریداری شده ازآقای قدرت درویشی ومنتسب به مالکیت رسمی آقای عزیز تاجمیرمحرزگردیده است.لذا به منظور اطلاع عموم مراتب دردو نوبت به فاصله ۱۵روزآگهی می شود درصورتیکه اشخاص نسبت به صدورسند مالکیت متقاضی اعتراضی داشته باشند می توانند از تاریخ انتشاراولین آگهی به مدت دو ماه اعتراض خود را به این اداره تسلیم و پس از اخذ رسید ظرف مدت یکماه از تاریخ تسلیم اعتراض ، دادخواست خود را به مراجع قضایی تقدیم نمایند بدیهی است در صورت انقضای مهلت مذکور و عدم وصول اعتراض طبق مقررات سند مالکیت صادر خواهد شد.
تاریخ انتشارنوبت اول: ۱۴۰۱/۰۸/۲۵
تاریخ انتشارنوبت دوم: ۱۴۰۱/۰۹/۱۰
رییس ثبت اسناد و املاک شهرستان آبدانان - بابک ولی زاده

نقل و انتقال لنج باری به شماره ثبت ۱۲۴۴۹- بندرعباس

شناسه آگهی: ۱۴۰۷۲۸۸
نوبت دوم

به‌استنادرونوشت‌سندشماره۳۵۲۸۴مورخ۱۴۰۱/۰۴/۱۳ با شناسه سند ۱۴۰۱۱۱۴۵۶۹۷۶۰۰۰۰۲۹ دفتر اسناد رسمی۲۱ دلوار آقای عباس میرزایی فرزند یداله ۲ دانگ سهام خود در مالکیت لنج باری به شماره ثبت ۱۲۴۴۹- بندرعباس را به آقای طالب رستمی فرزند غلامرضا انتقال قطعی داده است.
مراتب به استناد ماده ۲۵ قانون دریایی ایران آگهی می‌گردد.
۵۳۴

اداره کل ثبت اسناد واملاک استان ایلام
اداره ثبت اسناد و املاک حوزه ثبت ملک آبدانان

هیأت موضوع قانون تعیین تکلیف وضعیت ثبتی اراضی وساختمانهای فاقد سند رسمی

آگهی موضوع ماده ۳ قانون وماده ۱۳آیین نامه قانون تعیین تکلیف وضعیت ثبتی اراضی و ساختمانهای فاقد سند رسمی،برابررأی شماره ۱۴۰۱۶۰۳۱۵۰۰۷۰۰۱۴۵۸هیأت اول موضوع قانون تعیین تکلیف وضعیت ثبتی اراضی و ساختمانهای فاقد سند رسمی مستقردرواحد ثبتی حوزه ثبت ملک آبدانان تصرفات مالکانه بلامعارض متقاضی خانم زینب درویشی فرزند قدرت به شماره شناسنامه ۰صادره ازآبدانان دریک باب خانه به مساحت ۲۰۴/۹۳مترمربع پلاک ۱۷۵۴فرعی از۱۶اصلی قطعه ۷ایلام،واقع در آبدانان شهرمورموری-خیابان ولی عصر-کوچه گلستان خریداری شده ازآقای قدرت درویشی ومنتسب به مالکیت رسمی آقای عزیز تاجمیرمحرزگردیده است.لذا به منظور اطلاع عموم مراتب دردو نوبت به فاصله ۱۵روزآگهی می شود درصورتیکه اشخاص نسبت به صدورسند مالکیت متقاضی اعتراضی داشته باشند می توانند از تاریخ انتشاراولین آگهی به مدت دو ماه اعتراض خود را به این اداره تسلیم و پس از اخذ رسید ظرف مدت یکماه از تاریخ تسلیم اعتراض ، دادخواست خود را به مراجع قضایی تقدیم نمایند بدیهی است در صورت انقضای مهلت مذکور و عدم وصول اعتراض طبق مقررات سند مالکیت صادر خواهد شد.
تاریخ انتشارنوبت اول: ۱۴۰۱/۰۸/۲۵
تاریخ انتشارنوبت دوم: ۱۴۰۱/۰۹/۱۰
رییس ثبت اسناد و املاک شهرستان آبدانان - بابک ولی زاده

رونوشت گواهی حصروراثت نامحدود

آقای عبدالرضا چنانه فرزند حسن دارای شناسنامه شماره۹۸۹۶ بشرح دادخواست به کلاسه ۱۷۶/۱۴۰۱ حقوقی از این شورا درخواست صدور گواهی حصروراثت نامحدود نموده و چنین توضیح داده که شادروان حسن چنانه فرزند یبربه کدملی۴۵۱۹۷۸۳۸۲۸ درتاریخ ۱۴۰۰/۱۱/۱۴ دراقامتگاه دائمی خود بدرود حیات گفته وورثه حین الفوت آنمرحوم منحصر است به:۱-عبدالرضا چنانه متولد ۶۶/۹/۱۶ به کدملی ۵۲۶۹۸۱۲۰۹۶ صادره ازدهلران فرزند متوفی۲-عسکرچنانه متولد ۶۰/۷/۱ به کدملی۴۵۱۱۹۸۲۶۸۶۱ صادره ازدهلران فرزند متوفی ۳-سنیه چنانه متولد ۵۱/۴/۱۰ به کدملی ۵۲۶۸۷۹۸۳۰۸ صادره ازدهلران فرزند متوفی۴-هدیه چنانه متولد ۶۹/۹/۱۴به کدملی ۴۵۱۰۰۲۲۹۰۵ صادره از دهلران فرزند متوفی ۵-صدیقه زاهدیان پورمتولد۱۳۱۸/۵/۱۰ به کدملی ۴۵۱۹۸۲۸۵۸۹ صادره ازدهلران همسر متوفی۶-ماهیه چنانه متولد ۴۶/۴/۱۰به کدملی ۵۲۶۸۷۹۸۲۲۷ صادره ازشوش فرزند متوفی ۷-محسن چنانه متولد۵۲/۴/۱۰به کدملی ۵۲۶۸۷۹۸۲۷۸ صادره ازدهلران فرزند متوفی۸-خیریه چنانه متولد۵۰/۴/۱۰ به کدملی ۵۲۶۸۷۹۸۲۳۵ صادره از دهلران فرزند متوفی۹-نصرت چنانه متولد ۵۹/۷/۱ به کدملی ۴۵۱۹۸۲۶۸۵۳صادره از دهلران فرزند متوفی۱۰-عبدالحسین چنانه متولد ۵۲/۴/۱۰ به کدملی ۵۳۶۸۷۹۸۲۵۱ صادره از شوش فرزند متوفی ۱۱-کاظم چنانه متولد۵۳/۴/۱۰ به کدملی ۵۲۶۸۷۹۸۲۶۱ صادره از دهلران فرزند متوفی ۱۲-فلیح چنانه متولد۳۳/۱/۹ به کدملی ۴۵۱۹۷۸۳۹۶۸صادره ازدهلران فرزند متوفی ۱۳-دله چنانه متولد۳۷/۴/۲۰ به کدملی ۴۵۱۹۸۲۸۶۰۰ صادره ازدهلران فرزند متوفی.
اینک با انجام تشریفات مقدماتی درخواست مزبور را دریک نوبت آگهی می نماید تاهرکسی اعتراضی دارد و یا وصتینامه ای از متوفی نزد اوباشد از تاریخ نشرآگهی ظرف یکماه به شورا تقدیم دارد والا گواهی صادرخواهد شد.
رییس شعبه اول شواری حل اختلاف موسیان - عیسی جوادی

گزیده خبر

رکورد جدید بازار رمزارزهای دیجیتال

در بحبوحه سقوط صرافی اف تی ایکس، صندوق‌های ارز دیجیتال بیشترین ورودی در ۱۴ هفته گذشته را ثبت کردند.به گزارش ایسنا به نقل از کریپتو، قیمت بیت‌کوین برای مدت کوتاهی به کمتر از ۱۶هزار دلار در هفته گذشته سقوط کرد زیرا گروه صرافی اف تی ایکس اعلام کرد که ورشکست شده است.در هفته گذشته جریان ورودی به سرمایه‌گذاری ارزهای دیجیتال به شدت افزایش یافت زیرا سرمایه‌گذاران نهادی در بحبوحه سقوط بازار، ناشی از ورشکستگی صرافی مذکور و شرکت آلامدا ریسرش (Alameda Research) از این افت استفاده کردند.بر اساس داده‌های کوین شرز (CoinShares) سرمایه‌گذاری در دارایی‌های دیجیتال در هفته منتهی به ۱۳ نوامبر در مجموع ۴۲ میلیون دلار ورودی داشت که بیشترین افزایش در ۱۴ هفته گذشته و وجوه به ترتیب ۸.۶ و ۵.۹ میلیون دلار است.سرمایه‌گذاران همچنین وخامت بیشتر شرایط بازار را پیش‌بینی کردند و سرمایه‌گذاری بیت‌کوین ۴.۸ میلیون دلار ورودی هفتگی اعلام شد. جریان خالص ورودی در تمام مناطق اصلی ایالات‌متحده (۲۹ میلیون دلار)، برزیل (۸ میلیون دلار) و کانادا (۴.۳ میلیون دلار) ثبت شده است.اگرچه سرمایه‌گذاران در حال سرمایه‌گذاری در ارزهای دیجیتال بودند اما چشم‌انداز آنها در مورد سهام بلاک چین ضعیف شد. داده‌های کوین شرز نشان داد که سهام بلاک چین ۳۲ میلیون دلار خروجی هفتگی را به ثبت رسانده که بزرگترین میزان از ماه مه است. در همین حال، بازار سهام بهترین هفته رشد خود را از ماه مارس ثبت کرد، به طوری که نزدک کامپوزیت ۸.۱ درصد با تورم ضعیف‌تر از حد انتظار رشد کرد.

طلای جهانی در سربالایی معلق شد

قیمت طلا (سه‌شنبه) نزدیک به بالاترین سطح سه ماهه خود در نوسان بود زیرا اظهارات یکی از مقامات ارشد بانک مرکزی آمریکا این امیدواری را ایجاد کرد که فدرال رزرو رویکرد تهاجمی کمتری در مورد افزایش نرخ‌ها اتخاذ کند، در حالی که دلار قوی‌تر رشد را کنترل می‌کند.به گزارش ایسنا، بهای هر اونس طلا پس از رسیدن به بالاترین حد خود از ۱۷ اگوست در جلسه قبل، تا ساعت ۵ و ۲۳ دقیقه به وقت شرقی با ۲.۱ درصد کاهش به ۱۷۶۹ دلار و ۵۰ سنت رسید و قیمت طلای آمریکا نیز با ۰.۱۲ درصد کاهش به ۱۷۷۰ دلار و ۵۰ سنت رسید.شاخص دلار در برابر رقبا ۰.۳ درصد رشد کرد و طلا را برای سایر دارندگان ارز گران کرد. لائل برینارد، نایب رئیس فدرال رزرو روز دوشنبه اعلام کرد، فدرال رزرو احتمالا به زودی افزایش نرخ بهره خود را کاهش خواهد داد اما تاکید کرد که بانک مرکزی هنوز کارهای بیشتری برای انجام دارد.در حالی که طلا به عنوان پوششی در برابر تورم در نظر گرفته می‌شود، افزایش نرخ‌های بهره به دلیل اینکه این فلز هیچ بهره‌ای نمی‌پردازد، جذابیت شمش را کاهش می‌دهد. معامله‌گران اکنون احتمال ۸۹ درصد افزایش ۵۰ واحدی در نشست دسامبر بانک مرکزی ایالات‌متحده را می‌بینند که تنها ۱۱ درصد احتمال افزایش ۷۵ واحدی را دارد.

دولت نمی‌تواند نرخ تورم را کنترل کند

مردم صحبت‌های دولتمردان را باور ندارند

یک کارشناس امور پولی و بانکی اظهار داشت: هزینه خانوار ایرانی همیشه در حوزه مسکن و خودرو بالا بوده اما خوراک و مواد غذایی در ایران نسبت به سایر کشورها ارزان بود که آقای رییسی قیمت مواد غذایی را هم با حذف ارز ۴۲۰۰ تومانی افزایش داد که نام این اقدام را هم جراحی گذاشتند به این معنا که پس از این جراحی برای مردم رفاه ایجاد می‌شود اما نه تنها هیچ رفاهی برای مردم ایجاد نشد بلکه افزایش نرخ تورم سطح رفاهی مردم را به شدت کاهش داد و تمام این موضوعات منجر به بی‌اعتمادی مردم به دولت می‌شود.کامران ندری در گفت‌وگو با خبرنگار اقتصادی ایلنا درباره وعده‌های دولت سیزدهم مبنی بر کنترل و مهار افزایش نرخ تورم در شرایط فعلی کشور اظهار داشت: واقعیت این است که اقتصاد ایران در وضعیت بدی گیر کرده است که عمده این گرفتاری به نحوه مدیریت اقتصاد کلان برمی‌گردد. آزاد شدن روابط تجاری، کاهش تعرفه‌های تجاری، افزایش واردات تا حدودی به کاهش نرخ تورم کمک می‌کند اما باید توجه داشت که تولید داخلی هم متاثر از این سیاست خواهند بود چراکه عمده تولیدکنندگان داخلی توانایی رقابت با کالای خارجی را ندارند.وی ادامه داد: فضای کسب و کار در ایران و نوع مدیریت در سطح کلان به گونه‌ای است که هزینه تولیدکننده ایرانی را افزایش می‌دهد و از آنجایی که دولت بر روی درآمدهای مالیاتی پافشاری می‌کند، پرداخت این مالیات هزینه تولیدکننده را افزایش می‌دهد و در نهایت تولیدکننده تمام این هزینه‌ها را به مصرف‌کننده منتقل می‌کند.این کارشناس اقتصادی با بیان اینکه بسیاری از مشکلات اقتصادی کشور مربوط به نحوه مدیریت اقتصاد کلان است، گفت: در حال حاضر بسیاری از قیمت‌ها سرکوب شده‌اند از جمله حقوق و دستمزد که دولت آن را فریز کرده و حقوق و دستمزد کارمندان امسال ۱۰ درصد افزایش داشته که این مقدار فاصله معناداری از نرخ تورم دارد و این افزایش ۱۰ درصدی در حالی که هیچ تناسبی با نرخ تورم سال گذشته نداشت، تورم امسال هم به آن اضافه شد. ندری افزود: در حالی که فشار سنگینی به مردم وارد شده، حقوق و دستمزد آنها ترمیم نشده و این شرایط زندگی را برای مردم سخت کرده و طبیعی است که اعتراضاتی به این وضعیت و شرایط زندگی ایجاد شود و شکل بگیرد و اعتراضاتی که امروز با آن مواجه هستیم ریشه اقتصادی دارند. سوال این است که تا چه زمانی این روند را می‌خواهند ادامه دهند؟ تا چه زمانی می‌توانند به مردم و تولیدکنندگان فشار وارد کنند؟

ادامه افزایش نرخ تورم

این کارشناس اقتصادی با اشاره به وضعیت نرخ تورم تا سال آینده گفت: با تداوم این وضعیت افزایش نرخ تورم هم ادامه‌دار خواهد بود، ممکن است مانند خرداد ماه دیگر با نرخ تورم ماهانه ۱۲ درصدی مواجه نباشیم اما حتی تورم ۳ درصدی در سال به ۳۶ درصد می‌رسد. بنابراین با این وضعیت در بهترین حالت به نرخ تورم حدود ۵۰ درصدی امسال در سال آینده ۳۶ درصد اضافه شود.وی اظهار داشت: باید توجه داشت از آنجایی که قیمت‌ها افزایش پیدا کرده است تورم ۳۶ درصد هم قیمت‌ها را به طور قابل توجهی افزایش می‌دهد، برای مثال در افزایش ۳۵ درصدی کالایی با قیمت ۱۰۰ تومان با ۳۵ تومان افزایش قیمت مواجه می‌شود اما اگر قیمت آن کالا تا ۱۰۰۰ تومان افزایش پیدا کرده باشد با همین نرخ تورم، ۳۵۰ تومان به قیمت آن اضافه می‌شود. به همین دلیل است که کنترل نرخ تورم شدنی نیست و بعید است که دولت بتواند نرخ تورم را کنترل کند.ندری با بیان اینکه قیمت حامل‌های انرژی هم منجمد شده و ثابت باقی مانده و این موارد از روند نرخ تورم در چند سال گذشته عقب مانده‌اند، ادامه داد: اگر اصلاح قیمت‌ها از جمله اصلاح نرخ حامل‌های انرژی به اجرا نرسد به نرخ تورم نزردیک ۵۰ درصدی امسال در آینده در بهترین حالت ۳۶ درصد اضافه می‌شود اما نکته مهم این است که دولت اعلام کرده امسال نرخ حامل‌های انرژی تغییر نمی‌کند و قولی نداده است که در سال ۱۴۰۲ هم همین قیمت‌ها ثابت باقی بماند. یادمان باشد که در حذف ارز ۴۲۰۰ تومانی هم شاهد همین رفتار از دولت بودیم.

دولت سیزدهم برای کنترل تورم اقدام خاصی انجام نداد

این کارشناس اقتصادی تاکید کرد: امسال تورم میانگین هم عدد بالایی خواهد بود و سال آینده هم افزایش نرخ تورم مهار نمی‌شود و دولت سیزدهم نه تنها برای کنترل تورم اقدام خاصی انجام نداده بلکه هر حرفی که می‌زند تورم‌زا است. وقتی درباره سیاست‌های مالیاتی صحبت می‌کنند، اثر تورمی دارد، وقتی درباره اصلاح قیمت حامل‌های انرژی صحبت می‌کنند، اثر تورمی ایجاد می‌کنند، ساماندهی یارانه‌های مردمی هم اثر تورمی داشت. در کنار تمام این موضوعات اقتصاد ایران مشکل ساختاری دارد و با خلق پول درحال مدارا کردن با این مشکل ساختاری هستیم. وی با بیان اینکه عمده بانک‌ها با خلق پول سر پا هستند و اگر روزانه پولی توسط بانک مرکزی خلق نشود این بانک‌ها با مشکل مواجه خواهند شد، گفت: بسیار بعید است این دولت با این روند بتواند تورم را کنترل کند. شاید در بهترین حالت تورم ۵۰ درصدی امسال را در سال آینده به ۳۰ درصد برساند اما همین ۳۰ درصد هم نرخ قابل توجهی برای اقتصاد ایران خواهد بود. این کارشناس اقتصادی درباره سیاست دولت برای کنترل حجم نقدینگی و امکان کاهش نرخ تورم با این سیاست، اظهار داشت: اشتباهی که دولت می‌کند این است که گمان می‌کنند با کنترل پایه پولی آن هم به صورت نیم بند، این رشد نقدینگی کنترل و مهار می‌شود اما خلق پول به صورت عمده در بانک‌ها انجام می‌شود و دولت‌ها هم اساسا نمی‌تواند کنترلی بر روی بانک‌ها داشته باشد. اشتباه دیگر دولت این است که گمان می‌کند با کنترل نقدینگی، نرخ تورم متوقف می‌شود اما نقش انتظارات تورمی را نادیده می‌گیرد.

مردم صحبت‌های دولتمردان را باور ندارند

وی افزود: از آنجایی که دولت آن اعتبار باید را نزد مردم از دست داده و اعتماد مردم نسبت به این که دولت توانایی لازم برای کنترل اقتصاد را دارد، از دست رفته بنابراین دولت امکان مهار و کنترل انتظارات تورمی را ندارد. به همین دلیل است که با یک افزایش نرخ ارز شاهد افزایش تمام قیمت‌ها در بازارها هستیم.ندری ادامه داد: متاسفانه از آنجایی که دولت با مردم صادق نبوده و شفافیت لازم را نداشته و معمولا در حوزه‌های اجتماعی و اقتصادی مردم صحبت‌های دولتمردان را باور ندارند، کنترل انتظارات تورمی بسیار سخت است. از این رو دولت حتی اگر بتواند رشد نقدینگی را کنترل کند، نمی‌تواند از پس انتظارات تورمی برآید.این کارشناس اقتصادی گفت: زمانی می‌توان انتظارات تورمی را کنترل کرد که مردم به دولت اعتماد داشته باشند مانند آنچه که امروز در کشور آلمان می‌بینیم. پس از اتفاقاتی در کشور آلمان در بحث حامل‌های انرژی رخ داد و افزایش نرخ تورمی که از افزایش قیمت حامل‌های انرژی نشات گرفت، از آنجایی که مردم آلمان توانمندی دولت کشورشان را باور دارند، در این کشور شاهد اثرات انتظارات تورمی در اقتصاد نیستیم اما در ایران با یک موج خبری مثبت یا منفی همه بازارها بهم می‌ریزند.وی با اشاره به اهمیت حمایت مردم از دولت تاکید کرد: دیدیم که زمستان هم وارد اروپا شد و هیچ کدام از پیش بینی مسئولان کشورمان درباره زمستان سرد و سخت در اروپا اتفاق نیفتاد و این نشان دهنده برنامه‌ریزی درست سیاست‌مداران اروپایی است و موضوع مهمتر اینکه دولت‌های اروپایی از پشتوانه مردمی برخوردار هستند. ندری ادامه داد: دولت هر چقدر هم اعلام کند که در حال کنترل رشد نقدینگی است اما از آنجایی که تصور و پیش بینی مردم افزایش قیمت‌ها است، براساس این پیش‌بینی تقاضا برای هر نوع کالایی را افزایش می‌دهند. در این شرایط دولت هیچ جایگزینی هم برای این کالاها را باقی نگذاشته است و همین روند منجر به افزایش قیمت ها و در نتیجه افزایش تورم می‌شود.

جهت‌گیری دولت در برجام اشتباه است

این کارشناس اقتصادی با تاکید بر اینکه دولت آقای رییسی متاسفانه آن فرصت اولیه را در یک سال اول ریاست جمهوری از دست داد، اظهار داشت: این فرصت انتخاب مدیران درست و بکارگیری افراد متخصص بود و با این اقدام می‌توانست به مردم نشان دهد که از تجارب افراد متخصص و دانشمند استفاده می‌کند همچنین می‌توانست با جهت‌گیری درست در مذاکرات برجام، شرایط اقتصادی را بهبود بخشد و معتقدم هنوز هم جهت‌گیری دولت در بحث برجام اشتباه است و این فکر و تصور اشتباهی است که می‌توانند بدون برجام مشکلات اقتصادی کشور را حل و برطرف کنند.وی افزود: از سوی دیگر سختگیری‌های این دولت در حوزه‌های اجتماعی به مراتب از دولت‌های قبل بیشتر بود و در کنار تمام مشکلات اقتصادی، این مسائل اجتماعی هم اضافه شد و بر روح و روان مردم تاثیر منفی گذاشت. بنابراین آن سیگنال‌هایی که مردم باید در یک سال اول دریافت می‌کردند تا باور کنند این دولت قصد دارد سطح رفاه آنان را افزایش دهد را دریافت نکردند و حتی کسانی که به آقای رییسی رای دادند این سیگنال‌ها را دریافت نکردند و بسیار ناامید هستند.

جراحی دولت، رفاه مردم را کاهش داد

ندری با اشاره به افزایش هزینه خانوار در طول یک سال گذشته گفت: هزینه خانوار ایرانی همیشه در حوزه مسکن و خودرو بالا بوده اما خوراک و مواد غذایی در ایران نسبت به سایر کشورها ارزان بود که آقای رییسی قیمت مواد غذایی را هم با حذف ارز ۴۲۰۰ تومانی افزایش داد که نام این اقدام را هم جراحی گذاشتند به این معنا که پس از این جراحی برای مردم رفاه ایجاد می‌شود اما نه تنها هیچ رفاهی برای مردم ایجاد نشد بلکه افزایش نرخ تورم سطح رفاهی مردم را به شدت کاهش داد و تمام این موضوعات منجر به بی‌اعتماد مردم به دولت می‌شود.وی ادامه داد: در حالی که اعتماد مردم به دولت سرمایه است، دولت‌ها به این سرمایه توجهی ندارد. به ویژه اینکه صدا و سیما با روایت برخی از اخبار و گزارش‌ها به این سرمایه به شدت آسیب می‌زند و این سرمایه که امروز باید پشتوانه برنامه‌های دولت باشد متاسفانه اساسا وجود ندارد. حتی اگر این دولت بخواهد برنامه درستی را به اجرا برساند که البته چنین برنامه‌ای در این دولت و تیم اقتصادی دولت دیده نمی‌شود، اگر پشتیبانی این سرمایه اجتماعی وجود نداشته باشد، این برنامه درست هم نتیجه نخواهد داشت.

این کارشناس اقتصادی با اشاره به راهکار برون رفت از این شرایط تاکید کرد: اولین کاری که دولت آقای رییسی باید انجام دهد این است که نسبت به تغییر برخی از مدیران و اعضای تیم دولت اقدام کند البته این کار سختی است و اساسا چنین برنامه‌ای را هم امروز در دولت نمی‌بینیم. واقعیت این است که آن پختگی لازم در تیم اقتصادی دولت دیده نمی‌شود و با اجرای سیاست حذف ارز ترجیحی هم ضربه بسیار محکمی هم وارد آوردند هر چند که مخالف اصلاح قیمت‌ها نیستم اما اینکه ارز ۴۲۰۰ تومانی در این شرایط حقوق و دستمزد به ۲۸ هزار تومان برسد، اشتباه است.

خوشبختانه وعده ساخت ۴ میلیون مسکن عملیاتی نشد

وی با بیان اینکه بعید است که وعده‌های اقتصادی آقای رییسی به اجرا برسند، اظهار داشت: البته خوشبختانه در بخشی از وعده‌ها مانند بحث ساخت ۴ میلیون مسکن اقدامی انجام نداده‌اند چراکه اگر نسبت به اجرای این وعده‌ها اقدام کنند، قیمت مسکن از اینکه امروز در بازار با آن مواجه هستیم بیشتر خواهد شد. آقای احمدی‌نژاد هم با تمام شعارهایی که داد و حتی با خلق پول نتوانست مشکل مسکن را برطرف کند و امروز مشکل مسکن در ایران حادتر هم شده‌است.

مورگان استنلی پیش بینی کرد:

بهبود در اقتصاد جهانی دست نیافتنی است

مورگان استنلی، شرکت خدمات مالی آمریکایی معتقد است که اروپا به سمت رکود پیش می‌رود اما ایالات‌متحده ممکن است بتواند خود را نجات دهد.به گزارش ایسنا به نقل از اکونومیک، مورگان استنلی پیش‌بینی کرد که منطقه یورو و بریتانیا به احتمال زیاد وارد رکود خواهند شد اما یک بازار کار با عملکرد قوی ممکن است ایالات‌متحده را از همان سرنوشت نجات دهد.در مجموعه‌ای از گزارش‌ها، این بانک سرمایه‌گذاری رشد ۰.۵ درصدی در سال آینده را برای ایالات‌متحده پیش‌بینی کرد و به این نتیجه رسید که اقتصاد این کشور از رکود در سال ۲۰۲۳ عبور می‌کند اما مسیر چندان راحتی در پیش ندارد زیرا رشد مشاغل به‌طور معنی‌داری کند می‌شود و نرخ بیکاری ادامه می‌یابد.با این حال، ایالات‌متحده برای دو سال متوالی ضعیف خواهد بود زیرا اثر تجمعی سیاست‌های سخت در سال ۲۰۲۳ به سال ۲۰۲۴ سرایت می‌کند.تحلیلگران این بانک انتظار دارند با بازگشایی و کاهش محدودیت‌های طرح کووید صفر چین، این کشور روند بهبودی خود را آغاز کند و با رشد پنج درصدی اقتصاد در سال ۲۰۲۳ روبرو شود همچنین عملکرد بهتر از میانگین ۳.۷ درصدی برای بازارهای نوظهور پیش‌بینی شده است.در نهایت، بانک پیش‌بینی کرد که یک شکاف شدید بین اقتصادهای توسعه یافته در رکود یا نزدیک به رکود وجود دارد در حالی که اقتصادهای نوظهور به‌طور متوسط بهبود می‌یابند اما بهبود در سراسر جهان احتمالاً دست نیافتنی باقی خواهد ماند.

سومین اقتصاد بزرگ جهان سر به زیر شد

تولید ناخالص داخلی سه ماهه سوم ژاپن به طور غیرمنتظره‌ای با نرخ سالانه ۱.۲ درصد منقبض می‌شود. به گزارش ایسنا، داده‌های (سه‌شنبه) نشان داد که اقتصاد ژاپن به طور غیرمنتظره‌ای با نرخ سالانه ۱.۲ درصدی در ماه‌های جولای تا سپتامبر نسبت به سه ماهه قبل کاهش یافت که اولین انقباض در یک سال گذشته به دلیل کاهش مصرف و افزایش شدید واردات و کاهش صادرات بود.رقم تولید ناخالص داخلی (GDP) به کاهش ۰.۳ درصدی سه ماهه در مقابل پیش‌بینی متوسط اقتصاددانان برای رشد ۰.۳ درصدی تبدیل شد.بر اساس گزارش رویترز، مصرف خصوصی که بیش از نیمی از اقتصاد ژاپن، سومین اقتصاد بزرگ جهان را تشکیل می‌دهد.

اطلاعیه

به اطلاع می رساند درخواست تجدید نظر آقای احمد مهدوی در کمیته تجدید نظر استانی مورخ ۱۴۰۱/۸/۲۱ مطرح و شغل وی مورد تایید قرار گرفته است. رأی صادره در کمیته تجدید نظر برای اشخاص داخل کشور سه ماه و برای افراد مقیم خارج کشور ،شش ماه از تاریخ ابلاغ رأی ، مطابق قانون آیین دادرسی دادگاههای عمومی و انقلاب در امور مدنی ، در دیوان عدالت اداری قابل اعتراض است.

شرکت شیمیایی خارگ (عنوان شغلی کارگر ساده) از تاریخ ۷۰/۹/۱ لغایت ۷۴/۴/۳۱
شرکت دوو (عنوان شغلی کارگر ساده) از تاریخ ۷۲/۹/۱ لغایت ۷۴/۱۲/۲۹
شرکت مختارخواجه عیدی (عنوان شغلی کارگر ساده) از تاریخ ۷۹/۹/۱ لغایت ۷۹/۹/۳۰ و از تاریخ ۸۰/۷/۱ لغایت ۸۲/۱۱/۳۰
شرکت گلبهار خوزستان (عنوان شغلی کارگر ساده) از تاریخ ۸۰/۴/۱ لغایت ۸۰/۵/۳۱ و(عنوان شغلی کارگر فنی) از تاریخ ۸۲/۹/۱ لغایت ۸۲/۹/۳۰
شرکت گوپال بتن (عنوان شغلی کارگر ساده) از تاریخ ۸۴/۷/۱ لغایت ۸۴/۷/۲۰
شرکت آرمین خارگ (عنوان شغلی امور تدارکات) از تاریخ ۹۰/۲/۱ لغایت ۹۰/۱۱/۳۰ و(عنوان شغلی کارگر ساده) از تاریخ ۸۵/۷/۱ لغایت ۸۵/۱۲/۲۹
شرکت پیمانکاری میلاد (عنوان شغلی کارگر ساده) از تاریخ ۷۲/۸/۱ لغایت ۷۲/۸/۲۰

اداره کل تعاون ، کار و رفاه اجتماعی استان بوشهر

آگهی ابلاغ کارگاه / شرکت پیمانکاری

باتوجه به درخواست بازنشستگی پیش از موعد آقای حکمت اله یزدانپرست در کارهای سخت و زیان آور که در جلسه کمیته بدوی استانی مورخ ۱۴۰۱/۳/۲۱ این اداره کل مطرح شده ، شغل کارگر از تاریخ ۷۴/۱۱/۱ لغایت ۷۵/۲/۳۱ مورد تایید قرار گرفته است. لذا مطابق با تبصره ۵ ماده ۸ تصویب نامه هیئت محترم وزیران، رأی مذکور ظرف مدت ۱۵ روز اداری از تاریخ ابلاغ نامه با ارائه تقاضای کتبی (فرم شماره ۴) قابل تجدید نظر خواهی می باشد و در غیر این صورت رأی مذکور قطعی و لازم الاجراست.

اداره کل تعاون ، کار و رفاه اجتماعی استان بوشهر

اداره کل ثبت اسناد واملاک استان ایلام
اداره ثبت اسناد و املاک حوزه ثبت ملک آبدانان

هیأت موضوع قانون تعیین تکلیف وضعیت ثبتی اراضی وساختمانهای فاقد سند رسمی

آگهی موضوع ماده ۳ قانون وماده ۱۳آیین نامه قانون تعیین تکلیف وضعیت ثبتی اراضی و ساختمانهای فاقد سند رسمی،برابررأی شماره ۱۴۰۱۶۰۳۱۵۰۰۷۰۰۱۴۲۱هیأت اول موضوع قانون تعیین تکلیف وضعیت ثبتی اراضی و ساختمانهای فاقد سند رسمی مستقردرواحد ثبتی حوزه ثبت ملک آبدانان تصرفات مالکانه بلامعارض متقاضی آقای اکبرمیرزائی نسب فرزند علی عسکربه شماره شناسنامه ۱۱صادره ازمرکزی دریک باب خانه به مساحت ۱۸۸/۴۰مترمربع پلاک ۱۲۷۷۲فرعی از۳۱اصلی قطعه ۷ایلام،واقع در آبدانان روستای چم کبود-خیابان شهید نورافروزخریداری شده ازآقای علی عسکر میرزائی نسب ومنتسب به مالکیت رسمی آقای علی اکبرمیرزایی نسب محرزگردیده است.لذا به منظور اطلاع عموم مراتب دردو نوبت به فاصله ۱۵روزآگهی می شود درصورتیکه اشخاص نسبت به صدورسند مالکیت متقاضی اعتراضی داشته باشند می توانند از تاریخ انتشاراولین آگهی به مدت دو ماه اعتراض خود را به این اداره تسلیم و پس از اخذ رسید ظرف مدت یکماه از تاریخ تسلیم اعتراض ، دادخواست خود را به مراجع قضایی تقدیم نمایند بدیهی است در صورت انقضای مهلت مذکور و عدم وصول اعتراض طبق مقررات سند مالکیت صادر خواهد شد.

تاریخ انتشارنوبت اول: ۱۴۰۱/۰۸/۲۵
تاریخ انتشارنوبت دوم: ۱۴۰۱/۰۹/۱۰

رییس ثبت اسناد و املاک شهرستان آبدانان - بابک ولی زاده

وزارت نیرو
شرکت مهندسی آب و فاضلاب کشور (مادر تخصصی)
شرکت آب و فاضلاب استان هرمزگان

فراخوان تجدیدی مناقصه عمومی یک مرحله ای

نوبت دوم

شرکت آب و فاضلاب استان هرمزگان به عنوان دستگاه مناقصه گزار در نظر دارد مناقصه مشروحه ذیل را از طریق سامانه تدارکات الکترونیکی دولت برگزار نماید . کلیه مراحل برگزاری مناقصه از دریافت اسناد مناقصه تا ارائه پیشنهاد مناقصه گران و بازگشایی پاکت ها از طریق درگاه سامانه تدارکات الکترونیکی دولت (ستاد) به آدرس www.setadiran.ir انجام خواهد شد و لازم است مناقصه گران در صورت عدم عضویت قبلی , مراحل ثبت نام در سایت مذکور و دریافت گواهی امضای الکترونیکی را جهت شرکت در مناقصه محقق سازند .

موضوع مناقصه : عملیات اجرای خط انتقال و تجهیز چاه آب روستای رینن بزرگ - شهرستان بشاگرد

مبلغ برآورد اولیه : ۱۰,۶۹۳,۶۰۹,۹۴۳ ریال (ده میلیارد و ششصد و نود و سه میلیون و ششصد و نه هزار و نهصد و چهل و سه ریال)

(اعتبار پروژه فوق «از طریق اسناد اعتباری اوراق مشارکت و اسناد خزانه اسلامی» تامین میگردد)

مبلغ تضمین شرکت در فرایند ارجاع کار : ۵۲۸,۰۰۰,۰۰۰ ریال (پانصد و بیست و هشت میلیون ریال).
رتبه و رشته مورد نظر : دارای رتبه۵ رشته آب
مبلغ خرید اسناد : ۵,۰۰۰,۰۰۰ ریال به شماره حساب سپهر ۰۱۰۲۹۳۴۹۹۰۰۰۳ بانک صادرات شعبه گلشهر جهت فروش اسناد مناقصه
مهلت زمانی دریافت اسناد مناقصه از سایت : ساعت ۱۴ تاریخ ۱۴۰۱,۰۸,۲۵ تا ساعت ۱۴ تاریخ ۱۴۰۱,۰۹,۰۵
مهلت زمانی ارائه پیشنهاد : ساعت ۱۴ مورخ ۱۴۰۱,۰۹,۲۱
زمان بازگشایی پاکت ها : ساعت ۱۰ مورخ ۱۴۰۱,۰۹,۲۲
محل بازگشایی : سالن کنفرانس شرکت آب و فاضلاب استان هرمزگان و حضور یک نفر نماینده از طرف هر یک از پیشنهاد دهندگان در جلسه بازگشایی پیشنهادها آزاد است.
امتیاز کیفی لازم : پیشنهادات واصله پس از ارزیابی کیفی مناقصه گران و احراز حداقل امتیاز لازم (۶۵٪)بازگشایی خواهد گردید.
پیشنهاد دهندگان موظف می باشند اسناد مناقصه را از سامانه تدارکات الکترونیکی دولت (ستاد) به آدرس www.setadiran.ir دریافت و با توجه به مندرجات اسناد مناقصه مدارک لازم شامل پاکات الف ، ب و ج تهیه و به صورت فایلهای pdf در سامانه فوق درج نمایند.
سایر جزئیات و شرایط در اسناد مناقصه درج شده است .
اطلاعات تماس دستگاه مناقصه گزار جهت دریافت اطلاعات بیشتر در خصوص اسناد مناقصه و ارائه پاکت های الف و ارزیابی کیفی آدرس : بندرعباس - بلوار ناصر - جنب بیمارستان شریعتی —شرکت آب و فاضلاب استان هرمزگان (امور قراردادها) تلفن ۸۷-۸۶-۳۳۳۵۰۵۸۲ سایت اینترنتی شرکت آب و فاضلاب استان هرمزگان به نشانی: WWW.Abfa Hormozgan.com اطلاعات سامانه ستاد جهت انجام مراحل عضویت در سامانه : مرکز تماس تهران :۲۷۳۱۳۱۳۱ دفتر ثبت نام : ۸۸۹۶۹۷۳۷ و ۸۵۱۹۳۷۶۸ .

روابط عمومی و آموزش همگانی شرکت آب و فاضلاب استان هرمزگان

۵۸۲

مالی:

تمرکزمان روی مذاکره با ایران نیست

نماینده ویژه آمریکا در امور ایران مدعی شـــد که مذاکرات وین بر سر احیای برجام به دلیل مواضع ایران و آنچه از شـــهریورماه رخ داده، متوقف شده است.به گزارش ایسنا، رابرت مالی، نماینده ویژه آمریکا در امور ایران، روز دوشـــنبه در جمع خبرنگاران در پاریس با اشـــاره به اینکه فروش پهپاد توســـط ایران به روسیه و ناآرامی‌های اخیر در ایران تمرکز آمریکا را از توافق هســـته‌ای برداشـــته اســـت، اظهار کرد که آمریکا در دیپلماسی را باز خواهد گذاشت «اگر» و «برای زمانی که» موعد مناسب فرابرسد.به گزارش رویترز، این مقام ارشد آمریکا تصریح کرد: تمرکز ما توافقی نیست که پیشروی نمی‌کند بلکه روی چیزی است که در ایران رخ می‌دهد. همچنین بخش دیگری از تمرکز ما روی فروش پهپاد توسط ایران به روسیه و آزادکردن گروگان‌هایمان است.او در ادامه عنوان کرد که واشنگتن هم‌اکنون سیاست تحریم و فشار را علیه ایران دنبال خواهد کرد.مالی افزود: اگر این مذاکرات (هسته‌ای) در جریان نیست به خاطر موضع ایران است و هر آنچه از ماه سپتامبر رخ داده.نماینده ویژه آمریکا در امور ایران بدون تعیین چارچوب زمانی برای مذاکرات گفت که اگر دیپلماسی شکست بخورد، آمریکا آماده استفاده از دیگر ابزارها خواهد بود. این مقام آمریکایی همچنین عنوان کرد که اگر ایران بخواهد ابتکارات جدیدی برای عبور از سرحدهای برنامه هسته‌ای اتخاذ کند، آنوقت پاسخ به طور واضح متفاوت و هماهنگ‌شده با متحدان اروپایی‌مان خواهد بود.

دونالد ترامپ از حضور در کمیته کنگره برای شهادت دادن امتناع کرد

رئیس جمهور سابق آمریکا طبق احضاریه‌ای که برایش ارسال شده بود تا در یکی از کمیته‌های کنگره حضور پیدا کند و درباره شورش شش ژانویه سال ۲۰۲۱ میلادی در ساختمان کنگره شهادت دهد و اسناد مربوط به آن را ارائه کند، عمل نکرد و از حضور در این کمیته امتناع کرد.به گزارش ایسنا، به نقل از خبرگزاری آناتولی، این کمیته در توییتی اعلام کرد: دونالد ترامپ، رئیس جمهور سابق آمریکا از پیروی از احضاریه کمیته منتخب کنگره برای ارائه شهادت و مدارک مربوط به شورش شش ژانویه سال ۲۰۲۱ میلادی امتناع کرد. وکلای ترامپ هیچ تلاشی برای مذاکره در مورد حضور موکلشان انجام ندادند و در طرح دعوی‌اش بسیاری از همان استدلال‌هایی که دادگاه‌ها مکررا آنها را رد کرده بودند، مجددا مطرح شـــده‌اند.این کمیته در گذشـــته تعدادی از شاهدان را به خاطر نادیده گرفتن احضاریه‌های این هیات به اهانت به دادگاه متهم کرده و این را رد نکرده که همین کار را در مورد ترامپ نیز انجام خواهد داد. اگرچه این کمیته توانایی اندکی برای وادار کردن افراد به پیروی سریع از احضاریه‌ها از طریق سیستم دادگاه دارد.بنی تامپسون، نماینده دموکرات و لیز چنی، نماینده جمهوری‌خواه که به ترتیب به عنوان رئیس و معاون رئیس این کمیته عمل می‌کنند، در بیانیه‌ای مشترک گفتند: این کمیته در روزهای آتی اقدامات بعدی و عدم تمکین ترامپ را ارزیابی خواهد کرد.تامپسون در مصاحبه‌ای با روزنامه نیویورک تایمز گفت: من اتهامات اهانت به کنگره علیه ترامپ را رد نمی‌کنم. این می‌تواند یک گزینه باشد و ما باید منتظر باشیم و ببینیم چه می‌شود. نخستین کاری که باید انجام دهیم این است که چگونه باید به این طرح دعوی رسیدگی کنیم. پس از آن درباره گام‌های بعدی تصمیم خواهیم گرفت.ترامپ ۱۱ نوامبر از این کمیته به منظور مسدود کردن این احضاریه شکایت کرد و گفت، اگرچه بالغ بر دو سال است که کاخ سفید را ترک کرد.

در سازمان ملل

اقدام تلافی‌جویانه رژیم صهیونیستی علیه اوکراین

در اقدامی تلافی‌جویانه، رژیم صهیونیســـتی از دادن رای به قطعنامه مجمع عمومی سازمان ملل که از روسیه می‌خواهد تا خسارات وارده به اوکراین را در خلال جنگ پرداخت کند، امتناع کرد.به گزارش ایســـنا، روزنامـــه یدیعوت آحارونوت نوشـــت، زمانبندی اقدام رژیم صهیونیستی و خودداری از دادن رای مثبت به این قطعنامه ســـوالاتی را در این مورد مطـــرح می‌کند؛ اینکه آیا هـــدف تل‌آویو تلافی کار کی‌یف است که از قطعنامه سازمان ملل درباره درخواست از دادگاه لاهه جهت اتخاذ موضـــع قانونی پیرامون «ماهیت حقوقی اشـــغالگری استعماری اســـرائیل» حمایت کرد یا خیر.این روزنامه نوشـــت، رژیم صهیونیســـتی از موافقت با قطعنامه ســـازمان ملل پیرامون درخواســـت از روسیه برای پرداخت غرامت به اوکراین امتنـــاع کرد.این قطعنامه با حمایت ۹۴ عضو از ۱۹۳ عضو مجمع عمومی در روز دوشـــنبه تصویب شد. ۷۳ عضو از شرکت در این رای‌گیری خودداری کرده و ۱۴ عضو با آن مخالفت کردند که از میان مخالفان می‌توان به روســـیه، چین، ایران و سوریه اشاره کرد. آمریکا و بیشتر کشورهای اروپایی خواهان پرداخت غرامت خساراتی شدند که اوکراین از ۲۴ فوریه در پی حمله روســـیه متحمل شده است.در این قطعنامه آمده اســـت که «باید یک ساز و کار بین‌المللی برای پرداخت غرامت آسیب، صدمه یا جراحات» ناشی از «اقدامات غیرقانونی» روسیه در اوکراین ایجاد شود. روز دوشـــنبه مشاور رئیس جمهوری اوکراین اعلام کرد که رای کی‌یف در ســـازمان ملل به قطعنامه فلســـطین علیه رژیم صهیونیســـتی «گاف بزرگی» بـــود. اوکراین جزء ۹۸ کشوری بود که روز جمعه به نفع پیشنهاد فلسطین پیرامون درخواست از دادگاه لاهه جهت اتخاذ موضع قانونی پیرامون «ماهیت حقوقی اشغالگری استعماری اسرائیل» رای داد.

«آمریکایی‌ها به کی‌یف گفته‌اند مذاکرات صلح نباید به این زودی‌ها انجام شود»

مقامات ارشـــد آمریکایی و اوکراینی می‌گویند، دولت بایدن در تلاش اســـت تا بـــه کی‌یف اطمینان دهد که ایالات متحده به حمایـــت از اوکراین در بحبوحه مذاکرات صلح پیشـــنهادی اخیر با روســـیه ادامه خواهد داد.به گزارش ایسنا به نقل از اسپوتنیک، مارک میلی، رئیس ستاد مشترک ارتش آمریکا هفته گذشته گفت که پنجره‌ای برای مذاکرات صلح بین روسیه و اوکراین می‌تواند در زمستان امســـال باز شـــود. با این حال، مقامات دولت بایدن به همتایان اوکراینی خود گفته‌انـــد که مذاکرات صلح نباید به این زودی‌ها انجام شـــود، حتی اگر آرامش مورد انتظار در جنگ در زمستان رخ دهد.در این گزارش آمده است که مقامات در عـــوض به کی‌یف در مورد حمایت پایدار واشـــنگتن اطمینان می‌دهند، زیرا ارتش اوکراین - از نظر آنها - پس از تصمیم روسیه برای عقب‌نشینی از خرسون در ساحل چپ رودخانه دنیپرو، وارد مرحله جدیدی در میدان نبرد شده است.
این گزارش می‌افزاید که یک مقام دولت بایدن همچنین خاطرنشـــان کرد که آنها هیچ اســـتراتژی مذاکره‌ای را که نشان دهنده برداشتن گام‌هایی برای آماده شدن برای مذاکرات احتمالی صلح بین مسکو و کی‌یف باشد، برنامه ریزی نمی کنند.این خبر پس از آن منتشـــر شد که گزارش‌های رسانه‌ها با تایید دیمیتری پسکوف، سخنگوی کرملین مبنی بر اینکه سران اطلاعاتی روسیه و ایالات متحده در اوایل روز دوشنبه در آنکارا به درخواست واشنگتن گفتگو کردند، منتشر شد.

بورل: اتحادیه اروپا تاکنون هشت میلیارد یورو به اوکراین کمک نظامی کرده است

مســـئول سیاست خارجی اتحادیه اروپا میزان کمک‌های نظامی ارسالی اروپا به اوکراین را حدود هشت میلیارد یورو برآورد کرده است.به گزارش ایسنا، جوزپ بورل، مسئول سیاســـت خارجی اتحادیه اروپا، در نشست روز دوشنبه بروکسل دربـــاره حمایت نظامی از اوکراین اعلام کـــرد که حجم کمک‌های اروپا تاکنون هشـــت میلیارد یورو بوده اســـت.او در مورد انتقاد رسانه‌ها درباره کمک نظامی اتحادیه اروپا به اوکراین در مقایســـه با ایالات متحده اظهار داشت که از بخش نظامی خواســـته اســـت تا حد امکان کل حمایت نظامی اروپـــا از اوکراین را با دقت بیشتری برآورد کند و حداقل هشـــت میلیارد یورو سلاح از اتحادیه اروپا و کشـــورهای عضو به اوکراین منتقل شده است.سرگئی مارچنکو، وزیر دارایی اوکراین، گفت که کی‌یف انتظار دارد در ماه های نوامبر و دســـامبر ۷.۸ میلیارد دلار از شرکای خارجی دریافت کند.مارچنکو به روزنامه Ukrinform گفت: انتظار می‌رود در ماه نوامبر حدود ۴.۸ میلیارد دلار دریافت کنیم و تامین مالی خارجی برای ماه دسامبر حدود ۳ میلیارد دلار است.

دیدار بن سلمان و اردوغان در حاشیه اجلاس «G۲۰»

منابع رســـانه‌ای (سه‌شـــنبه) از دیدار و گفت‌وگوی ولیعهد عربستان سعودی و رئیس جمهوری ترکیه در حاشیه اجلاس رهبران کشورهای گروه ۲۰ در اندونزی خبر دادند.به گزارش ایســـنا، به نقل از صدی البلد، محمد بن ســـلمان، ولیعهد عربســـتان سعودی که در رأس هیئت کشـــورش در اجلاس سران «G۲۰» در اندونزی شرکت کرده است در حاشیه این اجلاس با رجب طیب اردوغان، رئیس جمهوری ترکیه دیدار و گفت‌وگو کرد.طبق این گزارش، بن سلمان و اردوغان در جریان این دیدار درباره روابط دوجانبه و چشم اندازهای همکاری در زمینه‌های مختلف میان ریاض و آنـــکارا رایزنی کردند.دو طرف همچنین آخرین تحولات منطقه‌ای و بین‌المللی را مورد بررســـی قرار دادند.این دیدار با حضور فیصل بن فرحان، وزیر خارجه، مساعد بن محمد العیبان، عضو کابینه و مشاور امنیت ملی عربستان سعودی و اعضای هیئت همراه اردوغان برگزار شد.رهبران کشورهای گروه ۲۰ امروز گفت‌وگوهای خود را در بالی اندونزی آغاز کردند؛ طی این نشست که با میزبانی اندونزی برگزار می‌شـــود، اتحـــاد و انجام اقداماتی ملموس جهت رسیدگی به اقتصاد جهانی در بحبوحه جنگ اوکراین از جمله موضوعاتی بوده که ابتدا به آن‌ها اشاره شده است.

در سخنرانی ویدئویی؛

زلنسکی گروه ۲۰ را گروه ۱۹ خواند: مینسک ۳ وجود نخواهد داشت

سفیر اتحادیه اروپا در اندونزی گفت که رئیس‌جمهوری اوکراین (سه‌شنبه) در اجلاس ســـران گروه ۲۰ یک سخنرانی «پرشـــور و در عین حال مفصل» ایراد کرد و خواســـتار «احیای صلح» شد.به گزارش ایســـنا، به نقـــل از خبرگزاری رویترز، «وینسنت پیکت» سفیر اتحادیه اروپـــا در اندونزی در رابطه با ولودیمیر زلنسکی، رئیس‌جمهوری اوکراین گفت که او در نشست بالی خواستار «احیای صلح و احترام به منشـــور سازمان ملل متحد، اصل تمامیت ارضی در اوکراین شد.»زلنســـکی اواخر روز دوشنبه هم گفت که از اظهـــارات ایالات متحده و چین در نشســـت گروه ۲۰ درباره غیر قابل قبول بودن تهدید به اســـتفاده از سلاح‌های هســـته‌ای استقبال می‌کند. رئیس‌جمهـــوری اوکراین در ویدیویی، به «گروه ۲۰» به عنـــوان «گروه ۱۹» اشـــاره کرد؛ گویی که روسیه بخشی از این گروه نیســـت. زلنسکی گفت: این مجموعه‌ای از کشـــورهای بسیار وزین و پربار اســـت و امروز، در آســـتانه این اجلاس ســـران، اظهارات مهم و موثری بیان شده است.زلنسکی گفت: به ویژه مهم اســـت که ایـــالات متحده و چین مشترکا تأکید کردند که تهدیدها درباره استفاده از سلاح‌های هسته‌ای غیر قابل قبول اســـت. همه متوجه می‌شوند که این حرف‌ها خطاب به چه کسی است. براساس اعلام کاخ سفید، روز دوشنبه جو بایدن، رئیس‌جمهوری آمریکا و شی جینپینگ، رئیس‌جمهوری چین توافق کردند که هرگز نباید جنگ هســـته‌ای انجام شـــود و بـــا تهدید اســـتفاده از سلاح‌های هسته‌ای در اوکراین مخالفت کردند.زلنســـکی خطاب به رهبران این گروه که آن را «جی ۱۹» خطاب کرد، گفت که «اکنون زمان» پایان دادن به حمله روســـیه است.ولودیمیر زلنسکی در سخنرانی مجازی از اوکراین، با اشاره به دو توافق ناموفق بـــرای پایان دادن به مناقشه مســـکو - کی‌یف، گفت که «مینســـک ۳» وجود نخواهد داشت. او گفت که اوکراین در مورد از دست دادن تمامیت ارضی خـــود مصالحه نخواهد کرد.او گفت: روسیه باید تمامیت ارضی اوکراین را مجددا تایید کند. روسیه باید تمام نیروها و تشکل‌های مسلح خود را خارج کند.رئیس‌جمهوری اوکراین در جریان سخنرانی خود از اعضای «گروه ۱۹» خواست تا تأسیس دادگاه ویژه‌ای را در رابطه با حمله روســـیه به اوکراین تایید کنند و روســـیه بابت خســـارات وارده بـــه اوکراین غرامـــت بدهد.رهبر اوکراین همچنین روســـیه را به خاطر تهدیدهای هســـته‌ای‌اش مـــورد انتقاد قـــرار داد و به رهبـــران این گروه گفت که «هیچ‌کس حق ندارد از جهان با یک فاجعه رادیواکتیـــو باج‌گیری کند». او همچنین گفت که روسیه نیروگاه اتمی زاپوریژیـــا را به یک «بمب رادیواکتیو» تبدیل کرده اســـت که ممکن است هر لحظه منفجر شـــود.ولادیمیر زلنسکی گفـــت: تنها فرمول تبـــادل زندانیان با روســـیه «همه برای همه» اســـت. ما بایـــد به خاطر تنها مـــدل ممکن برای آزادی زندانیان متحد شـــویم - «همه برای همه».به گفته رهبر اوکراین، این مبادله باید شامل غیرنظامیانی شود که به روســـیه رفته‌اند و کودکانی که رژیم کی یـــف آنهـــا را «آوارگان» می‌نامد. مبادله زندانیان بین اوکراین و روســـیه بر اساس لیست‌هایی انجام می شود که پیش از موعـــد مورد تایید طرفین قرار گرفته است.

پسکوف: دیدار بنا به درخواست واشنگتن بود

دیدار رئیس سیا با همتای روسش در ترکیه

ســـخنگوی ریاســـت جمهوری روســـیه اعلام کرد که مذاکرات میان روسای سازمان اطلاعات روسیه و آمریکا در آنکارا بنا به درخواست طرف آمریکایی برگزار شد.به گزارش ایسنا، به نقل از روسیا الیوم، دیمیتری پسکوف، سخنگوی ریاســـت جمهوری روسیه تصریح کرد، دیدار میان روسای ســـازمان اطلاعات روسیه و آمریکا که در آنکارا برگزار شد، بنا به درخواست طرف آمریکایی انجام شد.پیشتر رسانه‌های ترکیه‌ای گزارش دادند که سرگئی ناریشـــکین، مدیر ســـرویس اطلاعات خارجه روسیه با ویلیام برنـــز، مدیر آژانس اطلاعات مرکـــزی آمریکا در آنکارا دیدار کرد.یک مقام کاخ سفید گفت که ویلیام برنز، مدیر سازمان اطلاعات مرکزی ایالات متحده (سیا) برای گفت‌وگو با همتای روس خود در آنکارا حضور دارد. این فرد هدف این دیدار را انتقال پیامی درباره عواقب هرگونه اســـتفاده از تسلیحات هســـته‌ای از سوی روسیه عنوان کرد. این دیدار عصر روز دوشنبه انجام شد.این مقام که خواست نامش فاش نشود گفت: «او هیچ نوع مذاکره‌ای انجـــام نمی‌دهد. او درباره حل و فصل جنگ در اوکراین بحث نمی‌کنـــد.»وی با این حال افزود کـــه برنز درباره پرونده آمریکایی‌های بازداشـــت شده در روسیه صحبت خواهد کرد.این مقام کاخ سفید با بیان اینکه اوکراین از قبل در جریان این ســـفر قرار گرفته است گفت: «ما در مورد این واقعیت که کانال‌هایی برای ارتباط با روســـیه در زمینه مدیریت ریســـک، مخصوصا خطرات هسته‌ای و خطرات ثبات اســـتراتژیک داریم بســـیار باز برخورد کرده‌ایم.»از سوی دیگر پیش از این اخباری منتشر شده بود که جیک سالیوان، مشاور امنیت ملی ایالات متحده در گفت‌وگوهای محرمانه با مقامات ارشد روسیه با هدف کاهش خطر یک جنگ گسترده‌تر بر سر اوکراین شرکت کرده اســـت.این در حالی اســـت که پیشتر سخنگوی کرملین گفت که مســـکو گزارش‌های رسانه‌ها مبنی بر گفت‌وگو میان روســـیه- آمریکا در آنکارا را نه تایید و نه رد می‌کند.اوایل امروز روزنامه کومرسانت روسیه گزارش داد که آنکارا در حال میزبانی جلسه‌ای میان هیئت‌های روســـیه و آمریکا است و همچنین هیئت روسی توسط ســـرگئی ناریشکین، مدیر ســـرویس اطلاعات خارجی روسیه هدایت می‌شـــود.دیمیتری پسکوف، سخنگوی کرملین به خبرنگاران گفت: «این گزارش‌ها را نه می‌توانم رد و نه می‌توانم تایید کنم.»

سازمان ملل در قطعنامه‌ای از روسیه خواست به اوکراین غرامت دهد

در رای‌گیری نشست مجمع عمومی سازمان ملل، قطعنامه‌ای تصویب شد که از روسیه می‌خواهد خسارات وارده به اوکراین در خلال جنگ را پرداخت کند.به گزارش ایسنا، به نقل از خبرگزاری راشا تودی، این قطعنامه با حمایت ۹۴ کشور از ۱۹۳ عضو مجمع عمومی در روز دوشنبه تصویب شد. ۷۳ کشور از شرکت در این رای‌گیری خودداری کرده و ۱۴ کشور با آن مخالفت کردند که از میان مخالفان می‌توان به روسیه، چین، ایران و سوریه اشاره کرد.در این قطعنامه آمده است که «باید یک ساز و کار بین‌المللی برای پرداخت غرامت آسیب، صدمه یا جراحات» ناشی از «اقدامات غیرقانونی» روسیه در اوکراین ایجاد شود.باید توجه داشت که گرچه قطعنامه‌های مجمع عمومی سازمان ملل الزام قانونی ندارند، اما بار سیاسی آن‌ها انکارناپذیر است.واسیلی نبنزیا، نماینده دائم روسیه در سازمان ملل این سند را «فاقد اهمیت قانونی» خواند و گفت: نویسندگان آن باید درک کنند که تصویب چنین قطعنامه‌ای اثرات معکوس علیه خودشان هم خواهد داشت.

گزیده خبر

جمهوری خواهان یک کرسی تا کسب اکثریت مجلس نمایندگان فاصله دارند

بر اســـاس آخریـــن شـــمارش آراء در انتخابات میانـــدوره‌ای کنگـــره آمریکا، جمهوریخواهان یک کرســـی تا کســـب اکثریت در مجلس نمایندگان آمریکا فاصلـــه دارند.به گزارش ایرنا، حزب جمهوریخـــواه با پیروزی در ایالت‌های مهم کالیفرنیا و آریزونا در ســـاعات پایانی روز دوشـــنبه، به کسب ۲۱۸ کرسی برای به دســـت آوردن کنترل مجلس نمایندگان نزدیک شدند.شب گذشته «دیوید شـــوایکرت» در منطقه ۱ ایالت آریزونا و «خوان سیسکومانی» در منطقه ۶ این ایالت توانســـتند به پیروزی برسند. همچنین نتیجه رقابت در منطقه ۴۱ ایالت کالیفرنیا به نفع «کن کالورت» و در منطقه ۴۵ این ایالت به نفع «میشل استیل» رقم خورد. حزب جمهوریخواه در منطقه ۲۲ نیویورک هم یک نماینده دیگر به نام «برندون ویلیامز» داشت که به پیروزی دست یافت.از سوی دیگر دموکرات‌ها نیز یک پیروزی در ایالت اورگان نصیب خود کردند تا با این حســـاب از مجموع ۴۳۵ صندلی مجلس نمایندگان، جمهوریخواهان با کسب ۲۱۷ کرسی از رقیب خودشـــان با ۲۰۴ کرسی پیشتاز باشند.درحالیکه به نظر مجلس نمایندگان در کنترل جمهوریخواهان درخواهد آمد، از آنسو هم دموکرات‌ها ۵۰ کرسی در سنا به دســـت آورند و به علت داشتن حمایت کامالا هریس معاون رییس جمهوری آمریکا، اکثریت این مجلس را از آن خود کردند.

بیانیه سنتکام درباره کشف یک محموله متعلق به ایران

فرماندهی نیروهای تروریستی سنتکام در بیانیه‌ای مدعی شد که ناوگان پنجم نیروی دریای این کشور از یک قایق در دریای عمان محموله‌ای متعلق به ایران را کشف کرده است که برای تولید مهمات به کار می‌رود.به گزارش اقتصادآنلاین به نقل از ایســـنا، ســـنتکام (فرماندهی مرکزی نیروهای آمریکا در غرب آسیا) در بیانیه‌ای مدعی شـــد گارد ساحلی و ناوگان پنجم نیروی دریایی این کشور، هفته پیش، محموله‌ای از مواد شـــیمیایی متعلق به ایران را که در راه یمن بود، توقیف کرده است که محموله کشف شـــده برای تولید مواد منفجره و مهمات به کار می‌رود.ســـنتکام مدعی است، در هشتم نوامبر در دریای عمان، این قایق ماهیگیـــری که مالکیت آن معلـــوم نبود، حامل ۱۸۰ تن کـــود اوره و آمونیوم پرکلرات بوده است که کشتی‌های آمریکایی به آن نزدیک می‌شوند.پنج روز پس از توقیف این محموله، تکنســـین‌های انهدام مواد منفجره نیروی دریایی آمریکا این کشـــتی را جست‌وجو کرده و شناسایی کردند که مواد کشف شده کود اوره و آمونیوم پرکلرات بوده اســـت که هر دو در تولید مواد منفجره به کار می‌روند. برد کوپر، فرمانده ناوگان پنجم نیروی دریای آمریکا درباره کشـــف این محموله گفت: این محموله شـــامل مقادیر بسیار زیادی مواد منفجره بوده است که برای ســـاخت بیش از ده موشک بالستیک میان برد، بسته به اندازه آن، کافی خواهد بود.کوپر در ادامه مدعی شد: انتقال غیرقانونی کمک‌های نظامی از ایران دور از نظر باقی نمی‌ماند. این کار غیرمسئولانه و خطرناک بوده و منجبر به خشونت و بی‌ثباتی در خاورمیانه می‌شود.

شی جینپینگ به ماکرون:

جامعه بین‌المللی شرایط آتش بس در اوکراین را فراهم کند

رهبر چین به همتای فرانسوی خود گفت جامعه بین‌الملل باید شرایط را برای آتش بس میان روسیه و اوکراین فراهم کند.به گزارش ایسنا به نقل از اسپوتنیک، شـــی جینپینگ، رئیس‌جمهور چین در دیدار با امانوئل ماکرون، رئیس جمهور فرانسه در حاشیه اجلاس ســـران گروه ۲۰ در بالی گفت: چین از آتش بس در اوکراین و آغاز مذاکرات صلح صحبت می کند اما جامعه بین‌الملل باید شرایطی را برای این امر ایجاد کند.ماکرون خواستار اتحاد پاریس و پکن علیه جنگ اوکراین شـــد و گفت: ما باید نیروهای خود را متحد کنیـــم تا به بحران‌های بین‌المللی مانند جنگ روســـیه در اوکراین پاسخ دهیم.شی در سخنان آغازین خود به این درگیری اشـــاره ای نکرد و به طور گســـترده تر از دو کشور خواست تا از روحیه استقلال، خودمختاری، باز بودن و همکاری حمایت کنند.شی همچنین گفت: چین امیدوار است فرانسه، اتحادیه اروپا را به سمت سیاستی مستقل و سازنده در قبال چین ســـوق دهد. پس از سال‌ها توســـعه، چین و اروپا روابط اقتصادی قوی همزیســـتی برقرار کرده‌اند. طرفین باید تجارت و سرمایه‌گذاری دوجانبه را گســـترش دهند، ثبات و تداوم زنجیره‌های تولید و زنجیره‌های عرضه جهانی را حفـــظ کنند و از قوانین و نظم تجاری و اقتصادی بین‌المللی محافظت کنند. وی ابراز امیدواری کرد که «فرانســـه اتحادیه اروپا را به ســـمت ادامه سیاســـت مستقل و سازنده خود در مورد چین سوق دهد.شی خاطرنشان کرد که در سه سال گذشـــته، دو طرف از طرق مختلف با یکدیگر ارتباط نزدیک داشته‌اند، به طوری که روابط چین و فرانســـه شتاب مثبت توسعه را حفظ کرده و دو کشور پیشـــرفت مثبتی در همکاری‌های مهم داشته‌اند.او با اشـــاره به اینکه در حال حاضر جهان وارد دوره جدیدی از آشـــفتگی و دگرگونی شـــده است، گفت: به عنوان دو نیروی مهم در جهان چندقطبی چین و فرانسه، چین و اتحادیه اروپا باید به روح استقلال و خودمختاری و همچنین باز بودن و همکاری برای ارتقای روابط دوجانبه برای پیشـــرفت پایدار در مسیر درســـت و تزریق ثبات و انرژی مثبت به جهان پایبند باشند.رئیس جمهور چین تاکید کرد: تلاش‌های بی وقفه چین برای ارتقای سطح روابط و گام های این کشور برای پیشبرد مدرنیزاسیون فرصت‌های جدیدی را برای همه کشورهای جهان از جمله فرانسه فراهم می‌کند. ماکرون به نوبه خود انتخاب مجدد شی به عنوان دبیر کل کمیته مرکزی حزب کمونیست چین و موفقیت کامل بیستمین کنگره ملی حزب کمونیست چین را به گرمی تبریک گفت و تاکید کرد.

صبح اقتصاد

روزنامه اقتصادی ، سیاسی ،اجتماعی، فرهنگی، صبح ایران

۸ صفحه • سال هفدهم • شماره ۵۰۴۷

چهارشنبه ۲۵ آبان ۱۴۰۱ | ۲۱ ربیع الثانی ۱۴۴۴ | ۱۶ نوامبر ۲۰۲۲

info@sobh-eqtesad.ir
www.sobh-eqtesad.ir

@sobheqtesad @sobheqtesad sobhe-qtesad

تهران، بلوار مرزداران ، انتهای خیابان گلستان ، کوی پژوهش پلاک ۱۳

صاحب امتیاز : موسسه سخن گستر مدیر مسئول : فاطمه لشکری

کد شبا :۲۰۰۸-۶۵۴ | کد پستی :۱۴۶۳۷۷۷۷۴۶

تحریریه :۴۴۲۵۳۴۵۰ | روابط عمومی :۴۴۲۵۳۴۴۸ | فکس : ۴۴۲۵۳۳۹۵ | بازرگانی : ۹-۴۴۲۵۳۳۳۵ | توزیع : ۴۴۲۵۳۴۵۰ | فکس : ۴۴۲۵۳۲۳۴ | توزیع: موسسه سخن گستر | چاپ: هنر سرزمین سبز

چهره روز

لی استراسبرگ

ایسرائیل لی استراسبرگ (به انگلیسی: Israel Lee Strasberg) (زاده ۱۷ نوامبر ۱۹۰۱ در بودزانوف - درگذشته ۱۷ فوریه ۱۹۸۲ در نیویورک) یکی از هنرپیشگان آمریکایی یهودی‌تبار و از کارگردانان، تهیه‌کنندگان و آموزگاران بازیگری بود. وی در ایالات متحده به عنوان مهم‌ترین پیش‌برنده بازیگری متد معروف است.لی استراسبرگ در سال ۱۹۵۱ هنگامی که مدیر هنری اکتورز استودیو شد روش بازیگری متد را در آمریکا تثبیت کرد.هدایت بازی ال پاچینو در فیلم پدر خوانده ۲ به عهدی او بود و پاچینو نیز اسکار خود را که برای بازی در بوی خوش زن دریافت کرده بود را به لی استراسبرگ تقدیم کرد.

استراسبرگ در ۱۷ فوریه ۱۹۸۲ به علت سکتهٔ قلبی در نیویورک در گذشت.لی استراسبرگ تحت تاثیر استانیسلاوسکی " و واقع‌گرایی خیال‌پردازی اوژن واختانگوف و اکتورز استودیو را به کارخانهٔ بازیگرسازی عظیمی تبدیل کرد که ثمرات و محصولات این کارخانه در نیمهٔ دوم سدهٔ بیستم تأثیرات زیادی داشتند.آموزش‌های لی استراسبرگ، بر پایه تنش‌زدایی ذهنی و عضلانی است و این توانایی را به بازیگران نوظهور داده‌بود تا با فارغ شدن از تنش‌های روزمرهٔ زندگی واقعی خودشان، پذیرای تنش‌های روانی و جسمی نقششان شوند.وی شاگردان بسیاری را در مکتب خود تعلیم داد و آنها را به هالیوود و سینمای دنیا معرفی کرد که می‌توان از میان مهم‌ترین آنها به مارلون براندو، پل نیومن، الن برستین، آل پاچینو، رابرت دنیرو، آن بنکرافت، داستین هافمن، مونتگومری کلیفت، جک نیکلسون، جیمز دین، مریلین مونرو، جین هاکمن، جولی هریس، جانی دپ، و کارگردان الیا کازان اشاره کرد.

پیشنهاد

کتاب خاطرات پس از مرگ

کتاب خاطرات پس از مرگ براس کوباس که در سال ۱۸۸۰ منتشر شد اثر ماشادو د آسیس نویسنده برزیلی است که در سال ۱۹۰۸ درگذشت. در خانواده‌ای فقیر به دنیا آمد خیلی زود قلم به دست گرفت و کتاب‌های زیادی از خود به جا گذاشت. ماشادو از سال که ۱۸۹۷ که فرهنگستان برزیل تاسیس شد تا زمان مرگش ریاست این موسسه را بر عهده داشت. اولین جملاتی که کتاب خاطرات پس از مرگ براس کوباس با آن آغاز می‌شود چنین است:این، نوشته آدمی‌ست که دیگر مرده. من این کتاب را با قلم نشاط و مرکب مالیخولیا نوشتم و خودتان می‌توانید حدس بزنید که از این پیوند چه معجونی به بار می‌آید. علاوه بر این، آدم‌های جدی و متین در این کتاب به جنبه‌ای از رومانس ناب می‌رسند، حال آنکه جماعت سبکسر و کله‌پوک از رومانس معهود خودشان اثری در آن نخواهند یافت.بعید می‌دانم تا حالا با کاراکتر رمانی مواجه شده باشید که بعد از مرگش، داستان زندگی‌اش را تعریف کند. در دنیای ادبیات ما دانته را داریم که به جهان پس از مرگ سفر می‌کند اما دانته به عنوان یک آدم زنده این سفر را انجام می‌دهد ولی در این کتاب شخصیت اصلی مرده است و به قول خودش حال که مرده است، هیچ شرمی از بیان کردن آنچه کارهایش ندارد. بنابراین راوی این کتاب فارغ از داوری زندگان و فراتر از جایگاه آن‌ها، داستان زندگی خودش را روایت می‌کند. روایتی طنزآمیز، آکنده از کنایه، با رگه‌هایی از فلسفه و سیاست و ادبیات؛ و درعین حال، روایتی ساده و دوست‌داشتنی.بیشتر از هرچیزی، انتخاب راوی که از قضا بسیار هم شوخ‌طبع و طناز است و همچنین فرم و ساختار داستان است که خواننده را تحت تأثیر قرار می‌دهد. در واقع می‌توان این‌طور گفت که فرم این داستان بر محتوای آن ارجحیت دارد. در کنار همه این مسائل سراسر کتاب آکنده از مرگ است اما به شکلی متفاوت زندگی هم در آن دیده می‌شود!کتاب خاطرات پس از مرگ در فصل‌های کوتاه نوشته شد است. نویسنده گاهی به خواننده دستور می‌دهد که به فصل‌های قبل بازگردد و مثلا فلان چیز را دوباره بخواند، حتی گاهی دستور می‌دهد....

فرهنگ

درگذشت یک ستاره سینما

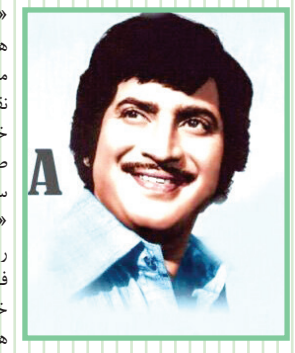

«کریشنا» ستاره سینمای تالیوود (سینمای فیلم‌های هندی به زبان تلوگو) در سن ۷۹ سالگی و به دلیل مشکلات شدید قلبی درگذشت.به گزارش ایسنا به نقل از ورایتی، «کریشنا» علاوه بر فعالیت حرفه‌ای خود به‌عنوان بازیگر، کارگردانی و تهیه‌کنندگی در طول پنج دهه در ۳۵۰ فیلم، به‌عنوان پدر ستاره فعلی سینمای هند «ماهش بابو» نیز شناخته می‌شود.

«کریشنا» که در سال ۱۹۴۳ با نام «گاتامانِنی سیوا راما کریشنا مورتی» به دنیا آمد، فعالیت در صنعت فیلم را در سال ۱۹۶۱ آغاز کرد و اولین نقش اصلی خود را در سال ۱۹۶۵ تجربه کرد و در طول حرفه هنری خود با کارگردانان بزرگی هندی از جمله «آدورتی سوبا رای»، «مادوسودان رائو»، «ویسوانات»، «باپو»، «داساری نارایانا رائو- و «کی راگاوندرا رائو» همکاری کرد. از شناخته شده‌ترین نقش‌های او نیز می‌توان به نقش «آلوری سیتاراما راجو» مبارز آزادی در فیلم «آندرا پرادش» اشاره کرد.در میان جوایز متعددی که «کریشنا» کسب کرده می‌توان به جایزه یک عمر دستاورد سینمایی در سال ۲۰۰۹ از دولت هند برای قدردانی از یک عمر مشارکت در صنعت سینما اشاره کرد.او نیز همانند بسیاری از ستاره‌های هندی وارد دنیای سیاست نیز شد و در سال ۱۹۸۹ به عنوان عضو حزب کنگره وارد پارلمان هند شد و در سال ۲۰۱۲ از حضور درسیاست، اعلام بازنشستگی کرد.

پناهجویان در قایق نجات در ساحل ایتالیا/ رویترز

ورزشی

بیانیه یونایتد همراه با جریمه سنگین برای رونالدو

باشگاه یونایتد ضمن انتشار بیانیه‌ای کریستیانو رونالدو را یک میلیون پوند جریمه کرد.به گزارش ایسنا و به نقل از اکسپرس، منچستریونایتد پس از مصاحبه مهاجم پرتغالی که گفت احساس می‌کند باشگاه به او خیانت کرده است، بیانیه‌ای منتشر کرد.

در این بیانیه آمده است: منچستریونایتد از اخبار مصاحبه کریستیانو رونالدو مطلع است. باشگاه پس از مشخص شدن همه حقایق پاسخ خود را بررسی خواهد کرد. ما هم‌چنان بر آماده شدن برای نیم فصل دوم و حفظ شتاب، ایمان و اتحاد بین بازیکنان، مربی، کادرفنی و هواداران متمرکز هستیم.پیش از این، رونالدو ۳۷ ساله در مصاحبه‌ای با پیرس مورگان اعلام کرد او و تن هاخ به یکدیگر احترام نمی‌گذارند.هم‌چنین باشگاه، رونالدو را یک میلیون پوند معادل حقوق دو هفته او در این باشگاه جریمه کرد. قرارداد رونالدو با این باشگاه در پایان فصل به پایان می‌رسد.

تخت گاز

ابر موتورسیکلت استون مارتین با ۲۲۵ اسب بخار قدرت

چند سال پیش و در نمایشگاه EICMA سال ۲۰۱۹ استون مارتین با همکاری شرکت Brough Superior اقدام به معرفی موتورسیکلت اسپرت با نام AMB ۰۰۱ توربو کرده بود. حالا این دو شرکت یک‌بار دیگر دست دوستی به سوی یکدیگر دراز کرده و نسخه Pro از آن موتورسیکلت با قدرت ۲۲۵ اسب بخار را معرفی کرده‌اند. این موتورسیکلت را می‌توان جزو عجیب‌ترین وسایل نقلیه از نظر ظاهری دانست. البته اگر بتواند مجوز حضور در جاده را پیدا کند! طراحی خاص ابر موتورسیکلت استون مارتین به گونه‌ای است که تنها مجوز حضور آن در پیست‌ها را می‌دهد و هرچند این محصول جدید برای مسابقه دادن طراحی نشده است.AMB ۰۰۱ Pro از ظاهری چشمگیر سود می‌برد و رنگ وردانت جید آن کاملاً جلب‌توجه می‌کند. این رنگ با عناصر لیمویی‌رنگ و تریم کربنی همراه شده است. طراحی بدنه موتورسیکلت یاد شده تأکید زیادی روی راندمان آئرودینامیکی داشته و از بال ها، اسپلیترها، اسپویلرها و... برای همین منظور استفاده شده است. وجود چنین عناصر آئرودینامیکی به حدی چشمگیر است که شما به سختی متوجه نمای جلوی مونوشوک جالب یا رینگ‌ها و دیسک کربنی عقب خواهید شد.البته همه‌چیز موتورسیکلت استون مارتین به بدنه و طراحی آئرودینامیک آن محدود نمی‌شود چراکه AMB ۰۰۱ Pro از پیشرانه کاملاً متفاوتی نسبت به نیروگاه توربوی ۱۸۵ اسب بخار AMB ۰۰۱ استاندارد استفاده می‌کند. در بطن این محصول جدید پیشرانه V توئین قرار دارد که حجمش به ۹۹۷ سی‌سی می‌رسد. این پیشرانه از آلومینیوم ساخته شده و استون مارتین ادعا می‌کند برای اولین بار در یک موتورسیکلت تولیدی چنین پیشرانه‌ای بکار رفته است.

گنجینه

سوز تو شبی بسازم آورد
وندر سخنی درازم آورد

زان دم که تو روی باز کردی
از هر چه به جز تو بازم آورد

گر تیغ زنند رخ نپیچم
زین قبله که در نمازم آورد

اقبال به کعبهٔ وصالت
بی درد سر مجازم آورد

چون توبهٔ منزل امانی
با بدرقه و جوازم آورد

لطف تو به مکهٔ حقیقت
از بادیهٔ حجازم آورد

از هر دری خبری

پرورش قارچ در تفاله قهوه توسط یک استارتاپ بلژیکی

شرکت بلژیکی «PermaFungi» در حال پرورش قارچ در تفاله قهوه استفاده شده است.به گزارش ایسنا و به نقل از بیزینس اینسایدر، تفاله قهوه، پسماند قهوه پس از دم کردن آن در آخرین مرحله آماده‌سازی قهوه است. اخیرا یک شرکت بلژیکی تصمیم گرفته تا از تفاله آن برای پرورش قارچ استفاده کند. ماهیانه بیش از دو هزار کیلوگرم قارچ توسط این شرکت کشت و برداشت می‌شود. شرکت «PermaFungi» می‌تواند بیش از ۲۰ تن از ۱۸ میلیون تن تفاله قهوه تولید شده در سال را بازیافت کند.شرکت «PermaFungi» می‌گوید این کار را برای حذف دور ریختن تفاله قهوه طراحی شده است. تیم PermaFungi به جای اینکه اجازه دهند تفاله‌های قهوه در محل‌های دفن زباله جمع شود، با دوچرخه به کافی‌شاپ‌های محلی در بروکسل می‌روند تا ۱۰۰ کیلوگرم تفاله قهوه را از آنها جمع‌آوری کنند.تفاله‌ها به مرکز رشد بازگردانده می‌شوند و در آنجا آنها را در کیسه‌هایی با کاه بسته‌بندی می‌کنند تا یک خاک مغذی برای هاگ‌های قارچ ایجاد شود.«جولیان جکت»(Julian Jacquet) یکی از بنیانگذاران این شرکت گفت: قارچ می‌تواند تفاله‌های قهوه را تجزیه کند و از نیتروژن، هیدروژن، اکسیژن و کربن آن استفاده کند و از این روش برای بدست آوردن آنچه نیاز دارد استفاده می‌کند. پس از حدود دو هفته در یک اتاق تاریک و مرطوب، کیسه‌ها به فضای روشن‌تری آورده می‌شوند، جایی که قارچ‌ها شروع به جوانه زدن می‌کنند. پس از برداشت، افراد قارچ‌ها را به فروشگاه‌ها و رستوران‌های ارگانیک تحویل می‌دهند.

کمک به بیماران ALS و MS با «چسب فعال مکانیکی»

یک دستگاه رباتیک نرم که از آن به عنوان «چسب فعال مکانیکی» یاد می‌شود، با برنامه‌ریزی قادر است تخریب عضلات را در اندام کاهش دهد و امید را برای بیماران مبتلا به ALS و MS زنده کند.به گزارش ایسنا و به نقل از انگجت، امروزه تحلیل یا آتروفی عضلانی امری اجتناب‌ناپذیر است که به دلیل آسیب شدید، کهولت سن یا بیماری‌هایی مانند اسکلروز جانبی آمیوتروفیک(ALS) و اماس(MS) که قدرت حرکت فرد را به شدت محدود می‌کنند، ایجاد می‌شود. با این حال، پژوهشگران دانشگاه هاروارد راه چاره را در رباتیک نرم می‌بینند که روزی بتواند عضلات این بیماران را که خودشان قادر به انجام حرکت نیستند، بکشد و منقبض کند.بیماری اسکلروز جانبی آمیوتروفیک(Amyotrophic lateral sclerosis) (یا ALS که به آن بیماری لو گهریگ(Lou Gehrig's Disease) نیز گفته می‌شود، یک بیماری نورون‌های حرکتی است که موجب تخریب پیش‌رونده و غیرقابل ترمیم در دستگاه عصبی مرکزی(مغز و نخاع) و دستگاه عصبی محیطی می‌شود.اسکلروز جانبی آمیوتروفیک شایع‌ترین بیماری نورون‌های حرکتی است، بنابراین این بیماری هم علایم نورون محرکه فوقانی و هم نشانه‌های نورون محرکه تحتانی ایجاد می‌کند. در حقیقت در ALS نشانه‌های فلج مرکزی و محیطی همزمان ایجاد می‌شود.این بیماری منجر به از دست رفتن تدریجی عملکرد عضلات، به ویژه عضلات مخطط می‌گردد و با تضعیف ماهیچه‌ها به تدریج فرد به فلج عمومی مبتلا می‌شود، به طوری که توانایی هرگونه حرکتی از شخص سلب خواهد شد. معمولاً مبتلایان به این بیماری مدت زمان زیادی زنده نمی‌مانند.