صبح اقتصاد

روزنامه اقتصادی ، سیاسی ،اجتماعی، فرهنگی و صبح ایران

info@sobh-eqtesad.ir
www.sobh-eqtesad.ir

سه شنبه ۲۲ آذر ۱۴۰۱ | ۱۸ جمادی الاول ۱۴۴۴ | ۱۳ دسامبر ۲۰۲۲

sobhe-qtesad | sobheqtesad@ | sobheqtesad@

۸ صفحه • سال هفدهم • ۵۰۰۰ تومان • شماره ۵۰۷۰

سخنگوی وزارت امور خارجه در نشست خبری:

وضع تحریم‌های جدید ایران علیه اتحادیه اروپا

تهران- ایرنا- سـخنگوی وزارت امور خارجه از وضع تحریم‌های جدید ایران علیه اتحادیه اروپا و انگلیس خبر داد و گفت: تحت تاثیر فشـارهای سیاسی برای اخذ امتیازات قرار نمی‌گیریم.به گزارش خبرنگار سیاست خارجی ایرنا، ناصر کنعانی سخنگوی وزارت امور خارجه در ابتدای نشست خبری با اشاره به سالروز پیروزی بر سازمان سیاه تروریستی داعش و پایانی بر خلافت خودخوانده در عراق و سوریه و منطقه بود، یاد قهرمانان بزرگ مدافع حرم و حریم آل الله در عراق و سوریه و منطقه را گرامی داشت.کنعانی با گرامیداشت رشادت‌های سردار حاج قاسم سلیمانی و شهید ابومهدی المهندس، از آنان به عنوان قهرمان بزرگ مبارزه با تروریسم بین المللی یاد کرد و افزود: یاد همه رزمندگان فداکار و شجاع که در مسیر مقاومت علیه توطئه نظام سلطه .....

۲

وزیر صمت:

نخستین خودروهای وارداتی هفته آینده وارد کشور می‌شود

۵

هر کارمند سالانه ۹ میلیون تومان مالیات می‌پردازد

جامعه می‌پذیرد طلافروش و پزشک سالانه ۲.۵ میلیون مالیات بدهد؟

رییس مرکز برنامه‌ریزی مالیاتی سـازمان امور مالیاتی اظهار داشـت: باید توجه داشـت که در مشاغل خرد برای مثال در مشـاغل مرتبط با حقوق‌بگیران دولتی، این افراد به طور میانگین سـالانه ۹ میلیون تومان مالیات پرداخت می‌کنند یعنی طبق گزارش‌های سـال گذشـته هر کارمند مالیات تومان مالیات پرداخته‌است. این در حالی است که سایر مشاغل از کل مالیات ابراز شده از سوی ۴ میلیون و ۴۰۰ هزار نفر حدود ۱۱ هزار میلیارد تومان بوده است به عبارت دیگر هر کدام از این مشاغل ابراز کردند که سالانه ۲ میلیون و ۵۰۰ هزار تومان مالیات بپردازند.مهدی موحدی بکنظر در گفت‌وگو با خبرنگار اقتصادی ایلنا درباره انتقادات مطرح شـده مبنی بر ایجاد فشـار بر روی اصناف برای افزایش درآمدهای مالیاتی اظهار داشت: در افزایش میزان مالیات.....

۳

سخنگوی صنعت آب خبر داد:

کاهش ۲۱ درصدی حجم آب سدهای تهران

۴

واریز سود سهام عدالت مشروط شد

۳

عربستان:

اختلافات واضحی با واشنگتن داریم

۷

رکوردهای قیمتی ماندگار شد

شکست سیاست‌های بانک مرکزی در مهار قیمت ارز و سکه

۶

برای پرستارانِ بیکار شده فکری کنید

یک فعال کارگری گفت: این چه رویه‌ای است که دولت، نیروهای مورد نیاز خود را از طریق نیروهای شرکتی جبران می‌کند و با حقوق ناچیز آن‌ها را به خدمت می‌گیـرد و بعد به راحتی آن‌ها را کنار می‌گذارد؟! این سیسـتمِ جبرانِ کمبود نیرو هم در وزارت بهداشت وجود دارد و هـم در وزارتِ آموزش و پروش.به گزارش خبرنگار ایلنا، معاون وزارت بهداشـت روز گذشته از مهاجرتِ ۵۰۰ پرسـتار در ماه خبر داد و به کمبود ۱۰۰هزار نفریِ پرستار در کشور اشاره کرد. این آمار البته بارها از سـوی فعالان این حوزه مطرح شده است. در واقع نه آماری که در مورد کمبود پرسـتار در ایران می‌دهند تازه است و نه آمار مربوط به اخراج پرستاران. اوایل امسال سازمان نظام پرستاری از بیکاری بیش از ده هزار پرستار خبر داد. پرستارانی که در دورانِ شیوع کرونا با عناوین مختلفِ شرکتی و ۸۹ روزه و تمدید طرح و... آمدند تا مشکلِ کمبودِ پرستار را جبران کنند اما بعد از فروکش کردنِ شیوع کرونا بیکار شدند! برخورد با پرستاران مثل کارگران فصلی، محلِ انتقاد فعالان این حوزه به وزارت بهداشت است. آن‌ها می‌گویند وزارتِ بهداشت نمی‌تواند هر زمان که نیاز داشـت پرستاران را به خدمت بگیرد و بعد آن‌ها را کنار بگذارد. چنین برخوردی با نیروهایی که در این دو سال در سخت‌ترین شرایط کار کردند و جسم و روحشـان تحلیل رفت، بی‌انصافی است. وزارت بهداشت البته مشکل را سازمانِ امور استخدامیِ کشور و کمبود بودجـه می‌داند. نمایندگان مجلس نیز برای حل اینِ مشـکل، طرح ساماندهی را پیش می‌کشند و می‌گویند جذب این پرستاران با تصویب طرح ساماندهی انجام خواهد شد. اما نه تنها وضعیتِ طرح ساماندهی هنوز مشـخص نیست بلکه بهانه‌ی نبود اعتبار و بودجه همچنان یکی از مهم‌ترین موانع جذب پرسـتاران است. فاطمه بحرینی (رئیس خانه پرستار مشهد) به بیکاریِ پرستاران اشاره می‌کند و می‌گوید: پرستارانی که قبل از کرونا دعوت به کار شـدند از کار بیکار شده‌اند. البته تعداد کمی از این پرسـتاران که معمولا جزو ایثارگران به حساب می‌آمدند تبدیل وضعیت شـده‌اند اما سایر پرستاران که در این مدت در شرایط سخت مشغول به کار بودند کنار گذاشته شدند. آن‌ها اکنون منتظرند ببینند چه تصمیمی برای آن‌ها گرفته می‌شود و چطور می‌توانند به کار برگردند. احسـان سهرابی (فعال کارگری) با تأکید بر اینکه اخراج این پرستاران بعد از کار در دوران سخت شیوع کرونا بی‌انصافی است، گفت: در شرایط بسیار سخت کرونا که دستگاه‌های دولتی.....

ادامه در صفحه سوم

کشتیرانی جمهوری اسلامی ایران دوباره رکورد زد

کشتیرانی در نیمه اول سال، کل برنامه‌های پیش بینی شده یکساله را محقق کرد.

به گزارش روابط عمومی گروه کشـتیرانی جمهوری اسـلامی ایران، گزارش عملکرد شش ماهه شرکت‌های گروه کشتیرانی جمهوری اسلامی ایران حاکی از ثبت رکورد جدیدی در پرونده عملکرد این شرکت است؛ به نحوی که برخی شرکت‌های گروه توانسته‌اند در طول مدت شش ماهه، رقمی بالاتر از کل درآمد عملیاتی و سـود خالص پیشبینی شده در بودجه سال ۱۴۰۱ را محقق نمایند.بر این اساس، شرکت حمل و نقل کانتینری ۱۸۲ درصد، شرکت کشتیرانی حمل فله ۴۸۲ درصد، شرکت کشتیرانی دریای خزر ۹۶ درصد، شرکت کشتیرانی والفجر ۴۸۹ درصد و شرکت حمل و نقل ترکیبی ۱۱۳ درصد از بودجه پیش بینی شده خود در حوزه سود خالص را محقق کردند.مجموع درآمد عملیاتی شرکت‌های مذکور در شش ماهه منتهی به ۳۱ شـهریورماه ۱۴۰۱ معادل ۲۷۸ هزار و ۸۴۳ میلیارد و ۲۱ میلیون ریال بوده که نسـبت به درآمد عملیاتی پیش‌بینی شده در بودجه کل سال ۱۴۰۱ که معادل ۲۳۸ هزار و ۱۴ میلیارد و ۸۶۸ میلیون ریال بوده، ۱۱۷ درصد تحقق را به ثبت رسانده است.همچنین سود خالص پیش بینی شده برای شش ماهه منتهی به ۳۱ شهریورماه سال ۱۴۰۱ معادل ۶۵ هزار و ۷۹۱ میلیارد و ۹۰۱ میلیون ریال بوده که با توجه به تلاش‌های صورت گرفته از سوی گروه کشتیرانی جمهوری اسلامی ایران، عملکرد ۱۹۲ درصدی در ۶ ماهه سال جاری محقق شـده و رقم در این بازه زمانی به ۱۲۶ هزار و ۱۸۶ میلیارد و ۶۲۹ میلیون ریال رسیده است.

گزیده خبر

بیانیه وزارت امور خارجه درباره اعمال تحریم علیه برخی اشخاص و نهادها در اروپا

تهـــران- ایرنا- وزارت امور خارجه جمهوری اســـلامی ایـــران در خصوص اعمال تحریم علیه برخی اشـــخاص و نهادهای اروپا بیانیه‌ای صادر و ۵ نهاد و ۱۰ شـــخص حقیقی را در فهرســـت تحریم‌های خود قرار داد.به گزارش خبرنگار سیاســـت خارجی ایرنا، وزارت امور خارجه جمهوری اسلامی ایران در خصوص اعمال تحریم علیه برخی اشـــخاص و نهادها در قلمرو اتحادیه اروپا امروز دوشنبه بیانیه‌ای صادر کرد.در این بیانیه آمده است: وزارت امور خارجه جمهوری اســـلامی ایران وفق مصوبات مراجع ذیربط، در چارچوب قواعد مرتبط و ســـاز و کارهای تحریمـــی مربوطه و به عنوان عمل متقابل، نهادها و اشخاص زیر در حوزه اتحادیه اروپا را به دلیل اقدامات عامدانه آنان در حمایت از تروریسم و گروه‌های تروریستی، ترویج و تحریک به تروریسم و خشونت و نفرت پراکنی که موجب اغتشاش، خشونت، اقدامات تروریستی و نقض حقوق بشر علیه ملت ایران گردیده، تحت تحریم قرار می‌دهد:

نهادهای زیر تحت تحریم قرار می‌گیرند:

۱) رادیو فردا (بخش فارسی رادیوی اروپای آزاد)؛
۲) رادیو زمانه؛
۳) نشریه شارلی ابدو ((Charlie Hebdo؛
۴) شرکت واتر اینجینیرینگ تریدینگ Water Engineering Trading GmbH (W.E.T.))، مشارکت در تولید تسلیحات شیمیایی استفاده شده توسط رژیم صدام در جریان جنگ تحمیلی علیه ملت ایران؛
۵) شرکت گیدلمایستر پروجکتا (Gidlemeister Projekta GmbH)، مشارکت در تولید تســـلیحات شیمیایی استفاده شده توســـط رژیم صدام در جریان جنگ تحمیلی علیه ملت ایران.

اشخاص زیر تحت تحریم قرار می گیرند:

۱) میشـــائل تراوترمَن (Michael Trautermann)، فرمانده رابط نیروی هوایی ارتش آلمان و پایگاه هوایی رامشتاین؛
۲) ســـرهنگ هولگِر کونکِل (Holger Kunkel)، فرمانده نیروهای آلمانی در عراق؛
۳) اریـــک داوید (Eric David)، وکیل گروهک منافقین در کمپ اشـــرف و لیبرتی و دیوان عدالت اروپا؛
۴) برنارد کوشنر (Bernard Kouchner)، سیاستمدار و دیپلمات فرانسوی؛
۵) هانا نومان (Hannah Neumann)، نماینده پارلمان اروپا؛
۶) ریتا زوسموث (Rita Sussmuth)، رئیس سابق پارلمان آلمان؛
۷) کلاودیا روث (Clavdia Roth)، نائب رئیس سابق پارلمان آلمان؛
۸) فولکر بِک (Volker Beck) نماینده سابق پارلمان آلمان؛
۹) نوربرت لامرت Norbert(Lammert)، نماینده اسبق پارلمان آلمان؛
۱۰) کرامپ کارنبائر (Kramp Karrenbauer)، وزیردفاع سابق آلمان.

تحریم های یاد شـــده شـــامل ممنوعیت صدور روادید و عدم امکان ورود اشـــخاص فوق به جمهوری اســـلامی ایران و توقیف اموال و دارایی آنان در قلمرو تحت صلاحیت جمهوری اسلامی ایران است. کلیه نهادهای جمهوری اســـلامی ایران طبق مصوبات مراجع مربوطه، اقدامات لازم را جهت اجرای این تحریم ها معمول خواهند داشـــت.جمهوری اســـلامی ایران با یادآوری تعهدات اتحادیه اروپا و دولت های متبوع اشخاص و نهادهای فوق، حمایت، تسهیل و نیز قصور از مقابله با اقدامات این اشخاص و نهادها را نقض تعهدات بین المللی اتحادیه اروپا و دولتهای عضو دانسته و آنان را مسئول و پاسخگو می داند.

اداره کل ثبت اسناد واملاک استان ایلام
اداره ثبت اسناد و املاک حوزه ثبت ملک آبدانان

هیأت موضوع قانون تعیین تکلیف وضعیت ثبتی اراضی وساختمانهای فاقد سند رسمی

آگهی موضوع ماده ۳ قانون وماده ۱۳آیین نامه قانون تعیین تکلیف وضعیت ثبتی اراضی و ساختمانهای فاقد سند رسمی،برابررأی شماره ۱۴۰۱۶۰۳۱۵۰۰۷۰۰۱۶۰۷هیأت اول موضوع قانون تعیین تکلیف وضعیت ثبتی اراضی و ساختمانهای فاقد سند رسمی مستقردرواحد ثبتی حوزه ثبت ملک آبدانان تصرفات مالکانه بلامعارض متقاضی آقای مسعود رئیسی فرزند جباربه شماره شناسنامه ۹۹۸صادره ازآبدانان دریک باب خانه به مساحت ۱۶۱/۷۴مترمربع پلاک ۳۰۰فرعی از۱۷اصلی قطعه ۷ایلام، واقع درآبدانان-شهرمورموری-روستای هونگه خریداری شده ازآقای جباررئیسی و منتسب به مالکیت رسمی آقای مرحمت عبدالهی محرزگردیده است.لذا به منظور اطلاع عموم مراتب دردو نوبت به فاصله ۱۵روزآگهی می شود درصورتیکه اشخاص نسبت به صدورسند مالکیت متقاضی اعتراضی داشته باشند می توانند از تاریخ انتشاراولین آگهی به مدت دو ماه اعتراض خود را به این اداره تسلیم و پس از اخذ رسید ظرف مدت یکماه از تاریخ تسلیم اعتراض ، دادخواست خود را به مراجع قضایی تقدیم نمایند بدیهی است در صورت انقضای مهلت مذکور و عدم وصول اعتراض طبق مقررات سند مالکیت صادر خواهد شد.
تاریخ انتشارنوبت اول: ۱۴۰۱/۰۹/۲۲
تاریخ انتشارنوبت دوم: ۱۴۰۱/۱۰/۰۷
رییس ثبت اسناد و املاک شهرستان آبدانان - بابک ولی زاده

اداره کل ثبت اسناد واملاک استان ایلام
اداره ثبت اسناد و املاک حوزه ثبت ملک آبدانان

هیأت موضوع قانون تعیین تکلیف وضعیت ثبتی اراضی وساختمانهای فاقد سند رسمی

آگهی موضوع ماده ۳ قانون وماده ۱۳آیین نامه قانون تعیین تکلیف وضعیت ثبتی اراضی و ساختمانهای فاقد سند رسمی،برابررأی شماره ۱۴۰۱۶۰۳۱۵۰۰۷۰۰۱۲۸۸هیأت اول موضوع قانون تعیین تکلیف وضعیت ثبتی اراضی و ساختمانهای فاقد سند رسمی مستقردرواحد ثبتی حوزه ثبت ملک آبدانان تصرفات مالکانه بلامعارض متقاضی خانم حمیده ذبیدات فرزند ساهی به شماره شناسنامه ۱۰۳صادره ازموسیان دریک باب خانه به مساحت ۲۳۲/۵۴مترمربع پلاک ۱۲۷۳۰فرعی از۳۱اصلی قطعه ۷ایلام، واقع درآبدانان-شهرسرابباغ-خیابان توحید خریداری شده ازآقای عباس رئیسی و منتسب به مالکیت رسمی آقای عزیزرئیسی محرزگردیده است.لذا به منظور اطلاع عموم مراتب دردو نوبت به فاصله ۱۵روزآگهی می شود درصورتیکه اشخاص نسبت به صدورسند مالکیت متقاضی اعتراضی داشته باشند می توانند از تاریخ انتشاراولین آگهی به مدت دو ماه اعتراض خود را به این اداره تسلیم و پس از اخذ رسید ظرف مدت یکماه از تاریخ تسلیم اعتراض ، دادخواست خود را به مراجع قضایی تقدیم نمایند بدیهی است در صورت انقضای مهلت مذکور و عدم وصول اعتراض طبق مقررات سند مالکیت صادر خواهد شد.
تاریخ انتشارنوبت اول: ۱۴۰۱/۰۹/۲۲ تاریخ انتشارنوبت دوم: ۱۴۰۱/۱۰/۰۷
رییس ثبت اسناد و املاک شهرستان آبدانان - بابک ولی زاده

سخنگوی وزارت امور خارجه در نشست خبری:

وضع تحریم‌های جدید ایران علیه اتحادیه اروپا

تهران- ایرنا- ســـخنگوی وزارت امور خارجه از وضع تحریم‌های جدیـــد ایران علیه اتحادیه اروپا و انگلیس خبر داد و گفت: تحت تاثیر فشارهای سیاسی برای اخذ امتیازات قرار نمی‌گیریم.

به گزارش خبرنگار سیاست خارجی ایرنا، ناصر کنعانی سخنگوی وزارت امور خارجه در ابتدای نشســـت خبری با اشاره به سالروز پیروزی بر ســـازمان سیاه تروریســـتی داعش و پایانی بر خلافت خودخوانده در عراق و ســـوریه و منطقه بود، یاد قهرمانان بزرگ مدافع حرم و حریم آل الله در عراق و ســـوریه و منطقه را گرامی داشـــت.کنعانی با گرامیداشـــت رشادت‌های ســـردار حاج قاسم سلیمانی و شـــهید ابومهدی المهندس، از آنان به عنوان قهرمان بزرگ مبارزه با تروریســـم بین المللی یـــاد کرد و افزود: یاد همه رزمندگان فداکار و شجاع که در مسیر مقاومت علیه توطئه نظام ســـلطه در منطقه و در مقابله علیه تروریســـم سیاه داعش جان خـــود را تقدیم کردند و در مســـیر ایجاد امنیت و تثبیت و ثبات و آرامش و شـــرایطی امن برای ملت‌های منطقه قدم برداشتند، گرامی می داریم.

اجازه اظهارنظر درباره تمامیت ارضی خود را نمی‌دهیم

سخنگوی وزارت امور خارجه در خصوص بیانیه مشترک چین و عربستان گفت: ما به عنوان دستگاه دیپلماسی مواضع و دیدگاه های رسمی خود را به تفصیل بیان کردیم و به اطلاع مردم و افکار عمومی رساندیم.ایران هرگونه اتهامات بی‌اساس مندرج در بیانیه پایانی اجلاس ۴۳ ســـران شورای همکاری خلیج فارس با حضور مقام چینی را محکوم می‌کند، ما درخصوص موضوعات مرتبط با برنامه هســـته‌ای کشورمان مطالب مندرج در این بیانیه را مردود اعلام می‌کنیم. برخی کشورهای منطقه با نادیده گرفتن پایبندی کامـــل ایران به برجـــام و قوانین بین‌المللی نســـبت به اقدامات مشـــروع ایران نکاتـــی را در این بیانیه مطـــرح کردند که مردود اعلام می‌کنیم.وی ادامه داد: ایران در مورد مســـائل منطقه‌ای بر امنیت درون‌زای منطقه‌ای مبتنی بر هنجارهای بین‌المللی و عدم دخالت در امور کشـــورهای منطقه تاکید می‌کند و درباره جزایر ســـه گانه ایرانی ابوموســـی تنب بزرگ و کوچک تاکید می‌کنیم این جزایر جزو لاینفک و ابدی جمهوری اسلامی هستند و ادعاها درخصوص این جزایر را دخالت در امور داخلی و قلمرو سرزمینی ایران می‌دانیم لذا این ادعا از طرف هر کسی مطرح شود را محکوم می‌کنیم.کنعانی با بیان اینکه مذاکرات رفع تحریم‌ها منحصر به جمهوری اســـلامی اســـت،گفت: طرف‌های مذاکـــره طرف‌های شناخته شده‌ای هستند و آمادگی داریم، بر مواضع اصولی ایران تاکید داریم و در همین چارچوب از منافع اساسی ایران حمایت خواهیم کرد.آنچه که دخالت در امور داخلی ایران باشـــد محکوم میکنیم و نمی‌پذیریم و به کســـی اجازه دخالت در امور داخلی و اظهارنظر درباره تمامیت ارضی و ســـرزمینی ایران نخواهیم داد در عین حال بر همکاری‌های منطقه‌ای مبتنی بر اصول و منافع مشترک و همسایگی پایبند خواهیم بود.وی افزود: ما در خصوص موضوعات منطقه‌ای به سیاســـت همسایگی مبتنی بر منافع و اصول مشترک پایبندیم و از هر گونه ابتکار و اقدام در این زمینه حمایت می‌کنیم. آنچه که مرتبط با دخالت در ایران باشد را محکـــوم و مردود می‌کنیم و هیچگونه ادعایی را نمی‌پذیریم و به کســـی اجازه دخالت در امور داخلـــی و اظهارنظر در تمامیت ارضی ایران نمی‌دهیـــم و بر همکاری منطقه‌ای مبتنی بر اصول و منافع مشترک پایبند هستیم و در این مسیر به تلاش‌هایمان ادامه می‌دهیم.

ایران هیچ گونه مداخله و اقـــدام مداخله‌جویانه در امور داخلی کشور را نمی‌پذیرد

ســـخنگوی وزارت امورخارجه با تاکید بر اینکه ایران هیچ گونه مداخله و اقدام مداخله‌جویانه در امور داخلی کشور را نمی‌پذیرد گفت: این اقدامات را مردود، غیر سازنده و متناقض با منشور ملل متحد و مقررات و سازوکارهای بین المللی می‌دانیم، کشورها حق مداخله در امور داخلی کشورهای مستقل را ندارند. درباره اقدامات غیر سازنده که انجام دادند ایران از حق واکنش متقابل برخوردار بود و در این زمینه از حقوق شناخته شناخته شده خود در حوزه دیپلماتیک اســـتفاده کرد و واکنش متقابل نشـــان داد، در این ارتباط اقداماتی در راستای تحریم‌های غیرقانونی علیه جمهوری اسلامی ایران از سوی برخی کشورها انجام شد، جمهوری اسلامی ایـــران واکنش به موقع و ســـریع و متقابل نشـــان داد .وی ادامه داد: در عین حال رفتارهای غیر ســـازنده برخی کشـــورها انجام دادند اقدامات مداخله جویانه ای را در قالب رویکردهای دســـته جمعی از جمله از طریق ســـاز و کار اتحادیـــه اروپا انجام دادند، ایران به این اقدامات به موقع واکنش نشـــان داد .کنعانی تاکید کرد: امـــروز در همین چارچوب لیســـت تحریم‌های جدیدی را علیه برخی نهادهای مرتبط با اتحادیه اروپایی شـــخصیت های اتحادیه اروپا هم تحریم‌هایی را علیه برخی نهادهای انگلســـتان و برخی شـــخصیت‌ها و مقامات این کشور اعلام و اعمال خواهیم کرد، بنابراین جمهوری اسلامی ایران در استفاده از ظرفیت ها و توانمندی ها و حقوق قانونی خود به منظور ایجاد بازدارندگی در رفتار غلط و غیر سازنده این کشورها تردیدی به خود را نخواهد داد و در خصوص هرگونه رفتار غیر سازنده به موقع اقدام خواهد کرد ما تاکید میکنیم مداخله در امور داخلی جمهوری اســـلامی بدون واکنش نخواهد بود و ایران تحت تاثیر فشارهای سیاسی که با هدف اخذ امتیاز از جمهوری اسلامی در برخی زمینه ها در حال اقدام و اجرا است نخواهد گرفت.

اقدامات حقوقی را در رابطه با شبکه‌ها و رسانه‌های معاند طراحی کرده و گام‌هایی نیز برداشته‌ایم

سخنگوی دســـتگاه دیپلماســـی در مورد نقش مداخله جویانه و تحریک آمیز برخی رســـانه‌های فارســـی زبان گفت: ما به طور مشـــخص در مورد لندن هـــم دیدگاهیمان را اعـــلام کردیم و اقداماتی را هم صورت دادیم.در حوزه دیپلماتیک ما هم در تهران به سفارتخانه های آنها در جلسات ملاقات و احضاری که از سفرا و نمایندگی‌ها صورت گرفت اعتراض کرده و درخواســـت کردیم اقدامات لازم را برای جلوگیری از اینگونه اقدامات تروریستی انجام داده و مانع این شـــبکه‌ها شـــوند.وی ادامه داد: در چارچوب‌های قانونی موجود هم اقداماتی را درخصوص این شـــبکه‌ها طراحی کردیم زیرا این شـــبکه‌ها در حوزه‌های خارج از سرزمینی ایران فعالیت می‌کنند در حوزه اروپا و در کشـــور انگلیس هســـتند ما از چارچوب‌های قانونی در این کشـــور درحال استفاده هستیم و اقدامات حقوقی را انجام داده‌ایم.این رسانه ها برای ایجاد آشوب و حمایت از اغتشاشگران، آموزش رفتارهای تروریستی و مقابله با نیروهای مســـلح و نحوه ایجاد آشوب اقداماتی که انجام دادند شـــهروندان ایرانی دچار آسیب شـــدند و تعدادی جان خود را از دســـت دادند.ســـخنگوی وزارت امور خارجه تاکید کرد: امیدوار هستیم سازو کارهای حقوقی موجود در انگلیس با پرهیز از رفتار سیاسی به اینگونه شکایت‌ها از منظر حقوقی نگاه کنند و اقدامات بازدارنده را انجام دهند.جمهوری اســـلامی ایران با توجه به نوع رابطه مواضع و پیام‌های جدی خـــود را از طریق دیتپلماتیک و برخـــی طرف‌های منطقه‌ای را اعلام کرده و مـــا انتظار داریم به این درخواست‌های توجه جدی کند.کنعانی تاکید کرد: مسئولیت دولت انگلیس در میزبانی از این شـــبکه‌ها و فضایی که بر این‌ها فراهم کرده انکارناپذیر اســـت و همچنین به عنوان کشوری که اینگونه جرایم در حوزه ســـرزمینی آن کشـــور انجام می‌شـــود، مسئولیت قانونی دارد و پاسخگوی شهروندان ایرانی باشد.

موضوع افغانســـتان از موضوعات بسیار مهم مورد توجه جمهوری اسلامی ایران است

ســـخنگوی وزارت امورخارجه در پاســـخ به ســـوالی نشســـت چهارجانبه ایران، پاکســـتان، افغانســـتان و کمیســـاریای عالی پناهنـــدگان در تهران گفـــت: موضوع افغانســـتان از موضوعات بســـیار مهم مورد توجه جمهوری اســـلامی ایران است.ایران در چارچوب مسائل دوجانبه در مورد کمک به توسعه ثبات و امنیت در افغانســـتان و ایجاد شـــرایط بهتر به ویژه برای شهروندان این کشور تلاش‌های حداکثری را در ســـالیان گذشته داشته است. در خصوص نشست چهارجانبه نیز بر مبنای نگاه ایران در مسیر کمک به صلح و ثبات در کشـــور و ایجاد شرایط بهتر برای مردم این کشـــور، موضـــوع آوارگان و پناهجویان افغانســـتان موضوع بســـیار مهم است و باید حداکثر ظرفیت‌های بین‌المللی استفاده شـــود. وی تاکید کرد: جمهوری اسلامی ایران پذیرای میلیون‌ها نفر از شهروندان افغانستان اســـت و با نگاه به همسایگی و ناظر بر نگاه انســـانی از تقدیم حداکثر خدمات به اینها دریغ نکرده و همواره خدمات آموزشـــی، بهداشتی، معیشتی و .. ارائه می‌دهد. کنعانی همچنین در مورد قطع دسترسی شبکه پرس.تی.وی به یوتل‌ست، اظهارداشت: شکبه خبری پرس.تی.وی بارها در طول سال‌های گذشته مورد تحریم قرار گرفته است و شرایطی را برای این شبکه فراهم آوردند که نتواند به عنوان رسانه آزاد و شناخته شده امکان فعالیت آزاد رســـانه‌ای داشته باشد. شبکه پرس تی وی از منظر سیاست رسانه‌ای کاملا شفاف و مسئولانه و منطبق بر مقررات بین‌المللی عمل می‌کند و این اقدام غیر مســـئولانه و کاملا سیاســـی و خلاف فعالیت‌های مرتبط با آزادی رســـانه و با انگیزه‌های سیاســـی و با هدف ایجاد ممانعت از رســـیدن صدای ملت ایران اســـت. کنعانی در پاسخ به ســـوالی در مورد مداخله کشـــورهای خارجی در امور داخلی ایران گفت: مداخله در امور داخلی جمهوری اسلامی ایران غیرقانونی مردود و محکوم است، ما موضع رســـمی خود را اعلام کرده و این دســـته از کشورها را ارجاع می‌دهیم به اقدامی که داخل کشور خودشان و در ارتباط با معترضین و منتقدین شان انجام میدهند و کشورهایی که خود مرتکب نقض فاحش حقوق بشر می‌شوند و خشونت را به صورت رســـمی و علنی اعمال میکنند و دستورات سرکوب اعتراضات را هم در آنجا خبری و منتشـــر می کنند حـــق ندارند در ارتباط با اجرای قانون در دولت جمهوری اسلامی ایران که به منظور ایجاد آرامش و تامین امنیت عمومی مردم اســـت، اظهارنظر کنند و یا اقدامات و رفتارهای مداخله‌جویانه داشته باشند.وی در ادامه در مورد نشست شورای همکاری خلیج فارس تاکید کرد: همانطور که گفتیـــم تکرار مواضع غیرســـازنده که در پایان نشســـت‌ها، کمکی به مناســـبات دوجانبه و همکاری‌های سازنده منطقه‌ای نخواهـــد کرد. ما بارها دیدگاه‌ها و مواضع خود را به کشـــورهای شـــرکت کننده در این نشســـت‌ها اعلام کرده ایم و هم از طریق ســـفارتخانه‌های خود دیدگاه‌های انتقادی و اعتراضی خود را به این دسته از کشورها اعلام کردیم.سخنگوی دستگاه دیپلماسی با بیان اینکه در مورد ســـفر وزیر امورخارجه به صربستان و بوسنی گفت: رابطه با کشورهای حوزه بالکان جزو اولویت‌های جمهوری اســـلامی ایران است و سفر انجام شده مبتنی بر وجود مناسبات دوجانبه با بوســـنی و هم نگاه توأم با اهمیت جمهوری اسلامی ایران به کشورهای منطقه و مبتنی بر دعوت رسمی به عمل آمده و تلاش برای توسعه مناسبات دوجانبه انجام شد. همچنین افکار عمومی کشورها در سفرهای دوجانبه در معرض موضوعات مرتبط با روابط دوجانبه قرار می‌گیرند و طبیعتا همواره برخی رسانه‌ها با انگیزه‌ها سیاسی در حوزه‌های مورد ارتباط تلاش‌هایی می‌کنند که افکار عمومی را نســـبت به مناسبات دوجانبه متاثر کنند و یا با طرح مباحث انحرافی موضوعات مورد نظر رهبران دو کشور را منحرف یا از کارآمدی لازم بیندازند.

وی تاکید کرد: ارتباط جمهوری اسلامی ایران با کشورهای حوزه بالکان روابط خوبی است و توسعه مناسبات صرفا موضوع دوجانبه سیاسی و اقتصادی نیست و مناسبات فرهنگی هم حائز اهمیت اســـت. حتما همکاری‌های فرهنگی امکان توســـعه و گسترش خواهد داشـــت. امکان آمد و رفت مردم دو کشور فراهم می‌شود. چنین فضایی به بهبود مناسبات فرهنگی دو کشور منجر خواهد شـــد و و جزو اهداف و برنامه های جمهوری اسلامی خواهد بود و امیدوار هســـتیم که با توسعه مناســـبات بتوانیم زمینه توسعه مناســـبات فرهنگی و مردمی دو کشـــور فراهم شود.کنعانی در پاسخی به ســـوالی در مورد مواضع نرم جمهوری اسلامی ایران در برابر اقدامات غیرســـازنده چین گفت:ارتباط با چین در سایه اراده سیاسی رهبران دو کشور مبتنی بر مصالح و منافع مشترک در حال گســـترش است. در همین چارچوب امروز میزبان هیأت عالیرتبـــه چینی در تهران خواهیم بود که با هدف گســـترش و توســـعه مناسبات دو کشور به ایران ســـفر می‌کنند.ما در ارتباط با چین نگاهمان در مسیر توســـعه مناسبات و به عبارتی هدف مشـــترک دو کشور هســـت. ما در ارتباط با موضوعات مرتبط با منافع اساســـی جمهوری اســـلامی ایران و موضوعات مرتبط با تمامیت ارضی جمهوری اسلامی با هیچ طرفی مصالحه و مسامحه نخواهیم کرد و در این زمینه واکنش جدی نشان خواهیم داد که در این ارتباط هم موضع رسمی را بلافاصله بیان کردیم.وی ادامه داد: وزارت امور خارجه جمهوری اسلامی ایران بلافاصله وارد عمل شـــد و سفیر چین را خواســـتیم و اعتراضمان را منتقل کردیم و دیدگاه‌های خود را با جدیت بیان کردیم، یادداشت اعتراضی هم در این ارتباط دادیم، جمهوری اسلامی ایران با جدیت عمل کرد و با جدیت دیدگاه‌ها و مواضع خود را بیان کرد، تاکید می‌کنم در ارتباط با موضوعات اساسی مرتبط با منافع ملی جمهوری اسلامی از جمله تمامیت ارضی با هیچ طرفی مصالحه و مسامحه نخواهیم کرد و از ظرفیت‌ها و ابزارهای دیپلماتیک در این زمینه استفاده خواهیم کرد.سخنگوی وزارت خارجه در پاسخ به سؤالی در مورد اعزام مستشـــار نظامی و خرید تجهیزات از سوی روسیه به ایران گفت: همکاری های ایران و روسیه در زمینه‌های مختلف در حال گسترش اســـت، همکاری‌های دو کشور بخشی از همکاری‌های خوب و سازنده دو کشـــور است که در چارچوب منافع و مصالح مشـــترک صورت می‌گیرد ولی هیچ کشـــور ثالثی هم نیست اما اینکه جزئیات همکاری ها در ارتباط با منافع مشترک دو کشور طرفیـــن در حوزه های دفاعی هم کارهای مختلفی دارند. وی در پاســـخ به سوالی در مورد سرکوب سیاســـی در ایران گفت: این ها حرف‌های رســـانه‌های معلوم الحال اســـت و ما به اینها توجه نمی‌کنیم.سخنگوی وزارت خارجه همچنین در پاسخ به سوالی در مورد خرید موشک‌های بالستیک توسط روسیه از ایران گفت: بارها دیدگاه جمهوری اسلامی ایران درمورد این ادعاها در سطوح مختلف اعلام شـــد. ما یک طرف جنگ در اوکراین نیســـتیم و معتقدیم راهکار این بحران گفت‌وگوی سیاسی برای ایجاد صلح و پایان بخشـــیدن به جنگ است. بارها گفتیم به هیچ طرفی در این جنگ کمک تســـلیحاتی و نظامی نکردیـــم.وی تاکید کرد: دوباره تأکید می‌کنیم ایران همـــواره تلاش کرده و آمادگی دارد از مناسبات و توانمندی خود برای کمک به دیدگاه‌های دو کشور برای رسیدن به راهکار سیاسی استفاده کند.کنعانی در پاسخ به ســـوالی مبنی بر تحریم‌های جدیدی اتحادیه اروپا علیه ایران به گفته جوزف بورل گفت: ما در ارتباط با تحریم‌ها دیدگاه‌های خود را همواره بیان کرده‌ایم تحریم‌ها اقدام غیرقانونی است که از سوی تعداد مشخصی از کشورها چه در آمریکا و چه در حوزه اتحادیه اروپا علیه جمهوری اسلامی اعمال می‌شود. این اقدامات غیرقانونی و غیرسازنده است. جمهوری اسلامی همواره درخصوص اینگونه اقدامات غیرسازنده پاسخ داده و اقدام کرده است.وی تصریح کرد: همانطور که در ابتدای جلســـه اعلام کردم در واکنش به اقدامات غیرسازنده و مداخله‌جویانه این کشورها در امور داخلی کشورمان، جمهوری اسلامی ایران امروز فهرست جدید تحریمی خود را علیه مقامات و نهادهای اتحادیه اروپایی و هم علیه مقامات و نهادهای کشور انگلستان اعلام و اعمال خواهد کرد.سخنگوی وزارت امور خارجه درباره تغییر احتمالی در مفاد قرارداد ۲۵ ســـاله ایران و چین با توجه به بیانیه مشـــترک چین و عربستان گفت: درباره این موضوع در این جلســـه به طور مفصل صحبت کردیم و هم موضع رسمی منتشره ما به اندازه کافی گویا و شفاف بوده است. برنامه جامع همکاری‌های بلندمدت و ۲۵ ساله جمهوری اسلامی و چین به عنوان یک نقشـــه راه همکاری‌های خوب و سازنده دو کشور در برنامه اجرا قرار دارد و محل اهتمام جدی دو کشور و دو دولت است. در این زمینه هیاتی هم که امروز وارد تهران می‌شود بخشی از مذاکرات متمرکز بر اجرای این برنامه خواهد بود. منافع مشـــترک ایران و چین اقتضا می‌کنـــد که همکاری‌های خوب و سازنده دو کشـــور مبتنی بر احترام متبادل، استمرار پیدا کند و چنین اراده سیاسی در دو طرف وجود دارد.

اقدام آمریکا در اخراج ایران از کمیسیون مقام زن مغایر روح این کمیسیون است

وی در پاسخ به ســـوال دیگری درباره خروج ایران از کمیسیون مقام زنان از ســـوی آمریکا گفت: در ارتباط با کمیســـیون مقام زن در جلســـه قبل به شکل مفصل و مبســـوط توضیح دادم. ما با ۴۳ رای از ۵۴ رای کشورهای عضو مجموعه اکوسوک ما عضو این ســـازو کار هستیم. عضویت در این سازو کار تلاشی از سوی جمهوری اسلامی به کمک سازنده و موثر به ارتقای سازوکارهای بین‌المللـــی ناظر بر ارتقای مقام زن و حقوق زن بود.ســـخنگوی وزارت امور خارجه افزود: ما براســـاس اطلاع از اقدامی که دولت آمریکا در پی انجام دادن آن است می‌دانیم که این رویکرد دولت آمریکا با مخالفت جدی تعداد قابل توجهی از کشـــورهای عضو و مجموعه اکوســـوک روبرو اســـت و دولت آمریـــکا در تلاش با اســـتفاده از ابزارها و رویکردهای مختلف سیاسی و غیرسیاسی برای جلب موافقت این کشورها است.کنعانی ادامه داد: این یک اقدام کاملاً غیرسازنده و مغایر با روح حاکم بر چنین تشکل‌هایی اســـت. بنابراین حتی برخلاف منویات دولت آمریکا در ارتباط با مسئله حقوق زنان است و بســـیار مایه تأسف است که کشوری کـــه هم مدعی حقوق زنان و هم مدعی دفـــاع از حقوق زنان در جمهوری اسلامی است و هم در اقدام غیرسازنده تلاش می‌کند که جمهوری اســـلامی ایران را از حق قانونی خود در حضور یک ساز و کار بین‌المللی با روش‌های غیرقانونی خارج و بی‌بهره کند. وی عنوان کرد: جالب اینکه براساس نظری که دوستان متخصص ما دارند می‌گویند در ســـاز و کار این مجموعه سازوکاری برای اخراج یک کشـــور عضو در آن وجود ندارد. بنابراین اقدام دولت آمریکا اگر محقق شـــود یک اقدام سیاسی و مخالف با روح این ســـاز و کار و هم ناقض با شـــعارهای این کشور در بحث ارتقاء حقوق زنان است و چنین موضوع غیر قابل قبول و محکوم است. ســـخنگوی وزارت امور خارجه اظهار کـــرد: آمریکا مدعی دفاع از حقوق زنان در جمهوری اســـلامی است اولا این شعار، شعار دروغی اســـت. زنان قشر عظیمی از جامعه ایرانی هستند نصف یا بالاتر از نصف جامعه ایران را تشـــکیل می‌دهند تحریم‌های طولانـــی مـــدت آمریکا در طـــول دهه‌های متمـــادی به ویژه تحریم‌های یکجانبه که در این ســـال‌های اخیر به بهانه مسائل هسته‌ای علیه جمهوری اســـلامی اعمال شد، آیا زنان ایرانی از این تحریم‌ها مستثنی بودند؟کنعانی افزود: بارها اعلام کردند که مردم ایران هدف تحریم‌های ما نیستند چطور می‌توان بیش از ۱۷۰۰ یا ۱۸۰۰ تحریم که یک رکورد بی‌ســـابقه بین‌المللی در مناسبات میان کشورها است بر کشوری تحمیل شود و بعد زنان و کودکان آن کشور از این تحریم‌ها متاثر نشوند؟ آمریکا بعد از خروج یکجانبه از برجام مجـــدداً بیش از ۸۰۰ تحریم یکجانبه علیه جمهوری اسلامی تحمیل کرد این موضوع با شعار دفاع از حقوق زنان چه سنخیتی و سازگاری با یکدیگر دارند؟ مشخص اســـت این شـــعار دروغ اســـت. مضافاً اینکه بد نیست براساس اطلاعاتی که منتشر شده نگاهی هم به وضعیت زنان در داخل خود آمریکا بیندازیم.وی ادامه داد: دولت آمریکا بزرگترین زندان ســـاز و هم بزرگترین زندانبان دنیا اســـت. جالب این است که حدود یک ســـوم از زندانیان زن در جهان در زندان‌های آمریکا هســـتند گفته می شود بر اساس آمار بیش از ۲۱۱ هزار زندانی زن در آمریـــکا وجود دارد. اجازه بدهند مراجع حقوق بشـــری، گزارشگران و اصحاب رسانه زندان‌های آمریکا را هم ببینند. آیا اجازه می‌دهند که ببینند زندان‌های آمریکا چگونه اســـت؟ چرا این تعداد زندانی زن در داخل آمریکا است؟ســـخنگوی وزارت امور خارجه تصریح کرد: چرا این میزان جرم و جنایت در آمریکا بالا اســـت اگر همه اینها موجب واقعی هســـتند؟ آیا غیر از این است که دولت آمریکا عملکرد درست و سازنده‌ای نداشته و به جای توجه به امور داخلی و امور شهروندان خودش وقت و انرژی و سرمایه ملی شهروندان آمریکا را طرف توجه و مداخله در امور داخلی دیگر کشورهای جهان می‌کند؟ کشوری که مدعی دفاع از حقوق زنان اســـت اولا این میـــزان تحریم نکند و دوم اینکه وضعیت وضعیت زنان در داخل آمریکا توجه کند. سطح بالای خشـــونت در داخل زندان‌های آمریکا گزارش‌هایی است وجود دارد. بنابراین هم اقدام غیرقانونی و دوگانه است و هم شعارهایی که می‌دهند شـــعارهای توخالی و دقیقا نقطه مقابل آن چیزی است که در داخل این کشورها منجمله کشور آمریکا وجود دارد.

اظهارنظر کنعانـــی درباره خروج بلژیک از معاهده مبادله زندانی با ایران

کنعانـــی درباره اقدام دادگاه بلژیک بـــرای مبادله زندانیان اظهار کرد: متاسفم هستیم که با یک نگاه سیاسی موضوعات مرتبط با همکاری‌های قضایی دو کشور ایران و بلژیک هم تحت تاثیر قرار گرفته اســـت آن یک موضوع قضایی میان دو کشور بود و اجرای آن می‌توانست یک اقدام سازنده میان دو کشور با تمرکز بر کمک به وضعیت شهروندان دو کشـــور باشد.وی عنوان کرد: متاسفانه سیاسی نگری باعث می‌شـــود موافقتنامه‌ای که اساساً با نگاه به کمک به شـــهروندان دو کشور منعقد، تایید و تصویب شده است اجرای آن با تعلیق مواجه شـــود این یک رفتار ســـازنده و کمک کننده نیست و حتی با نگاهی که آنها ادعا می‌کند که نسبت به مســـائل حقوق شهروندان و حقوق انسانی دارند سازگار نیست و امیدوارم در این نگاه بازنگری کنند.

هر کارمند سالانه ۹ میلیون تومان مالیات می‌پردازد

جامعه می‌پذیرد طلافروش و پزشک سالانه ۲.۵ میلیون مالیات بدهد؟

رییس مرکز برنامه‌ریزی مالیاتی سازمان امور مالیاتی اظهار داشت: باید توجه داشت که در مشاغل خرد برای مثال در مشاغل مرتبط با حقوق‌بگیران دولتی، این افراد به طور میانگین سالانه ۹ میلیون تومان مالیات پرداخت می‌کنند یعنی طبق گزارش‌های سال گذشته هر کارمند مالیات تومان مالیات پرداخته‌است. این در حالی است که سایر مشاغل از کل مالیات ابراز شده از سوی ۴ میلیون و ۴۰۰ هزار نفر حدود ۱۱ هزار میلیارد تومان بوده است به عبارت دیگر هر کدام از این مشاغل ابراز کردند که سالانه ۲ میلیون و ۵۰۰ هزار تومان مالیات بپردازند.مهدی موحدی بکنظر در گفت‌وگو با خبرنگار اقتصادی ایلنا درباره انتقادات مطرح شده مبنی بر ایجاد فشار بر روی اصناف برای افزایش درآمدهای مالیاتی اظهار داشت: در افزایش میزان مالیات یا وصول درآمدهای مالیاتی که در ماه‌های اخیر انجام شده، هیچ تفاوت و تمایز بنیادی در پایه و نرخ‌های مالیاتی نسبت به این نرخ‌ها در سال گذشته صورت نگرفته و افزایش میزان مالیات حاصل از افزایش پایه‌ها و نرخ‌های مالیاتی نبوده و همان اعداد و ارقام سال گذشته است.وی ادامه داد: اما عامل موثر اتفاقی بوده که در حوزه مالیات شاغل رخ داد که رسیدگی به مالیات حوزه مشاغل به تدریج آغاز شد و بنا به اظهارنامه‌ای که صاحبان مشاغل در خرداد ماه ۱۴۰۱ به سازمان امور مالیاتی تسلیم کردند این رسیدگی‌ها آغاز و به تحقق رسید. نکته حائز اهمیت این است، تفاوتی که نسبت به سال گذشته ایجاد شد در ساماندهی حساب‌های فروش بود.رییس مرکز برنامه‌ریزی مالیاتی سازمان امور مالیاتی افزود: در رسیدگی‌های مالیاتی در حوزه مشاغل سال گذشته شواهد و قرائن دیگری حاکم بود اما امسال شرایط به گونه دیگری تغییر پیدا کرده به‌طوریکه در یک سال گذشته به واسطه اجرای بند م تبصره ۱۲ قانون بودجه ۱۴۰۰ که ناظر بر حساب‌های متصل به دستگاه‌های پوز و درگاه‌های پرداخت بود که به عنوان حساب فروش تلقی می‌شوند؛ شفافیت بخشی در حوزه درآمد و فروش صاحبان مشاغل انجام شد. یعنی در درآمد فروش که صاحبان مشاغل ابراز می‌کردند، تحولی صورت گرفت و باعث شد که اعداد و ارقام حساب‌های فروش یک واکشی اطلاعات صورت بگیرد.موحدی بکنظر گفت: بنابراین با این اقدام در مورد افرادی که بدون تسلیم اظهارنامه مالیات مقطوع پرداخت می‌کردند، یعنی در اجرای تبصره ماده ۱۰۰ قانون مالیات‌های مستقیم و ابراز مالیات شاهد رشد حدود ۲۰۰ درصدی بودیم و مالیات ابرازی نسبت به سال گذشته ۳ برابر شد. به این معنا که ابراز مالیاتی برخی مشاغل خرد که در طول سال کمتر از ۴ میلیارد و ۸۰۰ میلیون درآمد داشتند نسبت به سال گذشته حدود ۳ برابر رشد پیدا کرد.وی ادامه داد: البته رشد در مورد افرادی که اظهارنامه تحویل دادند هم صادق بوده است و طبیعتا براساس تبصره ۱۲ بند «م» قانون با آشکار شدن مبنای حساب فروش، در مورد افرادی که فروش بیشتر از ۴ میلیارد و ۸۰۰ میلیون تومان در سال داشتند، شفافیت بیشتری صورت گرفت و به دنبال این شفافیت، مالیات واقعی مشخص شد و به دلیل عدم پرداخت مالیات حقه در سال‌های گذشته، امروز تحت فشار قرار گرفته‌اند.رییس مرکز برنامه‌ریزی مالیاتی سازمان امور مالیاتی با اشاره به عامل دیگر منجر به وصول درآمدهای مالیاتی شد، اظهار داشت: عامل و نکته دوم در وصول درآمدها اجرای قانون بوده است. سازمان امور مالیاتی در حجم درآمد قابل وصول از صاحبان مشاغل و اشخاص حقوقی و

سایر پایه‌های مالیاتی متکی به قانون مجلس بوده، قوانین بودجه را به اجرا رسانده و در واقع سازمان امور مالیاتی در این موضوع مجری قانون است.موحدی بکنظر افزود: بنابراین با براساس دو عامل پایه‌های اطلاعات و داده‌های درآمدی و اجرای تکالیف قانون، فضایی ایجاد شد که گویی سازمان امور مالیاتی فشاری را بر صاحبان مشاغل و مودیان وارد می‌کند اما این‌گونه نیست، چراکه هر دو این عوامل مبنا داشته و مبنای عامل اول عدالت داده بنیانی بوده که به اتکای داده‌های واقعی، فرآیند مالیات‌ستانی از مشاغل انجام شود و در مورد عامل دوم هم اساسا سازمان اختیاری نداشته بلکه مجری بوده است.وی درباره انتقادات مطرح شده درباره تحت فشار قرار گرفتن مشاغل خرد در اجرای عامل اول گفت: در ابتدا باید دید که چه تعریفی از مشاغل خرد مد نظر است و مطرح می‌شود. اما سازمان امور مالیاتی درباره مشاغل و کسانی که در طول سال ۴ میلیارد و ۸۰۰ میلیون تومان کمتر درآمد و فروش داشته باشند، اعلام کرده که بدون تسلیم اظهارنامه اقدام کنند و مالیات بپردازند که ۳ میلیون و ۱۰۰ هزار نفر از این روش مالیات پرداختند و موضوع مهم این است که بخش عمده‌ای از این افراد مشمول مالیات صفر شدند.رییس مرکز برنامه‌ریزی مالیاتی سازمان امور مالیاتی تاکید کرد: در سال گذشته از کل تعداد اظهارنامه‌هایی که مشمول تبصره ماده ۱۰۰ قانون می‌شدند، حدود ۵۷ درصد مالیات صفر داشتند. یعنی بیش از نیمی از مودیانی که اعلام کردند فروش کمتر از ۴ میلیارد و ۸۰۰ میلیون تومان داشته‌اند و فروش آنها کفاف هزینه‌ها را نداده مشمول مالیات صفر شدند و در واقع ۵۷ درصد افرادی که در قالب مودیان موضوع تبصره ماده ۱۰۰ قانون، مالیات مقطوع پرداختند، مالیات صفر داشتند.موحدی بکنظر ادامه داد: باید توجه داشت در قانون از افرادی که کمتر از ۴ میلیارد و ۸۰۰ میلیون تومان درآمد داشتند تعریفی با عنوان مشاغل خرد نشده و مشاغل خرد تعریف مشخصی در قانون ندارد اما در تبصره ماده ۱۰۰ این موضوع در نظر گرفته‌شده کسانی که در یکسال گذشته کمتر از ۴ میلیارد و ۸۰۰ میلیون تومان درآمد داشتند، بدون تسلیم اظهارنامه پذیرش شوند و به طور کلی می‌توان گفت کسانی که مشمول تبصره ماده ۱۰۰ بودند مشمول مشاغل خرد هم می‌شوند.وی گفت: درباره افراد و مشاغلی که در یک سال درآمد بالای ۴ میلیارد و ۸۰۰ میلیون تومان داشتند، توجه داشت که باید دید چه کسانی این درآمد و میزان فروش را داشتند. دیگر نمی‌توان گفت افرادی که بالای این رقم درآمد داشتند جزو مشاغل خرد هستند برای مثال آهن فروشان بالای چند ده میلیارد تومان درآمد دارند و پزشکان، طلا فروشان و ... جزو این مشاغل محسوب می‌شوند که این افراد جمعیت یک میلیون و ۳۰۰ هزار نفری را تشکیل می‌دهند و اظهارنامه این تعداد از مودیان مورد بررسی قرار می‌گیرد.

رییس مرکز برنامه‌ریزی مالیاتی سازمان امور مالیاتی تاکید کرد: از ۴ میلیون و ۴۰۰ هزار مودی در سال گذشته، تقریبا رسیدگی به ۳ میلیون و ۱۰۰ هزار نفر بدون تسلیم اظهارنامه بوده که ۵۷ درصد این افراد مالیات‌شان در قالب ماده ۱۰۰ صفر احتساب شده و برای مابقی قرار شده اظهارنامه مورد رسیدگی قراربگیرد.موحدی بکنظر گفت: باید توجه داشت که در مشاغل خرد برای مثال در مشاغل مرتبط با حقوق‌بگیران دولتی، این افراد به طور میانگین سالانه ۹ میلیون تومان مالیات پرداخت می‌کنند یعنی طبق گزارش‌های سال گذشته هر کارمند مالیات تومان مالیات پرداخته‌است. این در حالی است که سایر مشاغل از کل مالیات ابراز شده از سوی ۴ میلیون و ۴۰۰ هزار نفر حدود ۱۱ هزار میلیارد تومان بوده است به عبارت دیگر هر کدام از این مشاغل ابراز کردند که سالانه ۲ میلیون و ۵۰۰ هزار تومان مالیات بپردازند.وی تاکید کرد: در این شرایط اگر عده‌ای مدعی هستند که باید از تمام این صاحبان مشاغل بگذریم و فرار مالیاتی هم وجود ندارد بنابراین باید همین مبلغ مالیات سالانه ۲ میلیون و ۵۰۰ هزار تومان را هم بپذیرند. یعنی میزان مالیات سالانه یک طلافروش و پزشک ۲ میلیون و ۵۰۰ هزار تومان باشد و یک صاحب مغازه در روستا هم همین میزان مالیات را بپردازد که البته این رقم مالیات در ماه به چیزی حدود ۲۰۰ هزار تومان می‌رسد و در این صورت یک پزشک تنها مشمول پرداخت ۲۰۰ هزار تومان در ماه می‌شود، حال آیا این موضوع برای جامعه قابل قبول است ؟رییس مرکز برنامه‌ریزی مالیاتی سازمان امور مالیاتی ادامه داد: در حال حاضر این ادعا وجود دارد که این مشاغل با درآمد بالای ۴ میلیارد و ۸۰۰ میلیون تومان هم باید همین ۲۰۰ هزار تومان مالیات در ماه را بپردازند، آیا باید این ادعا را پذیرفت؟ موضوع این است که برخی از مشاغل در سال‌های گذشته عادت داشتند مالیات بسیار کمتر از مالیات حقه بپردازند اما دیگر بنا بر این است که مالیات واقعی از این گروه مشاغل ستانده شود. با این حال باز هم سازمان امور مالیاتی تمهیداتی را در نظر گرفته تا فشاری به این گروه مشاغل وارد نشود و مراعات مودیان می‌کند. موحدی بکنظر با بیان اینکه فرایند مهار فرار مالیاتی آغاز شده است، گفت: فرار مالیاتی در موردی به این معنا است مودی شناسایی نشده و بابت سودی که از فعالیت اقتصادی کسب می‌کند مالیات نمی‌پردازد اما در برخی موارد هم مودی مالیات می‌پردازد اما با مالیات حقه و واقعی فاصله دارد از این رو این اقدامات انجام شده شروع فرایندی برای جلوگیری از فرار مالیاتی است.

آگهی اختصاصی موضوع قانون تعیین تکلیف وضعیت ثبتی اراضی و ساختمان‌های فاقد سند رسمی برابر ماده ۳ و ماده ۱۳ آئین نامه قانون تعیین تکلیف

برابر آراء صادره هیئت موضوع قانون تعیین تکلیف وضعیت ثبتی اراضی و ساختمانهای فاقد سند رسمی مستقردر واحد ثبتی تصرفات مالکانه بلامعارض آقای علی کدخدائی بشناسنامه ۲۲ وبشماره ملی ۲۱۲۱۳۹۵۷۸۴صادره از گرگان فرزند نصرت اله متقاضی کلاسه پرونده ۱۴۰۱۱۱۴۴۱۲۴۸۰۰۰۰۲۸۶ در ششدانگ یک قطعه زمین که در آن احداث بنا شده است بمساحت ۱۱۹ مترمربع از پلاک ۸۹ - اصلی واقع در اراضی خرگوش تپه بخش ۳ حوزه ثبت ناحیه ۲ گرگان طبق رای صادره حکایت از تصرفات متقاضی دارد. لذا به منظور اطلاع عموم مراتب در دو نوبت به فاصله پانزده روز آگهی می شود از این رو اشخاصی که نسبت به رای صادره فوق الذکر اعتراض داشته باشند می توانند از تاریخ انتشار اولین آگهی بمدت دو ماه اعتراض خود را با ذکر شماره پرونده به این اداره تسلیم و پس از اخذ رسید ظرف مدت یکماه از تاریخ تسلیم اعتراض به مرجع ثبتی ، دادخواست خود را به مرجع ذیصلاح قضائی تقدیم و گواهی تقدیم دادخواست را به این اداره ارائه نمایند.

تاریخ انتشار نوبت اول: ۱۴۰۱/۹/۶ تاریخ انتشار نوبت دوم: ۱۴۰۱/۹/۲۲
شماره م . الف: ۱۳۵۷۷

حجت الله تجری
رئیس اداره ثبت اسناد و املاک منطقه دوگرگان
از طرف محمد امین صافی

آگهی مفقودی

سند کمپانی و برگ سبز خودروی سواری پروتون تیپ ویرا لیفت بک به رنگ طوسی – متالیک مدل ۱۳۸۵ به شماره موتور ۴G۱۵PNE۲۰۳۵ و شماره شاسی PL۱C۹۷LNL۷B۱۷۶۳۵۰ به شماره پلاک ۶۲ ایران ۱۷۷ س ۲۱ به نام هادی رحمتی مفقود گردیده و از درجه اعتبار ساقط می باشد.

آگهی مفقودی

سند موتور سیکلت جهان رو تیپ ROCKZ۱۲۵CC به رنگ مشکی مدل ۱۳۹۰ سوخت بنزینی به شماره موتور ۰H۵AB۱۰۱۳۲۰۶ و شماره تنه NE۸***۱۲۵M۹۰۰۳۲۵۳ به شماره پلاک ۲۲۲۵۳/۱۱۷ به نام عباس قدیری مفقود شده و از درجه اعتبار ساقط می باشد.

آگهی مفقودی

برگ سبز خودروی سواری هیوندای تیپ TUCSON۲۷۰۰ به رنگ مشکی – روغنی مدل ۲۰۰۸ به شماره موتور G۶BA۸۶۵۱۹۹۹ و شماره شاسی KMHJN۸۱DP۸U۸۵۷۵۸۷ به شماره پلاک ۶۲ ایران ۶۱۴ ص ۶۹ به نام الناز حاجی ویسی مفقود گردیده و از درجه اعتبار ساقط می باشد.

آگهی موضوع ماده ۳ قانون و ماده ۱۳ آیین نامه قانون تعیین تکلیف وضعیت ثبتی و اراضی و ساختمانهای فاقد سند رسمی

برابر رأی شماره ۱۴۰۱۶۰۳۲۴۰۰۶۰۰۰۰۸۰ هیأت اول/دوم موضوع قانون تعیین تکلیف وضعیت ثبتی اراضی و ساختمانهای فاقد سند رسمی مستقر در واحد ثبتی حوزه ثبت ملک کنگان تصرفات مالکانه بلامعارض متقاضی آقای/ احمد راستی فرزند ابراهیم بشماره شناسنامه ۶۸ صادره از در یک باب خانه/ به مساحت ۲۹۴ مترمربع مفروز و مجزی شده از پلاک ۴۷۶ فرعی از ۳ اصلی واقع در کنگان خریداری از مالک رسمی خانم / معصومه پریشانی حیدرپور محرز گردیده است. لذا به منظور اطلاع عموم مراتب در دو نوبت به فاصله ۱۵ روز آگهی می شود در صورتی که اشخاص نسبت به صدور سند مالکیت متقاضی اعتراضی داشته باشند می توانند از تاریخ انتشار اولین آگهی به مدت دو ماه اعتراض خود را به این اداره تسلیم و پس از اخذ رسید ، ظرف مدت یک ماه از تاریخ تسلیم اعتراض، دادخواست خود را به مراجع قضایی تقدیم نمایند. بدیهی است در صورت انقضای مدت مذکور و عدم وصول اعتراض طبق مقررات سند مالکیت صادر خواهد شد.
م.الف۷۹

تاریخ انتشار نوبت اول: ۱۴۰۱/۹/۸ تاریخ انتشار نوبت دوم: ۱۴۰۱/۹/۲۲

علی فولادی - رئیس ثبت اسناد و املاک شهرستان کنگان

آگهی فقدان سندمالکیت پلاک ۲۸۴۶/۱۲۷ واقع در روستای جره وسطی (برازجان) بخش سه بوشهر

آقای مسعود دانشومند با ارائه دو برگ فرم استشهادیه اعلام نموده اند که یک فقره سند کاداستری به میزان ششدانگ یک بابخانه پلاک ۲۸۴۶/۱۲۷ واقع در روستای جره وسطی برازجان بخش سه بوشهر که در دفتر املاک الکترونیکی ۱۳۹۵۲۰۳۲۴۰۰۲۰۰۲۷۱۴ بنام مسعود دانشومند صادر و تسلیم گردیده نامبرده به موجب درخواست شماره ۱۴۰۱/۱۱۱/۱۷۹۲۹-۱۴۰۱/۸/۲۳ اعلام نموده است که سند مالکیت پلاک مذکور در اثر جابجایی مفقود گردیده است اکنون نامبرده درخواست صدور المثنی سند مالکیت مذکور را نموده لذا مراتب طبق اصلاح تبصره یک اصلاحی ماده۱۲۰آئین نامه قانون ثبت اعلام می شود که هرکس نسبت به ملک مورد آگهی معامله ای نموده و یا مدعی وجود سند مالکیت نزد خود می باشد تا ده روز پس از انتشار این آگهی به اداره ثبت اسناد و املاک شهرستان دشتستان مراجعه و اعتراض خود را ضمن ارائه اصل سندمالکیت و یا سند معامله تسلیم نماید. چنانچه ظرف مدت مقرر اعتراضی نرسد و یا درصورت اعتراض اصل سند ارائه نشود المثنی سند طبق مقررات صادر و به متقاضی تسلیم خواهدشد.
م.الف: ۵۵۱ تاریخ انتشار آگهی :۱۴۰۱/۹/۲۲

حمید رضا باقرپور - رئیس اداره ثبت اسناد و املاک شهرستان دشتستان

آگهی آراء هیات حل اختلاف موضوع ماده سه قانون تعیین تکلیف وضعیت ثبتی اراضی وساختمانهای فاقد سند رسمی

دراجرای ماده ۳قانون تعیین تکلیف وضعیت ثبتی اراضی وساختمانهای فاقدسند رسمی وماده۱۳آیین نامه اجرایی قانون یادشده متقاضیانی که اسنادعادی یارسمی آنهادرهیات مستقردراداره ثبت اسناد و املاک شهرستان چرداول مورد رسیدگی وهیات رای به صحت بیع وتصرفات آنان راصادرنموده جهت اطلاع عموم دردونوبت به فاصله ۱۵روز بشرح ذیل آگهی می گردد.

۱- شرکت پتروشیمی هلیلان به شناسه ملی ۱۰۳۲۰۸۵۹۱۳۵،ششدانگ یک قطعه زمین مزروعی دیمی به مساحت ۱۱۴۹۱.۸۸مترمربع پلاک ۱۱ فرعی از۱۶۵ اصلی واقع درشهرستان چرداول،هلیلان نرسیده به روستای سرچم.

لذا چنانچه اشخاص ذینفع به آراء اعلام شده اعتراض دارند میتوانند ظرف مدت دو ماه از تاریخ انتشار نوبت اولین آگهی و در روستاها پس از الصاق در محل اعتراض خود را به اداره ثبت اسناد و املاک شهرستان چرداول تسلیم و رسید اخذ نمایند، معترض باید ظرف یکماه از تاریخ تسلیم اعتراض مبادرت به تقدیم دادخواست به دادگاه عمومی محل نماید و گواهی تقدیم دادخواست را به اداره ثبت محل تحویل دهد، در صورتی که اعتراض در موعد قانونی واصل نگردد و یا معترض دادخواستی را به دادگاه محل ارائه ننماید اداره ثبت مبادرت به صدور سند به نام متقاضیان را خواهد نمود،ضمنا صدور سند مالکیت مانع ازمراجعه متضرربه دادگاه نخواهد بود/.

تاریخ انتشار نوبت اول: ۱۴۰۱/۰۹/۲۲ تاریخ انتشار نوبت دوم: ۱۴۰۱/۱۰/۰۷

رضا حیدرزادی
رئیس اداره ثبت اسناد و املاک شهرستان چرداول

معاون بنیاد مسکن خبر داد

ثبت نام جدید نهضت مسکن؛ به زودی

معاون مسکن شهری بنیاد مسکن انقلاب اسلامی گفت: حدود ۳۰۰ هزار واحد نهضت ملی مسکن توسط بنیاد در حال اجرا است که ۵۰ هزار واحد در برخی مناطق کشور ظرفیت خالی وجود دارد و به زودی ثبت نام از متقاضیان در این بخش انجام می‌شود.حمیدرضا سهرابی در گفت‌وگو با ایسنا اظهار کرد: مجموع تعهد بنیاد مسکن در طرح نهضت ملی مسکن ۴۰۰ هزار واحد بوده که تا کنون حدود ۳۰۰ هزار واحد شروع شده است.وی افزود: ساخت ۲۰۰ هزار واحد روستایی و ۲۰۰ هزار واحد با اولویت شهرهای زیر ۱۰۰ هزار نفر بر عهده‌ی بنیاد مسکن قراردارد. وزارت راه و شهرسازی، زمین و متقاضیان را به ما معرفی می‌کند و ما شروع به ساخت می‌کنیم. در بخش شهری تا کنون ۲۳۰ هزار واحد زمین تامین کرده‌اند ولی آن‌چه قابلیت تعریف پروژه داشته ۱۲۰ هزار واحد بوده است.معاون مسکن شهری بنیاد مسکن تاکید کرد: حدود ۱۰۰ هزار نفر از متقاضیان واریز وجه ۴۰ میلیون تومانی را انجام داده‌اند که پروژه‌های آنها فعال است. غیر از این ۲۰۰ هزار واحد هم در حوزه روستایی داریم. به تدریج اگر زمین و متقاضی بیشتری به ما معرفی شود پروژه‌های دیگری را شروع می‌کنیم. سهرابی با اعلام این‌که ظرف امروز یا فردا ثبت نام از متقاضیان برای ۵۰ هزار واحد آغاز می‌شود گفت: در شهرهای زیر ۲۵ هزار نفر و مناطقی مثل سیستان و بلوچستان، خوزستان و کردستان زمین داریم و متقاضی معرفی نشده است. یا این‌که متقاضیان انصراف داده و پای کار نیامده‌اند. در این مناطق به وزارت راه و شهرسازی اعلام آمادگی کردیم تا سایت را برای ثبت نام باز کند.

یک کارشناس مطرح کرد

اجاره‌نشینی در شمال تهران، خرید خانه در اروپا!

یک کارشناس بازار مسکن گفت: بخشی از جامعه هدف مسکن در شمال تهران سرمایه‌ی خود را به خرید ملک در ترکیه، امارات، یونان، اسپانیا و قبرس اختصاص داده‌اند و اینجا اجاره‌نشین هستند.سعید آسویار در گفت‌وگو با ایسنا اظهار کرد: افزایش قیمت ارز و نهاده‌های ساختمانی شامل مصالح، دستمزد، عوارض و قیمت زمین اثرات تورمی در بازار مسکن ایجاد کرده است. البته نقش عوارض ساختمانی و زمین، کمتر بوده و دستمزد و قیمت مصالح نقش پررنگ‌تری داشته است. با توجه به ضریب نقدشوندگی ارز احتمال گسیل سرمایه‌های بیشتری به این بازار وجود دارد و باید اقداماتی برای ثبات قیمت آن اندیشیده شود.وی افزود: بخشی از پروژه های بخش عمرانی به دلیل نبود بودجه تقریبا متوقف است. بخش زیادی از بودجه عمرانی صرف هزینه‌های جاری، حقوق، دستمزد و بدهی‌های قبلی می‌شود. به نظر می‌رسد طرح جدیدی تعریف نمی‌شود و بودجه کافی برای تکمیل طرح‌های نیمه کاره وجود ندارد. این کارشناس بازار مسکن با بیان این‌که بانک‌ها به دلیل تراز منفی، تسهیلات قابل توجهی به بخش‌های اقتصادی نمی‌دهند گفت: عملکرد سیستم بانکی ناشی از نبود منابع باعث ورود سرمایه‌ها به بازارهای ارز، طلا و مسکن شده است. قیمت ارز که بالا می‌رود هزینه‌های تولید و زندگی افزایش می‌یابد.آسویار ادامه داد: به طور کلی بخش ساخت و ساز خارج از حیطه‌ی دولت است؛ چرا که بیش از ۹۰ درصد آن در اختیار بخش خصوصی قرار دارد که آن هم به دلایلی از سرمایه‌گذاری در این حوزه امتناع می‌کند.وی تاکید کرد: ساخت و ساز در حال حاضر توجیه اقتصادی ندارد؛ چرا که با توجه به افزایش قیمت مصالح ساختمانی و رکود معاملات، بازگشت سرمایه در بخش مسکن، دیر و ریسک سرمایه‌گذاری در آن بالا است. سیاست‌های اشتباه مالیاتی نیز به مشکلات سازندگان دامن زده است.نایب رییس انجمن انبوه‌سازان استان تهران، عمده خریدها در بازار مسکن را از نوع تبدیل به احسن دانست.

گزیده خبر

برای پرستارانِ بیکار شده فکری کنید

ادامه از صفحه اول

با دستورالعمل‌ها و مصوبات دورکار می‌شدند، پرستاران نه تنها در خطرناک‌ترین شرایط کار می‌کردند بلکه حتی به دلیلِ کمبود نیرو امکانِ استفاده از مرخصی استحقاقی هم نداشتند. آن‌ها هفته‌ها از خانواده دور می‌ماندند. هر پرستار با فشار سنگینِ کار، وظیفه‌ی چندین پرستار را انجام می‌داد. وی گفت: شنیدنِ خبر تعدیلِ پرستارانی که در خط مقدم تلاش برای نجات جان انسان‌ها بودند و بیش از دو سال سخت‌ترین فشارها را تَجربه کردند، ناامید کننده است و نشان داد مسئولانی که در دورانِ کرونا بارها از تکریم پرستاران گفتند امروز دیگر به صحبت‌های خود پایبند نیستند و حالا که نیازشان به این نیروی زحمتکش تمام شده آن‌ها را به خانه‌های خود فرستادند. این فعال کارگری بیان کرد: این چه رویه‌ای است که دولت، نیروهای مورد نیاز خود را از طریق نیروهای شرکتی جبران می‌کند و با حقوق ناچیز آن‌ها را به خدمت می‌گیرد و بعد به راحتی آن‌ها را کنار می‌گذارد؟! این سیستمِ جبرانِ کمبود نیرو از طریق به استثمار کشیدنِ نیرویِ کارِ جوان هم در وزارت بهداشت وجود دارد و هم در وزارت آموزش و پرورش. این درحالی است که هم پرستاران و هم معلمان، جزو نیروهای تحصیل‌کرده‌ای هستند که مستقیم با جامعه در ارتباط هستند.

وی گفت ادامه داد: پرستاران با جانِ انسان‌ها در ارتباطند و معلمان وظیفه‌ی مهم آموزش را بر دوش می‌کشند. مسلم است که بی‌توجهی به آن‌ها کیفیتِ این دو خدمتِ مهم را در جامعه به کمترین حد خود می‌رساند. نیروی کاری که نه امنیتِ شغلی دارد، نه تامین مالی چطور می‌تواند خدمات ارزنده و باکیفیت ارائه دهد؟ سهرابی تصریح کرد: اینکه هر روز می‌شنویم تعداد پرستارانی که به دنبال مهاجرت هستند روز به روز افزایش پیدا می‌کند، به دلیلِ همین رفتار با نیروی کار است. متأسفانه افزایش تعداد بیکاران باعث شده کارفرمای بخش دولتی و خصوصی هر رفتاری که می‌خواهد با نیروی کار انجام دهد. این رویه‌ی به شدت غلط امروز تاثیر خود را در جامعه گذاشته است. مهاجرتِ نیروی کار، عدم گرایش برای انجام کارهای تولیدی و رفتن به سمتِ کارهای دلالی و کاهش کیفیتِ خدمات حاصل چنین سیستمی است که نیروی کار را به استثمار می‌کشد. این فعال کارگری به طرح ساماندهی کارکنان دولت اشاره کرد و گفت: چرا با وجود تبلیغات بسیار این طرح که بخش مهمی از نیروی کار، از جمله پرستاران، را پوشش می‌دهد هنوز به صحن علنی مجلس نرسیده است؟! کارگران، پرستاران و معلمانِ بسیاری امروز چشمانشان به بهارستان نشینان است که این طرح را به سرانجام برسانند و تبدیل وضعیت شوند و از حصار پیمانکاران خارج شوند اما مجلس در تصویب این طرح تعلل می‌کند. سهرابی بیان کرد: امنیّت شغلی یک مطالبه‌ی جدی است. نمایندگان مجلس حل مشکلِ معلمان، پرستاران، کارگران دولتی، کارگران شهرداری و... را در گروی تصویبِ طرح ساماندهی می‌دانند اما به بهانه‌های مختلف بیش از یک سال است که این طرح را در مجلس معلق نگه داشته‌اند. این چه رفتار دوگانه‌ای است؟ این فعال کارگری گفت: یکی از راه‌های رشد هر جامعه‌ای توجه به نیروی کار است. ما از رشد اقتصادی و توسعه صحبت می‌کنیم اما مهم‌ترین مؤلفه‌ی آن را که نیروی انسانی است، نادیده می‌گیریم. در واقع نه تنها نیروی کار را نادیده می‌گیریم بلکه گاهی فراتر می‌رویم و نیروی کار را مقابل توسعه و رشد اقتصادی قرار می‌دهیم! به تکرار شنیده‌ایم که افرادی پرداختِ حداقلی‌ترین حقوق کارگران را مانع رشد تولید دانسته‌اند. تا زمانی که چنین دیدگاهی حاکم است، انتظار پیشرفت و رفتنِ به سمت توسعه انتظاری بعید است.

واریز سود سهام عدالت مشروط شد

درحالی که قرار بود بخش نخست سود سهام عدالت تا پایان ماه جاری به حساب مشمولان واریز شود، آخرین اخبار از تعویق این فرایند حکایت دارد و زمان پرداخت آن مشروط به زمان پرداخت سود از سوی شرکت‌ها شده است. به گزارش ایسنا، دهم آبان‌ماه بود که سیداحسان خاندوزی، وزیر امور اقتصاد و دارایی اعلام کرد که طبق مصوبه شورای عالی بورس واریز بخشی سود سهام عدالت در دو مرحله صورت خواهد گرفت که مرحله نخست آن به میزان ۵۰۰ هزار تومان برای هر مشمول بوده و قرار است تا پایان پاییز سال جاری واریز شود. بنا به گفته وزیر، واریزی مابقی سود که برای هر نفر متفاوت است نیز تا پایان سال جاری یا اوایل سال آینده انجام خواهد شد.با این حال بررسی‌ها نشان می‌دهد که قرار نیست واریز بخش نخست در زمان وعده داده شده صورت بگیرد و زمان دقیق آن نیز مشخص نیست.در این راستا، حسین قربانزاده - رییس سازمان خصوصی‌سازی - در گفت‌وگو با ایسنا، با اشاره به برگزاری مجامع شرکت‌های سهام عدالتی اظهار کرد: مجامع شرکت‌ها در زمان‌های مختلف برگزار شد، مجمع برخی شرکت‌ها در خرداد، برخی دیگر در تیر و تعدادی از آن‌ها نیز در شهریورماه برگزار شد. طبق قانون تجارت شرکت‌ها تا هشت ماه بعد از برگزاری مجمع، برای پرداخت سود فرصت دارند.وی افزود: بنابراین شرکت‌هایی که مهلت قانونی آن‌ها تمام شده است باید به تکلیف خود عمل و سود را واریز کنند اما برخی شرکت‌ها که طبق قانون مهلت دارند می‌توانند واریز نکنند. به طور کلی برآوردها این بود که از ۶۰ هزار میلیارد تومان سودی که باید از سوی شرکت‌ها پرداخت شود، ۳۰ هزار میلیارد تومان تا پایان پاییز وصول شود اما تا کنون بخشی از آن محقق شده است. شرکت سپرده گذاری باید باقی مانده سود را از شرکت‌ها وصول کند.

دکتر کافی عضو هیئت علمی دانشگاه شیراز :

رویداد ادبی صدرا ؛ فرزانگی جامعه از مسیر تلفیق تفکر نو با ساختار نوگرا

رئیس بخش شعر جایزه ادبی صدرا و عضو هیئت علمی دانشگاه شیراز در گفتگویی اهداف و ضرورت های نخستین جشنواره ادبی شهر صدرا تشریح کرد :دکتر غلامرضا کافی در این گفتگو با اشاره به اهمیت ادبیات در جریان سازی های مدنی می گوید: کارکردهای اجتماعی هنر در دوره معاصر بیش از همیشه آشکار است. فرازهایی از این موضوع را در دوره مشروطه مشاهده می کنیم که ادبا و شاعران نسبت به مسایل اجتماعی و سیاسی دغدغه مند بوده و شیوه نگرش آنها به مقبولیت عمومی انجامیده است. در نظر داشته باشیم که مولفه های هنری همواره با اقبال عمومی جامعه همراه بوده و ارزش های فرهنگی ، تاثیرگذاری عمیقی بر افکار عمومی دارند.او با تقدیر از شهرداری صدرا که با عزمی راسخ درصدد برپایی نخستین جایزه ادبی صدرا است، افزود: نخستین دوره این رویداد فرهنگی در چهار محور طنز ، داستان ، شعرکلاسیک و آزاد برگزار می شود و در گام های بعد این قابلیت را دارد که در ابعاد گسترده تری طراحی شده و گونه های ادبی و زمینه های بیشتری را شامل گردد. این مدرس دانشگاه با انتقاد از بی توجهی هایی که در حوزه های فرهنگی در جامعه باب شده می افزاید: غفلت و به حاشیه راندن مقوله فرهنگ تاوان سنگینی دارد که در جامعه با نشانه های پررنگی از آنها روبرو هستیم. در حالی که برگزاری برنامه های نرم فرهنگی می تواند نقش تاثیرگذاری در پالایش روان مردم ایفا کند و مخاطبان را برای اجرای شایسته مسئولیت های اجتماعی آماده سازد.

برای صعود قیمت نفت چه اتفاقی افتاد؟

بهای معاملات نفت برنت در طول سال ۲۰۲۲ تحت تاثیر افزایش سفرها و بهبود تقاضا برای سوخت‌های حمل و نقل، حمله نظامی روسیه به اوکراین و کاهش تولید اوپک پلاس، سیر صعودی داشت.به گزارش ایسنا، نفت چهارشنبه گذشته همه رشد قیمتی که از ابتدای سال ۲۰۲۲ تاکنون پیدا کرده بود را از دست داد و هفته گذشته، به بزرگترین کاهش هفتگی در چند ماه اخیر تن داد. بهای معاملات وست تگزاس اینترمدیت آمریکا روز جمعه در ۷۱ دلار و دو سنت در هر بشکه بسته شد و بهای نفت برنت، در ۷۶ دلار و ۱۰ سنت در هر بشکه ایستاد. بهای معاملات نفت برنت در مارس که روسیه به همسایه خود حمله کرد، به بالای ۱۳۹ دلار در هر بشکه صعود کرد و سپس با مواجه شدن خریداران با محدودیت‌های ناشی از تعطیلی پالایشگاه‌ها در دو سال گذشته، دوباره افزایش یافت. اما با نزدیک شدن به پایان سال، بهای نفت برنت و وست تگزاس اینترمدیت، همه رشد قیمتی که در سال میلادی جاری داشتند را از دست داده‌اند.

افت تقاضا برای سوخت‌ها

چین، بزرگترین واردکننده نفت در جهان و دومین کشور مصرف کننده بزرگ نفت پس از آمریکاست. اما در سال ۲۰۲۲، تدابیر قرنطینه سخت‌گیرانه که دولت چین برای مهار شیوع کووید ۱۹ اجرا کرد، تولید صنعتی و اقتصادی و همچنین تقاضا برای سفر در این کشور را کاهش داد.طبق برآورد تحلیلگران، تدابیر قرنطینه در چین، باعث شد تقاضا برای نفت در این کشور حداکثر ۳۰ تا ۴۰ درصد کاهش پیدا کند. زمستان اروپا، شروع ملایمی داشت و تقاضا برای سوخت‌های مختلف از جمله نفت کوره که برای تولید برق و گرمایش خانه‌ها استفاده می‌شود را محدود کرد. فعالیت اقتصادی به صورت کلی، در سراسر جهان و به خصوص در چین و آمریکا رو به افول گذاشت.

نرخ‌های بالاتر و صعود ارزش دلار آمریکا

بانک‌های مرکزی بزرگ جهان برای مبارزه با رشد سرسام آور نرخ تورم، افزایش متوالی نرخ بهره را تصویب کردند. افزایش نرخ بهره، ارزش دلار آمریکا را بالا برد و قیمت نفت که به دلار قیمت گذاری می‌شود را با گران‌تر کردن آن برای خریداران غیرآمریکایی، تحت فشار قرار داد.

نگرانی‌های پیرامون کمبود عرضه ناپدید شدند

اوپک پلاس که شامل کشورهای عضو اوپک و متحدانشان شامل روسیه است، در اکتبر با تصویب کاهش هدف تولید به میزان دو میلیون بشکه در روز معادل دو درصد از عرضه جهانی که از نوامبر تا پایان سال ۲۰۲۳ اجرا می‌شود، آمریکا و متحدانش را عصبانی کرد. این گروه اعلام کرد تولید را به دلیل دورنمای اقتصادی ضعیف‌تر، کاهش داده است اما این اقدام، قیمت‌ها را تقویت نکرد. حدود نیمی از کاهش تولید تصویب شده توسط اوپک، تنها روی کاغذ بود زیرا این گروه مرتبا کمتر از اهدافش، نفت تولید کرده است.در این بین، تولید آمریکا اوج گرفته است. تولید داخلی رشد آهسته‌ای داشت اما اخیرا به ۱۲.۲ میلیون بشکه در روز رسید که بالاترین میزان از زمان موج نخست پاندمی ویروس کرونا در مارس سال ۲۰۲۰ به شمار می‌رود. بازارها همچنین تحت تاثیر نگرانی از متاثر شدن تولید نفت روسیه از تحریمهای آمریکا و اتحادیه اروپا، با افزایش قیمت روبرو شده بودند. هر چند تولید نفت در روسیه کاهش یافت اما این کاهش به سرعتی که تصور می‌رفت، نبود.کشورهای گروه هفت و استرالیا درست چند روز پیش از آغاز تحریمهای اتحادیه اروپا علیه واردات نفت روسیه در پنجم دسامبر، با سقف قیمت ۶۰ دلار در هر بشکه برای نفت روسیه که از طریق دریا حمل می‌شود، موافقت کردند. با این حال، نفت روسیه پیش از تعیین این نرخ هم با تخفیف عرضه می‌شد و احتمال اندکی وجود دارد که مکانیزم مذکور بازارها را دچار اختلال کند.

فرار سفته‌بازان

سرمایه‌گذارانی که پس از حمله نظامی روسیه، قراردادهای خرید بزرگی در بازار نفت انجام داده بودند، به سرعت از بازار خارج شدند و سیر صعودی نفت را از بخشی از حمایتی که امسال داشت، محروم کردند. قراردادهای خرید در بازار نفت برنت، نزدیک به پایین‌ترین رکورد ۱۰ سال گذشته است و تعداد قراردادهای فروش به پایین‌ترین میزان از نوامبر سال ۲۰۲۰ رسیده است.

موضع عربستان درباره سقف قیمت برای نفت روسیه

وزیر انرژی عربستان سعودی در اظهاراتی گفت: تاثیر تحریم های اتحادیه اروپا و سقف قیمت برای نفت روسیه، هنوز نتیجه واضحی نداشته و اجرای آن همچنان مبهم است.به گزارش ایسنا، مکانیزم سقف قیمت گروه هفت برای نفت روسیه که از طریق دریا حمل می‌شود، از دوشنبه گذشته با هدف محدود کردن توانایی مسکو برای تامین مالی جنگ در اوکراین، فعال شد. روسیه اعلام کرده است به این سیستم عمل نمی‌کند، حتی اگر مجبور شود تولیدش را کاهش دهد.شاهزاده عبدالعزیز بن سلمان، وزیر انرژی عربستان سعودی، گفت: آنچه که اکنون از نظر تحریم ها و سقف قیمت وضع شده، روی داده است از جمله تدابیری که از پنجم دسامبر اجرا شدند، نتایج واضحی نداشته است. ما شاهد ابهام در اجرای این تدابیر بوده‌ایم.وزیر انرژی عربستان سعودی اظهار کرد: واکنش روسیه و اقدامی که در پاسخ به این ابزارها انجام خواهد داد، جنبه دیگری است که در بررسی وضعیت بازارهای جهانی، باید به حساب آورده شود.شاهزاده عبدالعزیز با اشاره به مکانیزم سقف قیمت، گفت: این ابزارها برای اهداف سیاسی ایجاد شدند و هنوز معلوم نیست می‌توانند به این اهداف سیاسی دست پیدا کنند.وی گفت: عوامل دیگری که سال ۲۰۲۳ بر بازار تاثیر می گذارند، سیاستهای کووید ۱۹ چین هستند. تاثیر تسهیل محدودیت های کرونایی بر اقتصاد چین، به زمان نیاز دارد.بانکهای مرکزی که برای مهار تورم تلاش می‌کنند، عامل تاثیرگذار دیگری هستند. شاهزاده عبدالعزیز گفت: بانک های مرکزی همچنان سرگرم کنترل تورم صرفنظر از هزینه این تدابیر و تاثیر منفی احتمالی آنها بر رشد اقتصاد جهانی هستند.وزیر انرژی عربستان سعودی در ادامه خاطرنشان کرد: با نگاهی به تحولات اخیر معلوم شد که تصمیم پنجم اکتبر گروه اوپک پلاس برای کاهش هدف تولید به میزان دو میلیون بشکه در روز، درست بوده است. این گروه در سال پیش رو، همچنان به ثبات بازار متمرکز خواهد بود.بر اساس گزارش رویترز، شاهزاده عبدالعزیز گفت: وی اصرار دارد که همه اعضای اوپک پلاس در تصمیم گیری مشارکت کنند. وی اظهار کرد: اقدام گروهی، مستلزم توافق است و بنابراین، همچنان اصرار دارم که همه اعضای اوپک پلاس، خواه تولیدکننده بزرگ باشند یا کوچک، بخشی از تصمیم گیری باشند. تفاهم جمعی، پیامدهای مثبتی روی بازار دارد.

گزیده خبر

پایداری آب شرب روستای کل کل آسمان آباد

مدیر امورآب و فاضلاب شهرستان چرداول گفت با توسعه ۶۵۰ متر شبکه توزیع آب روستای کل کل آسمان آباد با جمعیتی بالغ ۱۸۹۱ نفر پایدار شد.
ایلام، صبح اقتاد_به گزارش روابط عمومی آبفای استان ایلام، جعفر محمدی گفت: در راستای رسالت شرکت آبفا و بهره مندی مشترکین از آب شرب سالم وپایدار و همچنین تقسیم عادلانه آب، این امور اقدام به توسعه ۶۵۰ متر شبکه توزیع روستای کل کل آسمان آباد به صورت امانی نموده است.
وی افزود: این امور با بهره گیری از نیروی انسانی واحد بهره برداری، تجهیزات، لوله و اتصالات موردنیاز، اقدام به اجرای لوله گذاری بطول ۶۵۰متر لوله پلی اتیلین ۹۰ میلی متر در روستای کل کل آسمان آباد نموده است.مدیر امور آب و فاضلاب شهرستان چرداول ضمن تشکر از حمایت های مدیر عامل آبفای استان گفت: از اوایل سال جاری تا کنون بیش از ۴۷۰۰متر اصلاح و توسعه خطوط انتقال و شبکه توزیع آب شرب در شهرستان چرداول بصورت امانی توسط پرسنل آبفای شهرستان چرداول صورت گرفته است

نهضت جهادی توسعه فیبرنوری مخابرات در استان گلستان آغاز شد

عملیات نهضت جهادی توسعه فیبرنوری شرکت مخابرات ایران (نجما) با حضور مدیران ارشد مخابرات ایران در استانداری گلستان آغاز شد.با آغاز این نهضت جهادی وتوسعه فیبرنوری در استان شاهد توسعه شبکه فیبرنوری – تحول در فناوری وزیرساخت ارتباطی کشور – بهینه سازی لایه های مختلف شبکه های ارتباطی – توسعه اتصال فیبرنوری اماکن – ارتقاء کیفیت خدمات به مشتریان – توسعه زیرساخت کارآفرینی و نوآوری در کشور – تحول در عرصه کسب وکار واشتغال – توسعه زیرساخت برای هوشمند سازی خدمات – تحول در ارائه خدمات نوین ارتباطی – کاهش هزینه ارائه خدمات ارتباطی – تحول در اموزش وپژوهش – تحول در عرصه های زیست محیطی خواهیم بود که رضایتمندی مردم ومشتریان در این زمینه اولویت مخابرات ایران است .

معاون دفتر آبخیزداری و حفاظت خاک کشور:

عدم مدیریت بهینه خاک سالانه ۵۵ میلیارد دلار خسارت وارد می‌کند

همدان- محبوبه یادگاری: معاون دفتر آبخیزداری و حفاظت خاک سازمان جنگل‌ها، مراتع و آبخیزداری کشور گفت: حوزه معرف زوجی و آبخیز گنبد همدان در مبحث پایش رتبه اول کشور است و از امکانات بسیار خوبی برخوردار است؛ همدان در بسیاری از زمینه‌ها در حوزه منابع طبیعی سرآمد است اما نیازمند بودجه و تزریق اعتبارات از طریق مسئولان ارشد کشوری و استانی است تا بتواند به اهداف بالای خود برسد.محمد شرافتی در جریان بازدید خبرنگاران به شکل تور رسانه‌ای از ایستگاه‌های حفاظت از منابع طبیعی شهرستان همدان، ضمن تبریک روز جهانی خاک، با تاکید بر اینکه بسیار سخت است موضوع قابل توجه اهمیت خاک را در بین جامعه جای بیندازیم، اظهار کرد: برای ایجاد یک سانتی متر خاک ۷۰۰ سال زمان نیاز است همین موضوع نشان‌دهنده مهم بودن اقدامات سازمان حفاظت از منابع طبیعی است.وی افزود: برای اینکه بتوانیم خاک ارزشمند و حاصلخیز را برای تولید محصولات کشاورزی حفظ کنیم دغدغه‌های فراوانی در سازمان داریم و به دنبال این هستیم که از بروز اثرات سوء و تخریب خاک جلوگیری کنیم تا بستر تولید محصولات کشاورزی توسعه یابد.

فراخوان طراحی ورودی المان پارکرود کرج منتشر شد

سرپرست سازمان سیما، منظر و فضای سبز شهری شهرداری کرج از انتشار فراخوان طراحی ورودی مجموعه تفرجگاهی پارکرود کرج (حاشیه رودخانه) خبر داد.رمضانعلی پور رستمی اظهار داشت: سازمان سیما منظر و فضای سبز شهرداری کرج در نظر دارد با توجه به ضرورت طراحی نشانه‌ها و المان‌های ورودی پارک رود برگرفته از هویت و شاخصه‌ها و ویژگی‌های فرهنگی، تاریخی و اجتماعی شهر کرج، نسبت به اجرای «فراخوان طراحی ورودی مجموعه تفرجگاهی پارک رود کرج» اقدام کند. وی اضافه کرد: از این رو از هنرمندان مجسمه ساز و معماران و طراحان شهری دعوت می‌شود با ارائه طرح متناسب با فضاهای ورودی در این فراخوان شرکت کنند.این مسئول در توضیح نکات این فراخوان عنوان کرد: هنرمندان می‌بایست به همراه طرح پیشنهادی، نحوه اجرا، مواد و مصالح پیشنهادی برای ساخت المان را در فرم مشخصات طرح، تکمیل و ارسال کنند. وی با بیان اینکه داوری و انتخاب آثار بر اساس نگاه هنرمندانه هنرمند و طراحی، رزومه هنرمند و اجرای حرفه‌ای توسط اعضای تخصصی کمیته داوری سازمان سیما منظر و فضای سبز شهرداری کرج صورت می‌پذیرد، افزود: نتایج پس از برگزاری جلسه داوری از طریق سایت سازمان اعلام خواهد شد.

سخنگوی صنعت آب خبر داد:

کاهش ۲۱ درصدی حجم آب سدهای تهران نسبت به سال گذشته

تهران - ایرنا - سخنگوی صنعت آب گفت: سدهای تهران اکنون ۱۰ درصد پرشدگی دارند و نسبت به پارسال با کاهش ۲۱ درصدی حجم آب روبرو شده‌اند، این در حالی است که میزان مصرف همچنان بالاست؛ بنابراین توصیه می‌شود مدیریت مصرف جدی‌تر گرفته شود.به گزارش خبرنگار اقتصادی ایرنا، «فیروز قاسم‌زاده» روز دوشنبه در دهمین نشست خبری افزود: مجموع بارش‌های کشور از ابتدای سال آبی جاری به ۳۷ میلیمتر رسیده است که در مقایسه با دوره بلندمدت با کاهش ۲۴ درصدی روبروست و عمده این کاهش بارش مربوط به مهر و آبان است.وی ادامه داد: بارش‌های این مدت اما نسبت به مدت مشابه پارسال با ۱۰ درصد رشد همراه شده که وضعیت بهتری را رقم می‌زند.سخنگوی صنعت آب خاطرنشان کرد: استان سیستان و بلوچستان دراین‌بین با کاهش ۹۰ درصدی بارش مقام نخست را دارد و استان‌های تهران، البرز، همدان، قم، سمنان، قزوین، کرمانشاه و آذربایجان شرقی ۵۰ درصد کاهش بارندگی نسبت به پارسال دارند.

کاهش ۲۰ درصدی بارش در تهران

قاسم‌زاده گفت: میزان بارش‌های تهران ۳۱ درصد است که در مقایسه با پارسال ۲۰ درصد کاهش بارش دارد و عقب‌ماندگی آن زیاد است.وی افزود: میزان مصرف در تهران با وجود اطلاع‌رسانی‌های مداوم همچنان بالا است و حدود ۴۰ هزار لیتر بر ثانیه است که عدد قابل‌توجهی برای این موقع از سال به‌حساب می‌آید.سخنگوی صنعت آب توصیه کرد: استفاده از آب برای آبیاری فضای سبز باید کاهش یابد و نیز زمان بازماندن شیر آب موقع شست‌وشو هم باید کاهش یابد و از مصرف آب برای شست‌وشوی خودرو و حیاط با خودداری کرد.قاسم‌زاده ادامه داد: وضعیت سدهای تهران چندان مناسب نیست؛ بنابراین لازم است کنترل جدی‌تر در باره مصرف صورت گیرد.وی افزود: وضعیت استان‌های بوشهر، خراسان شمالی، فارس و کهگیلویه و بویراحمد بهتر است و با رشد ۱۰ درصدی بارش همراه شده‌اند.

وضعیت سدهای تامین کننده آب شرب کشور

سخنگوی صنعت آب در باره وضعیت سدهای کشور گفت: میزان ورودی سدها ۳ میلیارد و ۴۰۰ میلیون مترمکعب است که این رقم نسبت به سال گذشته ۱۴ درصد رشد دارد.قاسم‌زاده ادامه داد: خروجی از سدها نیز ۴.۵ میلیارد مترمکعب بوده که نسبت به پارسال ۴ درصد کاهش یافته است.وی با اشاره به اینکه سدها ۱۸ میلیارد متر مکعب آب دارند، خاطرنشان کرد: در حال حاضر مخازن سدها ۳۷ درصد پرشدگی دارند. این حجم ۳ درصد اوضاع بهتری را نسبت به پارسال نشان می‌دهد. سخنگوی صنعت آب در باره وضعیت پوشش برفی کشور گفت: تاکنون بارش برفی مناسبی اتفاق نیفتاده است و تنها ۷ درصد پوشش برفی داریم.قاسم‌زاده ادامه داد: میزان برف تا الان معادل زمان مشابه پارسال است و عمده برف بارشی در ارتفاعات تهران رخ‌داده است که ۳۲ سانتیمتر در محدوده سد لتیان و ۲۰ سانت در بقیه سدهای تهران است.وی افزود: در حال حاضر مناطق برف‌گیر کشور شامل ارتفاعات البرز میانی و زاگرس جنوبی است که البته حجم قابل‌توجهی نیست.

تعرفه‌ها بازدارنده نیست برنامه‌ای برای افزایش امسال نداریم

سخنگوی صنعت آب تعرفه‌های فعلی را برای بازداشتن از مصرف بی‌رویه مناسب ندانست و درعین‌حال گفت: امسال برنامه‌ای برای افزایش تعرفه‌ها نداریم.قاسم‌زاده افزود: اکنون تعیین تعرفه‌ها برای سال آینده در دست اقدام است که تلاش می‌شود افزایش داشته باشد.وی ادامه داد: امسال باهدف تشویق مشترکان به مصرف کمتر پاداش در نظر گرفته شده است که مصوبه هیئت دولت را گرفته است.سخنگوی صنعت آب خاطرنشان کرد: براین‌اساس مشترکانی که از ابتدای آبان‌ماه امسال مصرف خود را نسبت به مدت مشابه پارسال کاهش داده باشند مشمول دریافت این پاداش خواهند شد.قاسم‌زاده گفت: مشترکانی هم که در ردیف الگوی بالاتر از الگوی مجاز بوده‌اند اگر به زیر الگو آمده باشند هم مشمول دریافت پاداش خواهند شد.

وضعیت دریاچه ارومیه

وی درباره وضعیت دریاچه ارومیه ادامه داد: تراز دریاچه از ۱۲۷۰,۰۶ پایین‌تر نرفته است و اکنون ۱۲۷۰,۱۰ است. سخنگوی صنعت آب درباره احداث سد خرسان در کهگیلویه و بویراحمد و احتمال به زیر آب رفتن روستاها و بناهای تاریخی منطقه گفت: این سد به‌منظور تأمین آب شرب یزد احداث می‌شود، اما درهرحال برای احداث سازه‌ها مهندسی ارزش داریم و سود و هزینه بررسی می‌شود و ضرورت اجرا مورد ارزیابی قرار می‌گیرد.قاسم‌زاده ادامه داد: دراین‌خصوص به‌ازای روستاهایی که زیر آب می‌رود منطقه مسکونی و زمین در اختیار کشاورزان قرار می‌گیرد همچنین سعی بر این است که بناهای تاریخی زیر آب نروند؛ اما درهرحال طبیعی است که همواره این موضوع‌ها وجود دارد و ممکن است بناهای تاریخی و یا مناطق مسکونی زیر آب بروند که تمهیدات لازم دراین‌خصوص اندیشیده می‌شود.

وجود ۸۵۰ هزار حلقه چاه در کشور

وی تعداد چاه‌های موجود در کشور را ۸۵۰ هزار حلقه برشمرد و گفت: چاه‌های مجاز ۵۰۰ هزار حلقه و چاه‌های غیرمجاز ۳۵۰ هزار حلقه است.سخنگوی صنعت آب استفاده از کنتورهای هوشمند را راهکاری برای مدیریت برداشت از چاه‌های مجاز برشمرد و خاطرنشان ساخت: تلاش می‌شود با کمک کنتورهای هوشمند برق مدیریت برداشت از چاه‌های آب کشاورزی هم دنبال شود.قاسم‌زاده افزود: اما باتوجه‌به اینکه هزینه خرید و نصب کنتورها برعهده کشاورز است، کشاورز انگیزه‌ای برای خرید کنتور ندارد؛ زیرا در این شرایط نظارت هم‌افزایش پیدا می‌کند؛ بنابراین تلاش می‌شود از ظرفیت برق استفاده شود. وی درباره تحقق پیش‌بینی‌های بارندگی در پاییز سال جاری به گفت: طبق پیش‌بینی‌ها شرایط نرمال بارش از آذر تا اواسط فروردین بوده که اواخر آبان و آذر بارندگی خوبی داشتیم و در زمستان پیش‌بینی‌شده که بیشتر از نرمال بارندگی داشته باشیم.

آگهی مناقصه عمومی یک مرحله ای
(۲۰۰۱۰۰۱۱۰۵۰۰۰۱۶۳)
نوبت اول
شناسه آگهی ۱۴۲۳۲۵۷
شرکت ملی پالایش وپخش فرآورده‌های نفتی ایران
شرکت خطوط لوله و مخابرات نفت ایران
مناقصه گزار : شرکت خطوط لوله و مخابرات نفت ایران – مدیریت کالا
موضوع مناقصه : خرید، نصب و راه اندازی سیستم اعلان و اطفای حریق منطقه خوزستان تحت تقاضای شماره ZTP-9022801001-TR/B01
۱- محل تحویل: شرکت خطوط لوله و مخابرات نفت ایران- منطقه خوزستان
۲- مدت قرارداد: ۲۷ ماه
۳- مدت اجرای کار/ تحویل کالا: ۳ ماه جهت تأمین تجهیزات و ۲ ماه جهت نصب و راه اندازی
۴- نام دستگاه نظارت: اداره مهندسی توسعه ساخت و منابع کالا و واحد HSE- شرکت خطوط لوله و مخابرات نفت ایران
۵- بودجه برآوردی: ۱۱/۷۹۳/۸۲۵/۰۰۰ ریال
۶- به‌دلیل اهمیت ویژه استفاده از کالاهای تخصصی دارای کیفیت مناسب و مورد تأیید در صنعت نفت، صرفاً پیشنهادات شرکتهای دارای شرایط ذیل مورد تایید خواهد بود:
الف) تولید کنندگان / سازندگان داخلی مندرج در فهرست بلند منابع واحد دستگاه مرکزی (AVL نفت) در زمینه سیستم های آتش نشانی یا اعلان حریق یا اطفا حریق
ب) تأمین کنندگان داخلی با شرایط ۱) تجهیزات و اقلام سیستم اعلان و اطفای حریق دارای ساخت داخل ، ایرانی پیشنهاد گردد
۲) تجهیزات و اقلام سیستم اعلان و اطفای حریق که دارای ساخت داخل می باشند لزوماً بایستی از تولید کننده داخلی مندرج در فهرست بلند منابع واحد دستگاه مرکزی (AVL نفت) پیشنهاد گردد ۳) تامین کننده نامه نمایندگی رسمی از سازنده داخلی داشته باشد .
ج) ارائه تصویر ثبت نام در سامانه EP ؛ همراه با پاکت ب، الزامی است.
ه) اقلام عمومی شامل کابل ها ، داکت ها و لوله ها و ... بایستی از تولیدات داخل با کیفیت مورد تأیید بازرس تأمین گردد.
• پیشنهاد سایر سازندگان/ تولیدکنندگان داخلی و تأمین‌کنندگان خارج از AVL به دلیل عدم حضور در فهرست بلند دستگاه مرکزی مورد قبول نمی باشد.
۷- قیمت ها متناسب با کالای ساخت داخل با لحاظ کیفیت ارائه گردد.
۸- کد اقتصادی و شناسه ملی جهت اشخاص حقوقی(الزامی) در پیشنهاد قیمت مندرج در سامانه ستاد درج گردد.
۹- روش ارزیابی مالی بر اساس دستورالعمل ارزیابی مالی و فرایند قیمت متناسب در مناقصات صنعت نفت (اصلاحیه ۱) به شماره ۷۹۶-۲/۰۲ مورخ ۱۳۹۹/۱۲/۱۱ می باشد
نوع و مبلغ تضمین شرکت در فرآیند ارجاع کار: مبلغ ۵۸۹/۶۹۱/۲۵۰ ریال بصورت یک یا ترکیبی از ضمانت نامه های مندرج در بند های الف، ب، ج ،ح ، خ ماده ۴ آیین نامه تضمین معاملات دولتی به شماره ۵۰۶۵۹/۱۲۳۴۰۲ مورخ ۹۴/۹/۲۲ هیئت محترم وزیران می باشد. تضمین وجه نقد میبایست به شماره شبا IR۳۶۰ ۱۰۰۰۰ ۴۱۰۱۰ ۴۶۸۳ ۸۱۶۲ ۸۰۱ بانک مرکزی جمهوری اسلامی ایران بنام شرکت خطوط لوله و مخابرات نفت ایران واریز و ضمانتنامه یا رسید پرداخت وجه؛ در سامانه ستاد بارگزاری گردد .
زمان و نحوه خرید اسناد مناقصه: تولید کنندگان / سازندگان داخلی و تأمین کنندگان داخلی حائز شرایط، مهلت دارند تا ساعت ۱۵:۰۰ مورخ ۱۴۰۱/۱۰/۰۷ و با مراجعه به سامانه تدارکات الکترونیکی دولت (ستاد) به نشانی www.setadiran.ir نسبت به خرید اسناد و پرداخت هزینه از طریق اتصال به درگاه پرداخت الکترونیک اقدام نمایند.
لازم به ذکر است کلیه مراحل برگزاری مناقصه از فراخوان تا انتخاب برنده از سایت مزبور انجام خواهد شد و لازم است مناقصه گران در صورت عدم عضویت قبلی در سامانه‌ستاد، نسبت به ثبت نام و اخذ گواهی امضاء الکترونیکی اقدام نمایند و جهت عضویت با پشتیبانی سامانه ستاد به شماره ۱۴۵۶ تماس حاصل فرمایند.
مهلت و محل تحویل پیشنهادات تکمیل شده : شرکت کنندگان باید حداکثر تا ساعت ۱۵:۰۰ مورخ ۱۴۰۱/۱۱/۰۳ نسبت به تکمیل اسناد مربوطه و بارگزاری در سامانه تدارکات الکترونیکی دولت (ستاد) و تحویل اصل پاکت الف (ضمانتنامه شرکت در فرآیند ارجاع کار/اصل رسید پرداخت وجه نقد) لاک و مهر شده به دفتر کمیسیون مناقصات در مهلت مذکور و دریافت رسید مربوطه اقدام نمایند. (در صورت عدم تحویل اصل ضمانتنامه در سررسید ، پیشنهاد بازگشایی نخواهد شد.)
زمان و محل گشایش پاکات : پیشنهادهای واصله در ساعت ۰۹:۳۰ مورخ ۱۴۰۱/۱۱/۰۹ در محل کمیسیون مناقصات به آدرس: تهران- خیابان سپهبد قرنی- نرسیده به خیابان سپند (استاد جعفر شهری) - پلاک ۱۸۸- طبقه هشتم از طریق سامانه تدارکات الکترونیک دولت (ستاد) بازگشایی و خوانده خواهد شد. حضور شرکت کنندگان در مناقصه (حداکثر ۲ نفر) در محل کمیسیون مناقصات در روز بازگشایی پاکات الزامی می باشد. (اطلاع از تاریخ گشایش پاکات و مواعد زمانی از طریق سامانه ستاد امکان‌پذیر می باشد.)
جلسه توجیهی: جلسه توجیهی در تاریخ ۱۴۰۱/۱۰/۱۰ ساعت ۱۰:۰۰ در محل اداره خریدهای داخلی به آدرس: خیابان سپهبد قرنی، خیابان سپند (استاد جعفر شهری)، پلاک ۳۴، اطاق ۳۰۹ با حضور مناقصه گران برگزار خواهد گردید. لذا نسبت به معرفی نماینده تام الاختیار جهت برگزاری جلسه به شماره فاکس ۶۱۶۲۹۹۹۹ اقدام نمایید
جهت کسب اطلاعات بیشتر به پایگاههای ذیل مراجعه و یا با شماره ۶۱۶۳۰۸۱۸- ۶۱۶۳۰۳۸۲- ۶۱۶۳۰۱۷۸- تماس حاصل فرمایید.
www.ioptc.ir www.setadiran.ir www.shana.ir
روابط عمومی

افزایش تعرفه و جریمه گاز برای بدمصرف‌ها

سرپرست مدیریت هماهنگی امور گازرسانی شرکت ملی گاز گفت: اگر مشترکی به‌ازای هر یک درصد مصرف نسبت به سال گذشته کمتر مصرف داشته باشد، می‌تواند تا ۴۵ درصد از پاداش تخفیف استفاده کند و افزایش قیمت تعرفه‌ها و جریمه در بخش پرمصرف‌ها نیز اعمال خواهد شد.به گزارش ایسنا مسلم رحمانی اظهار کرد: همسو با اجرایی کردن بند (م) تبصره یک قانون بودجه شرکت ملی گاز ایران، مصارف در بخش خانگی، شهرها و روستاها از اقلیم‌های یک تا ۵ و اقلیم‌های بسیار سرد تا اقلیم گرم، تقسیم‌بندی شده است.وی افزود: براساس بند (ک) تبصره ۱۵، گاز بهای مشترکان زیر پوشش کمیته امداد و بهزیستی که مصارف متعارف در پلکان اول تا سوم قرار دارند، رایگان می‌شود و مبلغ گاز بهای این مشترکان از محل افزایش قیمت تعرفه‌های بدمصرف جبران می‌شود.سرپرست مدیریت هماهنگی امور گازرسانی شرکت ملی گاز ایران تصریح کرد: بر اساس مصوبه دولت سه پلکان اول مصرف در همه اقلیم‌ها بدون تغییر باقی مانده و این یک تشویق برای مشترکانی است که در حد متعارف گاز مصرف می‌کنند.رحمانی که در گفت و گویی تلویزیونی صحبت می‌کرد گفت: پلکان چهارم تا ششم ۳۰ درصد تعرفه آنها نسبت به دوره پیش افزایش یافته، پلکان هفتم تا دهم ۵۰ درصد و پلکان یازدهم و دوازدهم که بسیار پرمصرف هستند با قیمت ثابت ۵ تا ۶ هزار تومان محاسبه می‌شود.وی با بیان اینکه رایگان شدن گازبهای مشترکان کم‌مصرفی که زیر پوشش کمیته امداد و بهزیستی هستند از محل افزایش قیمت‌های مشترکان پرمصرف است، ادامه داد: مشترکانی که از پلکان ششم به بعد ۸۰ درصد مصرف پارسال را بیشتر مصرف کنند، یعنی دوره متناظر سال گذشته‌اش ۸۰ درصد بیشتر از مصرف داشته باشد قیمت تعرفه‌ای که برای آنها محاسبه می‌شود دو پله بالاتر خواهد بود.

پژوهش جدید اتاق تهران با دانشگاه شریف بررسی کرد

قیمت گذاری دستوری با لوازم خانگی ایران چه کرد؟

اتـاق بازرگانی تهران در سلسـله گزارش‌های مشترک خود با دانشگاه شریف، این بار به بازار لوازم خانگی پرداخته و قیمت گذاری دستوری در این بخش را بررسی کرده است.

به گزارش ایسـنا، پژوهشـگران در بخشـی از این مطالعه به بررسـی آثار و تبعات قیمت‌گذاری دستوری در صنعت لوازم خانگی پرداخته‌اند که در چهار سال اخیر رشد قابل توجه ۷۵ درصدی داشته اما به مدد ممنوعیت قاچاق و افزایش قیمت ارز. به گفته این مطالعه، در کشـور بیش از هزار واحد صنعتی تولید لوازم خانگی در حال فعالیت هسـتند و ۸۵ درصد بازار در اختیار ۲۵۰ بنگاه اسـت و ۱۵ درصد مابقی در اختیار بنگاه‌های کوچک که بین آنها شـرکت‌های نامعتبـر و دارای تولیدات معیوب و فاقد خدمات پس از فروش فراوان است.قیمت لوازم خانگی تولید شده در داخل، با توجه به «دسـتورالعمل تعیین قیمت کالای تولید داخل» انجام می‌شود و روش قیمت‌گذاری توسط سازمان‌های دولتی نیز شیوه Cost Plus است که در آن هزینه‌های تولید (مواد اولیه، نیروی انسـانی و هزینه‌های سـربار تولید) به علاوه درصدی سود برای تعیین قیمت نهایی در نظر گرفته می‌شود؛ روشی که در آن تخمین قیمت با توجه به تفاوت زیاد و تنوع بالای مواد اولیه مورد استفاده و وابستگی هزینه‌های سربار تولید به کیفیت دستگاه‌ها و فناوری ساخت، تقریباً ناممکن است. این روش در دورانی که یک اقتصاد تورم فزاینده‌ای را تجربه می‌کند، زیان بیشتری برای آحاد اقتصادی اعم از تولیدکننده و مصرف‌کننده دارد و در نهایت نتیجه‌ای جز کاهش تولید و از بین رفتن انگیزه عرضه در برندارد که منجر به افزایش مجدد قیمت و زیان مصرف‌کننده می‌شود.پژوهشگران با اشاره به ضعف اجرا در همین روش قیمت‌گذاری غلط و تاخیر زیاد در صدور مجوز افزایش قیمت که معمولاً به دلایل سیاسی و غیراقتصادی به تعویق می‌افتد، می‌نویسند که در این روش برای تولیدکنندگان لوازم خانگی ۱۴ تا ۲۰ درصد سود در نظر گرفته می‌شود اما شواهد حاکی است که این سود به تدریج به ۳ تا ۴ درصد رسیده و حتی برای برخی شرکت‌های بزرگ در برخی سال‌ها منفی شده است. به همین دلیل است که سرمایه و اعتبار نه به سمت تولید که به سمت فعالیت‌های سفته‌بازانه و سوداگرانه سـرازیر می‌شود.در این مطالعه ذکر شده است که اگرچه ممنوعیت واردات و افزایش قیمت ارز باعث رشـد ۷۵ درصدی تولید شـده اما تداوم سیاست ممنوعیت واردات، باعث کاهش توان رقابت و صادرات این محصولات خواهد شد و به تدریج قاچاق رونق می‌گیرد.در مطالعه پژوهشگران اندیشکده کسـب‌وکار شریف و اتاق تهران، با تاکید بر ضرورت سیاسـتگذاری مناسـب و حمایت صحیح و اصولی به جای حمایت رانتی برای رشد صنعت لوازم خانگی، مهمترین موانع رونق تولید در این صنعت را «دخالت دولت در قیمتگذاری و قیمت غیرتعادلی ارز»، «نبود سـاختار نهادی و کلیدی بودن نقش افراد در فرآیند قیمت‌گذاری»، «بخشـنامه‌های متعدد و متناقض»، «مشکلات گمرکی»، «محترم نبود حقوق مالکیت و قراردادها» و «فضای رانتی و رابطه‌ای تولید» عنوان کرده‌اند.این مطالعه هشـدار می‌دهد که حدود نیم‌قرن قبل، سیاست سرکوب قیمت ارز دسـتاوردهای صنعت لوازم خانگی کشور را از بین برد و بیم آن می‌رود که در شـرایط کنونی نیز با وجود تورم سرسـام‌آور، پایین نگه داشتن قیمت ارز ، باعث توجیه‌پذیر شـدن قاچاق، کاهش تولید و از بیـن رفتن صادرات ۲۵۰ میلیون دلاری لوازم خانگی شود.

دلایل افزایش قیمت خودرو

عاملان اصلی التهاب این روزهای بازار خودرو کدامند؟

یک کارشناس صنعت خودرو کشور، افزایش نرخ ارز و به‌دنبال آن افزایش جذابیت سـرمایه‌گذاری در بازار خودرو را دو عامل اصلی روند صعودی قیمت خودرو دانسـته و معتقد اسـت با صعودی شـدن نرخ ارز، قیمت خودروهـا در بازار نیز تقویت می‌شود و با توجه به اینکه سرمایه‌گذاری در بازار خودرو یکی از سرمایه‌گذاری‌های راحت برای تبدیل ریال به کالاست، بازار خـودرو با افزایش تقاضا مواجه می‌شـود که خود عاملی برای افزایش قیمت این محصولات است.این روزها بازار خودرو شاهد روند صعودی قیمت‌ها با یک شیب تند است، در رابطه با بررسی علت این افزایش قیمت‌ها، بابک صدرایی در گفت‌وگو با ایسنا، اظهـار کرد: مهمترین عامل افزایش قیمت خودرو در بازار نرخ ارز اسـت؛ زمانی که نرخ ارز روبه‌رشد است، قیمت‌های خودرو نیز به‌تبع بالا خواهد رفت؛ از سـوی دیگـر این روزها، برخی اظهارنظرها و کارشناسـی‌ها درسـت یا غلط پیرامون نرخ ارز صورت می‌گیرد که نرخ ارز صعود بیشتر هم تجربه خواهد کرد. این کارشناس صنعت خودرو تصریح کرد: به دنبال این موضوع، بسیاری از افراد ترجیح می‌دهند سرمایه ریالی خود را به سمت راحت‌ترین سـرمایه‌گذاری که خودروسـت، هدایت و به کالا تبدیـل کنند؛ همین افزایش تقاضا بر افزایش قیمت خودروها در بازار دامن می‌زند. با بالا رفتن نرخ ارز، بازار دچار یک شوک خواهد شد و بسیاری از ترس کاهش ارزش ریال خود، به خرید کالادهجوم می‌برند و خودرو نیز همیشه از آن دست کالاهایی است که در این سـرمایه‌گذاری‌ها دارای جذابیت است.وی در رابطه با تناسب افزایش نرخ ارز با این حجم از بالا رفتن قیمت خودرو در بازار (افزایش‌های بیش از ۳۰ الی ۶۰ میلیون تومانی قیمت خودروها)، گفت: طی ماه‌های اخیر ارز از کانال ۳۰ هزار تومان به کانال ۳۷ هزار تومان صعود کرد و افزایشی حدود ۱۵ الی ۲۰ درصدی را رقـم زد. این میزان افزایش قیمت بر روی یک خودروی بطور مثال ۳۰۰ میلیون تومانی در حدود همان ۳۰ الی ۴۰ میلیون تومان خواهد بود.

دامنه تورم در کشور ادامه‌دار است...

صدرایی ادامه داد: البته که بحث تورم در کشـور را نیز باید در نظر گرفت. ما در ابتدای سـال جاری شـاهد تورم گسترده‌ای کـه به‌دنبال حذف ارز ۴۲۰۰ تومانی بـر روی اکثریت کالا از موادغذایی و مواداولیه صنایع و ... شکل گرفت و این دامنه تورم در جامعه ادامه هم دارد. بنابراین بخشی از این افزایش قیمت کالاها اعم از خودرو متوجه تورم کل اقتصاد کشـور در ابتدای سال است.این کارشناس صنعت خودرو تشریح کرد: در ابتدای امسـال به سبب تورم ایجاد شـده در اقتصاد کشور، قیمت‌ها روندی صعودی طی کرد امـا افزایش قیمت این روزهای بازار خودرو به‌دنبال افزایش نـرخ ارز و افزایش جذابیت و تقاضای سرمایه‌گذاری بر روی خودروهاست که بازار این روزهای خودرو کشور را با روندی صعودی مواجه کرده‌است.

عضو اتاق بازرگانی تهران:

در تجارت، وابستگی به کشورها اشتباه است

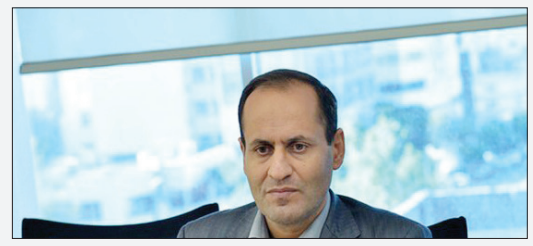

عضو هیئـت نمایندگان اتاق بازرگانی تهران می‌گوید فراموش کردن بخشی از بازار و کشـورها و اصـرار به تعامل صرفا با چند کشور خاص، برای تجارت خارجی کشـور یک تهدید به شـمار می‌رود.عباس آرگـون در گفت و گو با ایسـنا، اظهار کرد: امروز در آسیا و در میان کشورهای منطقه و همسایه، ظرفیت‌های بسیار بالایی برای تعامل و تجارت خارجـی وجود دارد و با توجه به سـابقه همکاری‌ها و نزدیکی‌های سیاسـی، می‌توان انتظار داشـت که امکان بهره برداری از بازار این کشورها چه برای صـادرات و چه برای واردات نیازهای داخلی فراهم شود.وی با اشاره به توافقات تجـاری منطقه‌ای نهایی شده در هفته‌های گذشته، بیان کرد: چه توافق تجارت ترجیحی با پاکستان و چه تجارت آزاد با اوراسیا هر یک در سطوح مختلف می‌توانند برای ما گره گشا و مثبت باشـند و قطعا ظرفیت خوبـی در این دو طرف وجـود دارد. البته این توقع که مثلا پاکستان توان پاسـخ دادن به نیازهای اقتصاد ما را دارد درست نیست و باید هر کشوری را بر اسـاس ظرفیت‌هـای داخلی آن ارزیابی کرد. اوراسیا نیز از کشورهایی تشکیل شـده که هم جمعیت زیادی دارند و هم بازاری خوب برای کالاهای ایرانی به شـمار می‌رونـد اما اینکه ما چگونه از این ظرفیت اسـتفاده کنیم تا حد زیادی بـه توانایی داخلی‌مان و تصمیماتی که می‌گیریم بستگی دارد. عضو اتاق بازرگانی تهران با بیان اینکه مشکلات مربوط به تحریم در تجارت ما حتی با کشورهای منطقه نیز تاثیر دارد، توضیـح داد: یکی از اصلی‌ترین موضوعاتی که باید به آن توجه داشته باشـیم، نحوه حضور در بازارهای بین المللی اسـت. هرچند ما می‌توانیم که با کشـورهایی ارتباطات سیاسی قوی داریم، تجارت گسترده نیز داشته باشیم اما در واقع در تجارت محدود شدن به یک یا چند کشور یا کشورهای منطقه درست نیست، زیرا آسیب پذیری ما را بالا می‌برد و دسـتمان را از بسیاری از بازارهای دور می‌کند.آرگون ادامه داد: آنچه که در روزهای گذشته در رابطه با چین رخ داد به خوبی لزوم تغییر جهت در این حوزه را نشـان می‌دهد. چین کشوری اسـت که چه از نظر سیاسی و چه از نظر اقتصادی بارها علاقه نشان داده که با ما همکاری کند اما در عین حال منافع خود را نیز دنبال می‌کند. اگر ما در بازارهای مختلف حضور فعال داشـته باشیم آنگاه با اتفاقات مختلف احساس خطر یا تهدید نمی‌کنیم و در واقع سایر کشورها باید برای حضور در بـازار ما و تجارت با ایران رقابت کنند. با کنار رفتن محدودیت‌ها، قطعا امکان حضـور در بازارهـای مختلف وجود دارد و از سـوی دیگـر با تغییر جهت در سیاسـت‌های صادراتی می‌توان به حضور در بازارهـای مختلف از جمله بازار منطقه و کشورهایی مانند اوراسیا امیدوار بود.

وزیر صمت:

نخستین خودروهای وارداتی هفته آینده وارد کشور می‌شود

تهران - ایرنا- وزیر صنعت معدن و تجارت با تاکید بر اینکه اولویت ما واردات خودروهای اقتصادی است، گفت: ثبت سفارش خودرو در هفته‌های گذشته انجام شـده و نخستین خودروهای وارداتی هفته آینده وارد کشور می‌شود.به گزارش ایرنا، سید رضا فاطمی امین در حاشیه مراسم امضای تفاهم‌نامه انطباق سیاست‌های ارزی و تجاری وزارت صمت و بانک مرکزی، درباره واردات خودرو اظهار کرد: تمام هماهنگی‌های بین بخشـی لازم برای واردات خودرو انجام شـده است.وی با بیان اینکه اولین ثبت سفارش‌ها واردات خودرو انجام شده است، افزود: پیش‌بینی می‌شود که هفته آینده نخستین خودروهای وارداتی وارد کشور شـود.وزیر صمت توضیح داد: در چهار سال گذشته است واردات خودرو متوقف و ممنوع شده بود و اقدام وزارت صمت نه‌تنها در راستای رفع ممنوعیت چهار سـاله است، بلکه ضوابط و شـرایط جدیدی لحاظ شده که قبـلاً نبود مانند انتقال فناوری که پیش از این وجود نداشـت.فاطمی امین گفت: به طور کلی ممنوعیت واردات خودرو که در دولت یازدهم ایجاد شـد، برچیده شده و اولین ثبت سفارش نیز طی هفته‌های گذشته انجام شده است. وی تاکید کرد: اولویت ما در واردات خودرو خودروهای اقتصادی هستند، اما در مرحله نخسـت مهم برای ما زمان واردات خودرو است تا فضای روانی که واردات خودرو انجام نمی‌شود را از بین ببریم.

معاون سرمایه‌گذاری سازمان صمت استان تهران:

۷۵ درصد مشکلات تولید در حوزه بانکی است

به گفته معاون برنامه‌ریزی و سـرمایه‌گذاری سازمان صمت استان تهران، حدود ۷۵ درصد مشـکلات تولید در حوزه بانکی است و تعیین و تکلیف بدهی‌های معوق و درخواسـت تسـهیلات در رتبه‌های نخست مشکلات قرار دارند.رضا سـعیدی در گفت‌وگو با ایسـنا، اظهار کرد: بحث رسیدگی به مشـکلات واحدهای تولیدی از سال ۱۳۹۷ بر اساس قوانین ماده ۶۱ و ۶۲ قانون رفع موانع تولید رقابت پذیر که مصوبه مجلس هم بود، جلسـات کارگروه‌های رفع موانع تولید شکل گرفت. البته از سال ۱۳۹۴ این اقدامات انجام می‌شد، اما با توجه به این ابلاغ (مصوبات مجلس)، اقدامات الزام آورتر و قابل پیگیری‌تر از طریق مراجع مربوطه شـد.به گفته وی در سال ۱۴۰۰ حدود ۹۹۴ مصوبه برای واحدهای تولیدی که در خواسـت حل مشـکل داشـته‌اند از کارگروه تسهیل اخذ شده است. بر اساس بررسی‌هایی که در قالب کمیته‌های پیگیری انجام شد، تقریبا ۵۶.۸ درصد مصوبات اجرا شد، ۳۱.۵ درصد اجرا نشـد و حدود ۷.۶ درصد هـم با عدم پیگیری متقاضی روبه‌رو شـد. یک درصد مصوبات نیز در دست اجرا است که بر اساس بحث زیر ساختی نیازمند زمان بیشـتری است. حدود ۳۱ درصد آن‌ها هم اجرا نشده که مجدد در سال ۱۴۰۱ در حال بررسی است.سعیدی با بیان اینکه در هشـت ماهه نخسـت ۱۴۰۱ تاکنون ۶۱۰ مصوبه از سـتاد برای حل مشکلات واحدهای تولیدی اخذ شده، گفت: بیشتر این مصوبه‌ها در بحث تعیین و تکلیف بدهی‌های معوق، حوزه‌های بانکی، تامین اجتماعی، مالیاتی و محیط زیسـت بوده است. به طور کلی تاکنون ۳۸.۴ درصد این مصوبات اجرا شـده، هشت درصد اجرا نشده و ۵۱.۱ درصد نیز در حال اجرا است.او درباره عمده‌ترین مشکلات بخش تولید نیز گفت: حدود ۷۵ درصد مشکلات تولید در حوزه بانکی اسـت. تعیین و تکلیف بدهی‌های معوق و درخواست تسهیلات در رتبه‌های نخست مشکلات قرار دارند.

کریدور ریلی ایران با روسیه گره می‌خورد؟

هنـوز حضور روس‌هـا در تکمیل راه‌آهن رشـت-آستارا اجرایی نشـده و حالا در پروژه‌ای دیگر، قرار است روسیه نحوه مشـارکت خود را در پروژه ریلی اینچه‌برون-گرمسـار اعلام کند تا کریدورهای ریلی ایران با همکاری این شـریک تجـاری گره بخورد. به گزارش ایسـنا، راه‌آهن اینچه‌برون-گرمسار یکی از پروژه‌های ریلی اسـت که در مسـیر برقی شدن قـرار دارد و در انتظـار همکاری و حضور روسـیه برای تکمیل این خط ریلی اسـت. به گفته شـهریار افندی‌زاده، معاون حمل‌ونقل وزارت راه و شهرسازی، روسیه قرار اسـت تا ۱۵ دسامبر امسال (۲۴ آذرماه ۱۴۰۱) نحوه حضور و مشـارکت خـود را در پروژه ریلی اینچه‌برون-گرمسار اعلام کند که به این ترتیب عملیات اجرایی برقی کردن این خط‌آهن نیز تسریع می‌شـود.پیش از این ایگور لویتین -دستیار رئیس جمهور روسیه- با مسـئولان راه و شهرسازی دیدار و در خصـوص افزایش همکاری‌هـای حمل و نقلی گفت‌وگو کـرده بود؛ او در این خصوص گفته بود: ما بر اساس دسـتور رییس‌جمهور روسیه برای اجرای خط آهن رشت-آستارا، برقی‌سازی خط اینچه برون-گرمسار و افزایش ظرفیت‌های همکاری‌های حمل و نقلی دو کشـور ایران و روسیه به ایران سفر کردیم. شرکت راه‌آهن به این موضوع تاکید کرده که تسریع آغاز عملیات اجرایی سـاخت این مسـیر ترانزیتی تضمین‌کننده ترانزیت ۱۵ میلیون تن کالا در سـال تا پایان سال ۲۰۳۰ میلادی خواهد بود و در صورت توسعه و بهسازی خطوط موازی و افزایش ظرفیت، با دوخطه کردن مسـیر ریلی مذکور در چشم‌انداز افق طرح، ترانزیت تا ۴۰ میلیون تن کالا در سال ارزیابی شده اسـت.با وجود این، کارشناسان و فعالان بخش خصوصی معتقدند که فقـط تکمیل خط ریلی مهم نیسـت، بلکه مسئولان باید چشـمه‌های بار را برای ترانزیت پیدا کننـد، اگرنه راه‌اندازی خط ریلی برای سرمایه‌گذار صرفه ندارد؛ کمااینکه مرز اینچه‌برون در گلسـتان به روسیه وصل است اما بار ترانزیتی ندارد. رستم قاسمی- وزیر فقید راه و شهرسازی- با انتقاد از عملکرد دولت‌های قبل در عدم تکمیل کریدورهای ترانزیتی، گفته بود: متأسـفانه در سال‌های گذشته به ایـن کریدورها توجه نشـده اسـت؛ هرچند که زیرسـاخت‌های ترانزیتی در ایران کامل نیسـت اما با همین میزان زیرسـاخت میزان ترانزیت را افزایش دادیـم و در حال حاضر چهـار کریدور ریلی و چهار کریدور جاده‌ای در مسـیر ترانزیتی شـمال-جنوب وجود دارد. همچنین به‌دنبال تکمیل کریدور شمال-جنوب، شـرق-غرب و نوسازی ناوگان باری هستیم. خط‌آهن ۹۰۰ کیلومتری رشـت-زاهدان در دستور کار است و اصلاح کریدور شمالی اینچه‌برون-گرمسار نیز در دستور کار قرار دارد.

البته پیـش از این هم حضور روسـیه برای تکمیل پـروژه ریلی رشت-آسـتارا مطرح شـده بود و طی آخرین اخبار حدودا یک ماه پیش اعلام شد روس‌ها طـرح مالی خود را برای این پروژه ارائه داده و اعلام آمادگی کردند و این طرح در وزارت راه و شهرسازی در حال تکمیل است؛ اما هنوز از نحوه حضور روسیه در پروژه راه‌آهن رشت-آستارا خبری نشده و اکنون در پروژه‌ای دیگر، باید دید با رسـیدن ضرب‌الاجلی کـه برای پروژه ریلـی اینچه‌برون-گرمسـار هم به روسیه داده شده، درنهایت ریل‌های ایران با روس‌ها گره می‌خورد یا خیر.

گزیده خبر

رئیس اتحادیه گوشت گوسفندی عنوان کرد

عوامل چهار گانه در افزایش قیمت گوشت قرمز

مشـاهدات میدانی حاکی از افزایش قیمت گوشـت قرمز نسبت به هفته‌های گذشته اسـت. رئیس اتحادیه گوشت گوسـفندی علت این افزایش قیمت را افزایـش تقاضا، بالا بودن قیمت نهاده‌های دامی، صـادرات و قاچاق دام عنوان می‌کند.به گزارش ایسنا، بر اساس مشاهدات میدانی از خرده‌فروشی سطح شهر تهران قیمت هرکیلو شـقه گوسفندی ۲۲۸ هزار تومان، ران با راسته ۲۴۸ هزار تومان، ران با گردن ۲۴۸ هزار تومان، ران خالی ۲۶۸ هزار تومان، سردست ۲۴۸ هزار تومان، ماهیچه اعلا ۲۹۸ هزار تومان، راسـته گوسفندی ۲۴۸ هزار تومان، مخلوط گوساله ۲۶۸ هزار تومان، سردست گوساله ۲۶۸ هزار تومان، ران گوساله ۲۸۸ هزار تومان و ماهیچه گوسـاله ۲۹۸ هزار تومان است.گفتنی است قیمت گوشت قرمز نسبت به هفته‌های گذشـته روند افزایشی به خود گرفته است و قیمت هر کیلو شـقه گوسفندی از ۱۹۸ هزار تومان از دو هفته پیش به حدود ۲۳۰ هزار تومان رسـیده اسـت.علی اصغر ملکی در گفت‌وگو با ایسنا، با بیان اینکه قیمت گوشـت قرمز هفته قبل افزایش یافت، اظهار کرد: در حال حاضر قیمت هر کیلو شـقه گوسفندی کیلویی حدود ۲۳۰ هزار تومان است.وی علت افزایش قیمت گوشت قرمز را تشریح کرد و گفت: وقتی هوا سرد می‌شود مصرف پروتئین بالا می‌رود. از طرفی قیمت نهاده‌های دامی گران است و همین موضوع هزینه تولید را بالا برده اسـت. همچنین مقداری صادرات انجام شد که در حال حاضر قطع شده و قاچاق دام از غرب کشور همچنان در حال انجام است. رئیس اتحادیه گوشـت گوسفندی در پاسخ به اینکه گفته می‌شود صادرات تاثیری در گرانی قیمت گوشـت ندارد، گفت: چنین چیـزی امکان ندارد زیرا وقتی بحث صادرات می‌شـود دامدار دیگر انگیزه‌ای برای فـروش دام در بازار داخلی ندارد. ملکی در پاسخ به سوال دیگری مبنی بر اینکه آیا قیمت گوشت باز هم افزایش خواهد یافت یا خیر؟ گفت: قیمت گوشـت افزایشی نخواهد شد زیرا قرار است شرکت پشتیبانی امور دام مقادیری گوشت منجمد از ذخایر خود وارد بازار کند تا جلوی تلاطم بازار را بگیرد.پ

تورم مهمان چندساله آمریکا می‌شود؟

وزیر خزانه‌داری ایالات‌متحده معتقد است که تورم بسیار کمتری تا پایان سال ۲۰۲۳ مشاهده خواهد شد.به گزارش ایسنا به نقل از اکونومیک، جانت یلن، وزیر خزانه‌داری ایالات‌متحده گفت که انتظار دارد تورم تا پایان سال ۲۰۲۳ به دلیل کاهش هزینه‌های حمل و نقل، کاهـش تاخیر تحویل و کاهش قیمت بنزین، بسیار کمتر شود.وی گفت که هنوز خطر رکود وجود دارد اما مطمئناً این چیزی نیست که تورم را پایین بیاورد.یلن در مورد سقف قیمت نفت که غرب بر روسیه تحمیل کرده اسـت، نیز اظهار نظر کرد. وی می‌گوید که از نظر سرکوب درآمد روسیه و در عین حال اجازه تولید نفت به این کشور تا اینجا بسیار خوب عمل شده است.وی افزود: «توانایی روسیه برای تامین ارتش خود به دلیل تحریم‌ها و کنترل‌های صادراتی به طور قابل توجهی از بین رفته اسـت و قول دولت بایدن برای حمایت از اوکراین تا زمانی که جنگ طول بکشد را تکرار کرد».

۶۱۰ مصوبه برای حل مشکلات واحدهای تولید اخذ شده است

معاون برنامه ریزی و سـرمایه گذاری سـازمان صنایع استان تهران گفت:در ۸ ماه نخسـت ۱۴۰۱ تاکنون ۶۱۰ مصوبه از ستاد برای حل مشکلات واحد های تولیدی اخذ شـده است.آقای سـعیدی گفت: در خصوص بحث رسیدگی به مشـکلات واحد های تولیدی از سال ۹۷ بر اساس قوانین ماده ۶۱ و ۶۲ قانون رفع موانع تولید رقابت پذیر که مصوبه مجلس هم بود جلسات کارگروه ها تسریع رفع موانع تولید شکل گرفت و به شکل منسجم اقدامات خود را انجام داد.او می گوید: البته از سال ۹۴ این اقدامات انجام می شد اما با توجه به این ابلاغ(مصوبات مجلس) اقدامات الزام آور تر و قابل پیگیری تر از طریق مراجع ذی صلاح شد.به گفته سعیدی : در سال ۱۴۰۰ حدود ۹۹۴ مصوبه برای واحد های تولیدی که در خواست حل مشکل داشته اند از کار گروه تسهیل اخذ کرده ایم بر اساس بررسی هایی که در قالب کمیته پیگیری ها انجام شد تقریبا ۵۶.۸ درصد مصوبات اجرا و ۳۱.۵ درصد اجرا نشد است و حدود ۷.۶ درصد هم عدم پیگیری متقاضی را به دنبال داشت. یک درصد مصوبات نیز در دست اجرا است که بر اساس بحث زیر ساختی نیازمند زمان بیشتری است و حدود ۳۱ درصد آن اجرا نشده است که مجدد در سال ۱۴۰۱ در حال بررسی است.او می گوید: در ۸ ماه نخست ۱۴۰۱ تاکنون ۶۱۰ مصوبه از سـتاد برای حل مشکلات واحد های تولیدی اخذ کرده ایم که غالبا در بحث تعیین و تکلیف بدهی های معوق ،حوزه های بانکی، تامین اجتماعی ،مالیاتی ،محیط زیست مشـکلات وجود دارد . به طور کلی تا کنون ۳۸.۴ درصد این مصوبات اجرایی و ۸ درصد اجرایی نشده و ۵۱.۱ درصد نیز در حال اجرا است.او در خصوص عمده ترین مشکلات بخش تولید گفت: حدود ۷۵ درصد مشکلات تولید در حوزه بانکی است تعیین و تکلیف بدهی های معوق و در خواست تسهیلات در رتبه های نخست مشکلات قرار دارند.

مدیر کل حفاظت محیط زیست استان اصفهان:

فولاد مبارکه در حوزه محیط زیست کاملا مسئولیت‌پذیر است

، احمدرضا لاهیجان‌زاده مدیرکل اداره محیط‌زیسـت استان اصفهان، به همراه رؤسـای اداره‌های محیط‌زیسـت شهرسـتان‌های مبارکه و لنجان و جمعی از کارشناسان این حوزه ضمن بازدید از خطوط تولید فولاد مبارکه، با دستاوردها و پروژه‌های در دسـت اقدام این شـرکت در حوزه محیط زیست آشنا شد.وی ضمن ابراز خرسـندی از حضور در فولاد مبارکه گفت: طی سـالیان متمادی که سـرمایه‌گذاری‌ها و فعالیت‌های زیست‌محیطی فولاد مبارکه را مورد پایش قرارداده‌ایم، مشاهده می‌کنیم که این شرکت در این حوزه کاملا مسئولیت‌پذیر اسـت و بـه جرئت می‌تـوان گفت، تـا سـال ۱۴۰۴ که تمامـی پروژه‌های زیسـت‌محیطی این شرکت به بار می‌نشیند، به الگویی موفق برای سایر صنایع کشور و در سطح جهان مطرح خواهد شـد.مدیرکل اداره محیط‌زیست استان اصفهان تصریح کرد: بازدید از واحد تصفیه‌خانه پسـاب فولاد مبارکه و آگاهی بیش از پیش از اقدامات این شرکت در این زمینه گواه این است که فولاد مبارکه با سرمایه‌گذاری قابل توجهی که در حوزه جمع‌آوری پساب‌های شهری مناطق همجوار انجام داده خوشـبختانه هم اکنون بخش اعظمی از آب مورد نیاز خود را از محل تصفیه و بازچرخانی همین پسـاب‌ها تامین می‌کند که این دستاورد بسیار ارزشمند است.لاهیجان زاده خاطرنشان کرد: گزارش‌ها و بازدیدها نشان می‌دهد در فولاد مبارکه اقدامات ارزشمندی در حوزه جمع آوری غبارهای ناشی از تولید و مدیریت پسـماند صورت گرفته است که می‌توان در قالب بازدیدهای گسـترده ای از فولاد مبارکه، قشر دانشجو و نخبگان کشور را با این فعالیت‌ها آشنا کرد و آموزش داد.

گزیده خبر

خدمات بانک مسکن در راستای پرداخت عوارض آزادراهی

مشتریان بانک مسکن می‌توانند از طریق وبسایت این بانک به آدرس .avarezi bank-maskan.ir و همچنین درگاه‌های بانک شـامل خودپرداز، کیوسـک، موبایل بانک، اینترنت بانک، پایانه‌های فروشـگاهی و ... نسبت به ثبت نام برچسب و تیکت عوارض آزادراهی اقدام کنند.به گزارش پایگاه خبری بانک مسـکن - هیبنا ، با توجه به اخذ الکترونیکـی عوارض آزادراهی (ETC) در بانک مسـکن، فرآیند ثبت نام برچسب عوارض آزادراهی از طریق وبسایت الکترونیک عوارضی این بانک به آدرس avarezi.bank-maskan.ir وهمچنین باجه‌های مستقر در عوارضی تهران - پردیس، اهواز - بندرامام خمینی (ره) و قم - تهران و تمامی شعب بانک مسکن میسر است.همچنین عملیات شارژ کیف پول متصل به برچسـب الکترونیکی مشتریان نیز علاوه بر درگاه‌های ذکر شده از طریق تمامی درگاه‌های بانک مسکن شامل خودپرداز، کیوسک، موبایل بانک، اینترنت بانک و پایانه‌های فروشگاهی قابل انجام است.

از اعضای ایرانی اتحادیه جهانی تعاون تقدیر شد

در مراسم تقدیر از اعضای ایرانی اتحادیه جهانی تعاون (ICA)، بانک توسعه تعاون مورد تقدیر قرار گرفت.بهمن عبداللهـی رئیس اتاق تعاون ایران در نشستی که به مناسـبت تقدیر و تشـکر از اعضای ایرانی اتحادیه جهانی تعاون (ICA) برگزار شد، ضمن ارائه گزارشی اجمالی از روند انتخابات هیات مدیره این اتحادیه، اظهار داشت: علیرغم محدودیت ها و حضور نمایندگان کشـورهای قدرتمند و صاحب نفوذ با حمایـت و همت اعضا این موفقیت حاصل گردید تـا اتاق تعاون ایران به عنوان یکـی از اعضای هیات مدیره ICA انتخاب گردد.رئیس اتاق تعاون ایران، بانک توسعه تعاون را بازوی مالی در بخـش تعاون عنوان کرد و ابراز داشـت: تعاونی ها با همکاری و تعامل بانک توسـعه تعاون، آینده بهتری را ترسیم می کنند.محمد شیخ حسینی سرپرسـت بانک توسـعه تعاون گفت: این ظرفیت مهم وجود دارد تا با هم افزایی تعاونی ها در تمام بخش ها و نقش آفرینی تعاونگران در رسته های متنوع اقتصادی؛ و با اقدامات و تدابیر اتاق تعاون در این کرسـی مهم بین المللی، بخش تعـاون ایران در عرصه ملی و بین الملل واجد موفقیت های ویژه ای گردد.وی افزود: بانک توسـعه تعاون به عنوان یکی از اعضای ایرانی اتحادیـه جهانی تعاون ایـن اراده و انگیزه را دارد تا با همگرایی بیشـتر با دیگـر اعضای ایرانی ICA در صحنه های بیـن المللی حضور اثرگذار قابل تحقق است.

محصولی جدید از بانک تجارت:

«بازارچه تجارت» با همکاری گروه انتخاب رونمایی شد

بانک تجارت در راسـتای ارائه خدمات سفارشی‌سـازی شده به بخش‌های مختلف بازار، از محصول بازارچه تجارت رونمایی کرد.
بـه گزارش اداره روابـط عمومی و ارتقاء سـرمایه اجتماعی بانک تجارت، این محصول جدید طی مراسـمی با حضور دکتر هادی اخلاقی فیض آثار مدیرعامل این بانک و مهندس محمد رضا دیانی مدیرعامل گروه توسـعه سـرمایه‌گذاری انتخاب به عنوان اولین شـرکت عضو این طرح مورد بهره برداری قرار گرفت.بازارچه تجارت بـه عنوان محصول جدید بانک تجارت در بسـتر پلتفرم این بانک ویژه اصناف امکان احراز هویت، افتتاح حسـاب و تخصیص اعتبار تا سـقف ۵۰۰ میلیون ریال به صورت غیرحضوری برای خریـد محصولات از شـرکت‌های تولیدی عضو بازارچه تجـارت را فراهم می‌کند.از دیگر مزایای بازارچه تجارت به عنوان یک روش نوین تامین مالی می‌توان به افزایش قدرت خرید خانوارها،توسـعه فروش محصولات تولید داخل و تخصیص اعتبار با نرخ‌های متنوع اشاره کرد.

رکوردهای قیمتی ماندگار شد

شکست سیاست‌های بانک مرکزی در مهار قیمت ارز و سکه

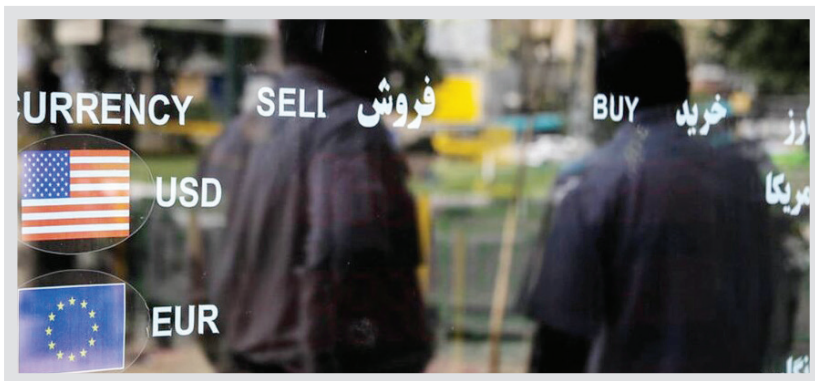

رکوردشکنی قیمت طلا و سـکه در بازارهای ایران در حالی ادامـه دارد که پیش از این بانک مرکزی وعده مهار قیمت‌ها را داده بود و مقامات آن اعـلام کردند که بانک مرکزی ابزار لازم بـرای مهار بازار ارز را در اختیـار دارد.زهرا علی‌اکبری- در هفدهمیـن روز از آبان ماه بود که علی صالح‌آبادی، رییس کل بانک مرکـزی در جمع نمایندگان مجلس اعلام کرد که بانک مرکزی ابزار لازم بـرای مهار بازار ارز را در اختیار دارد. علی صالح آبادی در بیست و یک آبان نیز خبر داد: همانطور که برای کنترل بازار سـکه اقداماتی انجام شـد برای کنترل بـازار ارز نیز طی روزهای آینده بسـته و ابزار جدیدی اعلام می‌شود.منظور وی فروش اوراق ارزی به متقاضیان خرید ارز بوده است. البته فروش ارز به نرخ توافقی با کارت ملی نیز در حال انجام است. نکته اما اینجاست که زمان اعلام وعده علی صالح‌آبادی درباره مهار قیت ارز دلار در کانال ۳۵ هزار تومان قرار داشـت و در محدوده میانی این کانال مبادله می‌شد اما در شرایط فعلی از مرز ۳۷ هزار تومان در بازار آزاد عبور کرده و همچنین بانک مرکزی با هدف پاک کردن صورت مسـاله، قیمت ارز صرافی‌ها را نیز اعلام نمی‌کند. این وضعیت به ثبت رکوردهای تازه در بازار ارز منتهی شـده اسـت.پیش از این رییس‌جمهوری و مقامات دولت سیزدهم وعده داده بودند که اقتصاد و معیشت ایران به برجام گره نخورد . حالا اما بسیاری از کارشناسان بر این اعتقادند که به نتیجه نرسیدن برجام در کنار عدم اعلام سیاست‌های دولت در قبال این موضع و روند طولانی و فرسایشی مذاگره بدون دستیابی به نتیجه مشخص از عوامل افزایش نرخ ارز در بازار است. توقف مذاکرات برجام نیـز پیش از این تاثیری افزایشـی در بازار به جا گذاشـت. کارشناسان معتقدند عدم تغییر فضا و تداوم رشد قیمت ارز در بازار به واسطه نبود چشم انداز روشن آتی، پابرجایی تحریمها، کاهش بهای نفت در بازارهای جهانی و ماندگاری مشـکلات در نقل و انتقالات پول ایران از جمله عوامل تاثیرگذار بر بازار است و همین امر سبب شـده که روند رو به رشد قیمت ارز قابل مهار نباشد.

وضعیت ذخایر ارزی ایران

اگـر درباره وضعیت ذخایـر ارزی از رییس کل بانک مرکزی سئوال شود، می‌گوید که شـرایط ارزی ایران بسیار مناسب بوده و ایران مشکلی از این بابت ندارد. وی صراحتا در نهمین روز آذر اعلام کـرد: پیش‌بینی می‌کنیم وضعیت مطلوبی در تامین منابع ارزی در ماه‌های آینده داشـته باشیم.او در اوخر اردیبهشـت نیز این نکته را اعلام کرد که ذخایر اسـکناس ارزی بانک مرکزی به بیشترین اندازه در تاریخ کشور رسیده اسـت و با وزارت صمت جلسـات متعددی داریم. باتوجه به بهبود وضعیت منابع ارزی کشـور ثبت سفارش‌ها نیز بیشتر شده اسـت.رییس کل بانک مرکزی گفت: درآمدهای ارزی کشـور زیاد شده و درحال وصول است. از سوی دیگر احسان خاندوزی نیز تاکید کرده که بانک مرکزی ابزار لازم برای مهار قیمت دلار را دارد و رییس کل بانک مرکزی وعده داده است به زودی بازار ارز مهار خواهد شد.این اعلام از سوی وزیر امور اقتصادی و دارایی در آبان ماه صورت گرفت.

بازار به کدام سو می‌رود؟

کارشناسـان معتقدند نرخ تورم عامل رشد بهای ارز است و ادامه این روند بار دیگر سـبب می‌شود به واسطه رشد قیمت ارز، نرخ تورم دستخوش افزایش شود.میثم رادپور، کارشناس مسائل مالی معتقد است تورم موضوعی است تعیین‌کننده و مهم که بدون شک بازار ارز را تحت تاثیر قرار می‌دهد و جهت کلی بازار را مشـخص می‌کند. اخیرا در کشور به رکوردهای بی‌سابقه‌ای از تورم رسیده‌ایم و به طور متوالی تورم‌های بالای ۴۰ و ۵۰ درصد را تجربه می‌کنیم.وی معتقد است دلیل رشد بهای ارز این اسـت که ایران درآمدهـای ارزی کافی ندارد و مشکلات کنونی درآمدهای ارزی را نشانه رفته است.از سوی دیگر مرتضی افقه نیز می‌گوید: نرخ ارز نقش بسزایی در ثبات اقتصادی کشور دارد و امکان توسعه اقتصادی، بدون ثبات نرخ ارز وجود ندارد.عضو هیات علمی دانشگاه شهید چمران اهواز با بیان اینکه هر عامل و اتفاقی که باعث شود درآمدهای ارزی کشور دچار مشکل شود مسـتقیما بر ثبات اقتصادی کشور تاثیرگذار اسـت، تصریح کرد: از ابتدای انقلاب، کشور تحریم شده بود اما این تحریم‌ها محدود بوده‌اند. با تشدید تحریم‌ها از سـال ۱۳۹۷ اغلب متغیرهای اقتصادی کشور تحت تاثیر تغییرات گاه و بی‌گاه نرخ ارز بی ثبات شدند و این مساله باعث شد که سرمایه‌گذار نتواند بازار ارز را پیش بینی کند و ریسک سرمایه‌گذاری بالا رفت و تمایل به سرمایه‌گذاری کمتر شد.

شکست سیاست مهار بازار

به این ترتیب حتی پول‌پاشی نیز نتوانسته است موقعیت بازار را دسـتخوش تغییر کند . در عین حال باید توجه داشت که ارزهای بلوکه شده ایران نیز هنوز آزاد نشده است و قول‌های متعدد در خصوص آزادسـازی پول‌هـای یاران در کره نیز به حقیقت نپیوسته است. به نظر می‌رسد سیاست بانک مرکزی در خصـوص تخصیص ارز بـه متقاضیـان و افزایش امکان دسترسـی به ارز از سـوی برخی گروه‌ها و ... در کنار فروش اوراق سکه و اوراق ارزی هنوز نتوانسته است عاملی برای مهار قیمت باشد. متقاضیان طبق اعلام در صورت خرید اوراق ارزی می‌توانند معادل چهار هزار دلار و در صورت خرید اوراق سکه می‌توانند تا معادل صد سـکه خریداری کنند و از مالیات نیز معاف خواهند بود اما به نظر می‌رسد وعده‌ها فعلا در حد همان وعده باقی مانده است. در این شرایط دلار از ۳۷ هزار تومان و سکه از مرز ۱۸ میلیون تومان در هر قطعه عبور کرده است.

متقاضیان مشاغل خانگی چقدر وام می‌گیرند؟

معاون اشـتغال وزیر کار با تشریح جزئیات پرداخت وام مشـاغل خانگی از افزایش سقف تسهیلات طرح‌های اشتغال خانگی با سود ۴ درصد خبر داد.محمود کریمی بیرانوند در گفت‌وگو با ایسنا، با اشاره به روند پرداخت تسهیلات مشاغل خانگی اظهار کرد: تسهیلات مربوط به طرح‌های مشاغل خانگی ابلاغ شده و در حال پرداخت است. وی درباره میزان تسهیلات پیش بینی شده برای توسعه مشاغل خانگی، افزود: مبلغ تخصیصی برای امسال ۳۰۰۰ میلیارد تومان بوده و هم اکنون بیش از ۱۹۰۰ میلیارد تومان طرح در بانکها وجود دارد که تا پایان سال سقف ۳۰۰۰ میلیارد تومان پرداخت خواهد شد.کریمی بیرانوند درباره میزان وام پرداختی به طرح‌های مشاغل خانگی گفت: اگر کسی طرح اشتغال خانگی داشته باشد، بسته به نوع طرح اعم از مستقل یا پشتیبان از تسهیلات مربوطه بهره‌مند می‌شود. برای مشاغل مستقل پیش از این ۱۰۰ میلیون تومان و برای مشاغل پشتیبان و افرادی که چند نفر را تحت پوشش خود قرار می‌دهند، تا سقف دو میلیارد تومان وام درنظر گرفته شده بود.

ممیزی مراقبتی بیمه تعاون با موفقیت انجام شد

ممیزی مراقبتی بیمه تعاون در هر ۴ اسـتاندارد اخذ شده توسط شـرکت با موفقیت پشت سر گذاشته شد.به گزارش روابط عمومی بیمه تعاون، در پی انجام ممیزی های داخلی که در شهریورماه انجام شـد، ممیزی مراقبتی به منظور تقویت اثربخشی فعالیت ها و نیز کنترل فرایند استانداردهای اخذ شده صورت پذیرفت.این ممیزی که اسـتانداردهای اخذ شـده ۹۰۰۱ (مدیریت کیفیت)؛ ۱۰۰۰۲ (مدیریت شکایات مشتریان)؛ ۱۰۰۰۴ (پایش و اندازه گیری میزان رضایت مشـتری) و ۳۱۰۰۰ (مدیریت ریسک) را مورد آزمون قرار می داد، در تمام سـطوح سازمان، مورد ممیزی قرار گرفت.گفتنی است جلسـه اختتامیه ممیزی مراقبتی نیز با حضور تمام مدیران فنی و سـتادی بیمه تعـاون برگزار و برنامه هـای آتی نیز تبیین شد.مریم سلماسـی، مدیر ریسک و توسعه سازمان بیمه تعاون در این خصوص مطرح کرد: «انجام ممیزی ها سـبب می شـود تا در شناسایی بهبودها؛ همسویی بیشتر با الزامات استانداردها و رعایت حداقل ها برای بهبود کیفیت؛ رضایت سنجی مشتریان و... دقیق تر عمل کرده و نسبت به فراتر رفتن از حداقل ها و تلاش برای بهبود مستمر تصمیم گیری صورت پذیرد»

خدمتی نو از صندوق تامین خسارتهای بدنی ؛

پرونده تسهیلات ذینفعان برخط شد

به منظور تسـریع و تسـهیل در ارائه خدمات، امکان دسترسی و پرداخت برخط اقسـاط و تعهدات مقصران حوادث رانندگی که از تسـهیلات صندوق تامین خسـارت های بدنی بهره مند شده اند، فراهم شـد.به گزارش روابط عمومی صنـدوق، در خدمت جدید ارائه شده از سـوی صندوق تامین خسارت های بدنی، افرادی که از تسهیلات صندوق استفاده کرده اند می توانند با مراجعه به صفحه اختصاصی خود، علاوه بر اطلاع از آخرین سـوابق پرداخت اقساط به صـورت برخط، از طریق درگاه اینترنتی برای پرداخت اقسـاط تسهیلات خود اقدام کنند.گفتنی است تا پیش از ارائه این خدمت، ذینفعان تسـهیلات صندوق برای اطلاع از وضعیت مانده تعهدات خود باید به شعب صندوق در مراکز استانها مراجعه و صرفا از طریق شعب یا دستگاه خودپرداز بانک صادرات برای پرداخت اقساط اقدام می کردند که این امر مشکلاتی را برای آنها ایجاد می کرد.

بسته خدمات و مشوق‌های بانک گردشگری؛

پرداخت تسهیلات تا ۱۰ میلیارد ریال به صاحبان کسب و کارهای کوچک

بانـک گردشگری بـا هـدف کمک بـه صاحبان کسـب و کار کوچک و متوسـط که نسبت به نصب پایانه‌های فروش(POS) یا دستگاه متصل بـه حساب بانک گردشگری اقـدام کرده‌اند، بسته خدمات و مشوق‌ها از جمله پرداخت تا ۱۰ میلیارد ریال تسهیلات درنظر گرفته اسـت. به گزارش روابط عمومی بانک گردشـگری، در این بسته بـا ارائـه خدمـات و مشـوق‌هـای تسهیلاتی تلاش شده نیازهای ایـن گـروه از کسـب و کارهـا تأمیـن شـود. اجرای این طرح برای تمام مشـتریان قدیم و جدید بانک گردشگری کـه حائز شرایط هسـتند، از ابتدای اسفند ۱۴۰۰ تا پایان سـال ۱۴۰۲ برقرار است.کسب و کارهای کوچک و متوسط کـه دستگاه کارتخوان(POS) یا درگاه پرداخت بانک گردشری را دارند، می‌توانند از تسهیلات ارزان قیمت بر مبنای معدل موجودی حساب متصل به دسـتگاه کارتخوان/ درگاه پرداخت تا میزان ۱۰ میلیارد ریال بهره‌مند شـوند. نرخ سود این تسهیلات ۱۰ درصد و بازپرداخت آن بسـته به مدت زمان معدل موجودی ۱۲ تا ۲۴ ماه است.همچنین دریافت دسته چک با شرایط تسهیل شده شامل ارائه خدمات افتتاح حسـاب جاری و تحویل دسته چک و صدور دسته چک مشروط به رعایت شرایط افتتاح حساب جاری از دیگر خدمات این طرح بانک گردشگری است.

وزارت راه و شهرسازی
سازمان بنادر و دریانوردی
اداره کل بنادر و دریانوردی استان خوزستان
منطقه ویژه اقتصادی بندر امام خمینی (ره)
شناسه آگهی: ۱۴۲۵۹۴۸

اداره کل بنادر و دریانوردی استان خوزستان
بندر امام خمینی (ره)
منطقه ویژه اقتصادی
روابط عمومی

آگهی مناقصه یک مرحله‌ای فشرده

شماره ثبت در سامانه تدارکات الکترونیکی دولت (ستاد): ۲۰۰۱۰۰۱۳۲۶۰۰۰۰۵۵

اداره کل بنادر و دریانوردی استان خوزستان ـ منطقه ویژه اقتصادی بندر امام خمینی (ره)

۱- موضوع مناقصه :
خرید، تعویض، نصب و راه اندازی دو دستگاه پیوری فایر سوخت به منظور جایگزینی کلاری فایر لایروب مکران ۲
اداره کل بنادر و دریانوردی استان خوزستان- منطقه ویژه اقتصادی بندر امام خمینی (ره)

۲- شرایط الزامی متقاضیان:
۱. مرتبط بودن موضوع اساسنامه شرکت با موضوع مناقصه ۲.ارائه تاییدیه عدم بدهی از سوی اداره کل امور مالی سازمان بنادر و دریانوردی (شایان ذکر است ارائه تاییدیه عدم بدهی برای کلیه شرکت کنندگان اعم از شرکتهای دارای قرارداد یا فاقد قرارداد با سازمان بنادر و دریانوردی و بنادر تابعه الزامی می‌باشد) ۳. ارائه ی آخرین صورتهای مالی حسابرسی شده و تایید شده از سوی سازمان حسابرسی یا اعضای جامعه حسابداران
*** در صورت عدم احراز شرایط فوق ، سایر معیارهای ارزیابی کیفی مناقصه گران به شرح ذیل مورد بررسی قرار نخواهد گرفت .

شاخصهای ارزیابی و امتیاز دهی به متقاضیان :
۱- توان مالی ۲- ارزیابی مشتریان قبلی، حسن شهرت ۳- استاندارد های تولید ۴- داشتن تجربه، دانش در زمینه مورد نظر ۵-حسن سابقه ۶- تضمین کیفیت خدمات و محصولات

**حداقل امتیاز قابل قبول در ارزیابی کیفی، جهت شرکت در مناقصه ۶۰ از ۱۰۰ می باشد.
۳- مهلت، محل و نحوه خرید اسناد مناقصه: متقاضیان شرکت در مناقصه می توانند از تاریخ ۱۴۰۱/۰۹/۲۲ تا پایان وقت اداری مورخ ۱۴۰۱/۰۹/۳۰ روز چهارشنبه با مراجعه به سایت www.setadiran.ir نسبت به دریافت (خرید) رایگان اسناد اقدام نمایند. *
۴- تضمین شرکت در فرآیند ارجاع کار : مناقصه گران باید مبلغ به عدد ۳/۲۵۰/۰۰۰/۰۰۰ ریال به حروف (سه میلیارد و دویست و پنجاه میلیون ریال) را بصورت ضمانتنامه بانکی بدون قید و شرط و قابل تمدید به دفعات یا اصل فیش واریز وجه نقد به شماره شبا IR ۷۰۰۱۰۰۰۰۴۱۰۱۰۶۴۵۷۱۲۱۴۸۶۱ را ارائه نمایند.(کد پستی / کداقتصادی/ شناسه ملی به ترتیب ۶۳۵۷۱۳۸۴۲۰-۴۱۱۳۱۹۵۷۷۹۸۶-۱۴۰۰۰۱۸۰۶۱۴)
شرکت کنندگان مکلفند علاوه بر بارگذاری تصویر تضمین به عنوان اسناد پوشه الف در سامانه ، نسبت به ارائه فیزیکی تضمین شرکت در فرایند ارجاع کار اقدام نمایند.
۵- جلسه پرسش و پاسخ اسناد: مناقصه رأس ساعت ۱۰ صبح روز شنبه مورخ ۱۴۰۱/۱۰/۰۳ در محل ساختمان مرکزی - طبقه چهارم - دفتر جلسات واقـع در مجتمـع بنـدری امام خمینی (ره) برگزار خواهـد شد. . با عنایت به لزوم شفاف سازی تعهدات مندرج در قرارداد و پیوست مربوطه به صورت موکد توصیه می شود متقاضیان در جلسه توجیهی رفع ابهام در اجرای ماده ۱۷ قانون برگزاری مناقصات حضور یابند و سوالات و ابهامات احتمالی خود را جهت ارائه آنالیز قیمت مناسب از دستگاه نظارت مطرح نمایند ، ضمناً در صورت نیاز به کسب اطلاعات بیشتر با تلفن های ادارات ذیل می توان در طول مـدت زمـان آگهی تماس حاصل نمود. اداره امور حقوقی و قراردادها: ۳۰۵۴-۲۰۴۹-۲۰۹۹-۰۶۱۵۲۲۸ اداره تعمیر و نگهداری تجهیزات دریایی: ۲۲۶۱-۰۶۱۵۲۲۸
۶- مهلت و محل تسلیم پاکات و بارگذاری اسناد: متقاضیان باید پیشنهـادات خود را تا ساعت ۱۵:۳۰روز چهارشنبه مـورخ ۱۴۰۱/۱۰/۱۴ در سامانه تدارکات الکترونیکی دولت (ستاد ایران) به آدرس www.setadiran.ir بارگذاری نمایند . ضمنا متقاضیان مکلفند علاوه بر بارگذاری اسناد خود در سایت مذکورنسبت به تحویل فیزیکی پاکت الف (ضمانتنامه بانکی) به دبیـرخانـه مرکزی اداره کل بنادر و دریانوردی اسـتان خوزستان- منطقه ویـژه اقتصـادی بندر امام خمینی(ره) ـ واقع در طبقه ی همکف - ساختمان مرکزی - صندوق پستی ۱۵۹ تلفن ۴۰۰۱ - ۰۶۱۵۲۲۸ فاکس ۲۲۲۶۹۰۰ - ۰۶۱۵۲۲۸ تسلیم و رسید دریافت نمایند. کلیه ی مراحل برگزاری از دریافت اسناد مناقصه تا ارائه ی پیشنهاد مناقصه گران و گشایش پوشه ها از طریق درگاه سامانه تدارکات الکترونیکی دولت (ستاد ایران) آدرس www.setadiran.ir انجام خواهد شد فلذا در صورت عدم انجام فرایند در سامانه ی مذکور پیشنهادات ارائه شده به صورت فیزیکی مورد قبول واقع نمیگردد. شماره تماس سامانه ستاد جهت انجام مراحل عضویت در سامانه : ۴۱۹۳۴-۰۲۱
۷- زمان بازگشایی پاکت ارزیابی کیفی: پاکت ارزیابی کیفی متقاضیان در تاریخ ۱۴۰۱/۱۰/۱۷ در محـل دفتـر جلسـات به آدرس خوزسـتان ـ بندرامام خمینی (ره)، مجتمع بنـدری امـام خمینی (ره) مفتوح میگردد. تبصره: اسناد ارزیابی کیفی و اسناد مناقصه باید مطابق شرایط مذکور توسط مناقصه گران بصورت الکترونیکی در سامانه ستاد ایران بارگذاری گردد.
۸- زمان و محل بازگشایی پاکات (الف-ب-ج) حاوی اسناد مناقصه: پیشنهادهـای متقاضیـان راس ساعت ۹صبح روز یکشنبه مـورخ ۱۴۰۱/۱۰/۱۸ درمحـل دفتـر جلسـات به آدرس خوزسـتان ـ بندرامام خمینی (ره)، مجتمع بنـدری امـام خمینی (ره)- ساختمان مرکزی ـ طبقه چهارم مفتوح و مورد ارزیابی قرار خواهد گرفت.
** مدت اعتبار پیشنهادها: مدت اعتبار پیشنهادها حداقل باید ۹۰ روز باشد.

روابط عمومی اداره کل بنادر و دریانوردی استان خوزستان – منطقه ویژه اقتصادی بندر امام خمینی (ره)
۸۲۰

آگهی موضوع ماده ۳ قانون و ماده ۱۳ آئین نامه قانون تعیین تکلیف وضعیت ثبتی اراضی و ساختمان های فاقد سند رسمی

برابر آراء صادره هیات موضوع قانون تعیین تکلیف وضعیت ثبتی اراضی و سـاختمان های فاقد سند رسمی مستقر در اداره ثبت اسناد و املاک شهرستان دیواندره تصرفات مالکانه و بلامعارض متقاضیان محرز گردیده است لذا مشخصات متقاضیان و املاک مورد تقاضا به شـرح زیر به منظور اطلاع عموم مراتب در دو نوبت به فاصله ۱۵ روز آگهی میشود در صورتی که اشخاص نسبت به صدور سند مالکیت متقاضی اعتراض داشته باشند میتوانند از تاریخ انتشار اولین آگهی به مدت دو ماه اعتراض خودرا به این اداره تسلیم و پس از اخذ رسید ظرف مدت یک ماه از تاریخ تسلیم اعتراض دادخواست خودرا به مراجع قضایی تقدیم و رسـید آنرا بـه این اداره تحویل نمایند :۱- برابررای شماره ۱۴۰۱/۱۱۰۷ آقای توفیق محمودی فرزند علی به شماره ملی ۳۸۵۹۰۰۷۲۷۰ نسبت به ششـدانگ یک قطعه زمین مزروعی دیم به مشهوریت محلی کانی گاومه (لای ریگه ی زرینه) به مسـاحت ۱۷۰۷۰/۹۶ متر مربع به شـماره پلاک ۷۹ فرعی از ۶۵ اصلی واقع در بخش ۱۴ دیواندره قریه زنگولی خریداری از مالک رسـمی آقای علی محمود. بدیهی ست در صورت انقضای مدت مذکور و عدم وصول اعتراض طبق مقررات سند مالکیت صادر خواهد شد.

تاریخ انتشار نوبت اول سه شنبه ۱۴۰۱/۰۹/۰۸
تاریخ انتشار نوبت دوم سه شنبه ۱۴۰۱/۰۹/۲۲
برزگر رییس اداره ثبت اسناد و املاک شهرستان دیواندره (م الف۱۷۸)

اداره کل ثبت اسناد واملاک استان ایلام
اداره ثبت اسناد و املاک حوزه ثبت ملک آبدانان

هیأت موضوع قانون تعیین تکلیف وضعیت ثبتی اراضی وساختمانهای فاقد سند رسمی

آگهی موضوع ماده ۳ قانون وماده ۱۳آیین نامه قانون تعیین تکلیف وضعیت ثبتی اراضی و ساختمانهای فاقد سند رسمی،برابررأی شماره ۱۴۰۱۶۰۳۱۵۰۰۷۰۰۱۶۱۴هیأت اول موضوع قانون تعیین تکلیف وضعیت ثبتی اراضی و ساختمانهای فاقد سند رسمی مستقردرواحد ثبتی حوزه ثبت ملک آبدانان تصرفات مالکانه بلامعارض متقاضی آقای حسین شریفی فرزندعلی محمد به شماره شناسنامه ۱۰۱۶صادره ازآبدانان دریک باب ساختمان مسکونی به مساحت ۲۳۰/۳۰مترمربع پلاک ۱۲۷۹۷فرعی از۳۱اصلی قطعه ۷ایلام، واقع درآبدانان- سرابباغ-جنب پارک شهرداری خریداری شده ازآقای هرمزشریفی ومنتسب به مالکیت رسمی آقای اله داد درویشی محرزگردیده است.لذا به منظور اطلاع عموم مراتب دردو نوبت به فاصله ۱۵روزآگهی می شود درصورتیکه اشخاص نسبت به صدورسند مالکیت متقاضی اعتراضی داشته باشند می توانند از تاریخ انتشاراولین آگهی به مدت دو ماه اعتراض خود را به این اداره تسلیم و پس از اخذ رسید ظرف مدت یکماه از تاریخ تسلیم اعتراض ، دادخواست خود را به مراجع قضایی تقدیم نمایند بدیهی است در صورت انقضای مهلت مذکور و عدم وصول اعتراض طبق مقررات سند مالکیت صادر خواهد شد.
تاریخ انتشارنوبت اول: ۱۴۰۱/۰۹/۲۲
تاریخ انتشارنوبت دوم: ۱۴۰۱/۱۰/۰۷
رییس ثبت اسناد و املاک شهرستان آبدانان - بابک ولی زاده

الاخبار نوشت:

قطر و عربستان مسیر ریاست‌جمهوری لبنان را برای «ژوزف عون» هموار می‌کنند

بعد از سفر اخیر فرمانده ارتش لبنان به دوحه و دیدار نخست وزیر موقت لبنان با ولیعهد عربستان در ریاض به نظر می‌رسد عرصه سیاسی لبنان وارد مسیر جدیدی شده است.به گزارش ایسنا، به نقل از روزنامه الاخبار لبنان، سفر ژوزف عون، فرمانده ارتش لبنان به دوحه و دیدار نجیب میقاتی، نخست وزیر موقت لبنان با محمد بن سلمان، ولیعهد عربستان دو مسئله را روشن می‌کند. مسئله اول اینکه حمایت از فرمانده ارتش به عنوان نامزد ریاست جمهوری دیگر صرفا یک تحلیل نیست و واقعیت دارد. دوم عربستانی‌ها در مذاکرات را به روی فرانسوی‌ها درباره پرونده ریاست جمهوری لبنان گشوده‌اند. اخبار حاکی از این است که ریاض با فرانسوی‌ها و آمریکایی‌ها درباره حمایت از نامزدی ژوزف عون برای پست ریاست‌جمهوری لبنان مذاکره می‌کند.تا شب گذشته ژوزف عون که به بیروت بازگشته هیچ کدام از نزدیکانش را در جریان سفرش نگذاشت هرچند که از توجه زیادی برخوردار شد. او یکی از مهمترین نامزدهای ریاست جمهوری لبنان یا تقریبا تنها رقیب جدی سلیمان فرنجیه، رئیس جریان المرده است. برای اولین بار محور سفر ژوزف عون تنها به حمایت از نهاد نظامی لبنان محدود نشد بلکه گفته می‌شود قطر وی را به دوحه دعوت کرد تا بیشتر درباره او بداند و بعدا به صورت رسمی به عنوان نامزد ریاست جمهوری لبنان معرفی شود.منابع آگاه می‌گویند، استقبال بن سلمان از میقاتی به درخواست امانوئل ماکرون، رئیس جمهور فرانسه صورت گرفته است. به ویژه اینکه فرانسوی‌ها همچنان از میقاتی حمایت می‌کنند و می‌خواهند عربستانی‌ها را قانع کنند که بعد از انتخاب رئیس جمهور جدید میقاتی همچنان نخست وزیر باقی بماند.حمایت عربستان مشروط به پایبندی به سیاست این کشور است که در بیانیه پایانی نشست سران عربستان-چین اعلام شد. در این بیانیه بر «اهمیت انجام اصلاحات لازم و مذاکره برای حل بحران لبنان تأکید شد تا این کشور مرکزی برای اقدامات تروریستی یا گروه‌های «تروریستی» نباشد که امنیت و ثبات منطقه را برهم می‌زنند یا منبع و گذرگاهی برای قاچاق مواد مخدر نباشد.»میقاتی پایبندی لبنان را به این مسئله اعلام کرد. او تأکید کرد که تمام اقدامات لازم را برای ممانعت از توهین به عربستان اتخاذ خواهد کرد. میقاتی از حضورش در ریاض برای تقویت وجهه عربی‌اش استفاده کرد. او با مشعل الاحمد الجابر الصباح، ولیعهد کویت دیدار و اعلام کرد که با هیئتی وزارتی به این کشور سفر خواهد کرد. وی با محمد شیاع السودانی، نخست وزیر عراق و ایمن عبدالرحمن، نخست وزیر الجزایر نیز دیدار کرد.در این راستا میقاتی در دیدار با بشاره الراعی، گفت: ما همچنان برای پیگیری امور شهروندان تلاش خواهیم کرد. بشاره الراعی، رهبر مسیحیان مارونی لبنان مرا متوجه این مسئله کرد که باید قبل از برگزاری جلسه اخیر دولت مشورت می‌کردم.وی گفت: الراعی به مردم لبنان خیلی توجه دارد و امور لبنانی‌ها برای همگی ما مهم است. من گفتم که مذاکره با تمام تیم‌ها برای عبور از این مرحله دشوار را می‌پذیرم. تصمیم ما رسیدگی به امور شهروندان و کشور است.

سناتور جمهوریخواه آمریکایی خواستار تحقیقات علیه آنتونی فائوچی شد

سناتور جمهوریخواه آمریکایی تاکید کرد، دکتر آنتونی فائوچی با وجود آنکه در ماه جاری میلادی از سمتش به عنوان مشاور ارشد پزشکی جو بایدن و رئیس موسسه ملی آلرژی و بیماری‌های عفونی این کشور کناره‌گیری می‌کند باید موضوع تحقیقات درباره مسائل مربوط به کووید-۱۹ قرار بگیرد.به گزارش ایسنا، به نقل از روزنامه دیلی میل، این درخواست در حالی از سوی «رند پل»، سناتور جمهوریخواه آمریکایی مطرح شد که ایلان ماسک، مدیر عامل جدید شرکت توئیتر در یک توئیت در روز یکشنبه خواستار پیگرد قضایی آنتونی فائوچی، مشاور پزشکی ارشد جو بایدن، رئیس جمهور آمریکا و رئیس موسسه ملی آلرژی و بیماری‌های عفونی این کشور شد.فائوچی در ماه اوت اعلام کرده بود، ماه دسامبر جاری از سمت‌هایش با هدف پیگیری فصل بعدی حرفه خود کناره گیری خواهد کرد.فائوچی از سال ۱۹۸۴ به عنوان مدیر موسسه ملی آلرژی و بیماری‌های عفونی آمریکا که زیر مجموعه مراکز پیشگیری و کنترل بیماری این کشور است خدمت کرده و در ژانویه ۲۰۲۱ نیز از سوی جو بایدن، رئیس جمهور آمریکا به عنوان مشاور ارشد پزشکی او منصوب شد.به نوشته دیلی میل، فائوچی دریافت کننده بیشتری میزان حقوق بازنشستگی دولتی در آمریکا خواهد بود و پیش بینی شده که در اولین سال بازنشستگی‌اش ۴۱۴۰۰۰ دلار دریافت کند.جمهوریخواهان آمریکا اغلب از فائوچی به خاطر مواضعش در قبال ویروس کووید-۱۹ انتقاد کرده‌اند. سناتور رند پل یکی از شناخته شده‌ترین منتقدان فائوچی است که در چند موقعیت حملات تندی را به این رئیس موسسه ملی آلرژی و بیماری‌های عفونی آمریکا داشته و او را متهم به کمک به ایجاد ویروس کرده است.چندین قانونگذار آمریکایی گفته‌اند قصد دارند در چارچوب تحقیقاتی درباره منشاهای کووید-۱۹ فائوچی را به ایراد شهادت فرا بخوانند. این برنامه تحقیقات با توجه به اینکه جمهوریخواهان نتوانستند در انتخابات میاندوره‌ای سال جاری میلادی اکثریت را در مجلس سنای آمریکا کسب کنند متمرکز بر مجلس نمایندگان خواهد بود.رند پل در توئیتی که امروز دوشنبه منتشر کرد نوشت، کناره گیری فائوچی از سمت‌هایش نباید جلوی انجام یک تحقیقات تمامی عیار درباره منشاهای همه گیری کووید-۱۹ را بگیرد. او باید ملزم به ایراد شهادت با ادای سوگند پیرامون هر گونه بحث مرتبط با نشت از آزمایشگاه ووهان که در آن شرکت داشته، شود.این سناتور ایالت کنتاکی بیان کرد: سیاستهای او جان مردم را از بین برد.فائوچی به خاطر اتخاذ مواضع تند چپگرا در ارتباط با همه گیری کووید-۱۹ مکررا هدف انتقادات جمهوریخواهان قرار گرفته است.فائوچی به دلیل ترویج استفاده از ماسک، فاصله‌گذاری اجتماعی و واکسیناسیون برای کاهش نرخ مرگ‌ومیر کرونا، مورد انتقاد دونالد ترامپ و بسیاری از محافظه‌کاران قرار داشت. او و اعضای خانواده‌اش بارها به مرگ تهدید شدند، اما او هرگز به کناره‌گیری فکر نکرد. بایدن پس از پیروزی در انتخابات ۲۰۲۰ آمریکا، فائوچی را به عنوان مشاور اصلی پزشکی خود برگزید.

عربستان:

اختلافات واضحی با واشنگتن داریم

وزیر خارجه عربستان تأکید کرد که به رغم اختلافاتی که میان ریاض و واشنگتن است؛ اما روابط دو طرف قوی باقی خواهد ماند.به گزارش ایسنا، به نقل از شبکه خبری المیادین، فیصل بن فرحان، وزیر خارجه عربستان در مذاکراتی در ابوظبی گفت: ما مذاکرات خوبی با شرکایمان در آمریکا داریم؛ اما به مذاکرات استراتژیک واقعی نیاز داریم. معتقدم که آمریکا نقش مهمی را بازی می‌کند و به ایفای این نقش در منطقه به ویژه از بعد امنیتی ادامه می‌دهد. هر دولت آمریکایی رویکردها و سیاست‌های متفاوتی دارد برای همین مطمئنا اختلافات واضحی داریم. منافع آمریکا همان منافع است چه دولتش دموکرات باشد و چه جمهوری خواه. ما روابط بسیار قوی با آمریکا داشته و به برخورد با اختلافات عادت داریم.وی گفت: این منافع و همکاری میان آمریکا و کشورهای عربی همچنان قوی باقی خواهد ماند. آمریکا قدیمی‌ترین هم‌پیمان ما باقی می‌ماند؛ اما باید روابطمان را با همگان توسعه دهیم.آمریکا پیش از این از سفر شی جینپینگ، رئیس جمهوری چین به ریاض ابراز ناخرسندی کرده بود.کاخ سفید اعلام کرد که این سفر در راستای تلاش پکن برای اعمال نفوذ خود است. بن فرحان گفت: مذاکرات با چین که دومین اقتصاد بزرگ جهان را داراست موضوع بسیار مهمی است. ما نسخه به روزرسانی شده‌ای را از چشم انداز ملک سلمان بن عبدالعزیز برای همکاری میان کشورهای شورای همکاری خلیج (فارس) ارائه کرده‌ایم.وی گفت که عربستان از تشکیل کشور مستقل فلسطین حمایت می‌کند.بن فرحان درباره روابط عربستان و روسیه گفت: روابط ما خوب است. این مساله به عربستان کمک کرد تا در معاملات آزادی برخی اسرا میانجیگری کند.پنج‌شنبه عربستان و امارات اعلام کردند که در معامله تبادل دو زندانی میان مسکو و واشنگتن میانجیگری کرده‌اند. وی گفت: ما به همکاری و تلاش برای ثبات قیمت نفت از طریق مذاکره با تمام شرکا ادامه می‌دهیم. قیمت نفت اکنون منصفانه و باثبات است.بن فرحان درباره توافق برجام مدعی شد: «این مساله منطقه را وارد مرحله بسیار خطرناکی می‌کند. این توافق به این معنا نیست که تهران حتما برای تولید سلاح هسته‌ای تلاش نکند. داشتن چنین سلاحی از سوی ایران تحول خطرناکی است که امنیت منطقه را تهدید می‌کند.»بن فرحان در حاشیه مشارکت در نشست سیاست‌های جهانی در ابوظبی نسبت به وضعیت خطرناک منطقه هشدار داد و گفت: کشورهای منطقه چگونگی تضمین امنیت خود را بررسی خواهند کرد.بن فرحان همچنین با عبدالله بن زاید آل نهیان، وزیر خارجه امارات در ابوظبی دیدار و درباره روابط دوجانبه و تقویت همکاری در تمام زمینه‌ها و تحولات منطقه‌ای و بین المللی با او بحث و گفت‌وگو کرد.عبدالله بن زاید از سفر فیصل بن فرحان به ابوظبی استقبال و بر استحکام روابط برادرانه میان دو کشور تأکید کرد.وی گفت: امارات و عربستان شراکت استراتژیک قوی و پایداری دارند که با آن منافع مشترک خود را محقق می‌کنند و از امنیت و ثبات منطقه و جهان حمایت می‌کنند.عبدالله بن زاید به فیصل بن فرحان به خاطر آنچه «موفقیت چهل و سومین نشست سران شورای همکاری خلیج فارس» خواند و همچنین نشست این شورا با چین تبریک گفت و نتایج آن را که موجب تقویت همکاری میان چین و کشورهای خاورمیانه و تقویت ثبات و امنیت و شکوفایی آن می‌شود، ستود.

مقام سابق پنتاگون:

زلنسکی ماه مارس برای سازش آماده بود

مشاور سابق پنتاگون در مصاحبه‌ای ضمن آنکه مدعی شد رئیس جمهوری اوکراین در ماه مارس برای قبول برخی از شرایط مسکو برای صلح آماده بود، نخست وزیر سابق انگلیس را بابت جلوگیری از یک توافق سازش مقصر دانست.به گزارش ایسنا، به نقل از پایگاه خبری راشا تودی، همزمان با اینکه هیات‌های اوکراینی و روسی در ماه مارس در استانبول مذاکراتی برگزار کردند، اخباری در رابطه با تحقق یک توافق بالقوه منتشر شد که باعث می‌شد کی‌یف از خواسته خود برای پیوستن به ناتو چشم‌پوشی و با سازش موافقت کند و در مقابل روسیه به خطوط نبرد پیش از ماه فوریه عقب‌نشینی کند. چند روز بعد، ولودیمیر زلنسکی، رئیس جمهور اوکراین از کشف اسناد و مدارکی در رابطه با جنایات جنگی در مناطق تخلیه شده توسط نیروهای روسی خبر داد و مذاکرات در همان جا متوقف شد.داگلاس مک‌گرگور، ژنرال بازنشسته ارتش آمریکا و مشاور سابق پنتاگون در مصاحبه‌ای با مایکل ولاهوس، مورخ نظامی مدعی شد، انگلیس مسئول توقف ناگهانی این مذاکرات صلح است.وی گفت: ما اسنادی داریم که نشان می‌دهند زلنسکی اواخر مارس سال جاری میلادی گفته بود «ما می‌توانیم با سازش کنار بیاییم» و هنگامی که این سخنان به گوش واشنگتن و لندن رسید، مردم خشمگین شدند.مک‌گرگور افزود: بوریس جانسون، نخست وزیر سابق انگلیس نماینده منافع واشنگتن بود و گفت «مطمئنا نه، ما تا پایان تلخ این جنگ از شما حمایت خواهیم کرد. شما باید موضع خود را حفظ کنید و برای هر وجب از خاک اوکراین مبارزه کنید». مک‌گرگور نخستین مقام آمریکایی نیست که اعلام می‌کند زلنسکی در ماه مارس برای صلح آماده بود. فیونا هیل، یکی از دیپلمات‌های کهنه‌کار آمریکا که در دولت دونالد ترامپ به عنوان مدیر ارشد شورای امنیت ملی آمریکا در امور اروپا و روسیه خدمت کرده بود، در سپتامبر سال جاری میلادی نوشت: در استانبول بر سر یک «توافق موقت» توافق شده بود.رسانه‌های اوکراینی در ماه مه سال جاری میلادی ناکامی و توقف این مذاکرات را به فشار بوریس جانسون بر کی‌یف ربط دادند. براساس گزارش روزنامه اوکراینسکا پراودا، جانسون ۹ آوریل سال جاری میلادی به کی‌یف سفر کرد و به مقامات گفته بود که «حتی اگر اوکراین برای امضای برخی از توافق‌نامه‌های ضمانت با ولادیمیر پوتین، رئیس جمهور روسیه آماده باشد، غرب آماده نیست.»در حال حاضر با گذشت ۱۰ ماه از جنگ، زلنسکی مذاکره با پوتین را منع کرده و متعهد شده که تمامی مناطق دونتسک، لوهانسک، خرسون و زاپوریژیا را که به مسکو الحاق شده‌اند، پس بگیرد.

وزارت صنعت، معدن و تجارت
سازمان صنایع کوچک و شهرک‌های صنعتی ایران
شرکت شهرک‌های صنعتی تهران
سهامی خاص

فراخوان تجدید مناقصه عمومی یک مرحله‌ای
ش ۶۰- ۱۴۰۱
شناسه آگهی ۱۴۲۴۲۵۳
پروژه احداث و نگهداری فضای سبز در شهرک صنعتی پیشوا

شرکت شهرکهای صنعتی تهران در نظر دارد مناقصه عمومی خدمات(احداث و نگهداری فضای سبز در شهرک صنعتی پیشوا) به شماره (۲۰۰۱۰۰۱۰۵۱۰۰۰۰۶۰) را از طریق سامانه تدارکات الکترونیکی دولت به پیمانکار واجد صلاحیت و دارای گواهینامه های صلاحیت پایه ۵ رشته کشاورزی از سازمان برنامه و بودجه کشور و تایید صلاحیت ایمنی امور پیمانکاری از وزارت تعاون، کار و رفاه اجتماعی واگذار نماید.کلیه مراحل برگزاری مناقصه از دریافت اسناد مناقصه تا ارائه پیشنهاد مناقصه گران و بازگشایی پاکت ها از طریق درگاه سامانه تدارکات الکترونیکی دولت (ستاد) به آدرس www.setadiran.ir انجام خواهد شد و لازم است مناقصه گران در صورت عدم عضویت قبلی ، مراحل ثبت نام در سایت مذکور و دریافت گواهی امضای الکترونیکی را جهت شرکت در مناقصه محقق سازند .
- مبلغ برآورد اولیه بر اساس فهارس بهای سال ۱۴۰۱ :(۱۶،۶۵۶،۶۵۰،۲۵۰ ریال)
- مبلغ تضمین شرکت درمناقصه : (۸۳۲،۸۳۲،۵۱۳ ریال)
- محل پروژه: شهرستان پیشوا بعد از روستای جلیل آباد ،شهرک صنعتی پیشوا تلفن :۳۶۷۴۴۷۰۱
تاریخ انتشار مناقصه در سامانه تاریخ ۱۴۰۱/۹/۲۲ می باشد .
- مهلت زمانی دریافت اسناد مناقصه از سایت : از تاریخ ۱۴۰۱/۹/۲۲ الی ساعت ۱۶ تاریخ ۱۴۰۱/۱۰/۳
- مهلت زمانی ارائه پیشنهاد : تا ساعت ۱۶ تاریخ ۱۴۰۱/۱۰/۱۴
- پاکت الف حاوی اصل ضمانتنامه بانکی می بایست علاوه بر بارگذاری ، به صورت فیزیکی تا ساعت ۱۶ تاریخ ۱۴۰۱/۱۰/۱۴ در دبیرخانه شرکت ثبت شده و تحویل داده شود .
- زمان بازگشایی پاکت ها : ساعت ۱۴صبح تاریخ ۱۴۰۱/۱۰/۱۷
- محل گشایش پیشنهادها:دفتر معاونت فنی شرکت شهرک های صنعتی تهران
- اطلاعات تماس دستگاه مناقصه گزار جهت دریافت اطلاعات بیشتر در خصوص اسناد مناقصه و ارائه پاکت الف : نشانی سهروردی شمالی کوچه شهید محبی پلاک ۲ طبقه ۴ معاونت فنی و تلفن : ۸۸۷۶۱۰۳۸-۰۲۱
www.tehraniec.ir و پایگاه ملی اطلاع رسانی: http://iets.mporg.ir
اطلاعات تماس سامانه ستاد جهت انجام مراحل عضویت در سامانه : مرکز تماس ۴۱۹۳۴-۰۲۱ داخلی ۴ دفتر ثبت نام : ۸۸۹۶۹۷۳۷
م.الف ۳۵۵۵
شرکت شهرکهای صنعتی تهران

گزیده خبر

موافقت رئیس‌جمهوری پرو با انتخابات زودهنگام

دینا بولوارته، رئیس جمهوری جدید پرو اعلام کرد، قصد دارد با تسلیم لایحه‌ای به کنگره کشورش انتخابات سراسری در آنجا را دو سال جلوتر آورده و در آوریل ۲۰۲۴ برگزار کند.به گزارش ایسنا، به نقل از خبرگزاری رویترز، خانم دینا بولوارته، رئیس جمهوری جدید پرو در حالی این برنامه را اعلام کرد که اخیرا این کشور بعد از برکناری پدرو کاستیو از مقام ریاست جمهوری شاهد تنش و اعتراضات بوده است.رئیس جمهور جدید پرو همچنین امروز وضعیت اضطراری در مناطقی از این کشور که «سطح بالای نزاع اجتماعی» دارند اعلام کرد.بولوارته در سخنرانی خطاب به مردم کشورش بیان داشت: «من در مناطقی که سطح بالایی از نزاع های اجتماعی را دارند وضعیت اضطراری اعلام می‌کنم.»چند روز پیش بولوارته بعد از برکنار شدن کاستیو توسط کنگره پرو به عنوان رئیس جمهور جدید این کشور سوگند یاد کرد. کاستیو بعد از برکناری‌اش به اتهام تلاش برای منحل کردن پارلمان برای ممانعت از برگزاری رای‌گیری برای استیضاحش، دستگیر شد.بولوارته در یک سخنرانی تصریح کرد: من تصمیم گرفتم با معرفی لایحه‌ای، با کنگره بر سر جلو انداختن انتخابات سراسری و برگزاری آن در آوریل ۲۰۲۴ به توافق برسم.بیانیه بولوارته مبنی بر مطرح شدن این لایحه در «روزهای آینده» بعد از آن مطرح می‌شود که روز یکشنبه در جریان اعتراضات در پرو برای مطالبه برگزاری انتخابات سراسری بعد از برکنار شدن کاستیو، دو نوجوان کشته و چهار تن دیگر مجروح شدند.تظاهرکنندگان پرویی که عمده آنها را حامیان کاستیو تشکیل می‌دهند، تقاضا کرده‌اند به جای آنکه بولوارته تا سال ۲۰۲۶ در قدرت باقی بماند مقامات پرو انتخابات زودهنگام برگزار کنند. دوره ریاست جمهوری کاستیو در صورت تداوم ریاست جمهوری‌اش در سال ۲۰۲۶ به اتمام می‌رسید. برخی معترضان همچنین تقاضا کرده‌اند که کنگره تعطیل شود.هزاران معترض روز یکشنبه برای یک روز دیگر در سراسر پرو به خیابان‌ها آمدند و خواستار استعفای بولوارته و تعیین زمان انتخابات برای جایگزینی او و کنگره شدند.

همزمان با تهدید یونان

اردوغان: اولین جنگنده بدون سرنشین ترکیه به زودی به پرواز درمی‌آید

رئیس جمهوری ترکیه گفت اولین جنگنده بدون سرنشین ترکیه به زودی احتمالا ظرف یک ماه به پرواز در می آید.به گزارش ایسنا، به نقل از خبرگزاری آناتولی، رجب طیب اردوغان، رئیس جمهوری ترکیه طی سخنانی در جمع جوانان در شهر سامسون درباره ساخت اولین جنگنده بدون سرنشین ترکیه «بایراکتار کیزیل الما» گفت: زیاد طول نخواهد کشید. به گفته آقای سلجوق (بایراکتار) احتمالا ظرف یک ماه آماده پرواز خواهد بود.اردوغان همچنین ادامه داد: دیگر شروع به ساخت موشک‌های خود کردیم. این امر نیز باعث هراس یونان می‌شود. یونان از اینکه امکان هدف قرار گرفتن آن است، می‌ترسد. البته که خواهد ترسید.رئیس‌جمهوری ترکیه تاکید کرد: اگر یونان آرام نگیرد و دست از اقدامات تشنج آمیز برندارد جنگنده‌ها و پهپادهای مسلح ترکیه، آتن را هدف می‌گیرند. ترکیه در این مسائل شوخی ندارد.به گفته اردوغان، اگر یونان به مسلح ساختن جزایر دریای اژه ادامه دهد، ترکیه دست روی دست نمی‌گذارد.روابط یونان و ترکیه از مدت‌ها پیش متشنج است و تنش‌ها درباره اتهامات ترکیه علیه یونان مبنی بر نظامی کردن جزایر یونانی در شرق دریای اژه بیشتر نیز شده است.از آن طرف، کریاکوس میتسوتاکیس، نخست‌وزیر یونان در ماه سپتامبر درباره تردید ترکیه نسبت به حاکمیت یونان بر جزایر دریای اژه هشدار داد. اردوغان همچنین درباره عملیات‌های برون مرزی ترکیه نیز گفت: آمریکا به شمال سوریه ۴-۵ هزار تریلر سلاح و مهمات می‌فرستد.

سفر هیاتی از دموکرات‌های آمریکا به کوبا

مقام‌های کوبا و ایالات متحده تایید کردند که هیاتی متشکل از سه قانونگذار دموکرات آمریکایی به هاوانا رفته و با دولت کوبا دیدار داشتند.به گزارش ایسنا، به نقل از خبرگزاری آسوشیتدپرس، سفارت ایالات متحده در هاوانا اعلام کرد، «جیمز مک‌گاورن»، «مارک پوکان» و «تروی کارتر» با میگوئل دیاز کانل، رئیس جمهوری کوبا، رهبران کنگره و وزیر خارجه این کشور دیدار کردند.این یکی از معدود سفرهای هیات‌های آمریکایی به این کشور در چند دهه اخیر بوده است. در حالی که مقام‌های دو کشور جزئیات کمی را درباره آنچه که مورد بحث بود، اعلام کردند اما دیاز کانل و کنگره کوبا تصاویری از این نشست را در توئیتر منتشر کرده‌اند.در یکی از این تصاویر، مک‌گاورن دست رئیس جمهوری کوبا را می‌فشارد و در تصویری دیگری سیاستمداران ایالات متحده با مقام‌های کوبایی نشست دارند.رئیس جمهوری کوبا در توئیتی نوشت: ما اختلاف نظرها و مسائلی که مورد توجه دو کشور است، مورد بررسی قرار دادیم. همچنین تمایل خود را برای بهبود روابط دو جانبه بین هاوانا و واشنگتن ابراز داشتیم.وی همچنین به اهمیت پایان شش دهه تحریم تجاری علیه کوبا اشاره کرد.

صبح اقتصاد

روزنامه اقتصادی ، سیاسی ،اجتماعی، فرهنگی، صبح ایران

info@sobh-eqtesad.ir
www.sobh-eqtesad.ir

@sobheqtesad @sobheqtesad sobhe-qtesad

۸ صفحه • سال هفدهم • شماره ۵۰۷۰

سه شنبه ۲۲ آذر ۱۴۰۱ | ۱۸ جمادی الاول ۱۴۴۴ | ۱۳ دسامبر ۲۰۲۲

تهران، بلوار مرزداران ، انتهای خیابان گلستان ، کوی پژوهش پلاک ۱۳

صاحب امتیاز : موسسه سخن گستر مدیر مسئول : فاطمه لشکری

کد شبا :۲۰۰۸-۶۵۴ | کد پستی :۱۴۶۳۷۷۷۷۴۶

تحریریه :۴۴۲۵۳۴۵۰ | روابط عمومی :۴۴۲۵۳۴۴۸ | فکس : ۴۴۲۵۳۳۹۵ | بازرگانی : ۹-۴۴۲۵۳۳۳۵ | توزیع : ۴۴۲۵۳۴۵۰ | فکس : ۴۴۲۵۳۲۳۴ | توزیع: موسسه سخن گستر | چاپ: هنر سرزمین سبز

چهره روز

مارک تواین

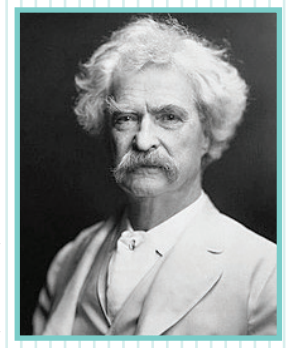

سمیوئل لنگهورن کلمنز (به انگلیسی: Samuel Langhorne Clemens) متخلص به مارک تواین[الف] یا مارک توین[ب] (به انگلیسی: Mark Twain) نویسنده و طنزپرداز آمریکایی بود. او شهرت خود را مدیون رمان ماجراهای هاکلبری فین (۱۸۸۵) و ماجراهای تام سایر (۱۸۷۶) است. مارک تواین در ۳۰ نوامبر ۱۸۳۵ در مرز ایالت میزوری آمریکا در روستای فلوریدا با کلبه‌های چوبی پراکنده به دنیا آمد. پدرش قاضی بخش و تاجری کوچک و اصالتاً اهل ویرجینیا بود که در کنتاکی درس حقوق خوانده و در همان‌جا به جین همپتون موخرمایی برخورده و با او ازدواج کرده‌بود. در ۱۲سالگی پدرش فوت کرد و سمیوئل مجبور شد در چاپخانه‌های محلی پادویی کند و بعد در روزنامه‌ای که برادرش اوریون کلمنز دایر کرده‌بود، ابتدا حروفچین و سپس چاپچی شد. سپس به نیویورک رفت و مدت کوتاهی در چاپخانه‌های کوچک کار کرد. در طی ۲-۳ سال به شهرهای مختلف می‌رفت و در آنجا حروفچینی می‌کرد. وی سفر نافرجامی به آمریکای جنوبی داشت. از ۱۸۵۷ - ۱۸۶۴ سوار بر کشتی بخار به می‌سی‌سی‌پی سفر می‌کرد. در ۱۸۵۹ مجوز ناخدایی کشتی گرفت و در این حین با امضاهای مختلف برای مجلات مقاله‌های طنز می‌نوشت. در جنگ داخلی آمریکا نقش کوچکی را برعهده گرفت. در سال ۱۸۶۶ با آلتا کالیفرنیا برجسته‌ترین روزنامه غرب قراردادی به این مضمون امضا کرد: خبرنگار سیار بدون محدودیت مکان و زمان و سمت که دور کره زمین می‌گردد و ضمن سفر گزارش می‌نویسد.با اولیویا لنگدون دختر یکی از صاحبان صنایع ثروتمند نیویورک پس از مغازلات بسیار ازدواج کرد. در بیست سال بین ۱۸۷۵ و ۱۸۹۴ شادترین و ثروتمندترین نویسنده بود و بهترین کتاب‌هایش را در این مدت نوشت. اما در نیمه دهه ۱۸۹۰ اندوه و تلخ‌کامی روزافزونی نصیبش شد. دختر جوانش سوزی وقتی پدر و مادرش در خارج بودند مرد. خانم کلمنز که سال‌ها بیمار بود از دنیا رفت و کوچک‌ترین دخترش ناگهان در شب کریسمس فوت کرد. در ۱۹۰۶ انشای سرگذشتش را آغاز کرد. ۱۵ سال آخر عمرش را با نوشتن کتاب‌های جدی و چند کتاب طنز گذراند. کلمنز نام مارک تواین را از ناخدای یک کشتی که با این نام در مجلات می‌نوشت به‌عنوان ادای دِین گرفت.

پیشنهاد

کتاب افسون انرژی

برای معرفی کتاب افسون انرژی کافی است قبل از همه به نام آن توجه شود. انرژی به عنوان یک واحد فیزیکی با واژه‌ی افسون پیونده خورده که راه به جهانی رازآلود می‌برد. جذابیت رازآمیز عنوان افسون انرژی، خبر از دیگرگونه بودن مفهوم انرژی در این کتاب می‌دهد.این کتاب را که باز می‌کنید از همان شروع مولف با ترسیم یک موقعیت ساده و روزمره، مفهوم انرژی را به چالش کشیده است؛ او می‌خواهد ما به این نکته فکر کنیم که بارها و بارها در موقعیت‌های مختلف زندگی روزمره از انرژی حرف زده‌ایم بی آن که منظورمان تعریف علمی آن بوده باشد پس، منظور از انرژی در حرف‌های روزمره‌ی ما چیست؟ افسون انرژی دقیقاً به همین سوال می‌پردازد و نیروی اصیل درونی ما را بازتعریف می‌کند بیرآن که وارد مقولات ماوراءطبیعی ـ انتزاعی بشود.در قسمتی از متن کتاب افسون انرژی می‌خوانیم:اصلی ترین داشته شما چیست؟ اگر روزی به شما بگویند برای سفر به سیارهای دیگر انتخاب شده‌اید، ولی فقط می‌توانید یکی از اصلی‌ترین داشته‌هایتان را همراه خود ببرید، چه چیزی را با خودتان خواهید برد؟ شاید ناچار باشید از خیلی چیزها دل بکنید تا بتوانید اصلی‌ترین داشته‌تان را انتخاب کنید، اما واقعاً نیاز نیست چیزی همراه خودتان ببرید. اصلی‌ترین داشته شما انرژی درونیتان است. وقتی پرانرژی باشید می‌توانید هرچه می‌خواهید به دست بیاورید. تمام فصل‌های کتاب متکی به تجربیات زیستی پدید آورنده برای تعریف این انرژی شخصی است. فقط یک بار به فهرست و عنوایین بخش‌های کتاب نگاه کنید تا جلوه‌ی جادویی آن را ببینید و سپس وقتی کتاب را می‌خوانیم با شخصیت‌های پنهان درون‌مان آشنا می‌شویم که انرژی ما را در اختیار دارند یا آن را از بین می‌برند.چه دنیای شگفت‌انگیزی که از جادوگر و مدیر انرژی، انرژی‌خوارها و سیاهچاله‌های انرژی ساخته شده است! در همین جهان است که وقتی جادوگر انرژی، از اصل بقای انرژی می‌گوید به چیزی فراتر از قواعد علمی نظر دارد و یک معادله‌ی درونی شخصی را می‌سازد. سفر به جهان رازآلود افسون انرژی، گامی برای نگاه به درون و تحوّل فردی است.

سینما

منتقدان لس‌آنجلس فیلم برگزیده سال را انتخاب کردند

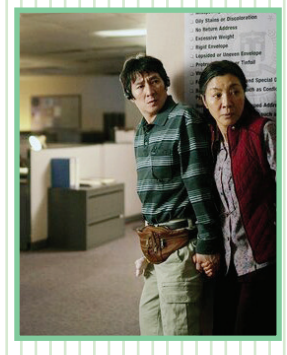

انجمن منتقدان فیلم لس آنجلس دو فیلم «تار» و «همه جا همه چیز به یکباره» را به صورت مشترک به عنوان بهترین فیلم‌های سال ۲۰۲۲ معرفی کردند. به گزارش ایسنا به نقل از اسکرین، فیلم «تار» ساخته «تاد فیلد» که پیش از از سوی انجمن منتقدان فیلم نیویورک عنوان فیلم سال را دریافت کرده بود، به انتخاب انجمن منتقدان لس‌آنجلس هم به صورت مشترک با فیلم «همه چیز همه جا به یکباره» به کارگردانی «دانیل کوان» و «انیل شاینرت»، برترین فیلم سال انتخاب شد. «تاد فیلد» برای فیلم «تار» جایزه بهترین کارگردانی و فیلمنامه را از نیز از آن خود کرد و «کیت بلانشت» هم برای ایفای نقش اصلی در این فیلم به صورت مشترک با «بیل نای» برای فیلم «زندگی کردن» بهترین بازیگر نقش اصلی نام گرفت.

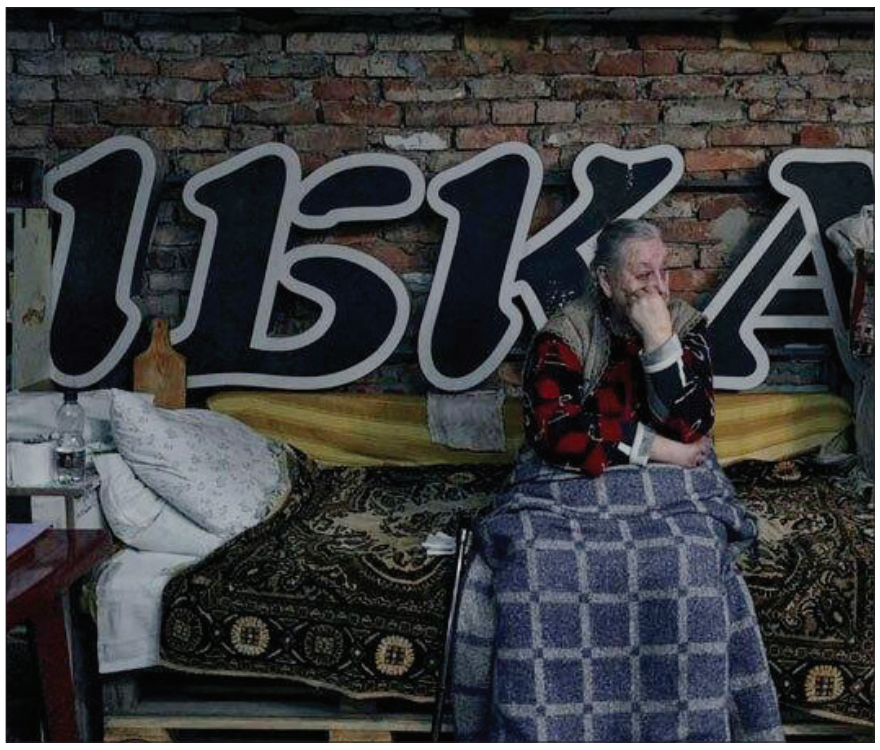

پناهگاه زیرزمینی جنگ زدگان اوکراینی/ آسوشیتدپرس

ورزشی

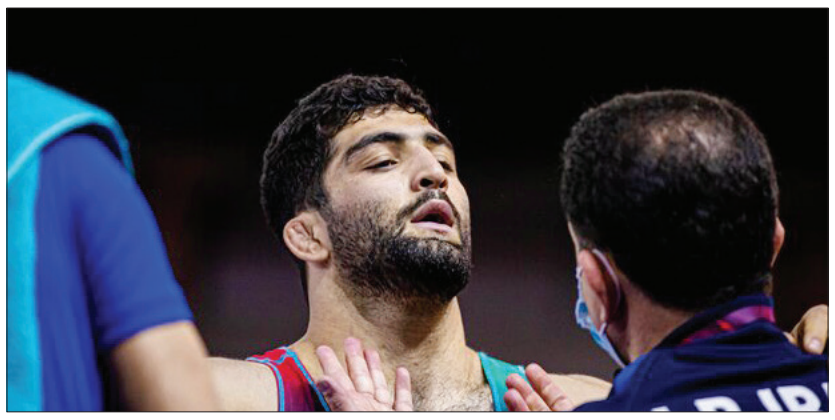

پیروزی سوادکوهی مقابل جردن باروز

اتحادیه جهانی کشتی نوشت: جردن باروز هرگز در خانه مقابل هیچ کشتی‌گیر خارجی شکست نخورده نبود اما علی سوادکوهی ضمن رقم زدن این اتفاق بزرگ، به طلسم شکست ناپذیری باروز مقابل کشتی گیران ایران پایان داد.به گزارش ایسنا، اتحادیه جهانی کشتی با تمجید از شکسته شدن طلسم شکست ناپذیری جردن باروز دارنده ۶ طلای جهان و یک طلای المپیک مقابل کشتی گیران ایران توسط علی سوادکوهی دارنده مدال طلای آسیا و برنز زیر ۲۳ سال جهان، نوشت: جردن باروز تاکنون هرگز در خانه از یک کشتی گیر غیرآمریکایی شکست نخورده بود. او تاکنون در جام جهانی نیز شکست نخورده بود. هیچ کشتی گیر ایرانی تا به حال او را شکست نداده بود اما همه چیز زمانی تغییر کرد که علی سوادکوهی از ایران موفق شد مقابل باروز با نتیجه ۶ بر ۶ به برتری برسد.سوادکوهی اولین کشتی‌گیر ایرانی بود که قهرمان المپیک ۲۰۱۲ را شکست داد، ماموریتی خاص که حدود ۱۵ سال طول کشید. تاکنون تنها ۵ کشتی گیر در جهان موفق به شکست جردن باروز شده اند و علی سوادکوهی قهرمان آسیا نیز به این لیست اضافه شد.اتحادیه جهانی کشتی در ادامه خاطرنشان کرد: البته شاهکار سوادکوهی برای قهرمانی ایران در جام جهانی کافی نبود زیرا در نهایت ایران با نتیجه ۶ بر ۴ برابر آمریکا شکست خورد و آمریکا در سال۲۰۲۲ با عملکردی تماشایی به عنوان قهرمانی مسابقات جهانی بلگراد و جام جهانی دست یافت.

تخت گاز

بی ام و AHG Studie M۱ تولید محدود حراج خواهد شد

بی ام و M۱ جزو شاخص‌ترین خودروهای تاریخ این خودروساز بوده و نسخه AHG Studie آن نیز علاوه بر نقاط قوت نسخه استاندارد از مزیت تولید بسیار محدود و سفارشی نیز سود می‌برد. حالا یکی از این خودروها برای حضور در حراجی آماده می‌شود.طرفداران بی ام و به خوبی Procar M۱ را به یاد دارند. این خودرو نسخه مسابقه‌ای M۱ مشهور به شمار می‌رود و دهه ۸۰ میلادی در مسابقات موتور اسپرت حضور یافته است. خودروی موردبحث علاوه بر ظاهر جذاب خود پذیرای برخی از بهترین رانندگان تاریخ همچون هانس خواکیم استاک، نیکی لائودا و نلسون پیکه بوده است. هیچ‌یک از مدل‌های Procar M۱ برای استفاده جاده‌ای تولید نشدند اما یک نفر آرزوی راندن این خودرو در جاده را داشت و تصمیم گرفت خودش این کار را عملی کند. او پیتر گارتمن رئیس و مالک نمایندگی بی‌ام‌و AHG بود که تصمیم گرفت برخی نمونه‌های M۱ را درست شبیه Procar کند و یکی از آن‌ها قرار است در حراجی RM ساتبیز میامی به فروش رود.این خودرو که درست شبیه Procar M۱ است بی‌ام‌و AHG Studie M۱ نام دارد و از نظر بصری و فنی بهبودهای متنوعی را به نمایش می‌گذارد. در بخش ظاهری می‌توانیم شباهت این خودرو به Procar را ببینیم و گلگیرهای پهن‌تر، کیت بدنه و بال عقب جزو موارد مشهود خواهند بود. خودروی موردبحث حتی از همان رینگ‌های BBS و پوشش بدنه مسابقه‌ای Procar سود می‌برد و جذابیت‌های زیادی دارد.

گنجینه

روزگاریست که ما را نگران می‌داری
مخلصان را نه به وضع دگران می‌داری
گوشه چشم رضایی به منت باز نشد
این چنین عزت صاحب نظران می‌داری
ساعد آن به که بپوشی تو چو از بهر نگار
دست در خون دل پرهنران می‌داری
نه گل از دست غمت رست و نه بلبل در باغ
همه را نعره زنان جامه دران می‌داری
ای که در دلق ملمع طلبی نقد حضور
چشم سری عجب از بی خبران می‌داری
چون تویی نرگس باغ نظر ای چشم و چراغ
سر چرا بر من دلخسته گران می‌داری

از هر دری خبری

کپسول «اوریون» به زمین بازگشت

کپسول فضایی اوریون ناسا پس از اتمام ماموریت تاریخی خود در ماه به اقیانوس آرام سقوط کرد.به گزارش ایسنا و به نقل از ناسا، فضاپیمای اوریون ناسا در ساعت ۹:۴۰ صبح یکشنبه به وقت منطقه زمانی اقیانوس آرام(۲۱:۱۰ به وقت ایران) پس از طی مسیری ۱.۴ میلیون مایلی(۲.۲ میلیون کیلومتر) در اطراف ماه به زمین بازگشت و در آب‌های غرب ایالت باخا کالیفرنیا(Baja California) در مکزیک سقوط کرد.بازگشت به زمین و برخود با آب آخرین نقطه عطف ماموریت آرتمیس ۱ بود. این ماموریت موفقیت‌آمیز با پرتاب موشک سامانه پرتاب فضایی ناسا(SLS) در روز ۱۶ نوامبر از سکوی پرتاب ۳۹B در مرکز فضایی کندی ناسا در فلوریدا آغاز شد. در طول ۲۵.۵ روزی که اوریون در فضا بود، ناسا آن را در محیط سخت اعماق فضا آزمایش کرد.بازگشت فضاپیمای اوریون که ۵۰ سال پس از فرود آپولو ۱۷ روی ماه رخ داد نقطه عطف ماموریت آرتمیس ۱ است. ماموریتی که از پرتاب قدرتمندترین موشک جهان تا سفر استثنایی به دور ماه و بازگشت به زمین را شامل می‌شد. بیل نلسون، مدیر ناسا گفت، این پرواز آزمایشی یک گام بزرگ به جلو در عصر اکتشافات ماه توسط آرتمیس است که بدون حضور تیم باورنکردنی ناسا ممکن نبود. برای چندین سال، هزاران نفر وقت و انرژی خود را صرف این ماموریت کرده‌اند و الهام‌بخش جهانیان برای رسیدن به سواحل دست نخورده کیهانی بوده‌اند. امروز یک پیروزی بزرگ برای ناسا، ایالات متحده آمریکا، شرکای بین المللی ما و کل بشریت است.
در طول این ماموریت، اوریون دو گذر از کنار ماه انجام داد و در فاصله ۸۰ مایلی از سطح این قمر قرار گرفت.

تولید سوخت پایدار از تفاله قهوه!

تحقیقات محققان بریتانیایی نشان می‌دهد تفاله‌های قهوه مصرف شده، سرشار از روغن‌ها و مواد مغذی هستند که می‌توان از آنها برای رشد ریزجلبک‌ها برای تولید بیودیزل استفاده کرد.به گزارش ایسنا و به نقل از اس اف، راه‌های زیادی برای لذت بردن از قهوه وجود دارد و می‌توانید با نوشیدن اسپرسو، آمریکانو یا ماکیاتو یا گزینه‌های بی شمار دیگری از خوردن قهوه لذت ببرید. برای بسیاری تهیه و صرف قهوه یک آیین است اما برای دیگران، فقط یک عادت. فرقی نمی‌کند کورتادو باشد یا دبل اسپرسو، هر فنجان قهوه تفاله تولید می‌کند. تفاله قهوه، پسماند قهوه پس از دم کردن آن در آخرین مرحله آماده‌سازی قهوه است. اگرچه معمولا تفاله‌ها دور ریخته می‌شوند، اما این نوع تفاله قهوه حاوی عناصر غذایی ارزشمندی هستند. محققان «دانشگاه آستون» در بریتانیا تصمیم گرفتند با دادن تفاله‌های قهوه به ریزجلبک‌ها، از آنها برای تولید بیودیزل استفاده کنند.زیست‌دیزل یا بیودیزل یا بیوگازوئیل(Biodiesel) ، یک نوع سوخت غیر سمی، ایمن، تجدیدپذیر و تجزیه‌پذیر است که از منابع طبیعی نظیر روغن‌های گیاهی، روغن پسماند غذایی، چربی حیوانات و جلبک‌ها بدست می‌آید. این سوخت را می‌توان با گازوئیل مخلوط و در خودروهای گازوئیل سوز به کار برد.دکتر « دکتر وسنا ناجدانوویچ»(Vesna Najdanovic) محقق مطالعه گفت: تفاله قهوه استفاده شده حاوی مواد مغذی ارزشمندی برای پرورش ریزجلبک‌ها است. در واقع، آنها سرشار از روغن‌هایی هستند که ماده مغذی اصلی جلبک‌ها و همچنین بیودیزل هستند. تفاله‌های قهوه بین ۱۰ تا ۱۵ درصد روغن دارند. در مطالعه قبلی که به بررسی راه‌های تولید بیودیزل از آن پرداخته بودیم، پتانسیل آن را درک کرده بودیم.