صبح اقتصاد

روزنامه اقتصادی ، سیاسی ،اجتماعی، فرهنگی و صبح ایران

info@sobh-eqtesad.ir
www.sobh-eqtesad.ir

سه شنبه ۲۵ بهمن ۱۴۰۱ | ۲۳ رجب ۱۴۴۴ | ۱۴ فوریه ۲۰۲۳

sobhe-qtesad @sobheqtesad @sobheqtesad

۸ صفحه • سال هجدهم • ۵۰۰۰ تومان • شماره ۵۱۲۱

مقاله رئیس‌جمهوری در روزنامه «مردم» چین:

دوستان قدیمی بهترین شریکان برای آینده روشن هستند

مقاله سیدابراهیم رئیسی با عنوان «دوستان قدیمی بهترین شرکا برای آینده روشن هستند» در آستانه سفر رسمی وی به پکن، در شماره امروز روزنامه پرتیراژ people (مردم) ارگان رسمی حزب حاکم چین منتشر شد. به گزارش ایسنا، متن مقاله سید ابراهیم رییسی به این شرح است: بسیار خرسندم که در آغازین روزهای سال جدید چینی و عید بهاره، به دعوت رسمی جناب آقای شی جین پینگ رئیس محترم جمهوری خلق چین میهمان ملت صاحب تمدن چین هستم و فرصت دیدار با دولتمردان و صاحبان اندیشه و کسب و کار چین فراهم شد. اینجانب به نمایندگی از ملت صاحب تمدن ایران، ضمن بیان صمیمانه‌ترین تبریکات خود به دولت و مردم چین، آرزوی بهروزی برای آنها دارم و امیدوارم سال جدید شاهد جهش در روابط مستحکم دو ملت باشیم. ایران و چین به عنوان دو تمدن زنده و پویای بشری در ابتکاری تاریخ‌ساز از طریق جاده ابریشم باستانی به یکدیگر پیوند خوردند و .....

۲

برخی با قیمت‌سازی نرخ را بالا می‌برند

۳

از دلار ۴۰ هزار تومانی تا خاموشی دو عامل تورم‌ساز

استاد اقتصاد دانشگاه تربیت مدرس اظهار داشت: اگر رشد ۵۰ درصدی پایه پولی که در یادداشت آقای نیلی به آن اشاره شده، صحت داشته باشد مفهوم محاسبات این خواهد بود که با یک وقفه زمانی این رشد خود را در رشد نقدینگی نشان خواهد داد و پیامدهای رشد نقدینگی را هم با وقفه‌ای در تورم خواهیم دید. حال اینکه این پیامد و این وقفه چه دوره زمانی خواهد داشت، به شرایط اقتصادی، انتظارات تورمی و میزان واردات بستگی دارد. آیا ابرتورم محتمل است وحید شقاقی‌شهری در گفت‌وگو با خبرنگار اقتصادی ایلنا درباره اظهارات اخیر مشاور اقتصادی رییس جمهور دولت قبل مبنی بر رشد ۵۶ درصدی حجم پول در ۷ ماه گذشته و.....

۶

زارع خبر داد:

تخصیص اعتباراتی برای آبرسانی شهرهای دارای تنش آبی

۲

محمد هاشمی:

امتداد عفو رهبری توسط دولت توطئه ایجاد تقابل بین مردم و نظام را خنثی کرد

۴

جنجال بر سر پروژه «اَبَر سفارت» جدید چین در لندن

۷

میدان نفتی یادآوران از خواب ۶ ساله بیدار شد

۴

گزیده خبر

چرا قیمت دلار کاهش نمی‌یابد؟

در ماه‌های گذشته با وجود اجرای برنامه‌های مختلف از سوی بانک مرکزی، نرخ ارز روند نزولی نداشته که رئیس کل بانک مرکزی، عامل آن را تلاش عده‌ای برای نرخ‌سازی و بالابردن قیمت ارز از طریق معاملات صوری می‌داند و معتقد است که آن‌ها موفق نخواهند شد و در آینده نرخ ارز روند کاهشی پیدا می‌کند. به گزارش ایسنا، در ماه‌های گذشته نرخ ارز با نوسانات مختلفی روبرو شده و در بازه‌های زمانی مختلفی با ورود بانک مرکزی روند نزولی هم داشته است، اما در این مدت قیمت ارز به صورت کلی صعودی بوده است. البته بانک مرکزی در دوره مدیریت جدید، شاهد تغییراتی در حوزه نحوه مدیریت بازار ارز، نقش و ماموریت صرافی‌ها و بانک‌ها در این بازار و البته دیپلماسی پولی و بانکی و نهایتا آزادسازی منابع ارزی ایران در کشورهای مختلف بود؛ به گونه‌ای که محمدرضا فرزین در مصاحبه تلویزیونی خود در اوایل بهمن ماه اعلام کرد که به دنبال ثبات بازار ارز هستیم و در این راه در اولین اقدام، مذاکره با شرکای تجاری در قالب دیپلماسی پولی و بانکی را آغاز کردیم که این مذاکرات با کشورهایی از جمله قطر، امارات، چین و عراق انجام شد. نتیجه این مذاکرات آزاد شدن

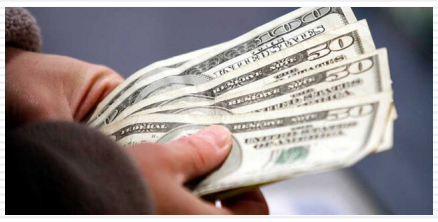

بخش زیادی از منابع ارزی مسدود شده بود که در حال حاضر در سامانه نیما از آن استفاده می‌کنیم. به گفته او، مذاکراتمان با این کشورها هم ادامه دارد و همه ارزهایی که در خارج از کشور داریم را در اختیار واردکنندگان قرار می‌دهیم و هم‌اکنون هیچ محدودیتی در تامین نیازهای ارزی کشور نداریم. از سوی دیگر رئیس کل بانک مرکزی از راه‌اندازی مرکز مبادله ارز و طلا تا دو هفته آینده خبر داده بود که می‌تواند ضمن تامین همه نیازهای مردم، قیمت‌ها در این بازار را متعادل کند. اما سوالی که اینجا مطرح می‌شود، این است که با وجود کافی بودن منابع ارزی ایران و انجام این اقدامات توسط بانک مرکزی، چرا نرخ ارز در حدود یک ماه اخیر روند نزولی به خود نگرفته است؟ فرزین در مصاحبه شب گذشته به این سوال پاسخ داد. به اعتقاد او جریانی قیمت‌ساز تلاش می‌کند، قیمت‌های بالایی را در بازار ایجاد کند که البته به گفته او این عده موفق نخواهند شد چرا که مردم می‌توانند از طریق تمام شعب بانک‌ها و صرافی‌های منتخب نیازهای ارزی خودشان را تامین کنند. رئیس کل بانک مرکزی، مثالی از روزهای گذشته زد که عده‌ای با وجود تعطیل بودن بازار دبی، سعی داشتند با معاملات صوری نرخ درهم در بازار را افزایش دهند اما بانک مرکزی ۳۰۰ میلیون درهم در سامانه نیما عرضه کرد تا کمبودی در این زمینه احساس نشود.

مدیرعامل سازمان حسابرسی:

میزان اموال مازاد دولت مشخص نیست

مدیرعامل سازمان حسابرسی ضمن بیان اینکه آماری در مورد اموال مازاد دولت وجود ندارد در مورد وضعیت صندوق‌های بازنشستگی اعلام کرد که این صندوق‌ها ناترازی دارند. به گزارش ایسنا، قدرت‌الله اسماعیلی در نخستین نشست خبری خود با اشاره به اینکه سازمان حسابرسی با ۱۱۱۲ نفر نیرو حسابرسی ۷۵۰ شرکت را انجام داده است، گفت: در ۹ ماهه سال جاری ۱۶۷۱ فقره گزارش توسط سازمان حسابرسی به مراجع ذیربط اعلام شده است که از این میان ۵۲ درصد گزارش‌ها دارای اظهار نظر، ۴۸ درصد دارای اظهارنظر مشروط و دو درصد نیز عدم اظهار نظر و مردود بودند. وی ادامه داد: همچنین ۵۴۲۶ مورد عدم رعایت قوانین و مقررات در شرکت‌ها گزارش شده و ۹۱ شرکت طی سال جاری به مراجع قضایی معرفی شده‌اند که بعضا شرکت‌های مادرتخصصی و بانک‌ها بوده‌اند. جرم این شرکت‌ها اکثرا عدم رعایت قوانین و مقررات بوده و این عدم رعایت قوانین مربوط به قانون پولشویی است. البته در قانون پولشویی تکالیفی به شرکت‌ها محول شده، اما بستر آن فراهم نشده است. مدیرعامل سازمان حسابرسی با اشاره به حذف امضای طلایی عنوان کرد: حذف امضای طلایی تعیین صلاحیت حسابداران رسمی یکی از اقداماتی بوده که اخیرا انجام شده است. اسماعیلی در ادامه در پاسخ به سوال ایسنا در مورد وضعیت صندوق‌های بازنشستگی توضیح داد: در این صندوق‌ها ناترازی وجود دارد که دولت در جهت رفع آن‌ها اقدام و کمک کرده است ناترازی از بین برود. وی ادامه داد: بخشی از مطالبات صندوق‌ها از دولت است و برخی بانک‌ها از صندوق‌ها مطالبه دارند که در این راستا تفاهمی بین صندوق‌ها، بانک‌ها و دولت شکل گرفته است. مدیرعامل سازمان حسابرسی در پاسخ به سوال دیگر ایسنا در مورد میزان بدهی دولت به بانک‌ها و دلیل اختلاف نظر بانک‌ها و دولت عنوان کرد: این بدهی ناشی از اختلاف روش محاسبه سود است. بانک‌ها ادعای دیگری دارند که مورد پذیرش دولت نیست. بانک‌ها باید در بستر قانون حرکت کنند. سود مرکب پذیرفته نیست. یک تفسیر متفاوتی از بخش‌نامه‌ها وجود دارد که باید این موضوع برطرف شود. ثبت و ضبطی از دارایی‌های دولت وجود ندارد. اسماعیلی در ادامه با تاکید بر اینکه سازمان حسابرسی به طرح مولدسازی ورود نکرده است، گفت: ما اطلاعاتی در این زمینه نداریم. یکی از کارها تدوین استانداردهای حسابداری بخش عمومی بود که تاکنون در کشور به طور کامل اجرا نشده که اگر اجرا شود شناسایی دارایی‌های دولت صورت می‌گیرد و ثبت خواهد شد.

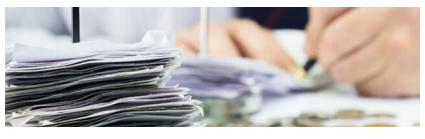

بازار داغ شایعات و کاسبی در حوزه زلزله

عضو وابسته گروه عمران و اتاق فکر مخاطرات طبیعی فرهنگستان علوم، زلزله دو قلوی سوریه و ترکیه را در نزدیکی گسل آناتولی دانست و گفت: بعد از گذشت ۶ روز از زلزله در ترکیه اعلام شده است زمان طلایی خارج کردن افراد از زیر آوار به صورت زنده، به پایان رسیده و وضعیت امدادرسانی به زلزله‌زدگان سوریه نیز در زیر سایه تحریم و سیاست، به کندی صورت می‌گیرد؛ هر چند که از سوی کشورهای عراق، ایران و امارات کمک‌های بشردوستانه ارسال شده است. به گزارش ایسنا، دکتر محسن غفوری آشتیانی، استاد پژوهشگاه بین‌المللی زلزله‌شناسی و مهندسی زلزله و عضو وابسته گروه عمران اتاق فکر مخاطرات طبیعی و کارگروه زلزله فرهنگستان علوم در وبینار نگاهی بر سانحه زلزله ۶ فوریه ۲۰۲۳ ترکیه و سوریه در آناتولی شرقی، در ابتدا به زلزله خوی اشاره کرد که در روز ۸ بهمن ماه جاری با بزرگای ۵.۹ رخ داد و گفت: این زلزله در نزدیکی گسل «سیه چشمه» رخ داده است. وی زلزله دوقلوی ترکیه-سوریه را رخداد لرزه‌ای بعد از زلزله خوی دانست که با بزرگای ۷.۸ و ۷.۵ در روز ۶ فوریه ۲۰۲۳ در دو کشور سوریه و ترکیه رخ داد و ادامه داد: از آن جهت این زمینلرزه به زلزله آناتولی مشهور شد که در ترکیه دو گسل بزرگ «شمال آناتولی» که سرتاسر شمال ترکیه را در بر می‌گیرد و دیگری گسل «آناتولی شرقی» است که در مرز صفحه عربستان، آناتولی (اروپا-آسیا) و صفحه آفریقا قرار دارد و این گسل‌ها جزو گسل‌های فعال تکتونیکی هستند.

شناسه آگهی: ۱۴۵۴۸۳۷ نوبت اول

فراخوان مناقصه عمومی یک مرحله ای «واگذاری تامین خودرو جهت انجام عملیات سرویس دهی مأموریتهای درون شهری و برون شهری مدیران و کارکنان وزارت کشور ۱۴۰۲»

م الف ۴۵۱۲

رجوع به صفحه ۳

زارع خبر داد

تخصیص اعتباراتی برای آبرسانی شهرهای دارای تنش آبی

سخنگوی کمیسیون تلفیق لایحه بودجه ۱۴۰۲ از تخصیص اعتباراتی برای آبرسانی شهرهای دارای تنش آبی روستایی و عشایری و شهرهای زیر ۲۵ هزار نفر و اصلاح شبکه آن و تکمیل فاضلاب روستایی خبر داد. به گزارش ایسنا، رحیم زارع در توضیح جلسه نوبت عصر امروز کمیسیون تلفیق لایحه بودجه ۱۴۰۲ گفت: در راستای اجرای سیاست گذاری پولی و عملیات بازار باز، بانک مرکزی جمهوری اسلامی ایران صرفاً مجاز به خرید اوراق بهادار منتشره از خزانه فقط در بازار ثانویه است و بازار اولیه ممنوع شد. وی ادامه داد: دولت مکلف شد از طریق اوراق تسویه، بدهی نیروهای مسلح بابت آب، برق، گاز و مخابرات را به صورت جمعی- خرجی تا مبلغ ۴۳۰۰ میلیارد تومان تسویه کند ؛ ۱۵ همت از اوراق منتشره در تبصره ۵ برای سازمان نوسازی مدارس و تجهیز مدارس در آموزش و پرورش با اولویت خیرین و مناطق محروم اختصاص داده شد. زارع گفت که مبلغ ۶ همت از اوراق منتشره به بافت های فرسوده و چهار حرم مطهر یعنی حرم امام رضا(ع)، حضرت معصومه (س) حضرت عبدالعظیم و حضرت شاهچراغ هزینه می شود که ۵۰ درصد دولت و ۵۰ درصد شهرداری ها می دهند؛ این حکم هر سال در بودجه سنواتی آمده است. سخنگوی کمیسیون تلفیق لایحه بودجه ۱۴۰۲ گفت: تلفیق در بخش درآمدی مصوبه ای درباره افزایش نرخ آب بها برای آب رسانی شرب داشت که در بخش هزینه ای تصویب کرد که وجوه دریافتی جهت آبرسانی شرب شهرهای دارای تنش آبی روستایی و عشایری و شهرهای زیر ۲۵ هزار نفر و اصلاح شبکه آن و تکمیل فاضلاب روستایی اختصاص یابد.وی ادامه داد: کمیسیون تلفیق در بخش درآمدی عوارض موضوع ماده ۵ قانون حمایت از صنعت برق کشور را به میزان ۱۰ درصد مبلغ برق مصرفی در سقف ۶۶۰۰ میلیارد تومان تعیین کرده بود که مقرر شد ۳۵ درصد منابع حاصله برای حمایت از توسعه و نگهداری شبکه های برق روستایی و ۶۵ درصد مابقی برای تولید برق تجدیدپذیر و پاک و توسعه فناوری های تجدیدپذیر هزینه شود.

یک استاد ژئوپلیتیک دانشگاه تشریح کرد

چرا غرب نگران همکاری گسترده نظامی ایران و روسیه است؟

یک استاد ژئوپلیتیک دانشگاه با بیان این که غرب از همکاری گسترده نظامی ایران و روسیه نگران است که منجر به تقویت نیروی نظامی ایران شود و آن‌ها نسبت به این مساله حساس هستند، گفت: با توجه به شرایطی که برای ایران ایجاد کرده‌اند و فشارهایی که آمریکا به عراق برای عدم انتقال ارز به ایران و یا عدم خرید نفت ایران به چین وارد می‌کند، شاید بتوان با در نظر گرفتن یک شـرایط حد وسط مذاکرات را آغاز کرد. عبدالرضا فرجی‌راد در گفت‌وگو با ایسنا در تحلیل خود از اظهارات اخیر رافائل گروسی، مدیر کل آژانس بین‌المللی انرژی اتمی و ابراز امیدواری برای احیای گفت‌وگوها با ایران گفت: گروسی در تلاش است برای این که بداند سفرش به ایران می‌تواند موثر باشـد یا خیر، لذابا طرف ایرانی به نحوی در حال گفت‌وگو هسـتند و احتمال دارد که گروسی در هفته‌های آینده به تهران سفر کند. وی تصریح کرد: فکر نمی‌کنم مسـاله برجام اکنون خیلی به گروسـی و آژانس ارتباط پیدا کند، نمی‌خواهم بگویم بی‌ارتباط است اما اهمیت گذشته را ندارد و علتش هم این است که آقای باقری مذاکره کننده ایرانی و معاون سیاسی وزیر امور خارجه اعلام کرده که ما حاضریم بدون کم و کاست به همان برجام اولیه برگردیم. در واقع وقتی به برجام اولیه برگردند بحث آژانس و پادمان کمتر مساله مورد توجه است. این دیپلمات پیشین کشورمان همچنین بیان کرد: اکنون مشکلی که در شروع مذاکرات وجود دارد، پیامی است که آمریکایی‌ها به قطری‌ها دادند و وزیر خارجه قطر به ایران آورد، در واقع آنها علاقه‌مند هستند اگر مذاکرات می‌خواهد انجام شود، همکاری ایران و روسیه در بعد نظامی کاهش پیدا کند، مساله پهپادها حل شود و احتمالا درخواست مذاکره مستقیم هم دارند.

گزیده خبر

باقری: مذاکرات هسته‌ای ادامه دارد

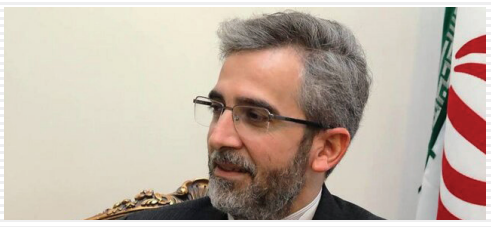

معاون وزیـر خارجه ایران در گفت‌وگو با یک رسـانه عربی تاکید کرد که ابرقدرت‌ها می‌خواهند که پیشـرفت‌های هسـته ای ایران را تهدید جلوه دهند درحالی که فعالیت‌های هسته ای ایران در چارچوب معاهدات آژانس بین‌المللی انرژی اتمی است.به گزارش ایسنا، علی باقری، معاون وزیر خارجه ایران در گفت‌وگو با شبکه المنار اعلام کرد که انقلاب اسلامی ایران در سایه اسـتقلال توانست پیشرفت هایی را محقق کند و استقلال و دفاع از هویت ملی هدف تمام ملت های آزاده است اما ابرقدرت‌ها برای تحقق منافع خود خواهان استقلال ملت ها نیستند. وی در بخشی از گفت‌وگوی خود با اشاره به پیشـرفت های علمی و هسته ای ایران گفت که ابرقدرت ها برای مقابله با ملت ایران می خواهند این پیشرفت ها را نوعی تهدید جلوه دهند، آن ها می خواهند وانمود کنند که این دسـتاوردها مسالمت آمیز نیست درحالی که این ادعاها صد درصد غیرصحیح است و فعالیت های هسته ای ایران در چارچوب معاهدات و توافق های آژانس بین المللی انرژی اتمی اسـت.وی گفت که طی یک سال گذشته ما شاهد کندی در روند مذاکرات هسته ای هسـتیم اما این مذاکرات ادامه دارد و اکنون مذاکرات در سطح تبادل پیام هـا میان دو طرف ادامه دارد و دو طرف همچنین رویکردهای خود را اعلام می‌کنند. باقری گفت که ایران هیچ گونه ارتباط مستقیمی با آمریکا ندارد و طبیعتا این پیام‌ها از طریق واسطه‌های اروپایی و گاهی اوقات غیر اروپایی رد و بدل می‌شـود. معاون وزیر خارجه در پاسخ به این سوال که جو بایدن، رئیس‌جمهور آمریکا اعلام کرده اسـت که توافق وین مرده است گفت که اظهارات بایدن در حالی است که مسئولان آمریکایی بعد از آن در گفت‌وگو با رسـانه درخصوص توافق و روند مذاکرات اظهارنظر کردند و تبادل پیام‌ها همچنان ادامه دارد. وی در مورد ناآرامی‌های اخیر ایران و نقش کشـورهای غربی در آن گفت که ممکن اسـت آنها یک محاسبات غلطی داشته باشند اما وقتی با واقعیت‌های ایران مواجه شدند متوجه شدند که چیزی در اختیار ندارند. باقری تاکید کرد که هیچ شکی نیست که آن ها طرح هایی دارند و از ابزارهای مختلف علیه ایران از جمله در زمینه مذاکرات استفاده می کنند و سابقه آن ها چنین مساله ای را نشان می‌دهد اما در موضوع تحولات اخیر در ایران هیچ چیزی که نشان دهد آن ها بتوانند چنین کاری را انجام بدهند مشـاهده نکردیم و قطعا آنها توانایی انجام چنین کاری را نخواهند داشت. وی گفت که یکی از مهم ترین خطوط قرمز ایران در زمینه مذاکرات گرفتن ضمانت ها اسـت؛ طرف مقابل باید تضمین دهد که به تعهدات خود پایبند باشـد، هدف اصلی ما در مذاکرات برداشتن تحریم های اقتصادی است به گونه ای که ما و ملت تاثیر برداشـتن تحریم ها را احسـاس کند و منافع اقتصادی ما نباید مقطعی باشـد بلکه تداوم پیدا کند، ما دائما بر این موضع تاکید می کنیم و در نشست اخیر با هماهنگ کننده اتحادیه اروپا نیز بر این مساله تاکید کردیم و وی نیز این مطالبه ما را پذیرفت. باقری در پاسخ به این سوال که آیا جو بایدن توان آن را دارد که تمام تحریم های اقتصادی ایران را بردارد گفت: در نهایت این وظیفه آن ها است که تحریم ها را بردارند، آمریکا آمادگی خود برای بازگشت به برجام را اعلام کرد و کسی که برای بازگشت اعلام آمادگی می کند باید به بندهای توافق پایبند باشـد و آن برداشـت تحریم ها است. وی در پاسخ به این سوال که به نظر شما احیای توافق چه زمانی انجام خواهد شد گفت که طبیعتا این مساله به اراده دو طرف بستگی دارد و جمهوری اسـلامی ایران اعلام کرده است که اگر از خطوط قرمزش تجاوز نکنند حتی در زمان کوتاه آماده احیای برجام اسـت. باقری درمورد روابط ایران با کشـورهای همسـایه نیز گفت که حسن همجواری اولویت سیاست خارجی دولت ابراهیم رئیسی است و ما امروز شاهد این امر هستیم که روابط ایران با برخی کشـورهای همسایه که شبه قطع شده بود پویاتر شده است، امارات و کویت در دولت قبلی سفرای خود را از ایران فراخواندند اما اکنون می بینیم که سفرای هر دو کشور به تهران بازگشتند، علاوه بر این ما به میزبانی بغداد چند دور گفت‌وگو داشتیم. وی درخصوص روابط تهران و ریاض گفت که در دولت قبلی عراق به نخست وزیری الکاظمی تلاش های فراوانی برای نزدیکی روابط ایران و عربستان انجام شد و دولت کنونی عراق به ریاست السـودانی نیز در حال ایفای همان نقش است، مذاکرات ایران و عربستان درحال پیشرفت است و این یک امر طبیعی است که برای نزدیک کردن روابط به هماهنگی و گفت‌وگـو و زمان نیاز داریم. باقری در ادامه با اشاره به اختلافات داخلی در رژیم صهیونیستی گفت که توافق های سازش نتیجه بخش نخواهد بود و خود ملت های عربی مخالف این توافقات هستند و ما در جام جهانی قطر شاهد این موضوع بودیم. وی در پاسخ به این سوال که آیا رژیم صهیونیستی شما را نگران می کند گفت که رژیم صهیونیستی چیزی ندارد که ما را نگران کند، اسـرائیلی ها حتی نمی توانند به مسـاله حمله به ایران فکر کنند، اگر آن ها شـبی هنگام خواب به حمله کردن به ایران فکر کنند مطمئن باشند که هیچ گاه از خوابشان بیدار نخواهند شد.
معاون وزیر خارجه تاکید کرد که مقامات ارشد ایران بارها تاکید کردند که از هرنقطه مورد حمله قرار گیرد فورا پاسخ خواهد داد و همان نقطه را هدف قرار می دهد. وی درمورد موضع ایران در جنگ روسیه و اوکراین نیز گفت که ایران قبل از جنگ نیز روابطی با روسیه و اوکراین داشتند و جنگ باعث نمی شود که این روابط متوقف شود و ما اعلام کردیم که در این جنگ بی طرف هستیم و به هیچ طرفی در جنگ کمک نخواهیم کرد و به روابط خود ادامه می دهیم.باقری درمورد ادعاهای ارسـال پهپادهای ایرانی به روسیه گفت که این ادعاها را موتور رسـانه ای غربی ها مطرح کرده است و آن ها می خواهند از این طریق ضعف های خود را بپوشانند و این امر صحت ندارد و هم غرب و هم اوکراین نتوانستند این ادعا را اثبات کنند.

مقاله رئیس‌جمهوری در روزنامه «مردم» چین:

دوستان قدیمی بهترین شریکان برای آینده روشن هستند

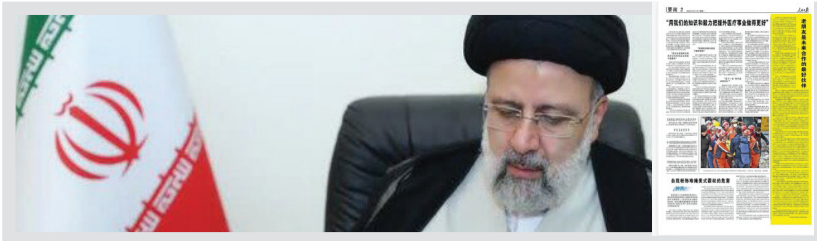

مقاله سیدابراهیم رئیسی با عنوان «دوستان قدیمی بهترین شرکا برای آینده روشـن هستند» در آستانه سفر رسمی وی به پکن، در شماره امروز روزنامه پرتیراژ people (مردم) ارگان رسمی حزب حاکم چین منتشر شد. به گزارش ایسنا، متن مقاله سید ابراهیم رییسی به این شرح است: بسیار خرسندم که در آغازین روزهای سال جدید چینی و عید بهاره، به دعوت رسمی جناب آقای شی جیـن پینگ رئیس محترم جمهـوری خلق چین میهمان ملت صاحب تمدن چین هستم و فرصت دیدار با دولتمردان و صاحبان اندیشـه و کسب و کار چین فراهم شد. اینجانب به نمایندگی از ملت صاحب تمدن ایران، ضمن بیان صمیمانه‌ترین تبریکات خود بـه دولت و مردم چین، آرزوی بهروزی برای آنها دارم و امیدوارم سال جدید شـاهد جهش در روابط مسـتحکم دو ملت باشیم. ایران و چین به عنوان دو تمدن زنده و پویای بشـری در ابتکاری تاریخ‌ساز از طریق جاده ابریشم باستانی به یکدیگر پیوند خوردند و رفاه و سـعادت بشـری را به عنوان یک خیر عمومی غیرقابل تقسـیم (indivisible) که از طریق تعامل و همکاری قابل تحقق است در حافظه تاریخ به ثبت رساندند. چین از طریق جاده ابریشم باسـتانی، جهانی شد و این سعادت و رفاه از رهگذر ایران زمین، پایداری یافت. اینک با احیای این ابتکار در جهان جدید، دو ملت بار دیگر در سرنوشـت یکدیگر شریکند. دولت‌های ایران و چین که برنامه مشـارکت جامع راهبردی را به عنوان الگوی تعاملات پایدار خـود انتخاب کرده‌انـد دارای اشـتراکات و رویکردهای مشـابهی به تحولات بین‌المللی هستند. دو کشور با سلطه‌طلبی و یکجانبه‌گرایی مخالفند و بر لزوم احترام به حقوق و منافع همه کشـورها تأکید دارند. هر دو کشور ایران و چین باور عمیق دارند که از طریق اولویت دادن به ارزش‌های معنوی - انسانی و احترام به حق توسـعه ملت‌ها، می‌توان صلح، انصاف و عدالت جمعی را در جهان گسـترش داد. هر دو کشور یکجانبه‌گرایی و توسل به اقدامات قهرآمیز از جمله تحریم ظالمانه را ریشـه اصلی بحران و ایجاد ناامنی دانسـته و بر ضرورت مسـاعی مشترک در جهت دسـتیابی به چندجانبه‌گرایی واقعی و تحقـق عدالت و انصاف بین‌المللی و استقرار حکمرانی عادلانه جهانی تأکید دارند. ایران و چیـن که در درازای تاریخ با یکدیگر در ارتباط و تعامل بوده‌اند و آشنایی و مفاهمه مستقیم داشته‌اند اینک نیز شایسته است که در دوران جدید شناخت خود از یکدیگر را بصورت مستقیم تجربه کنند، نه آنکه توسط طرف‌های ثالث همدیگر را بشناسیم. شناخت غیرمستقیم منجر به شکل‌گیری درک طرفین براساس چارچوب ذهنی و منافع طرف‌های ثالث می‌شـود. برای رسـیدن به این هدف، دولت من روابط مردم با مردم بخصوص تعامل دانشگاهیان و گردشگری بین ایران و چین را مورد حمایت جدی قرار می‌دهد. در همین راسـتا چند نکته را برای شـناخت بهتر اهداف والای ملت و دولت ایران مطرح می‌کنم: جمهوری اسلامی ایران بر این باور است که پیشـرفت، اصالتاً امری درون‌زا و برون‌گرا است. بر این اسـاس ملتها باید براساس ارزشها و الگوی حکمرانی بومی و فرهنگی داخلی، برنامه توسعه خود را تدوین و اجرا نمایند. منافع اساسی و حقوق ملتها از جمله حق توسعه قابل مذاکره نیست و هر تلاشـی توسط کشـورهای قلدر برای سیاسی کردن و نهایتاً سلب حقوق ملت‌ها با سوءاسـتفاده از مکانیسم‌های بین‌المللی محکوم اسـت. جمهوری اسلامی ایران براساس مبانی اسلامی و احترام به همه ادیان و فرهنگ‌ها با افراط گرایی و تروریسم مخالف بوده و آن را مغایر اسلام ناب و سعادت بشری می‌داند. اسلام ناب مخالف تروریسم و اقدامات افراطی و تکفیری است. ما معتقدیم تنها راه تأمین امنیت، اتکا به بازیگران منطقه‌ای اسـت. تجربه ما در غرب آسیا نشان داده که مداخله بیگانگان تنها منجر به تشدید ناامنی و گسترش تروریسم می‌شود. تجربه موفق ایران در مبارزه با تروریسم تکفیری داعش و ممانعت از تسری آن به شرق و غرب عالم، دلالت بر آن دارد که قدرت ایران قدرتی امنیت‌ساز است و ظرفیت‌های منطقه‌ای آن، حامی صلح و ثبات در کشورهاست و فقط برای مقابله با تهدید قدرت‌های سلطه‌گر بکار گرفته می‌شود. جمهوری اسـلامی به دنبال تعامل حداکثری با همه کشورهای جهان بخصوص قدرت‌های دوست مثل چین است. پکن همواره نشان داده چگونه یک کشور می‌تواند بدون استعمار - که ویژگی قدرت‌های غربی اسـت - پیشرفت نماید و به توسعه دیگران نیز کمـک نماید. این رویکرد مورد احترام جمهوری اسـلامی ایران اسـت. روابط جمهوری اسـلامی ایران و جمهـوری خلق چین همواره روابط حسـنه و رو به گسترشی بوده است. همسویی دو کشور در وضعیت جدید نظم بین‌المللی می‌تواند بیش از پیش به تقویت این روابط منجر شـود. مایلم بر این مسأله تأکید کنم که سیاست جمهوری اسلامی ایران در تقویت روابط دوجانبه فارغ از تحولات منطقه‌ای و بین‌المللی استمرار خواهد یافت. ما روند رشد اقتصادی و سرمایه‌گذاری خارجی چین را به نفع مردم این کشور و دیگر ملت‌ها می‌دانیم و از ابتکارهای چین در راسـتای ترویج صلح، امنیت و توسعه در جهان استقبال می‌کنیم. امیدواریم این روند مثبت با مدیریت رئیس جمهور دوراندیش چین تا دستیابی به اهداف متعالی در چشم‌انداز سال‌های آتی استمرار داشته باشد.

محمد هاشمی:

امتداد عفو رهبری توسط دولت توطئه ایجاد تقابل بین مردم و نظام را خنثی کرد

عضو پیشین مجمع تشـخیص مصلحت نظام گفت: اقدام اخیر رهبری و در امتداد آن اقداماتـی که دولت برای عفو برخی متهمان حوادث اخیر اعلام کرده انجام خواهد داد، توطئه آمریکا در برنامه‌ریزی برای ایجاد تقابل مردم و نظام را به کلی خنثی کرد. محمد هاشمی در گفت‌وگو با ایسنا با اشاره به تاثیر عفو گسترده رهبری و امتداد این اقدام از سـوی دولت و ریاست جمهوری بر فضای جامعه و کاستن فاصله میان دولت و ملت با بیان این که مبنای تظاهرات یا تشـنج‌هایی که در چند ماه اخیر به وجود آمد، روشن و مبتنی بر یک برنامه از پیش طراحی شـده بود، افزود: در سـال‌های قبل از این گونه حوادث داشتیم، یک چند روزی یا یکی دو ماهی به طول می انجامید، اما با تدبیر کنترل می‌شـد و شرایط آرام مشد، اما نکته‌ای که اینجا باید به آن توجه کنیم، ریشه این نوع تشنجات و اعتراضات است که از سوی آمریکا و عمدتا ایرانیان مقیم خارج یا افراد دیگر در آمریکا برنامه‌ریزی شده بود. وی ادامه داد: هنوز انقلاب پیروز نشده بود، وقتی امام از پاریس می‌خواست به ایران بیاید، کارتر رییس جمهور وقت آمریکا نماینده ای فرستاد خدمت امام که خواستند به ایران نروند و می‌گفتند ایران خطر دارد، امام گفتند مشکلی ندارم و اعلام کرد که می آید و بعد که آمد معلوم شـد همزمان کارتر و هایزر داشـتند انجام یک کودتا در ایران توسط ارتش را بررسی می‌کردند. اکثر فرماندهان ارتش مخالف کودتا بودند و تعدادی هم البته موافق، اما در نهایت به این تصمیم منجر نشد. وی اضافه کرد: منظور این‌که از همان قبل از پیروزی انقلاب زمانی که شاه از ایران رفت، آمریکا در صدد کودتا و بردگراداندن شاه مثل تجربه‌ای که در زمان مصدق داشتند، بود، ولی این دفعه موفق نشدند. آنها با جنگ تحمیلی و تحریم‌ها و مسایل گوناگون تلاش زیادی برای این کار داشـتند، اما باز هم موفق نشدند. این دفعه هم برنامه‌ریزی شده بود و اجرایش عمدتا توسط گروه‌ها و اشخاصی که خارج از کشور هستند، قرار بود انجام شود؛ کسانی که با انقلاب اسلامی مساله دارند. عضو پیشین مجمع تشخیص مصلحت نظام تصریح کرد: این طرح آمریکایی‌ها سـعی داشت مردم را روی به روی حکومت قرار دهد. مردم علیه حکومت تظاهرات کنند و جدایی بین ملت و حکومت ایجاد کنند؛ این برنامه‌شان بود. هاشمی گفت: در این سه چهار ماه تعداد زیادی از افراد دستگیر و زندانی شدند و این فضای نامناسبی در کشور ایجاد کرد، اما اقدام اخیر رهبری توطئه آمریکا در برنامه ریزی برای ایجاد تقابل مردم و نظام را به کلی خنثی کرد. وی ادامه داد: ناراحتی غربی‌ها ارتباط ایران با روسـیه است. آنها می‌خواسـتند ارتباط ایران با غرب بیشتر شود، ولی قرارداد ایران با چین، هند و روسیه سبب شد تا از غرب فاصله بگیرد از این رو غرب مایل اسـت ایران وابستگی‌اش را از دولت‌های شرقی کم کند، اما در عمل نتوانسته است. در هر حال ایران از زمان دولت روحانی حرکت و تمایل به سمت شرق از جمله عضویت در پیمان شانگهای را آغاز کرد البته اگر آمریکایی‌ها بخواهند رابطه‌ای برقرار کنند از طریق همین برجام وارد بحث می‌شوند.

اداره کل ثبت اسناد واملاک استان ایلام
اداره ثبت اسناد و املاک حوزه ثبت ملک آبدانان

هیأت موضوع قانون تعیین تکلیف وضعیت ثبتی اراضی وساختمانهای فاقد سند رسمی

آگهی موضوع ماده ۳ قانون وماده ۱۳آیین نامه قانون تعیین تکلیف وضعیت ثبتی اراضی و ساختمانهای فاقد سند رسمی،برابررأی شماره ۱۴۰۱۶۰۳۱۵۰۰۷۰۰۱۶۰۸هیأت اول موضوع قانون تعیین تکلیف وضعیت ثبتی اراضی و ساختمانهای فاقد سند رسمی مستقر درواحد ثبتی حوزه ثبت ملک آبدانان تصرفات مالکانه بلامعارض متقاضی آقای میثم امری فرزندعالی به شماره شناسنامه۲۹۴صادره ازآبدانان درششدانگ یک باب خانه به مساحت ۲۴۸/۵۸مترمربع پلاک۱۲۷۱۴فرعی از۳۱اصلی قطعه ۷ایلام ،واقع درآبدانان -شهرسراباغ-خیابان معلم خریداری شده ازآقای عالی امری ومنتسب به مالکیت رسمی آقای عبد امری محرزگردیده است.لذا به منظور اطلاع عموم مراتب دردونوبت به فاصله ۱۵روزآگهی می شود درصورتیکه اشخاص نسبت به صدورسند مالکیت متقاضی اعتراضی داشته باشند می توانند از تاریخ انتشاراولین آگهی به مدت دو ماه اعتراض خود را به این اداره تسلیم و پس از اخذ رسید ظرف مدت یکماه از تاریخ تسلیم اعتراض ، دادخواست خود را به مراجع قضایی تقدیم نمایند بدیهی است در صورت انقضای مهلت مذکور و عدم وصول اعتراض طبق مقررات سند مالکیت صادر خواهد شد.
تاریخ انتشارنوبت اول: ۱۴۰۱/۱۱/۱۰
تاریخ انتشارنوبت دوم:۱۴۰۱/۱۱/۲۵
رییس ثبت اسناد و املاک شهرستان آبدانان- بابک ولی زاده

اداره کل ثبت اسناد واملاک استان ایلام
اداره ثبت اسناد و املاک حوزه ثبت ملک آبدانان

هیأت موضوع قانون تعیین تکلیف وضعیت ثبتی اراضی وساختمانهای فاقد سند رسمی

آگهی موضوع ماده ۳ قانون وماده ۱۳آیین نامه قانون تعیین تکلیف وضعیت ثبتی اراضی و ساختمانهای فاقد سند رسمی،برابررأی شماره ۱۴۰۱۶۰۳۱۵۰۰۷۰۰۱۹۹۸هیأت اول موضوع قانون تعیین تکلیف وضعیت ثبتی اراضی و ساختمانهای فاقد سند رسمی مستقر درواحد ثبتی حوزه ثبت ملک آبدانان تصرفات مالکانه بلامعارض متقاضی آقای مراد محمدی فرزند منصوربه شماره شناسنامه۷۹۰صادره ازآبدانان دریک باب مغازه به مساحت ۴۰/۱۴مترمربع پلاک۱۲۸۸۶فرعی از۳۱اصلی قطعه ۷ایلام ،واقع درآبدانان -انتهای خیابان مطهری جنوبی خریداری شده ازآقای مهدی محمدی ومنتسب به مالکیت رسمی آقای شامحمدجانمحمدی محرزگردیده است. لذا به منظور اطلاع عموم مراتب دردونوبت به فاصله ۱۵روزآگهی می شود درصورتیکه اشخاص نسبت به صدورسند مالکیت متقاضی اعتراضی داشته باشند می توانند از تاریخ انتشاراولین آگهی به مدت دو ماه اعتراض خود را به این اداره تسلیم و پس از اخذ رسید ظرف مدت یکماه از تاریخ تسلیم اعتراض ،دادخواست خود را به مراجع قضایی تقدیم نمایند بدیهی است درصورت انقضای مهلت مذکوروعدم وصول اعتراض طبق مقررات سند مالکیت صادرخواهد شد.
تاریخ انتشارنوبت اول: ۱۴۰۱/۱۱/۱۰
تاریخ انتشارنوبت دوم:۱۴۰۱/۱۱/۲۵
رییس ثبت اسناد و املاک شهرستان آبدانان- بابک ولی زاده

آگهی مفقودی

شناسنامه تراکتورسیستم ITMتیپ ۳۹۹ به رنگ قرمزروغنی مدل ۱۳۹۴به شماره موتورYAW۱۹۱۰C وبه شماره شاسی N۲HKTAA۵DFHQ۰۱۹۸۱ وبه شماره پلاک ۹۸ایران ۴۷۱ک۱۲به نام اینجانب مهدی حمیدی مفقود گردیده وازدرجه اعتبارساقط است.
دهلران

آگهی ابلاغ کارگاه / شرکت صنعتی دیلیم

باتوجه به درخواست بازنشستگی پیش از موعد آقای جعفر کازرونی در کارهای سخت و زیان آور که در جلسه کمیته بدوی استانی مورخ ۱۴۰۱/۹/۱۶ این اداره کل مطرح شده ، شغل کارگر ساده از تاریخ ۱۳۷۰/۱/۱۲ لغایت ۱۳۷۰/۱۱/۲۵ و از تاریخ ۱۳۷۳/۶/۱ لغایت ۱۳۷۳/۶/۱۲ مورد تایید قرار گرفته است. لذا مطابق با تبصره ۵ ماده ۸ تصویب نامه هیئت محترم وزیران، رأی مذکور ظرف مدت ۱۵ روز اداری از تاریخ ابلاغ نامه با ارائه تقاضای کتبی (فرم شماره ۴) قابل تجدید نظر خواهی می باشد و در غیر این صورت رأی مذکور قطعی و لازم الاجراست.
اداره کل تعاون ، کار و رفاه اجتماعی استان بوشهر

آگهی ابلاغ کارگاه / شرکت نصب نیروی شیراز

باتوجه به درخواست بازنشستگی پیش از موعد آقای جعفر کازرونی در کارهای سخت و زیان آور که در جلسه کمیته بدوی استانی مورخ ۱۴۰۱/۹/۱۶ این اداره کل مطرح شده ، شغل کارگر ساده از تاریخ ۱۳۷۸/۱/۱ لغایت ۱۳۷۸/۱۲/۲۹ و از تاریخ ۱۳۸۰/۲/۱ لغایت ۱۳۸۰/۱۲/۲۹ مورد تایید قرار گرفته است. لذا مطابق با تبصره ۵ ماده ۸ تصویب نامه هیئت محترم وزیران، رأی مذکور ظرف مدت ۱۵ روز اداری از تاریخ ابلاغ نامه با ارائه تقاضای کتبی (فرم شماره ۴) قابل تجدید نظر خواهی می باشد و در غیر این صورت رأی مذکور قطعی و لازم الاجراست.
اداره کل تعاون ، کار و رفاه اجتماعی استان بوشهر

آگهی ابلاغ کارگاه / شرکت یاسمن گلسر

باتوجه به درخواست بازنشستگی پیش از موعد آقای جعفر کازرونی در کارهای سخت و زیان آور که در جلسه کمیته بدوی استانی مورخ ۱۴۰۱/۹/۱۶ این اداره کل مطرح شده ، شغل کارگر ساده از تاریخ ۱۳۷۹/۱/۱ لغایت ۱۳۷۹/۱۲/۳۰ مورد تایید قرار گرفته است. لذا مطابق با تبصره ۵ ماده ۸ تصویب نامه هیئت محترم وزیران، رأی مذکور ظرف مدت ۱۵ روز اداری از تاریخ ابلاغ نامه با ارائه تقاضای کتبی (فرم شماره ۴) قابل تجدید نظر خواهی می باشد و در غیر این صورت رأی مذکور قطعی و لازم الاجراست.
اداره کل تعاون ، کار و رفاه اجتماعی استان بوشهر

آگهی دعوت مجمع عمومی مؤسس

انجمن صنفی کارفرمایی نمایندگان بیمه دانا دراستان ایلام

اولین مجمع عمومی انجمن صنفی کارفرمایی نمایندگان بیمه دانا دراستان ایلام که درروزسه شنبه مورخ ۱۴۰۱/۱۲/۲۳ رأس ساعت ۱۰صبح لغایت ۱۱صبح درمحل ایلام -بلوار آزادی -سالن کنفرانس بیمه دانا برگزارمی گردد. از کلیه نمایندگان بیمه دانا دعوت می شود درجلسه مذکورشرکت نمایند.
دستورجلسه:۱ -تصویب اساسنامه ۲-انتخاب اعضای اصلی و علی البدل هیأت مدیره و بازرسان انجمن
هیأت مؤسس:صادق فتح الهی-زینب بهادری-حسن دولتیاری
نماینده هیأت مؤسس:صادق فتح الهی.تلفن: ۰۹۱۸۸۴۰۲۰۷۴
انجمن صنفی کارفرمایی نمایندگان بیمه دانا دراستان ایلام

ابلاغ دستورالعمل جدید پرداخت وام

سقف پرداخت وام برای هر نفر در هر مؤسسه اعتباری اعلام شد

بانک مرکزی در بخشـــنامه ای به شـــبکه بانکی، نسخه اصلاحی «دستورالعمل اجرایی اعطای تسهیلات خرد» را برای اجرا ابلاغ کرد. بر این مبنا، سقف اعطای وام در هر مؤسسه اعتباری برای هر شخص حقیقی ۲۰۰ میلیون تومان است. به گزارش ایسنا، در بخشنامه بانک مرکزی آمده است: "با توجه به برخی بازخوردهای واصله از شبکه بانکی کشور، نسخه اصلاحی دستورالعمل اجرایی اعطای تسهیلات خرد بر اساس نکته‌نظرات دریافتی، تدوین و در جلسه مورخ دوم آذرماه سال ۱۴۰۱ کمیسیون مقررات و نظارت مؤسسه اعتباری بانک مرکزی مورد تأیید قرار گرفت. شایان ذکر است، اهم اصلاحات صورت گرفته در مفاد دستورالعمل مورد اشاره به شرح زیر است: اصلاح ماده (۳) دستورالعمل به شرح زیر: ماده۳ ـ حداکثر مجموع اصل تسهیلات خرد قابل پرداخت به هر مشتری در هر مؤسسه اعتباری مبلغ ۲۰۰ میلیون تومان (۲،۰۰۰،۰۰۰،۰۰۰ ریال) است. تبصره ـ اعطای تسهیلات در قالب «کارت اعتباری مرابحه» تا سقف حداکثر ۲۰۰ میلیون تومان (۲۰۰۰،۰۰۰،۰۰۰ ریال) در سطح تمامی مؤسسات اعتباری، به هر شخص متقاضی واجد شرایط در چهارچوب ضوابط مربوط مجاز بوده و در سقف تسهیلات خرد به متقاضی در هر مؤسسه اعتباری محسوب می‌شود. الحاق یک ماده به عنوان ماده (۴) به شرح زیر است: ماده ۴ـ در مواردی که مشتری قبلاً تسهیلات خرد از مؤسسه اعتباری دریافت کرده است، مبنای محاسبه مابه‌التفاوت قابل پرداخت به وی تا سقف مقرر در این دستورالعمل، سهم اصل باقی مانده از مانده بدهی است. ادغام مواد (۱۲) و (۱۳) به شرح زیر: ماده ۱۲ـ تسهیلات قرض‌الحسنه ازدواج و نیز سایر تسهیلات تکلیفی موضوع قوانین مختلف از قبیل تسهیلات فرزندآوری یا تسهیلات حمایتی در حوادث غیرمترقبه مصوب هیأت وزیران و همچنین تسهیلات اعطایی بابت خرید، جعاله، ودیعه و ساخت مسکن، مشمول احکام و ضوابط خاص خود بوده و تابع مفاد این دستورالعمل نیست.

زمین بگیرید و انبوه‌سازی کنید

در روز برفی کشـــور و در حالی که بارش برف از ســـاعات ابتدایی امروز پایتخت را ســـفیدپوش کرده، وزیر اقتصاد و رییس ســـازمان خصوصی‌ســـازی نیز تلاش کردند ابعاد جدیدی از طرح مولدســـازی را مطرح و نکات خاکستری باقی مانده را سفید کنند.به گزارش ایسنا، با دستور چند روز قبل رییس جمهور، مقامات دولتی در روزهای گذشته بارها توضیحاتی را برای شفاف سازی حیطه مسئولیت و اختیارات هیات مولدسازی دارایی‌های دولت مطرح کرده‌اند و حالا آن طور که وزیر اقتصاد گفته، ابعاد جدیدتری از این برنامه مشخص شده است. آن طور که وزیر اقتصاد گفته، انبوه سازی مسکن، یکی از گزینه‌هایی است که بناست در چارچوب طرح مولدسازی دنبال شود. وی گفت: بسیاری از پیمان‌کاران به دنبال اراضی می‌گردند و می توانند به جای فشار قیمتی روی املاک موجود، از طرح مولدسازی استفاده کنند و انبوه سازی مسکن یا فعالیت اداری تجاری انجام دهند. این طرح به تعدیل قیمت کمک میکند. رییس سازمان خصوصی سازی نیز ابعاد دیگری از طرح مولدسازی را تشریح کرده است. وی به سوال ایسنا مبنی بر اینکه شائبه فروش اموال دولت با قیمت کم وجود دارد، پاسخ داد: عرضه همواره باعث کاهش قیمت می‌شود. دولت نمی‌تواند مردم را به کارافرینی توصیه کند اما خودش مثل زمان قدیم ملک بخرد و رها کند. در کنار این مباحث، وزارت راه و شهرسازی نیز با انبوه سازان جلسات جدیدی را برگزار کرده است. رییس انجمن انبوه سازان استان تهران گفت: ماه‌ها بود که خواهان جلسه با مسئولان وزارت راه و شهرسازی بودیم که محقق نمی‌شد اما با آمدن بذرپاش این نشست برگزار شد و به نظر می‌رسد تعامل وزارتخانه با بخش خصوصی افزایش یافته است؛ پیشنهاداتی برای تعدیل نرخ واحدهای مسکونی و تامین منابع مالی پروژه نهضت ملی مسکن ارایه شد که وزیر پذیرفت.

رئیس کل بانک مرکزی اعلام کرد

برخی با قیمت‌سازی نرخ را بالا می‌برند

رئیـــس کل بانک مرکزی اعلام کرد که با اقدامات انجام شـــده و پیش رو در آینده، قیمت ارز و ربع ســـکه کاهش پیدا می‌کند اما برخی با نرخ‌ســـازی قیمت‌های بالایی به مردم ارائه می‌دهند که موفق نخواهند شـــد. به گزارش ایسنا، محمدرضا فرزین، امشب در گفت‌وگویی تلویزیونی درباره آخرین وضعیت بازار ارز و سکه اظهار کرد: آخرین گزارشی که اخیرا به مردم دادم درباره این بود که سعی می‌کنیم در بازار نیازهای مردم را تامین کنیم. بر همین اســـاس در حال حاضر در ۶۰۰ صرافی و ۱۵۰ شـــعب بانک‌های ملی، ملت، صادرات، ســـپه و تجارت در حال عرضه ارز به مردم هســـتیم و همه می‌توانند به این صرافی‌ها و شعب بانکی مراجعه و اســـکناس و ارز مورد نیاز خودشان را تامین کنند. وی افزود: به عنوان مثال، همین امروز نرخ اسکناس دلار ۴۳ هزار و ۳۸۹ تومان و نـــرخ دلار در بازار ۴۶ هزار و ۴۶۰ تومان بود. نکته دیگر اینکه همه شعب بانکی و صرافی‌های منتخب در هفت روز هفته حتی در ایام تعطیل باز و فعال هســـتند و مردم می‌توانند از ساعت ۹ صبح تا ۱۹ برای خرید ارز مراجعه کنند. رئیس کل بانک مرکزی ادامه داد: مردم می‌توانند در سامانه ice.ir به صورت لحظه‌ای و در همه زمان‌ها نرخ ارز را مشاهده کنند و با اقداماتی که انجام داده و خواهیم داد پیش‌بینی این است که این نرخ روند کاهشی داشته باشـــد. چراکه نرخ ارز کنونی نرخ مناسب و مورد نظر ما نیست. فرزین تصریح کرد: متاســـفانه یک جریان قیمت‌سازی است که تلاش می‌کند قیمت‌های بالایی را ایجاد کند و با این قیمت‌های بالا موجب زیان مردم می‌شـــود. از مردم خواهش می‌کنیم که به آنهـــا توجه نکنند و از طریق تمام شـــعب بانک‌ها و صرافی‌های منتخب نیازهای ارزی خودشـــان را تامین کنند. از ســـوی دیگر پیشـــنهاد می‌کنم که فردا چند خبرنگار به سبزه‌میدان و میدان فردوسی بروند تا ببینند نرخ صرافی‌ها چقدر است و تا چه اندازه با آنچه جریان قیمت‌سازی در جاهای مختلف اعلام می‌کند فاصله دارد. به گفته وی، در همین روزهای گذشـــته که تقریبا کشـــور تعطیل بود، شـــعب بانک‌ها و صرافی‌های منتخب فعال بودند اما برخی با معاملات صوری ســـعی در افزایش نـــرخ درهم در بازار داشتند. در حالی که همین امروز یعنی یکشنبه بازار دوبی تعطیل است چگونه این نرخ افزایش پیدا کرده است. همه معاملاتی که صورت گرفته صوری است و این جریان دائما تلاش می‌کند نرخ ارز را بالاتر از قیمت واقعی بازار نشان دهد که البته موفق نخواهد شـــد. رئیس کل بانک مرکزی تاکید کرد: بـــا اقداماتی که بانک مرکزی انجام داده و در دســـتور کار قرار داده اســـت مسلما بازار را کنترل خواهیم کرد و از هیچ تلاش و کنشـــگری در راســـتای کاهش نـــرخ ارز در بازار مزایقه نخواهیم کرد. وی در پاســـخ به ســـوالی درباره آخرین وضعیت راه‌اندازی و فعالیت مرکز مبادله ارز و طلا نیز گفت: این مرکز در آخرین جلســـه شـــورای پول و اعتبار در هفته گذشـــته تصویب شد و موضوع و هدف فعالیتش ســـاماندهی و توسعه بازار ارز و طلاست و درصدد انجام معاملات ارزی اعم از اسکناس و حواله و فلزات گرانبها و سکه است. البته گفتـــه بودم که این مرکز نیمه اول بهمن‌ماه افتتاح می‌شـــود اما متاسفانه به دلیل مشکلات زیرساختی نتوانستیم این کار را انجام بدهیم. فرزین ادامه داد: مرکز مبادله ارز و طلا تا پایان هفته آینده افتتاح خواهد شد و در گام نخست همه ارزهای خدماتی مورد نیاز مردم مانند ارز دانشجویی، گردشگری، درمانی، حمل‌ونقل و غیره را عرضه می‌کنیم و به محض راه‌اندازی این مرکز ربع سکه را که پیـــش از این در بورس کالا عرضه می‌کردیم در این مرکز عرضه خواهیم کرد چراکه ربع سکه حباب بسیار زیادی دارد. رئیس کل بانک مرکزی اعلام کـــرد: در مراحل بعدی در مرکز مبادله ارز و طلا آنقدر ربع سکه عرضه می‌کنیم تا حبابش کاهش پیدا کند و درصددیم تا همه نیازهای ارزی را از طریق این مرکز تامین کنیم. البتـــه راه‌اندازی این مرکز چندیـــن گام دارد و در مراحل بعدی ابزارهای مشـــتقه ارزی و عملیات سوآپ را راه‌اندازی می‌کنیم و این مرکز را به یک مرکز بـــزرگ برای معاملات ارزی در منطقه تبدیل خواهیم کرد. وی درباره آخرین وضعیت ارز در سامانه نیما نیز گفت: در ۴۰ روز گذشته که مسئولیت بانک مرکزی را برعهده گرفتم حدود شـــش و نیم میلیون دلار در سامانه نیما ارز با نرخ ۲۸ هزار و ۵۰۰ تومان عرضه شـــد و البته برای کالاهای اساسی با دو درصد زیر این نرخ یعنی ۲۷ هزار و ۹۰۰ تومان تامین شد. فرزین اضافه کرد: همین امروز ۱۸۷ میلیون دلار ارز در ســـامانه نیما معامله شد و از آنجایی که علامت و نشانه‌ای از بازار گرفتیم که درهم کم اســـت ۳۰۰ میلیون درهم نیز عرضه کردیم. برای فردا نیز ارزهای جدیدتری در عراق و ترکیه عرضه خواهد شـــد. برخورد با پولشویی و سودجویی در بازار ارز. وی تصریح کرد: طی روزهای گذشـــته اشکالات و نقایصی در بازار نیما شاهد بودیم و برخی خارج از بازارهای رسمی یعنی سامانه نیما و مرکز مبادله ارز و طلا (بازار آزاد) ارز تامین کرده و کالایی را خریداری کردند بطبع در سامانه نیما متقاضی ارز شده‌اند که این کار مصداق بارز پولشـــویی اســـت و در صورت اثبات نه‌تنها کالای آن فرد ضبط شـــده و قاچاق محسوب می‌شود بلکه ارزش را نیز از سامانه نیما نخواهد گرفت. چراکه ما به دنبال این هســـتیم که تقاضا در بازار کاهش یابد و اساساً مرکز مبادله را برای این راه‌اندازی کرده‌ایم که تمام نیازهای رسمی در این مرکز پاسخ داده شود بنابراین چنین اقدامی مصداق پولشویی است و قطعا با آن برخورد خواهیم کرد.

گزیده خبر

در بازدید از آهک هیدراته پلدختر مطرح شد؛ کریم نژاد:

آهک هیدراته پلدختر در نیمه اول ۱۴۰۲ به تولید می‌رسد

مدیرعامل شـــرکت تهیه و تولید مواد معدنی ایران از روند عملیات اجرایی کارخانـــه آهک هیدراته پلدختـــر و تکمیل خرید تجهیـــزات طبق برنامه زمانبندی و بهره‌برداری این کارخانه در نیمه اول ســـال ۱۴۰۲ خبر داد.به گزارش روابط عمومی ایمپاسکو، خدایار کریم‌نژاد مدیرعامل شرکت تهیه و تولید مواد معدنی ایران همچنین از شروع عملیات تولید در کارخانه آهک هیدراته پلدختر پس از تســـت و راه‌اندازی در شهریور ماه ۱۴۰۲ خبر داد. کریم‌نژاد در پایان عنوان کرد: در این ســـفر هماهنگی‌های لازم با مسئولین منطقـــه‌ای در زمینه آب و بـــرق و گاز و راه انجام و تمامی زمان بندی‌ها با هماهنگی حمیدرضا کاظمی نماینده پلدختر و فرماندار شهرســـتان انجام شد.در پایان گفتنی است در این بازدید محمدرضا کریمی معاون برنامه‌ریزی و توســـعه ایمپاسکو، حبیب‌الله مســـکوب مدیر طرح و توسعه و حمیدرضا کاظمی نماینده مردم پلدختر و معمولان نیز حضور داشتند.

رئیس هیات مدیره گروه خودروسازی سایپا: حرکت رو به رشد گروه سایپا حاصل ثبات مدیریتی است

رئیس هیات مدیره گروه خودروســـازی سایپا گفت: مدیرعامل و چند تن از معاونین گروه خودروسازی ســـایپا در آستانه سفر رئیس جمهور به کشور چین، به منظور توســـعه همکاری ها به چین ســـفر کرده و در این کشـــور به ســـر می برد و برخی مخالفین شایعه جابجایی مدیرعامل گروه را مطرح کرده‌انـــد که این موضوع صحت ندارد و از اســـاس کذب اســـت.به گزارش ســـایپانیوز، علیمردان عظیمی فشـــی با بیان مطلب فوق افزود: در یکسال حضور مدیرعامل و تیم مدیریتی جدید در ســـایپا، با همدلی و بر اســـاس برنامه‌ریزی‌های انجام شده در راســـتای فرامین ۸ بندی رئیس جمهور در حوزه های تولید، توسعه سبد محصول، کیفیت محصولات، صادرات، عرضه و تحویل، کاهش خودروهای ناقص، تولید به صورت عبور مستقیم، خدمات پس از فروش و رضایت مندی مشـــتریان و ... رشد مناسبی در گروه سایپا ایجاد شـــده و جهش چشمگیری در این حوزه ها با وجود مشکلات موجود صورت گرفته که نشانگر عملکرد مناسب مدیرعامل گروه است.عظیمی فشی با تاکید بر ادامه این روند مثبت در گروه سایپا، گفت: حرکت سایپا در طول یک ســـال گذشته به گواه آمار و گزارش ها بسیار مثبت بوده و قطعا هیات مدیره گروه خودروســـازی ســـایپا از این عملکرد مدیرعامل در ادامه مسیر حمایت قاطع خواهد کرد.او افزود: مدیرعامل گروه ســـایپا در سفر به چین، توسعه همکاری با شرکت‌های خودروسازی چینی در زمینه تولید محصولات مشـــترک جدید و همچنین واردات خودروهای به روز را مورد بررسی قرار خواهد داد که مطمئنا دســـتاورد این سفر در افزایش موفقیت ها تاثیرگذار خواهد بود.

به زودی و با هدف به روزرسانی محصولات

تولید پژو ۲۰۶ متوقف می شود

در راســـتای سیاست گروه صنعتی ایران خودرو مبنی بر توسعه محصولات و عرضـــه محصولات جدید و به روز، خودروی پژو ۲۰۶ از مدار تولید خارج خواهد شد.ایکوپرس- باتوجه به راهبرد گروه صنعتی ایران خودرو در طرح تحول کیفیت محصولات که از بهمن ماه سال گذشته تدوین شده و در حال اجراست و در راستای عمل به فرامین هشت ماده ای رییس جمهور، توقف تولید محصولات قدیمی و جایگزینی آن ها با خودروهای به روز و جدید در دستور کار این خودروساز قرار دارد تا رضایتمندی مشتریان افزایش یابد.بر همین اساس، در ســـال جاری دو خودروی سمند و پژو ۴۰۵ از خط تولید خارج شـــد و این بار محصول پژو ۲۰۶ در آستانه توقف تولید قرار دارد. به این ترتیب، این محصول که در زمره محصولات پر طرفدار ایران خودرو قرار دارد، در اسفندماه امسال و پس از تحقق تعهدات به مشتریان از خط تولید خارج می شود.

صعود سه پله ای فولاد خراسان در فهرست ۱۰۰ شرکت برتر ایران

شـــرکت «مجتمع فولاد خراســـان» در رتبه بندی سالانه سازمان مدیریت صنعتی، علاوه بر تداوم حضورش در فهرست ۱۰۰ شرکت برتر ایران، جایگاه خود را در این رتبه بندی ســـه پله ارتقا داد.به گزارش واحد روابط عمومی فولاد خراسان، در بیســـت و پنجمین همایش رتبه‌بندی شرکت های برتر ایران تحت عنوان IMI۱۰۰، فولاد خراسان در میان صد شرکت برتر ایران با ۳ رتبه صعود در جایگاه هفتاد و یکمین شـــرکت برتر ایرانی قرار گرفت. در بیست و پنجمین همایش شرکت های برتر ایران (IMI-۱۰۰) که بهمن ماه امسال برگزار شد، رتبه بندی سال ۱۴۰۱ شرکت های ایرانی (براساس اطلاعات سال مالی ۱۴۰۰) منتشر شد که شرکت مجتمع فولاد خراسان، در این فهرست از جایگاه ۷۴ به رتبه ۷۱ صعود کرده است.

کسب مدال برنز جهانی توسط تیم هاکی ایران با حمایت همراه اول

تیم ملی هاکی سالنی ایران با پیروزی در دیدار رده‌بندی جام جهانی آفریقای جنوبی ۲۰۲۳، مدال برنز این دوره از مسابقات را کســـب کرد.به گزارش اداره کل ارتباطات شرکت ارتباطات سیار ایران، ملی پوشان هاکی ایران روز شنبه ۲۲ بهمن ۱۴۰۱ در دیدار رده بندی رقابت هـــای جام جهانی آفریقای جنوبی ۲۰۲۳ مقابل تیـــم آمریکا قرار گرفتند و بـــازی را در ضربات پنالتی با نتیجه ۳ بر ۲ به سود خود پایان دادند و به مدال برنز این دوره از مســـابقات دست یافتند.تیم ملی هاکی ایران پیش از ایـــن در مرحله مقدماتی مقابل آرژانتین، آمریکا، اســـترالیا، آفریقای جنوبی و جمهوری چک قرار گرفته بود.گفتنی است، تیم ملی هاکی جمهوری اســـلامی ایران پیـــش از این نیز در جایگاه ســـوم جهانی قرار داشت.همراه اول به عنوان نخستین و بزرگترین اپراتور تلفن همراه و حامی اول ورزش کشـــور، در رقابت های جام جهانی هاکی داخل ســـالن آفریقای جنوبی، حامی تیم ملی کشورمان بود.

سخنگوی شورای شهر صدرا: بودجه سال ۱۴۰۱ شهرداری صدرا تحقق یافته است

ســـخنگوی شـــورای شـــهر صدرا گفت: بودجه مصوب سال جاری شـــهرداری صدرا ۳۰۰میلیارد تومـــان بوده و تاکنون ۱۰۰درصد تحقق یافته است.مهدی کشاورزی در در گفت‌وگو با خبرنگاران، اظهار کرد: بودجه مصوب سال ۱۴۰۱شهرداری صدرا ۳۰۰ میلیارد تومان اســـت کـــه ۵۱ درصد به پروژه‌های عمرانی و ۴۹ درصد به هزینه‌هـــای جاری اختصاص دارد.وی افزود: تاکنون ۱۰۰ درصد بودجه مصوب شهرداری صدرا تحقق یافته اســـت و پیش‌بینی میشود تا پایان سال ۱۵ درصد دیگر جذب داشته باشیم.سخنگوی شورای اسلامی شهر صدرا افزود : در ســـال جاری ۱۰۰ میلیارد تومان بودجه درآمد بر هزینه سنوات قبلی نیز محقق شـــد که در حوزه های عمرانی بویژه خرید ماشـــین آلات هزینه شده است .کشاورزی با بیان اینکه در سال جاری هزینه‌های جاری این نهاد افزایش داشته است، خاطرنشان کرد: سال گذشته بودجه ۱۴۰۱ شهرداری‌ها بسته شـــده بود که دولت بعد از آن به یک‌باره افزایش ۵۷ درصدی حقـــوق ماهیانه کارگران را ابلاغ کرد و این مســـئله نهادهایی مانند شهرداری صدرا که تقریبا سه‌چهارم کارکنان آنها نیروی کارگری و حجمی هستند را در پرداخت حقوق و مزایا با مشکل مواجه کرد.عضو هیات رئیسه شورای شهر صدرا با بیان اینکه متمم بودجه ۱۴۰۱ شهرداری صدرا نیز در حال تهیه است.

شناسه آگهی :۱۴۵۴۸۳۷

نوبت اول

فراخوان مناقصه عمومی یک مرحله ای «واگذاری تامین خودرو جهت انجام عملیات سرویس دهی مأموریتهای درون شهری و برون شهری مدیران و کارکنان وزارت کشور ۱۴۰۲»

وزارت کشور در نظر دارد «واگذاری تامین خودرو جهت انجام عملیات سرویس دهی مأموریتهای درون شهری و برون شهری مدیران و کارکنان وزارت کشور۱۴۰۲» خود را به **شماره ۲۰۰۱۰۰۰۰۱۲۰۰۰۰۳۶** از طریق سامانه تدارکات الکترونیکی دولت برگزار نماید .کلیه مراحل برگزاری مناقصه از دریافت اسناد مناقصه تا ارائه پیشنهاد مناقصه گران و بازگشایی پاکت ها از طریق درگاه سامانه تدارکات الکترونیکی دولت (ستاد) به آدرس www.setadiran.ir انجام خواهد شد و لازم است مناقصه گران در صورت عدم عضویت قبلی ، مراحل ثبت نام در سایت مذکور و دریافت گواهی امضای الکترونیکی را جهت شرکت در مناقصه محقق سازند.

تاریخ انتشار مناقصه در سامانه مورخ ۱۴۰۱/۱۱/۲۵ می‌باشد

مهلت زمانی دریافت اسناد مناقصه از سایت: ساعت ۸ صبح روز سه شنبه مورخ ۱۴۰۱/۱۱/۲۵ لغایت ساعت ۱۴ روز پنجشنبه مورخ ۱۴۰۱/۱۱/۲۷

مهلت زمانی ارائه پیشنهاد : ساعت ۱۴ روز یکشنبه تاریخ ۱۴۰۱/۱۲/۷

زمان بازگشایی پاکت‌ها : ساعت ۱۳ بعدظهر روز دوشنبه مورخ ۱۴۰۱/۱۲/۱۳

آدرس: خیابان فاطمی ، ساختمان اصلی ستاد وزارت کشور ، طبقه دوم ، اداره کل رفاه و پشتیبانی اتاق ۱۴

تلفن : ۸۴۸۶۵۲۳۵

اطلاعات تماس سامانه ستاد جهت انجام مراحل عضویت در سامانه : مرکز تماس ۱۴۵۶-۰۲۱

دفتر ثبت نام : ۸۸۹۶۹۷۳۷ و ۸۵۱۹۳۷۶۸

م الف ۴۵۱۲

ادعای عجیب جایگاه‌داران سوخت؛

مردم برای دریافت پول نقد به پمپ بنزین مراجعه می‌کنند!

رئیس صنف جایگاه‌داران کشـــور گفت: شـــاهدیم که در برخی موارد خودپردازهای بانکی خالی از پول نقد هستند یا درست کار نمی‌کنند و مردم ناچارا برای دریافت پول نقد به پمپ بنزین‌ها مراجعه می‌کنند و نمی‌دانیم دقیقا باید چکار کنیم که نه شرمنده مردم شـــویم و نه مشکل قانونی و مالیاتی داشته باشیم. درخواســـت ما این است که بانک مرکزی و سازمان امور مالیاتی سریعا اظهارنظر و تدبیر کنند. اســـدالله قلیزاده در گفت و گو با ایســـنا اظهار کرد: مردم راحت‌ترین و در دسترس ترین راه برای دریافت پول را پمپ بنزین‌ها می‌دانند و مراجعه دارند. آمار بالایی از مراجعات داریم و لازم است مسئولین سریعا تدبیری بیاندیشند. وی ادامه داد: مالکان پمپ بنزین‌ها از سراسر کشور خصوصا کلانشهرها، شهرهای توریستی و زیارتی استعلام‌های زیادی از ما داشته اند که چه کنند؟ واقعیت این است که جایگاه‌های سوخت فعالیت شبانه روزی دارند و ارائه خدمت انجام می‌دهند، ولی تکلیفی در جهت عرضه پول نقد به مردم ندارند، البته در برخی مواقع واقعا مردم نیاز دارند و برای وجوه خرد مراجعه می‌کنند که جایگاه‌داران نمی‌دانند باید چه کنند تا از طرفی شرمنده مردم و از طرفی با مشکلات قانونی یا مالیاتی آتی روبرو نشوند. وی اظهار کرد: لازم است سازمان مالیاتی و بانک مرکزی در این زمینه اظهارنظر شفاف کنند و تشریح موارد قانونی را داشته باشند تا تکلیف همه روشن شود، البته مشاغل دیگر هم احتمالا با این مساله روبرو هستند. وی افزود: ما سعی کردیم طی سالیان اخیر مردم را ترغیب کنیم که بهای سوخت را الکترونیکی پرداخت کنند و تا حدودی موفق بودیم و شاهد کاهش روز افزون پول نقد در جایگاه‌ها هستیم و امیدواریم با غلبه بر نگاه بسته برخی افراد و ورود تکنولوژی جدید و روش‌های متنوع پرداخت هرچه بیشتر در این زمینه پیش برویم.

۳۱ واحد جدید نیروگاهی به شبکه برق کشور متصل شد

از ابتدای شـــروع به کار دولت ســـیزدهم تاکنون ۳۱ واحد جدید نیروگاه حرارتی به ظرفیت ۴۶۹۵ مگاوات در راستای کمک به کاهش خاموشـــی‌ها و ایجاد برق پایدار در شبکه سراســـری وارد مدار شده است. به گزارش ایسنا، ظرفیت نیروگاه‌های حرارتی کشور به ۷۳ هزار و ۶۹۵ مگاوات رسیده، در حاضر ۶۱۲ واحد تولید برق حرارتی در ۱۳۴ نیروگاه کشور وظیفه تولید برق پایدار برای مشـــترکان سراســـر کشور را بر عهده دارند که ۶۸ درصد از این ظرفیت در اختیار بخش خصوصی است. از ابتدای شروع به کار دولت ســـیزدهم تاکنون ۵۷۳۰ مگاوات به ظرفیت نیروگاه‌های حرارتی کشـــور افزوده شده که این اقدام از طریق سنکرون ۳۱ واحد جدید نیروگاهی به ظرفیت ۴۶۹۵ مگاوات و همچنین رفع محدودیت نیروگاه‌های بخاری و افزایش توان عملی نیروگاه‌های گازی موجود به ظرفیت ۱۰۳۵ مگاوات محقق شده است. واحدهای سنکرون شده جدید شامل بخش گاز نیروگاه‌های سیکل‌ترکیبی هنگام، ایران ال ان جی(سه واحد)، قشم پاسارگارد، آریان زنجان(دو واحد)، مهتاب کویر(دو واحد)، شهید باکری، تربت‌حیدریه، فولاد بوتیا، دوکوهه و واحدهای گازی کوچک میانرود، زاهدان(سه واحد) و صبای دهلران(چهار واحد) بوده است. همچنین در این مدت واحدهای بخار نیروگاه‌های سیکل‌ترکیبی جهرم، هریس، ارومیه، چابهار، بعثت پارس جنوبی، غرب کارون، عسلویه، فردوسی، خرم‌آباد و سبلان نیز به شبکه سراسری برق کشور متصل شده است.

میدان نفتی یادآوران از خواب ۶ ساله بیدار شد

برداشـــت از میدان نفتی یادآوران که از میادین مشترک ایران با عراق است، پس از حدود شش سال توقف فعالیت‌های توسعه‌ای، در نیمه نخست سال ۱۴۰۲ با شروع عملیات اجرایی طرح افزایش تولید، آغاز خواهد شـــد. به گزارش ایســـنا، تیر ماه ۱۳۸۳ خبر کشـــف میدان نفتی یادآوران اعلام و طرح توسعه این میدان در ســـه فاز تعریف شـــد، تولید در فاز یکم طرح توسعه میدان نفتی یادآوران باید به ســـقف ۸۵ هزار بشـــکه در روز می‌رسید، در فاز دوم رسیدن به سقف تولید ۱۸۰ هزار بشکه و فاز سوم رسیدن به سقف تولید ۳۰۰ هزار بشکه نفت در روز برنامه‌ریزی شد. چینی‌ها کار در پروژه توسعه فاز نخســـت میدان یادآوران را در مرداد ماه ۱۳۸۷ آغـــاز کردنـــد و در حالی که بنا بود فـــاز اول ۱۷ تیر ماه ســـال ۱۳۹۲ (۵۹ ماهه) به‌طور کامل به بهره برداری برســـد این امر محقق نشـــد. با روی کار آمـــدن دولت یازدهم و در پی تاکید بر توســـعه هر چه سریعتر میدان های مشترک بخش خشکی، به ویژه میدان یادآوران در آبان ماه ۱۳۹۲ و همچنین انتقاد شرکت ملی نفت از عملکرد پیمانکار چینـــی در این پروژه، در حالی که روزانه ۲۵ هزار بشکه نفت در قالب تولید زودهنگام (از بهمن ماه ۱۳۹۰) از این میدان مشـــترک تولید می‌شد، ساینوپک وعده داد که میزان تولید را تا بهمن ســـال ۱۳۹۲ به روزانه ۵۰ هزار بشکه برساند. این وعده عملی نشد تا اینکه اواخر اسفند ماه سال۱۳۹۲، عبدالرضا حاجی حسین نژاد، مدیرعامل آن زمان شرکت مهندسی و توسعه نفت ایران(متن) گفت که احتمال دارد که تولید نفت تا پایان ســـال ۱۳۹۲ به ۵۰ هزار بشـــکه در روز برسد. با چند هفته تاخیر ظرفیت تولید در این میدان مشترک از اردیبهشت ماه سال ۱۳۹۳به روزانه ۵۰ هزار بشکه رسید، در حالی که وعده داده شده بود تولید ۸۵ هزار بشـــکه تا آذرماه ۱۳۹۳ محقق شـــود، اما این وعده در زمان مقرر عملی نشـــد. سرانجام در پنجم اسفند ۱۳۹۴ مجری طرح توســـعه میدان نفتی یادآوران از تولید آزمایشی نفت این میدان مشترک با هدف اطمینان از پایدار بودن تولید نفت این میدان خبرداد. در آن زمان اعلام شد که تولید نفت ۲۱ از ۲۸ روز میدان نفتی یادآوران آغاز شـــده است. پس از تکمیل راه‌اندازیها، دوره آزمایش تولید ۲۱ تا ۲۸ روز انجام می‌شـــود که در این دوره باید ۲۱ روز تولید بدون مشکل از میدان یادآوران صورت گیرد تا فاز نخست این طرح آماده راه‌اندازی کامل برای برداشت روزانه ۸۵ هزار بشکه نفت شود. با وجود بدقولی چینی ها در توسعه فاز یک میدان یـــادآوران، پس از اینکه فاز یک این میدان با ظرفیتی ۸۵ هزار بشـــکه آغاز به تولید کرد، چینی ها برای به دست آوردن فاز دوم آن با ورود نخستین رقبای نفتی‌شان در پساتحریم به جنبش درآمدند و تمایل خود را برای برعهده گرفتن توسعه فاز دوم میدان نفتی یادآوران اعلام کردند. برنامه ایران برای دســـتیابی به تولید روزانه ۵۵۰ هزار بشـــکه از غرب کارون وابسته به اجرای فازهای دوم آزادگان و یادآوران اســـت؛ دو فازی که با وجود بدقولی‌های سابق چینی‌ها به همان شـــرکای سابق سپرده شد. همچنین در فاز نخست توســـعه میدان یادآوران برداشت از این میدان باید به روزانه ۸۵ هزار بشـــکه نفت می رسید که این رقم با افزایش ۱۵ هزار بشکه ای به ۱۰۰ هزار بشکه در روز رسیده است، قرار بود که با توسعه فاز دوم این میدان نیز سقف برداشت از میدان یادآوران به ۱۸۰ هزار بشکه نفت در روز برسد موضوعی که از سال ۱۳۹۵ عملا تعطیل شـــده و تا کنون تصمیم جدی برای آن گرفته نشد. دولت ســـیزدهم اما از همان ابتدا عزم جدی برای تعیین تکلیف فاز دوم یادآوران داشـــت، آنطور که مجتبی مرادی، مجری طرح توسعه میدان نفتی یادآوران به تازگی اعلام کرده انتظار می‌رود با اعتبار ۴۰۰ میلیون دلاری میدان مشترک یادآوران توسعه یابد و ظرفیت تولیدش به ۴۲ هزار بشـــکه در روز برسد. وی با اشاره به آغاز طرح توسعه و افزایش ظرفیت تولید میدان مشترک یادآوران پس از شش سال توقف اظهار کرد: با پیگیری مدیرعامل شرکت مهندســـی و توسعه نفت (متن) و حمایت‌های جدی مدیرعامل و اعضای هیئت مدیره شـــرکت ملی نفت ایران، پس از حدود شش سال توقف فعالیت‌های توســـعه‌ای، در نیمه نخست سال ۱۴۰۲ عملیات اجرایی طرح افزایـــش تولید میدان یادآوران آغاز خواهد شد. مجری طرح توسعه میدان نفتی یادآوران با بیان اینکه با توجه به مشـــترک بودن میدان و توقف فعالیت‌های توسعه‌ای در سمت ایران و فعالیت پرشتاب در کشور همجوار، ازسرگیری فعالیت‌های توسعه‌ای موضوعی ضروری و غیرقابل اجتناب است، گفت: اکنون فرآیند ارزیابی کیفی مناقصه‌هـــای مین‌زدایی، احداث جاده‌های دسترسی و محوطه سرچاهی و بسته‌های حفاری چاه‌ها در حال انجام هستند و با تکمیل این طرح و حفاری ۲۴ حلقه چاه، ظرفیت تولید در این میدان مشترک روزانه حدود ۴۲ هزار بشکه افزایش خواهد یافت. مرادی با اشـــاره به اینکه منابـــع مالی برای اجرای این طـــرح به میزان حدود ۴۰۰ میلیـــون دلار از محل منابع در اختیار شرکت صبا اروند تأمین خواهد شد، افزود: در اجرای طرح افزایـــش ظرفیت تولید میدان یـــادآوران، از توان و تجربه فنی - مدیریتی متخصصان شرکت مهندسی و توسعه نفت، پیمانکاران و مشاوران ایرانی استفاده و کالاهای مورد نیاز نیز به‌طور حداکثری از سازندگان ایرانی تأمین می‌شود. هرچند چندین سال است که بحث مذاکره با شرکت ساینوپک چین برای توسعه فاز دوم میدان یادآوران ادامه دارد و ســـال ۱۳۹۷ نیز این شرکت که بزرگترین پالایشگر نفت چین است، به شـــرکت ملی نفت ایران ۳ میلیارد دلار برای توسعه مشترک میدان نفتی یادآوران پیشنهاد کرد اما به نظر می‌رســـد که بدون حضور چینی‌ها قرار است طرح توسعه میدان نفتی یادآوران آغاز شـــود. یادآوران و همچنین یک میدان نفتـــی دیگر در مرز ایـــران با عراق از جملـــه پروژه‌های بزرگ به شـــمار می‌روند. یادآوران ۳.۱ میلیارد بشکه ذخایر نفت دارد که ایـــن میدان را به یکی از بزرگترین میادین توســـعه نیافته جهان تبدیل ساخته است. میزان ذخایر نفت میدان آزادگان شمالی نیز ۵.۷ میلیارد بشکه برآورد شده است. میدان نفتی یادآوران در ۱۰ کیلومتری جنوب شرقی میدان آزادگان و در حدود ۷۰ کیلومتری جنوب غربی اهواز، شمال خرمشهر و در منطقه جغرافیایی کوشک و حسینیه بوده و در گســـتره نوار مرزی کشور عراق واقع شده و با میدان سندباد عراق مشترک است. این میدان نفتی مشتغل بر دو میدان کوشک و حســـینیه بوده که طرح توسعه آن، در سال ۱۳۹۵ به اتمام رسید.

گزیده خبر

گذری به موزه بنزین در آبادان

موزه بنزین خانه آبادان که در سال ۱۳۹۵ در محل پمپ بنزین قدیمی این شهر گشـــایش یافت، در گذشته جایگاهِ سوخت این شهر بوده که براساس اسناد موجود در سال ۱۳۰۶ در مرکز شهر آبادان تاسیس شد. این مکان در ابتدا برای توزیع و فروش نفت سفید استفاده می‌شد و حلب‌های پر شده از مواد نفتی در آن به فروش می‌رســـید. با ورود اتومبیل به ایران، این جایگاه به پمپ بنزین تبدیل شد و هنگام سوخت گیری در این پمپ بنزین، ابتدا فرآورده‌های نفتی در مخازن پرچ شـــده نگهداری می‌شـــدند. نفت سفید با اســـتفاده از تلمبه‌های دستی به ظروف پیمانه‌ای منتقل و سپس بر اساس نیاز هر مصرف کننده، سوخت به وی تحویل می‌شد

با توجه به نزدیک شدن ایام نوروز ۱۴۰۲ و اهمیت حمل و نقل ایمن مسافری در بنادر و دریانوردی غرب استان هرمزگان صورت گرفت؛

دوره باز آموزی ایمنی دریانوردی، اطفا حریق و کمک های اولیه در بنادر چارک و آفتاب

در راستای نزدیک شدن به ایام نوروز ۱۴۰۲ و افزایش دامنه فعالیت های جاری در بنادر مســـافری چارک و آفتاب و لـــزوم ایجاد تمهیدات ایمنی و آمادگی برای مقابله با خطرات احتمالی، دوره باز آموزی ایمنی دریانوردی، اطفا حریق و کمک های اولیه برای متولیان مســـافرت‌های دریایی در این بنادر برگزار شـــد.به گزارش روابـــط عمومی مدیریت بنـــادر و دریانوردی بندرلنگه و غرب استان هرمزگان، "مرتضی سالاری" مدیر بنادر و دریانوردی غرب استان هرمزگان با اشـــاره به اینکه بنادر چارک و آفتاب از بنادر مهم در زمینه تردد مســـافر به جزیره کیش هستند که همه ساله میزبان بخش کثیری از مسافران دریایی در این مسیر می باشند گفت: باتوجه به نزدیک شـــدن سفرهای نوروزی ســـال ۱۴۰۲ و ازدحام سفرهای دریایی بین بنادر و جزایر اســـتان هرمزگان و ضرورت آشـــنایی خدمه شناورهای مسافری با مسائل ایمنی، این دوره آموزشی به همت واحد های آتش نشانی، عملیات و HSE بنادر و دریانوردی غرب اســـتان هرمـــزگان در بنادر چارک و آفتاب برگزار شد.ســـالاری تصریح کرد: در این دوره آموزشی مباحثی نظیر نکات ایمنی شناورهای مسافری، حمل مسافر در هنگام ورود وخروج، حفظ ایمنی و سلامت جان مســـافران، چگونگی اعلام خطر در دریا، چگونگی برقراری تماس با مرکـــز کنترل و ناجی در هنگام حادثه، آشـــنایی با علایم کمک ناوبری، آشنایی با اطفای حریق و انواع آن، مدیریت جمعیت ورفتار انسانی، طـــرز برخورد با مســـافران و تکریم ارباب رجوع به فراگیـــران آموزش داده شد.وی ضمن بیان این مطلب که برای کاهش سوانح دریایی و ارتقای ایمنی مســـافران تمام تلاش خود را انجام خواهیم داد افزود: بمنظور تأمین ایمنی ســـفرهای دریایی، با انجام دوره های متعدد آموزشی و ایمنی سعی خود را بر آمادگی صد در صدی قرار داده ایم و در این مســـیر نقش کلیه متعاملین از جمله مالکان و فرماندهان شـــناور های متردد در بنادر مسافری، خدمه شناورها، بسیار مهم و اساسی می باشد.

از ۲۵ بهمن ماه صورت می‌گیرد

عرضه سایپا ۱۵۱ برای فروش فوق‌العاده

گروه خودروسازی سایپا از ســـاعت ۱۴ روز سه‌شنبه (۲۵ بهمن ماه) طرح فروش فوق‌العاده ســـایپا ۱۵۱ SE را اجرا خواهد کرد. به گزارش ایسنا، پس از اجرای طرح پیش‌فروش یکســـاله چهار محصول گروه خودروسازی سایپا به مناســـبت چهل و چهارمین ســـالروز پیروزی انقلاب اسلامی، این گروه خودروسازی، فروش فوق‌العاده وانت ۱۵۱ خود را اجرایی خواهد کرد. رنگ خودروهای قابل عرضه ســـفید و با قیمت قطعی ۱۹۹ میلیون و ۸۷۱ هزار تومان اســـت. متقاضیان می‌توانند از ســـاعت ۱۴ روز سه‌شنبه (۲۵ بهمن ماه) با مراجعه به سایت فروش گروه خودروسازی سایپا به نشانی اینترنتی saipa.iranecar.com نســـبت به ثبت‌نام اقدام کنند. در این مرحله از فروش محدودیت‌های هر کد ملی یک خودرو، عدم پلاک انتظامی فعال، دارا بودن گواهینامه معتبر، حداقل سن ۱۸ سال، عدم خرید طی ۴۸ ماهه گذشته از ایران‌خودرو و ســـایپا، شماره تلفن به‌نام فرد متقاضی و عدم امکان صلح و انتقال خودرو بصورت وکالتی اعمال می‌شـــود. گفتنی است، با توجه به نوع خودرو عرضه شده، پیش‌شرط تعریف حساب وکالتی در این مرحله از فروش سایپا لحاظ نمی‌شود.

رییس انجمن صنفی جایگاه‌داران سوخت خوزستان:

بنزین یورو ۴ توزیعی حدود ۶۰ درصد از نیاز اهواز را تامین می‌کند

ایسنا/خوزستان رییس انجمن صنفی جایگاه‌داران ســـوخت خوزســـتان با اشاره به توزیع روزانه ۸۰۰ لیتر بنزین یورو ۴ در کلانشهر اهواز گفت: فقط حـــدود ۶۰ درصد از نیاز کلانشـــهر اهواز با بنزین یورو تامین شده است. ابراهیم الباجی در گفت و گو با ایسنا، با اشـــاره به از سرگیری توزیع بنزین یـــورو ۴ در اهواز پـــس از حدود ۱۰ مـــاه اظهار کرد: در حال حاضر روزانه حدود ۸۰۰ هزار لیتر بنزین یورو ۴ با اولویت جایگاه‌های سوخت در هسته مرکزی کلانشهر اهواز توزیع می‌شود. وی افزود: این میزان سهمیه در نظر گرفته شده برای اهواز فقط حدود ۶۰ درصد از نیاز شهرستان اهواز را تامین می‌کند و باقی نیاز به وســـیله بنزین معمولی در حال تامین است. رییس انجمن صنفی جایگاه‌داران ســـوخت خوزستان گفت: کلانشهر اهواز روزانه بیش از یک میلیون و ۵۰۰ هزار لیتر بنزین نیاز دارد که با توجه به تامین ۶۰ درصدی این نیاز با بنزین یورو ۴، حدود ۴۰ درصد از بنزین کلانشـــهر اهواز با بنزین معمولی تامین می‌شود. الباجـــی عنوان کـــرد: بـــا توجه به پیگیری‌های انجام شـــده و براساس قول‌هـــای داده شـــده در صورتی که به وســـیله کشـــتی بنزین یورو ۴ از بندرعباس بـــه بندر امـــام خمینی حمل شـــود به احتمال فـــراوان کل نیاز کلانشـــهر اهواز با بنزین یورو ۴ تامین خواهد شـــد. وی افزود: بنزین یـــورو ۴ در حـــال حاضـــر فقط در هسته مرکزی شـــهر توزیع می‌شود و جایگاه‌های ســـوختی که در اطراف هســـته مرکزی شهر هســـتند فقط بنزیـــن معمولی دارند. رییس انجمن صنفی جایگاه‌داران سوخت خوزستان در خصوص توزیع بنزین سوپر گفت: در حال حاضر هیچ ســـهمیه‌ای برای بنزین ســـوپر در کلانشـــهر اهواز و استان خوزستان در نظر گرفته نشده و از این رو بنزین ســـوپر برای توزیع وجود ندارد.

رئیس سازمان صمت لرستان خبر داد:

تکمیل فاز چهارم سیمان دورود در گرو تصمیمات شستا

ایسنا/لرســـتان رئیس سازمان صمت لرستان گفت: اجرایی شدن فاز چهارم ســـیمان دورود به شرکت سرمایه‌گذاری شستا بســـتگی دارد که موارد مد نظر بانک رفاه را مهیا کند. بهمن جعفری در گفت‌وگو با ایســـنا اظهار کرد: تکمیل فاز چهارم کارخانه سیمان دورود جزء طرح‌های نیمه‌تمام چند سال گذشته بوده که متوقف شده و متولی اصلی آن شرکت سرمایه‌گذاری تأمین اجتماعی است. وی ادامه داد: بنا بوده بانک رفاه کارگران استان نیز از محل منابع داخلی تسهیلات مورد نیاز ریالی را در اختیار این مجموعه قرار دهد. این مســـئول ادامه داد: با توجه به تغییراتی که در مدیریت شرکت سیمان دورود ایجاد شده و از طرفی نقص مدارک و مستندات این مجموعه در بانک رفاه و کارگران، در همین راســـتا جلسه‌ای با مدیریت امور شعب این بانک برگزار شد و با توجه به پیگیری‌هایی که مدیریت بانک رفاه داشتند پرونده در شعبه دکتر حسابی تهران در دست بررسی است. وی بیان کرد: با تکمیل پرونده و ارزیابی‌های بانک زمینه پرداخت تسهیلات مورد نیاز ریالی فراهم شده که این مجموعه نیز از این حالت بلاتکلیفی و توقف خارج شود. جعفری تصریح کرد: اجرای فاز چهار یکی از طرح‌هایی است که مطالبه مردم بوده و طرح جایگزین شرکت سیمان دورود بوده که الان از طرفی درگیر فرسودگی ماشـــین‌آلات و از طرفی نیز دارای آلودگی‌های زیســـت محیطی است که شهروندان دورود درگیر آن هستند، علی رغم آنکه بحث فیلتراسیون و سایر موارد گرد و غبار را دارند می‌طلبد این مجموعه در خارج از شهر و در قالب فاز چهار شکل بگیرد و شاهد باشیم این کارخانه مجدداً در خارج از شهر قرار بگیرد. رئیس سازمان صمت لرستان بیان کرد: این موضوع یک اراده از شستا می‌طلبد که نماینده مردم دورود و ازنا در مجلس شورای اسلامی پیگیر این موضوع است و استاندار نیز چندین جلسه با مدیرعامل بانک رفاه داشتند و تمام مسئولان استانی پیگیر این موضوع هستند و جز مصوبات سفر رئیس جمهور در آذرماه ۱۴۰۰ به لرســـتان است. وی تأکید کرد: اجرایی شدن فاز چهارم سیمان دورود به شرکت سرمایه‌گذاری شستا بستگی دارد که موارد مد نظر بانک رفاه را مهیا کند.

عضو هیات رییسه کمیسیون انرژی:

هیچ بحثی در خصوص افزایش قیمت بنزین مطرح نیست

هیچ بحثی در خصوص افزایش قیمت بنزین مطرح نیست ایسنا/خوزســـتان عضو هیات رییسه کمیســـیون انرژی مجلس شورای اســـلامی گفت: هیچ بحثی برای افزایش قیمـــت بنزین نداریم. عبدالعلی رحیمی مظفری در گفت و گو با ایســـنا اظهار کرد: هیچ بحثی برای افزایش قیمت بنزین نداریم و نخواهیم داشت و این مساله اتفاق نخواهد افتاد. وی افزود: ما اگر می‌توانستیم به مردم بگوییم که بابت گران نشـــدن بنزین چقدر هزینه می‌دهند قطعا خودشان خواهان افزایش قیمت این نوع ســـوخت می شدند. عضو هیات رییسه کمیسیون انرژی مجلس گفت: اگر یک خانوار ۴ نفره مستضعف می‌دانست که به ازای هر نفر شاید بالای ۵۰۰ هزار تومان، پول انرژی این خانوار به اقشار دارا تعلق می‌گیرد قطعا موافق گران شـــدن بنزین بـــود. وی افزود: شـــرایط اقتصادی کشـــور اجازه چنین تصمیماتی شامل افزایش قیمت بنزین و حامل‌های انرژی را نمی‌دهد.

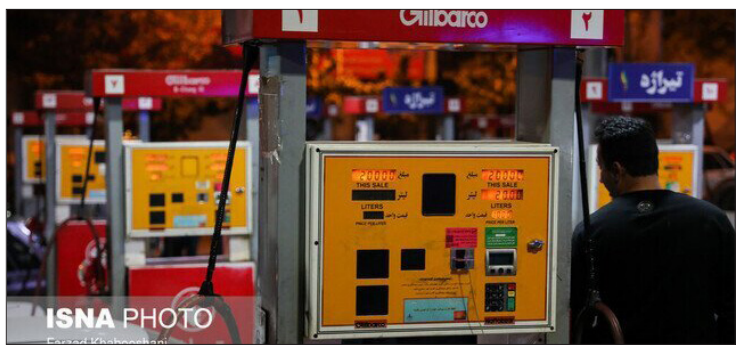

مرغداران «پودر گوشت» را جایگزین سویا کردند

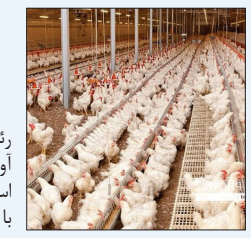

رئیس هیئت مدیره اتحادیه مرغ تخم گذار استان اظهار داشت: مرغداران به ناچار، روی به استفاده از پودر گوشت به جای سویا آورده‌اند که آن نیز چون از ضایعات گوشت تهیه می‌شود موجب کاهش کیفیت تخم مرغ شده و به نوعی تنها برای سیر کردن مرغ استفاده می‌شود. مرغداران «پودر گوشت» را جایگزین سویا کردند/ قیمت نهاده‌ها ۷ تا ۸ برابر شده است .ناصر نبی پور در گفت‌وگو با ایلنا در مورد آخرین وضعیت بازار تخم مرغ اظهار داشت: در حال حاضر تقاضا برای تخم مرغ به دلیل ارزان بودن نسبت به سایر پروتئین‌ها بالاست. قیمت آن نیز تقریبا ۳۵ تا ۳۶ هزار تومان در هر کیلو به فروش می رسد در حالیکه نرخ مصوب آن ۳۹,۵ هزار تومان است. وی ادامه داد: یکی از مشکلات تولیدکنندگان در حال حاضر، تامین نهاده است. بطوریکه اخیر تامین سویا با مشکل مواجه شده و واحدها مجبور به خرید سویا از بازار آزاد به نرخ ۲۵ هزار تومان هستند. البته مرغداران به ناچار، روی به استفاده از پودر گوشت به جای سویا آورده‌اند که آن نیز چون از ضایعات گوشت تهیه می‌شود موجب کاهش کیفیت تخم مرغ شده و به نوعی تنها برای سیر کردن مرغ استفاده می‌شود. رئیس هیئت مدیره اتحادیه مرغ تخم گذار استان با هشدار نسبت به تعطیلی واحدهای مرغداری گفت: با این شرایط، مطمئن باشید در سال‌های آینده امکان حیات برای بسیاری از واحدها وجود ندارد چون بشدت به نقدینگی نیاز دارند و تسهیلات بانکی نیز اخیرا ۲۳ درصد شده است. وی افزود: پس از آزادسازی نرخ ارز و حذف ارز ترجیحی، قیمت نهاده‌ها ۷ تا ۸ برابر شد اما قیمت تخم مرغ از ۲۲ هزار تومان به ۳۶ هزار تومان رسید. باید توجه داشت که ۷۰ درصد قیمت تمام شده تخم مرغ به نرخ مواد ولیه بستگی دارد و دولت نیز به وعده‌های خود مبنی برای اعطای تسهلات عمل نکرده و امکان تعطیلی واحدها در سال آینده وجود دارد.

پرتقاضاترین محصول ایران‌خودرو دیگر تولید نمی‌شود

گروه صنعتی ایران‌خودرو اعلام کرد که به زودی و با هدف به روزرسانی محصولات، تولید پژو ۲۰۶ که طی دو دهه اخیر محبوب‌ترین، ارزان‌ترین و در حقیقت پرتقاضاترین محصول گروه صنعتی ایران‌خودرو بود، متوقف خواهد شد و دو خودروی پژو ۲۰۷ مجهز به موتور TU۳ و محصول پروژه TF۲۱ که در سال آینده به تولید انبوه می‌رسند، جایگزین ۲۰۶ خواهند شد. به گزارش ایسنا، طبق اعلام این گروه خودروسازی، پس از توقف تولید دو محصول سمند و پژو ۴۰۵ SLX در سال جاری، هم‌اکنون در راستای سیاست گروه صنعتی ایران‌خودرو مبنی بر توسعه محصولات و عرضه محصولات جدید و به روز، خودروی پژو ۲۰۶ از مدار تولید خارج خواهد شد. ایران‌خودرو در اطلاعیه خود اعلام کرده است: " با توجه به راهبرد ایران‌خودرو در طرح تحول کیفیت محصولات که از بهمن ماه سال گذشته تدوین شده و در حال اجراست و همچنین در راستای عمل به فرامین هشت ماده‌ای رئیس جمهوری، توقف تولید محصولات قدیمی و جایگزینی آن‌ها با خودروهای به‌روز و جدید در دستور کار این گروه صنعتی قرار دارد تا میزان رضایت‌مندی مشتریان افزایش پیدا کند. بر همین اساس، پس از آنکه در سال جاری دو خودروی سمند و پژو ۴۰۵ از خط تولید خارج شد، این بار محصول پژو ۲۰۶ در آستانه توقف تولید قرار دارد. این محصول که در زمره محصولات پرطرفدار ایران‌خودرو قرار دارد، در اسفند ماه امسال و پس از تحقق تعهدات به مشتریان از خط تولید خارج می‌شود. بر اساس برنامه ریزی های صورت گرفته، دو خودروی پژو ۲۰۷ مجهز به موتور TU۳ و محصول پروژه TF۲۱ که در سال آینده به تولید انبوه می‌رسند، جایگزین ۲۰۶ خواهند شد.

مراودات رسمی تجاری ایران و ژاپن به صفر رسید

تنها با پنج کشور تجارت مستقیم داریم/ شرایط برای پیوستن ایران به FATF مهیاست .رئیس کمیته مشترک ایران و ژاپن خاطر نشان کرد: در حال حاضر تجارت ایران با چین، روسیه، ترکیه، امارات و عمان به‌صورت مستقیم انجام می‌شود و با سایر کشورهای دنیا تجارت ما با واسطه انجام می‌شود و مستقیم با سایر کشورها ارتباطی نداریم. بهرام شکوری در گفت‌وگو با خبرنگار اقتصادی ایلنا، با بیان اینکه به واسطه تحریم‌ها مراودات رسمی تجاری ایران و ژاپن به صفر رسیده است، گفت: به نظر می‌رسد تجارت ایران و ژاپن به‌شکل غیر رسمی و از طریق واسطه‌ها دنبال می‌شود. دولت و تجار ژاپنی علاقه‌مند به توسعه روابط تجاری با ایران هستند چراکه تاریخ تجارت دو کشور حدود یک قرن است و همین موضوع انگیزه و اشتیاق برای توسعه مبادلات اقتصادی را دوچندان کرده است. وی با اشاره به بالا بودن مراودات تجاری ژاپن و آمریکا، تصریح کرد: ژاپن و آمریکا سرمایه‌گذاری‌های مشترک قابل توجهی با یکدیگر دارند طبیعی است که بعد از اعمال تحریم‌های آمریکا علیه ایران، ژاپنی‌ها ترجیح بدهند که تجارت خود را با محدود کنند. به عبارت دیگر منافع ملی ژاپنی‌ها ایجاب می‌کند که با ما تجارت مستقیم نداشته باشند؛ در روزهای اخیر که شاهد اعمال تحریم‌های جدید علیه ایران هستیم ژاپن تحریم جدیدی علیه ایران تعریف نکرد و تا آنجا که امکان داشت تلاش کرد که به نوعی روابط ایران و ژاپن مانند سابق شود. رئیس کمیته مشترک ایران و ژاپن در پاسخ به این پرسش که آیا ژاپنی‌ها در سال‌های اخیر تمایلی برای سرمایه‌گذاری مستقیم در ایران از خود نشان دادند؟ گفت: ژاپنی‌ها علاقه‌مند به سرمایه‌گذاری مشترک با ایران هستند؛ به لحاظ تکنولوژی و نوآوری ژاپن همتراز کشورهای آمریکایی و اروپایی است و می‌توان گفت ژاپن هر آنچه ما در صنعت، معدن، کشاورزی و... نیاز داریم را دارد و یکی از انتخاب‌های ما در حوزه فناوری ژاپن می‌تواند باشد؛ اما تحریم‌ها یکی از موانع اصلی برای ورود سرمایه ژاپن به ایران است. شکوری با اشاره به لزوم پیوستن به FATF و ایجاد مناسبات شایسته با دنیا، افزود: دولت باید برای رفع تحریم‌ها و ایجاد مناسبات و تعاملات خوب با دنیا قدم بردارد و شرایط را محیا کند که بتوان از ظرفیت‌های کشور ژاپن برای توسعه اقتصادی ایران استفاده کنیم. در حال حاضر همه چیز برای پیوستن ایران به FATF در ایران وجود دارد و فقط خواست مسئولان کشور را می‌طلبد. وی با تاکید بر اینکه برای پیوستن به FATF باید مناسبات و دیپلماسی سیاسی قوت بگیرد، افزود: در دنیا دیپلماسی اقتصادی بر سیاست تاثیر می‌گذارد اما در ایران برعکس است سیاست، برای اقتصاد تاثیر می‌گذارد و تاوان این سیاست را اقتصاد متحمل می‌شود؛ به نظر می‌رسد باید تجدیدنظری در مناسبات خود با دنیا داشته باشیم که اگر این روند انجام نشود هر روز دچار مشکلات بیشتری خواهیم بود.

رئیس کمیته مشترک ایران و ژاپن با اشاره به واردات خودرو از ژاپن، گفت: اصلاح مناسبات سبب توسعه روابط تجاری ایران و ژاپن خواهد اما در شرایط فعلی امکان ورود مستقیم خودرو از کمپانی‌های ژاپنی و حتی کره‌ای وجود ندارد و واردکنندگان با واسطه کشورهای ثالث که خودروسازان ژاپنی در آن کشورها نمایندگی فروش دارند خودرو وارد ایران می‌کنند؛ و این امکان وجود دارد که در سال‌های آینده برای تامین قطعات این خودروها در داخل کشور با مشکل مواجه شویم. وی در پایان بیان کرد: در حال حاضر تجارت ایران با چین، روسیه، ترکیه، امارات و عمان به‌صورت مستقیم انجام می‌شود و با سایر کشورهای دنیا تجارت ما با واسطه انجام می‌شود و مستقیم با سایر کشورها ارتباطی نداریم.

گزیده خبر

۱۵ کشتی کالای اساسی در انتظار پهلودهی در بندر امام

ایسنا/خوزستان مدیرکل بنادر و دریانوردی خوزستان از تخلیه بیش از ۱۳ میلیون تن کالاهای اساسی در بندر امام خمینی (ره) از ابتدای امسال تا کنون خبر داد. بهروز آقایی در گفت و گو با ایسنا، در خصوص واردات کالای اساسی از طریق بندر امام خمینی (ره) اظهار کرد: از ابتدای امسال تاکنون بیش از ۱۳ میلیون و ۱۳۷هزار تن کالای اساسی در بندر امام خمینی (ره) تخلیه شده است. وی افزود: حدود ۱۱ میلیون تن از این میزان کالاهای اساسی تخلیه شده در بندر امام شامل نهاده‌های دامی و غلات است که با استفاده از کامیون و قطارهای باری به نقاط مختلف کشور ارسال شده است. مدیرکل بنادر و دریانوردی خوزستان تصریح کرد: روند تخلیه و حمل کالاهای اساسی از این بندر به مناطق مختلف کشور بدون وقفه همچنان ادامه دارد و در این زمینه ۱۵ فروند کشتی حامل نهاده‌های دامی و غلات در لنگرگاه بندرامام در انتظار ورود به اسکله بندرگاه هستند. آقایی عنوان کرد: این کشتی‌ها پس از رفع مشکلات اسنادی و ارزی، برای تخلیه محموله‌های خود در اسکله این بندر پهلو خواهند گرفت تا نسبت به تخلیه آن‌ها اقدام شود. وی با بیان اینکه حدود ۸۰ درصد از حجم کالاهای اساسی مورد نیاز کشور از طریق بندر امام خمینی(ره) وارد می‌شود، خاطرنشان کرد: سال گذشته حدود ۱۷ میلیون تن کالای اساسی از طریق بندر امام خمینی(ره) وارد کشور شد.

پشت‌پرده انتشار اخبار جعلی درمورد رجیستری آیفون ۱۴

انتشار مجدد خبر رجیستری آیفون ۱۴ در حالی صورت گرفته که تاریخ این خبر برای قبل بوده است، حال این سوال مطرح می‌شود که رسانه منتشرکننده این خبر، دقیقاً با چه هدفی این اقدام را انجام داده است؟

به گزارش خبرنگار مهر، روز گذشته کلیپ تصویری از سخنگوی وزارت صمت در فضای مجازی منتشر شده بود که وی در آن از رجیستری آیفون ۱۴ خبر داده بود؛ البته این کلیپ در واقع قدیمی بوده و اصطلاحاً مورد بازنشر قرار گرفته است. انتشار این خبر قدیمی سبب شد قیمت‌ها در بازار افزایش و همچنین موجی جهت خرید آیفون ۱۴ صورت گیرد، در حالی که اظهارات امید قالیباف سخنگوی وزارت صمت مربوط به آذرماه سال جاری بوده است. این در حالی است که سخنگوی وزارت صمت کمی بعدتر و در دی‌ماه سال‌جاری در یک برنامه تلویزیونی زنده در خصوص اظهارنظر قبلی خود اینگونه توضیح داد: «در خصوص آیفون ۱۴، هیچگونه واردات رسمی یا تجاری انجام نخواهد شد اما از طریق رویه مسافری ممکن است این مدل گوشی‌ها وارد کشور شود؛ متأسفانه برخی از صحبت قبلی بنده این چنین برداشت کردند که گویا گوشی‌هایی که از این طریق وارد کشور شده قطعاً رجیستر قطعاً خواهند شد؛ اما تاکنون تصمیمی برای رجیستر شدن این گوشی‌ها اخذ نشده است.» اما حجم انتشار این خبر قدیمی به حدی بالا بود که سخنگوی وزارت صمت مجبور به واکنش شد، قالیباف در صفحه شخصی خود در توئیتر نوشت: «متأسفانه مصاحبه تاریخ‌گذشته بنده را در مورد آیفون ۱۴ مجدد بازنشر کرده‌اند، قطعاً هدف از این کار بهانه افزایش قیمت و اجحاف به مصرف‌کنندگان است، مجدد اعلام می‌کنم تا این لحظه هیچ تصمیمی برای رجیستری آیفون ۱۴ گرفته نشده، مراقب کلاهبرداران باشید.» کانال تلگرامی پرمخاطب و خبرسازی به نفع قاچاقچیان . بررسی مهر نشان می‌دهد این خبر برای اولین‌بار در یک کانال تلگرامی منتشر شد، این کانال تلگرامی، بیش از ۲ میلیون دنبال‌کننده دارد و در شرایطی که قیمت ارز در بازار آزاد با افزایش مواجه بوده است، خبر را بر روی خروجی خود قرار داده است.

پس از انتشار خبر رجیستری آیفون ۱۴ در این کانال تلگرامی، بسیاری از صفحات مجازی نیز با انتشار این کلیپ، موجی را در بازار به جهت خرید این مدل تلفن همراه ایجاد کردند؛ موج کاذبی که تنها برای قاچاقچیان منفعت داشته است. متأسفانه صفحات تلگرامی برای انتشار مطالب کذب هزینه‌ای پرداخت نمی‌کنند و همین امر سبب شده که روزانه خبرهای فیک و قدیمی در این صفحات منتشر شود، مطالبی که در جهت کسب سود منفعت‌طلبان و القای ناامیدی بوده است. عجیب این است که صفحه تلگرامی مزبور پس از مشخص شدن قدیمی بودن این کلیپ، تنها خبر را از روی خروجی خود حذف کرده است و شاهد پیامی در خصوص عذرخواهی یا تکذیب آن نبوده‌ایم. به گزارش مهر، بر اساس بند «چ» ماده ۲ قانون مبارزه با قاچاق کالا و ارز، واردات کالا به صورت تجاری با استفاده از تسهیلات در نظر گرفته شده در قوانین و مقررات مربوط برای کالاهای مورد مصرف شخصی مانند «تسهیلات همراه مسافر»، به عنوان قاچاق به حساب می‌آید. بنابراین با توجه به عدم انجام واردات رسمی آیفون ۱۴، تمامی گوشی‌های موجود در واحدهای صنفی، قاچاق محسوب می‌شوند؛ چراکه مصداق استفاده تجاری از رویه مسافری بوده و به همین دلیل رجیستر شدن این گوشی‌ها قانونی نیست. از همین رو، اصلاً بعید نیست انتشار اینگونه اخبار جعلی در این مقطع زمانی پیرامون رجیستر شدن آیفون ۱۴، نشأت گرفته از تحرک قاچاقچیان عمده برای شوک به بازار باشد. بر اساس اطلاعیه منتشر شده از سوی سامانه همتا در آبان‌ماه سال جاری، با وجود اینکه به کلیه واحدهای صنفی اکیداً توصیه شده است تا زمان تعیین تکلیف وضعیت واردات قانونی آیفون ۱۴ از خریدوفروش آن خودداری کنند اما بعضاً مشاهده می‌شود برخی واحدهای صنفی متخلف با وعده و وعید رجیستر شدن این گوشی‌ها در آینده، آنها را به مردم می‌فروشند. لازم به ذکر است در استعلام اصالت سامانه همتا، قاچاق بودن این گوشی‌ها به مصرف‌کننده اعلام می‌شود. استعلام اصالت از طریق ارسال شناسه ۱۵ رقمی IMEI از درگاه‌های کد دستوری #۷۷۷۷*، سایت و اپلیکیشن همتا امکان‌پذیر است و قاچاق بودن این گوشی‌ها به محض قرار دادن سیم‌کارت در قالب پیامک از طرف سامانه همتا اعلام می‌شود. در نهایت انتظار می‌رود تصمیم‌گیران در حوزه رجیستری آیفون ۱۴، هر چه سریع‌تر تصمیمات خود را به اطلاع مردم برسانند تا هم مصرف‌کنندگان متضرر نشوند و هم اگر احیاناً مسافری قصد داشته است از حق قانونی خود استفاده کند، زیان نبینند.

در نامه ای به رییس جمهور؛

قالیباف قانون مربوط به بیمه کارگران ساختمانی را ابلاغ کرد

به گزارش ایسنا، محمدباقر قالیباف رئیس مجلس شورای اسلامی در دو نامه جداگانه به حجت الاسلام و المسلمین سید ابراهیم رئیسی رئیس جمهور «قانون اصلاح ماده (۵) قانون بیمه های اجتماعی کارگران ساختمانی» و «قانون اصلاح بند «ب» ماده (۳۹) قانون مالیات بر ارزش افزوده» را ابلاغ کرد.

نوبت اول

شهرداری چغادک

آگهی مناقصه عمومی یک مرحله‌ای

شهرداری چغادک در نظر دارد پروژه سنگفرش و پیاده روسازی بلوار امام خمینی(ره) شهر چغادک از محل اعتبارات داخلی به شرح زیر به پیمانکاران واجد صلاحیت و دارای شرایط مربوطه از سازمان های ذیربط واگذار نماید، لذا از کلیه پیمانکاران واجد صلاحیت که دارای سابقه کاری مرتبط و گواهی نامه صلاحیت حداقل در پایه ۵ رشته ابنیه هستند دعوت می گردد جهت اخذ اسناد به سامانه ستاد به شماره ۲۰۰۱۰۰۳۴۸۶۰۰۰۰۱۳ مراجعه نمایند. نام و نشانی مناقصه‌گزار: استان بوشهر – شهرستان بوشهر- شهر چغادک - شهرداری چغادک.

۱-موضوع مناقصه: پروژه سنگفرش و پیاده روسازی بلوار امام خمینی(ره) شهر چغادک برابر با نقشه و مشخصات فنی . **۲- مبلغ برآورد اولیه پروژه:** ۳۱,۲۹۳,۷۴۹,۱۶۱ ریال براساس فهرست بهای ابنیه سال ۱۴۰۱. **۳- مدت انجام کار:** ۴ ماه. **۴- تاریخ توزیع اسناد مناقصه:** از تاریخ ۱۴۰۱/۱۱/۲۵ لغایت ۱۴۰۱/۱۲/۱. **۵- محل توزیع اسناد :** سامانه ستاد. **۶-آخرین مهلت تحویل اسناد:** شنبه مورخ ۱۴۰۱/۱۲/۱۳ .

۷- سپرده شرکت در فرایند ارجاع کار: مبلغ ۱,۵۶۵,۰۰۰,۰۰۰ ریال که به صورت ضمانتنامه بانکی و یا واریز به حساب شماره ۳۱۰۰۰۰۰۴۲۵۰۰۴ بنام سپرده شهرداری نزد بانک ملی شهر چغادک. *تذکر: برندگان اول و دوم و سوم مناقصه هرگاه حاضر به انعقاد قرارداد نشوند سپرده آنان به ترتیب ضبط خواهد شد.

۸- بازگشایی پاکات (پیشنهادات) : روز یکشنبه مورخ ۱۴۰۱/۱۲/۱۴ ساعت ۸ در محل شهرداری با حضور اعضاء کمیسیون مناقصات. ۹- شهرداری در رد یا قبول هر یک از پیشنهادها مختار است.۱۰- سایر اطلاعات و جزئیات مربوط به معامله در اسناد مناقصه مندرج است. ۱۱-تمامی مراحل مناقصه شامل دریافت اسناد ، ارسال اسناد، بازگشایی پاکات و اعلام به برنده از طریق سامانه ستاد انجام می شود.

روابط عمومی شهرداری چغادک
۴۳۳

آگهی تحدید حدودعمومی

پیروآگهی تحدید حدود املاک حوزه ثبتی شهرستان چرداول که می بایست طبق ماده ۱۴قانون ثبت آگهی آنها منتشرشود بشرح زیرجهت اطلاع عموم آگهی می شود:

۱-آقای علی بابا احمدی فرزند محمد بگ، ششدانگ یکباب ساختمان مسکونی به مساحت ۷۰۱/۹۵ مترمربع پلاک ۳۲۱ فرعی از ۲۲۹اصلی واقع درشهرستان چرداول روستای دره چپی.(تاریخ تحدید حدود:۱۴۰۱/۱۲/۱۶)

لذا به موجب مادتین ۱۴ قانون ثبت به صاحبان املاک و مجاورین شماره پلاک های فوق الذکر بوسیله این آگهی ابلاغ میگردد تادروقت تعیین شده درمحل وقوع ملک حاضر تا عملیات تحدید حدود و نقشه برداری با حضورونظارت آنان صورت گیرد چنانچه هریک ازصاحبان املاک یانماینده قانونی ایشان حاضر نباشد تحدید حدود با معرفی مجاورین به عمل خواهد آمد چنانچه افرد ذینفع اعتراضی داشته باشند مطابق ماده ۲۰قانون ثبت ازتاریخ تنظیم صورت مجلس تحدیدی به مدت سی روزاعتراض آنان پذیرفته خواهد شد و معترض می بایستی اعتراض خود را کتبا به اداره ثبت اسناد و املاک شهرستان چرداول تسلیم نمایدوظرف مدت یک ماه از تاریخ تسلیم اعتراض به مرجع ثبتی، دادخواست خود را به مراجع ذیصلاح تقدیم نماید.

رییس اداره ثبت اسناد واملاک شهرستان چرداول-رضا حیدرزای

رونوشت آگهی حصروراثت نامحدود

آقای حسین چعب فرزند محمد دارای شناسنامه شماره ۴۵۱۰۰۸۲۱۹۳ بشرح دادخواست به کلاسه ۲۶۱/۱۴۰۱حقوقی ازاین شورا درخواست صدورگواهی حصروراثت نامحدود نموده وچنین توضیح داده که شادروان ناصرچعب فرزند محمد به شناسنامه شماره ۱۳۰ و به کدملی ۴۵۱۹۹۸۵۱۸۸ در تاریخ ۱۴۰۱/۱/۲۰ در اقامتگاه دائمی خود بدرود حیات گفته وورثه حین الفوت آنمرحوم منحصراست به:۱-فاطمه روحی زاده متولد ۱۳۳۲/۱/۲ به کدملی ۴۵۱۹۸۳۴۶۹۴ صادره از دهلران مادرمتوفی ۲-دلبرخرسان متولد ۱۳۶۷/۹/۱۵ به کدملی ۴۵۱۹۹۸۳۵۰۹ صادره ازدهلران همسرمتوفی ۳-زینب چعب متولد ۱۳۹۳/۱۱/۲۸به کدملی ۷۲۷۰۰۳۲۴۹۱ صادره ازاندیمشک فرزند متوفی ۴-رقیه چعب متولد ۱۳۹۱/۹/۲ به کدملی ۷۲۷۰۰۲۲۶۲۳ صادره ازدزفول فرزند متوفی ۵-فاطمه چعب متولد ۱۳۹۸/۵/۱ به کدملی ۷۲۷۰۰۵۳۷۱۵صادره ازدزفول فرزند متوفی.اینک با انجام تشریفات مقدماتی درخواست مزبور را دریک نوبت آگهی می نماید تاهرکسی اعتراضی دارد ویاوصیتنامه ای ازمتوفی نزداوباشد ازتاریخ نشرآگهی ظرف یکماه به شورا تقدیم دارد والا گواهی صادرخواهد شد.

رییس شعبه اول شورای حل اختلاف موسیان-عیسی جوادی

آگهی مفقودی

برگ سبزخودرو هاچ بک سیستم هایما مدل ۱۳۹۶ به رنگ سفید-روغنی به شماره موتور۴۸۴QT۷۴۰۰۶۷۰۴A و به شماره شاسی NAAD۳۹۱Z۴HY۶۸۹۴۷۱ و به شماره پلاک ۹۸ایران ۲۱۴ج۶۸ به نام خانم فریده اکبری مفقود گردیده وازدرجه اعتبار ساقط است.

ایلام

۶.۵ میلیارد دلار ارز ۲۸۵۰۰ تومانی عرضه شد

رئیس کل بانک مرکزی از عرضه ۶.۵ میلیارد دلار ارز ۲۸۵۰۰ تومانی در سامانه نیما خبر داد. به گزارش ایلنا از پژوهشکده پولی و بانکی، محمدرضا فرزین رئیس کل بانک مرکزی گفت: ما در تلاش هستیم تا نیازهای مردم را در بازار آزاد تامین کنیم به همین جهت ۶۰۰ صرافی و ۱۵۰ شعبه بانک‌های سپه، صادرات، ملی، ملت و تجارت در حال عرضه ارز هستند و مردم می‌توانند با مراجعه به آن‌ها ارز خود را دریافت کنند. همچنین مردم می‌توانند با مراجعه به سایت ice.ir سامانه بر خط ارز قیمت‌های ارز را مشاهده کنند. وی ادامه داد: با اقدامات ما در بانک مرکزی نرخ ارز رو به کاهش است، اما متاسفانه جریان‌های قیمت ساز تلاش می‌کنند که قیمت‌ها را بالا ببرند و ما خواهشمند هستیم که مردم به این جریان‌ها توجه نکنند. ۱۵۰ شعبه بانکی و صرافی‌ها در هفت روز هفته از ساعت ۹ تا ۷ بعد از ظهر کار می‌کند، پس نگرانی برای مردم وجود ندارد. امروز بازار دبی تعطیل بود، اما با جریان‌سازی‌ها قیمت درهم را افزایش کاذب داده بودند. فرزین در پاسخ به این پرسش که چه زمانی مرکز مبادله ارز و طلا شروع به فعالیت می‌کند؟ گفت: مرکز مبادله ارز و طلا در آخرین جلسه شورای پول و اعتبار تصویب شد که موضوع این مرکز ساماندهی و توسعه بازار ارز و طلا است قرار بود در نیمه اول بهمن ماه این مرکز افتتاح شود که به علت مشکلات زیرساختی افتتاح آن عقب افتاد، اما تا هفته آینده این مرکز افتتاح خواهد شد. در گام اول افتتاح این مرکز، تمامی نیازهای ارزی مانند ارز مسافرتی، دانشجویی پاسخ داده می‌شود، البته با راه اندازی مرکز ربع سکه را نیز عرضه می‌کنیم. همانطور که میدانید ربع سکه را در بورس کالا نیز عرضه کردیم و تلاش ما بر این است که تمامی نیازهای ارزی را در این مرکز پاسخ بدهیم در گام‌های بعدی ابزار مشتقه ارزی و سواپ ارزی را نیز راه‌اندازی می‌کنیم.

چک‌های قدیمی تا اطلاع ثانوی در تمام شعب بانک‌ها پذیرفته می‌شوند

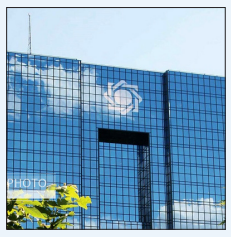

معاون فناوری‌های نوین بانک مرکزی اعلام کرد: چک‌های قدیمی کمافی‌سابق در تمام شعب بانک‌های سراسر کشور پذیرفته می‌شوند و محدودیتی در ارایه خدمات وجود ندارد. چک‌های قدیمی تا اطلاع ثانوی در تمام شعب بانک‌ها پذیرفته می‌شوند به گزارش ایلنا، مهران محرمیان در خصوص برنامه این بانک در حوزه چک گفت: با توجه به ضریب نفوذ بالای چک‌های جدید و اقبال عمومی مردم به این چک‌ها، بانک مرکزی در حال برنامه‌ریزی برای جمع‌آوری چک‌های قدیمی (چک‌های بدون نیاز به ثبت و تأیید در سامانه صیاد) می‌باشد و تا زمان تکمیل برنامه عملیاتی، چک‌های قدیمی در تمام شعب بانک‌های سراسر کشور بدون هیچ‌گونه محدودیتی پذیرفته می‌شوند. بنابر اعلام این مقام مسئول، قریب به ۲ سال از اجرای قانون جدید چک و توزیع چک‌های جدید صیادی (چک‌های بنفش رنگ) می‌گذرد و این چک‌ها برای مبادلات مستلزم ثبت صدور، تأیید دریافت و یا انتقال در سامانه صیاد هستند و بدون ثبت سیستمی امکان نقد شدن را ندارند. روند ورود این چک‌ها به چرخه مبادلات صعودی بوده به‌نحوی که تا پایان دی ماه سال جاری، بیش از ۸۰ درصد چک‌های وصول شده در سامانه چکاوک از چک‌های جدید بوده است. محرمیان افزود: بدیهی است در صورت جمع‌آوری چک‌های قدیمی صیادی، خدمت نقد شدن آنها از طریق تمام شعب بانک‌های صادرکننده پابرجا خواهد بود.

گزیده خبر

عرضه ارز با نرخ بازار متشکل ارزی در صرافی ملل

به گزارش روابط عمومی موسسه اعتباری ملل، در اجرای ابلاغیه شماره ۲۷۳۵۲۸/۰۱ مورخ ۰۴/۱۱/۱۴۰۱ بانک مرکزی جمهوری اسلامی در خصوص مجاز بودن فروش ارز تا سقف ۵۰۰۰ یورو و یا معادل دلاری آن به اشخاص حقیقی که در سال جاری ارز خدماتی دریافت نکرده اند، شرکت خدمات ارزی و صرافی ملل آمادگی تامین و پرداخت ارز مذکور را طبق ضوابط تعیین شده به مشتریان واجد شرایط اعلام می دارد.

رشد ۳۳ درصدی در جذب مشتریان جدید

رئیس شعبه مشهد بانک توسعه صادرات ایران از عملکرد مطلوب این شعبه در بخش جذب مشتری جدید خبر داد و گفت: براساس هدف گذاری های انجام شده در بخش حفظ مشتریان قبلی و جذب مشتریان تازه در شعب بانک توسعه صادرات ایران، مفتخر به افتتاح ۴۴ فقره حساب در شعبه مشهدطی ۹ ماهه اول سال جاری بوده ایم.به گزارش روابط عمومی بانک توسعه صادرات ایران، "حامد گرجستانی" ضمن تبریک سالگرد پیروزی انقلاب اسلامی، با اعلام رشد ۳۷۲درصدی در میانگین منابع ریالی و ۱۴۱درصدی در بخش ارزی شعبه مشهد، افزود: تا پایان آذرماه جاری بالغ بر سه هزار و ۵۸۶ میلیارد ریال تسهیلات به مشتریان این بانک در استان خراسان رضوی پرداخت شده است.وی یادآور شد: کارمزد دریافتی از محل فروش ارز در شعبه مشهد، بیش از ۳۰۰ میلیون ریال بوده که در مقایسه با ۹ ماهه سال قبل رشد ۲۸۱ درصدی داشته است.گرجستانی افزود: عمده کالاهای صادراتی از خراسان رضوی به کشورهای مختلف به ویژه روسیه، شامل محصولات باغی و زراعی اعم از پسته و زعفران، صنایع تبدیلی، محصولات لبنی، فولاد، قطعات الکترونیکی، مواد معدنی، ، قهوه، ظروف شیشه ای، مواد شیمیایی، لوازم آشپزخانه، کاشی و سرامیک و ... می شود.

خدمات سامانه "پل" در بانک پاسارگاد؛ پلی مطمئن برای مشتریان

در دنیای مدرن، همسو شدن بانک‌ها با فناوری‌های نوین جزو الزام‌های اساسی است. از همین رو بانک مرکزی ایران در راستای همسویی با تحولات مدرن، سامانه‌ای را به نام سامانه "پل" ایجاد کرده است که همانند خدمات ساتنا، پایا، کارت به کارت و... امکان نقل و انتقال وجه را فراهم می‌سازد. سامانه "پل" مخفف ترکیب "پرداخت لحظه‌ای" است و همان‌طور که از نامش نیز مشخص است مشتریان می‌توانند در کوتاه‌ترین زمان ممکن پول را به حساب دیگری انتقال دهند. در واقع سامانه پل یک سامانه انتقال وجه بین بانکی لحظه‌ای با هدف تسهیل مراودات مالی است. در این سامانه نیازی به درج شماره کارت نیست و انتقال وجه بر اساس شماره حساب مبدأ و شماره شبای حساب مقصد صورت می‌گیرد که این امر ضمن افزایش ضریب امنیت تراکنش‌ها در کاهش مبلغ کارمزد نیز مؤثر است.بانک پاسارگاد هم‌راستا با این اقدام بانک مرکزی و در جهت افزایش امنیت و سهولت انتقال وجه آنی بین‌بانکی، سامانه پل را به‌عنوان خدمتی نوین در اختیار مشتریان خود قرار داده است. با راه‌اندازی این سامانه امکان تسویه حجم انبوهی از پرداخت‌های لحظه‌ای در مبالغ خرد، بدون محدودیت زمانی فراهم شده است.

تا پایان دی‌ماه صورت گرفت؛

اعطای بیش از ۱۱۶ هزار فقره تسهیلات قرض‌الحسنه ازدواج توسط بانک تجارت

بانک تجارت تا پایان دی‌ماه سال جاری تعداد ۱۱۶ هزار و ۴۵۹ فقره تسهیلات قرض‌الحسنه ازدواج به زوج‌های جوان اعطا کرده است.به گزارش روابط عمومی و ارتقاء سرمایه اجتماعی بانک تجارت، شعب این بانک در دی‌ماه امسال به ۷ هزار و ۱۵۰ زوج جوان تسهیلات قرض‌الحسنه ازدواج پرداخت کرده‌اند. در این ماه همچنین ۱۸ هزار و ۹۰۶ زوج برای دریافت تسهیلات از این بانک تشکیل پرونده داده‌اند که پس از تکمیل مدارک و معرفی ضامنین بر اساس قوانین، تسهیلات خود را دریافت خواهند کرد. بانک تجارت همچنین با هدف اجرای قانون حمایت از فرزندآوری تعداد ۶۸۶ فقره تسهیلات در بازه زمانی دی‌ماه به افراد مشمول این طرح پرداخت کرده و هشت هزار و ۵۹۶ متقاضی هم در نوبت دریافت این تسهیلات قرار دارند. بر اساس این خبر، بانک تجارت از ابتدای سال جاری تا پایان دی‌ماه تعداد ۱۱۶ هزار و ۴۵۹ فقره تسهیلات قرض‌الحسنه ازدواج و ۸۱ هزار و ۷۴۰ فقره تسهیلات فرزندآوری پرداخت کرده است.

خرید آسان خودرو در بورس کالا از طریق بانک سامان

بانک سامان امکان تبدیل حساب مشتریان به حساب وکالتی و خرید آسان خودرو از بورس کالا را فراهم کرد. به گزارش سامان رسانه، همزمان با عرضه خودروهای ریسپکت، فیدلیتی و تارا در بورس کالا، بانک سامان امکان تبدیل حساب به وکالتی از طریق نت بانک خود و خرید خودرو از بورس کالا را فراهم کرد.بر این اساس تمامی مشتریان بانک سامان می‌توانند با مراجعه به اینترنت بانک سامان از منوی خدمات بازار سرمایه، گزینه واگذاری سپرده به کارگزار را انتخاب و سپرده خود را وکالتی کنند.همچنین مشتریانی که هنوز در بورس کالا افتتاح حساب نکرده‌اند، این امکان را دارند تا به صورت آنلاین از طریق کارگزاری بانک سامان، اقدام به افتتاح حساب در بورس کالا و معرفی حساب وکالتی خود در بانک سامان به این کارگزاری کنند.

از دلار ۴۰ هزار تومانی تا خاموشی دو عامل تورم‌ساز

چشم انداز نرخ تورم؛/ آیا ابرتورم محتمل است؟ استاد اقتصاد دانشگاه تربیت مدرس اظهار داشت: اگر رشد ۵۰ درصدی پایه پولی که در یادداشت آقای نیلی به آن اشاره شده، صحت داشته باشد مفهوم محاسبات این خواهد بود که با یک وقفه زمانی این رشد خود را در رشد نقدینگی نشان خواهد داد و پیامدهای رشد نقدینگی را هم با وقفه‌ای در تورم خواهیم دید. حال اینکه این پیامد و این وقفه چه دوره زمانی خواهد داشت، به شرایط اقتصادی، انتظارات تورمی و میزان واردات بستگی دارد. چشم انداز نرخ تورم؛ از دلار ۴۰ هزار تومانی تا خاموشی دو عامل تورم‌ساز/ آیا ابرتورم محتمل است وحید شقاقی‌شهری در گفت‌وگو با خبرنگار اقتصادی ایلنا درباره اظهارات اخیر مشاور اقتصادی رییس جمهور دولت قبل مبنی بر رشد ۵۶ درصدی حجم پول در ۷ ماه گذشته و نگرانی از شرایط اضطرار در سال آینده و از سوی دیگر ادعای دولت مبنی بر کاهش رشد نقدینگی و اینکه آثار کاهش یا افزایش رشد نقدینگی در اقتصاد کشور در چه شاخص‌های می‌توان دید، اظهار داشت: مهمترین پیامد رشد پایه پولی این است که خود را رشد نقدینگی نشان می‌دهد و آثار و پیامدهای رشد نقدینگی را هم می‌توان نرخ تورم دید. وی ادامه داد: یا باید به آمار اعلام شده در بانک مرکزی اتکا کنیم و بگوییم که براساس این گزارش رسمی رشد پایه پولی در دی ماه چقدر بوده است، اما وقتی نمی‌خواهیم به خود این آمار بپردازیم باید پیامدهای آن را مورد تحلیل قرار دهیم. می‌توانیم واقعیت را نادیده بگیریم اما نمی‌توانیم پیامدهای نادیده گرفتن واقعیت‌ها را هم نادیده بگیریم. برای مثال ممکن است فردی مبتلا به بیماری باشد اما ادعا کن که بیمار نیست اما فرد نمی‌تواند علایم آن بیماری را انکار کند و افراد هر چند آن بیماری را نادیده بگیرند اما نمی‌توانند تب و خستگی ناشی از آن بیماری را نادیده بگیرند و پنهان کنند.این کارشناس اقتصادی با بیان اینکه نتیجه رشد پایه پولی خود را در رشد نقدینگی نشان می‌دهد و رشد نقدینگی هم در یک دوره زمانی اثرات خود را در تورم نمایان می‌کند، گفت: البته ممکن است در یک بازه زمانی رشد آثار رشد نقدینگی را در رشد تورم نبینیم اما به طور قطع در یک دوره بلند مدت پیامدهای رشد نقدینگی را در نرخ تورم خواهیم دید و در سال ۸۷ همین اتفاق رخ داد. رشد نقدینگی بالا رفت اما نرخ تورم به دنبال آن افزایش پیدا نکرد و در آن زمان مطرح می‌شد که این ارتباط بین رشد نقدینگی و نرخ تورم در اقتصاد ایران صادق نیست اما وقتی با تحلیل عمیق‌تری به مساله نگاه شد متوجه شدیم در آن برهه هر چند رشد نقدینگی افزایش یافت اما از آنجایی که درآمدهای نفتی دولت بالا بود، دولت واردات بی‌رویه داشت و تقاضای اضافی حاصل از رشد نقدینگی را با واردات پوشش داده بود. وقتی وارد سال ۹۰ و ۹۱ شدیم که قیمت نفت کاهش یافت و تحریم‌ها هم آغاز شد، از آنجایی که درآمدهای نفتی کمتر شده بود و مُسکنی دیگر وجود نداشت، تب آن بیماری خود را نشان داد و پیامد رشد نقدینگی را با یک وقفه‌ای در نرخ تورم دیدیم. وی افزود: البته نمی‌دانم اتکای آقای نیلی (مشاور اقتصادی رئیس جمهور دولت قبل) در یادداشت اخیر برای اعلام رشد پایه پولی چه منبعی بوده و رشد پایه پولی را تا چه حد بیان کرده‌اند اما در نهایت باید به آمار و گزارش بانک مرکزی رجوع کنیم و دسترسی به این گزارش بسیار راحت است. می‌توان به آخرین گزارش منتشر شده در بانک مرکزی مراجعه و حجم پایه پولی را استخراج کرد و میزان حجم پایه پولی در اسفند ماه سال گذشته را به دست بیاوریم و میزان رشد حجم پایه پولی در این بازه زمانی را محاسبه کرد. میزان رشدی که محاسبه می‌شود گویای وضعیت است و موضوع پنهانی هم نیست. این کارشناس اقتصادی گفت: اگر رشد ۵۰ درصدی پایه پولی که در یادداشت آقای نیلی به آن اشاره شده، صحت داشته باشد مفهوم محاسبات این خواهد بود که با یک وقفه زمانی این رشد خود را در رشد نقدینگی نشان خواهد داد و پیامدهای رشد نقدینگی را هم با وقفه‌ای در تورم خواهیم دید. حال اینکه این پیامد و این وقفه چه دوره زمانی خواهد داشت، به شرایط اقتصادی، انتظارات تورمی و میزان واردات بستگی دارد. شقاقی‌شهری تاکید کرد: ممکن است دولتی بتواند با واردات این وقفه را به تاخیر بیندازد یا اینکه ممکن است انتظارات تورمی فروکش کند و این پیامد با وقفه‌ای خود را نشان دهد. یا ممکن است اقداماتی در اقتصاد انجام شود که منجر به تاخیر در نمایان شدن این پیامدها شود. اما در مجموع این گزاره برای ما اثبات شده است که رشد پایه پولی به رشد نقدینگی می‌انجامد و رشد نقدینگی هم عامل رشد تورم است. وی ادامه داد: این پیامدها در دوره حداقل میان مدت باید خود را نشان دهند البته در شرایطی این پیامدها خود را سریع‌تر و در ظرف ۳ تا ۶ ماه در تورم نشان داده‌است. در مواقعی مانند سال‌های ۹۴ و ۹۵ از آنجایی که انتظارات تورمی فروکش کرده بود، رشد نقدینگی خود را در نرخ تورم نشان نداد. نرخ تورم در سال‌های ۹۴ و ۹۵ تک رقمی شد و به ۹،۵ و ۹ درصد رسید، در حالی که رشد نقدینگی اعداد بالاتر از ۲۰ و ۲۵ درصد بود. هر چند در آن وقف زمانی اثر افزایش حجم نقدینگی را در نرخ تورم ندیدیم اما در سال ۹۷ با روشن شدن انتظارات تورمی، به سرعت تبعات رشد نقدینگی را در نرخ تورم دیدیم و نرخ تورم به ۲۷ درصد رسید. در سال ۹۸ نرخ تورم به ۳۶ تا ۳۷ درصد رسید، بعد از آن نرخ تورم ۴۰ درصد ثبت شد و در سال بعد تر به ۴۲ درصد رسید و امسال هم احتمالا تورم چیزی حدود ۴۸ تا ۴۹ درصد و شاید ۵۰ درصد خواهد بود. این کارشناس اقتصادی با تاکید بر اینکه رشد پایه پولی ۵۰ درصدی در یادداشت آقای نیلی را نمی‌خواهم زیر سوال ببرم چراکه براساس گزارش‌های رسمی بانک مرکزی و مرکز آمار بوده اما اگر به رشد ۵۰ درصدی پایه پولی در یادداشت آقای نیلی استناد کنیم، باید پیامدهای آن را در رشد نقدینگی و بعد از آن در نرخ تورم ببینیم. شقاقی‌شهری درباره شرایط اضطرار در سال آینده و احتمال درگیری اقتصاد ایران با ابرتورم تاکید کرد: در ابتدا باید از ابرتورم تعریف مشخصی داشته باشیم، اینکه برای مثال رشد ماهانه تورم بالای ۵۰ درصد نباشد و چند ماه پی در پی رشد ماهانه تورم ایران بالای ۵۰ درصد باشد در این شرایط به ابرتورم می‌رسیم.

امکان سفر با تسهیلات ارزان قیمت برای خانواده ها فراهم شد

در جریان برگزاری شانزدهمین نمایشگاه بین‌المللی گردشگری طی مراسمی از " بازارگاه خدمات گردشگری سفر تاپ" سوپر اپلیکیشن تاپ رونمایی شد. امکان سفر با تسهیلات ارزان قیمت برای خانواده ها فراهم شد به گزارش روابط عمومی بانک پارسیان در این مراسم احمد خورشید سوار مشاور وزیر میراث فرهنگی و گردشگری در امور فناوری های نوین ، محمدرضا پارسا فرد مدیر بازاریابی و توسعه کسب و کار بانک پارسیان، بهرام هنرپرور مدیر روابط عمومی بانک، حامد نیک مدیر ارشد واحد تجاری خانواده و سبک زندگی تاپ و همچنین برخی مدیران ارشد تجارت الکترونیک پارسیان و رئیس و اعضای انجمن دفاتر خدمات مسافرتی کشور حضور داشتند. " بازارگاه گردشگری سفرهای تاپ " کمکی در تسهیل سفر خانواده مدیر ارشد واحد تجاری خانواده و سبک زندگی تاپ در تشریح ویژگی های این خدمت جدید با عنوان " بازارگاه سفر تاپ" توضیح داد: این بازارگاه خدمتی است در راستای تسهیل سفر خانواده‌ها و رونق حوزه گردشگری و طرح تسهیلات خانواده پرشور پارسیان که در اقدامی مشترک میان بانک پارسیان و وزارت میراث فرهنگی گردشگری و صنایع دستی جهت تسهیل خرید در این بازارگاه عرضه شده است. حامد نیک گفت: این امکان در" بازارگاه گردشگری" تاپ فراهم شده تا با استفاده از تسهیلات تا سقف ۳۰ میلیون تومانی با شرایط بازپرداخت یکساله و سود ۴ درصد کمکی در جهت تامین هزینه های سفر و نیازهای رفاهی خانواده فراهم شود. وی با بیان این که در مرحله اول اجرای این طرح خدمات " بازارگاه گردشگری" به کارکنان سازمان‌ها، ارگان ها و شرکت های دارای حداقل صد نفر پرسنل ارائه می شود اظهار داشت: با وجود بیش از دوازده میلیون کاربر در اپلیکیشن تاپ این فرصت بی نظیر برای آژانس های مسافرتی فراهم است تا خدمات خود را برای مشتریان به نمایش بگذارند. تاپ با عدم تصدی گری قصد دارد بستری مناسب برای ارائه خدمات آژانس های خدمات مسافرتی ایجاد نماید. نیک ، ویژگی های " بازارگاه گردشگری" در راستای تسهیل سفر، توسعه و رونق صنعت گردشگری در کشور را اثر گذار دانست وگفت: آژانس هایی در این بستر می توانند حضور داشته باشند که در یک بازار رقابتی از قیمت مناسب، کیفیت بالا و تنوع در ارائه خدمات تور ، بلیت و هتل برخوردار باشند. یکی از مزیت های رقابتی در تاپ نسبت به سایر رقبا نوع مدیریت است.

تصمیم بانک مرکزی که بازار ارز را بهم ریخت

طبق تصمیم بانک مرکزی از روز گذشته شرکت‌های پتروشیمی منابع حاصل از صادرات خود را فقط به بانک‌ها و صرافی‌های بانکی ارائه می‌دهند. تصمیم بانک مرکزی که بازار ارز را بهم ریخت + تصویر اطلاعیه به گزارش خبرنگار اقتصادی ایلنا، روز گذشته بانک مرکزی اطلاعیه صادر کرد مبنی بر اینکه شرکت‌های پتروشیمی در راستای مدیریت ارز و تامین نیازهای ارزی واردات کالا در سامانه نیما، منابع حاصل از صادرات را تنها در بانک‌ها و صرافی‌های بانکی به فروش برسانند، که به اعتقاد فعالان بازار همین تصمیم بانک مرکزی موجب بهم ریختن بازار و نگرانی از کاهش عرضه و ایجاد جو روانی منفی در بازار که به افزایش قیمت‌ها دامن زد. طبق گفته فعالان بازار؛ هر چند افزایش نرخ دلار و ناتوانی دولت و بانک مرکزی در مهار قیمت‌ها در بازار ارز دلایل متعددی دارد اما یکی از آنها تصمیمات ناگهانی بانک مرکزی و آن هم این جنس از تصمیمات که در نهایت باعث کاهش عرضه دلار و ارز در بازار می‌شود، بوده‌است. درباره محدودیت عرضه ارز تنها به بانک‌ها و صرافی بانک‌ها، فعالان بازار می‌گویند که این تصمیم از ابتدای سال به صورت غیر مستقیم در زمان مدیریت علی صالح آبادی گرفته شد که متاسفانه یکی از دلایل آغاز افزایش نرخ همین موضوع ایجاد محدودیت در عرضه ارز در سامانه نیما بوده است و هرچه عرضه محدود به تعداد خاصی باشد، بهم ریختگی در بازار تشدید می‌شود. این در حالی است که باید برعکس این اقدام عمل می‌شد تا افزایش عرضه و تنوع به خریداران به افزایش آرامش در بازار دامن می‌زد. در نهایت این نحوه عرضه در اسکناس و حواله باعث عدم توازن صحیح در عرضه و به دنبال آن التهاب نرخ ارز شد که امروز شاهد آن هستیم.

۶۰ میلیارد ریال مشارکت بانک توسعه تعاون در پالایشگاه پارس پترو

مدیرعامل بانک توسعه تعاون طی سفر اخیر به استان خوزستان از پالایشگاه پارس پترو که سال ۹۸ با مشارکت ۶۰ میلیارد ریالی بانک به بهره برداری رسیده بازدید به عمل آورد.محمد شیخ حسینی مدیرعامل بانک توسعه تعاون اظهار داشت: این پالایشگاه با مشارکت بانک توسعه تعاون به میزان ۶۰ میلیارد ریال در سال ۱۳۹۸ به بهره برداری رسیده است و پالایشگاه پارس پترو تولید کننده بنزین یورو ۵ می باشد و محصولات این شرکت به کشورهای همسایه صادر میشود.قلی زاده مدیرعامل این شرکت ضمن تشکر و قدردانی از حضور مدیرعامل بانک توسعه تعاون گفت: بانک توسعه تعاون در حمایت از تولید و ایجاد اشتغال در شهرستان شوشتر نقش بسزایی ایفا نموده است.شیخ حسینی در این دیدار ضمن قدردانی از زحمات مجریان این طرح گفت: بانک توسعه تعاون تمام قد از تولید و ایجاد اشتغال پایدار حمایت می‌کند.وی در ادامه افزود: بانک توسعه تعاون هیچ بنگاه اقتصادی ندارد و به جرأت می توان گفت تمامی منابع خود را در زمینه پرداخت تسهیلات به فعالان اقتصادی مصرف می کنند.شرکت پالایشگاه پارس پترو از مزایای اعتبارات اسنادی به میزان ۱۳۰۰ میلیارد ریال و تسهیلات هفتاد و یک میلیارد ریال از بانک توسعه تعاون جهت خرید تجهیزات استفاده نموده و میزان اشتغال در این پالایشگاه به صورت مستقیم ۲۰۰ نفر می باشد.تولیدات پالایشگاه پارس پترو شامل انواع بنزین ها با اکتان ۹۰ ، ۹۵، ۹۸، ۱۰۰ ، ۱۰۵ و ۱۱۰ و انواع گازوئیل ها و انواع حلال ها به صورت کاملاً صادرات محور می باشد.

شمسی‌نژاد: ۴.۵ میلیون فقره وام قرض‌الحسنه در یک سال پرداخت شد

مدیرعامل بانک قرض‌الحسنه مهر ایران گفت: در سال جاری ۴.۵ میلیون وام قرض‌الحسنه توسط بانک‌های قرض‌الحسنه به مشتریان پرداخت شده و این در حالی است که معوقات این ۲ بانک بسیار پایین است.به گزارش روابط عمومی و امور مشتریان بانک قرض الحسنه مهر ایران نشست تخصصی فرصت‌های نوین بانکداری قرض‌الحسنه در نظام بین‌الملل به میزبانی این بانک برگزار شد.در این جلسه دکتر «سید سعید شمسی‌نژاد» مدیرعامل بانک قرض‌الحسنه مهر ایران گفت: هم اکنون ۲۴ میلیون نفر از آحاد جامعه از خدمات ۲ بانک قرض‌الحسنه کشور بهره‌مند هستند و فقط در سال جاری ۴.۵ میلیون وام قرض‌الحسنه توسط بانک‌های قرض‌الحسنه به مشتریان پرداخت شده و این در حالی است که معوقات این ۲ بانک بسیار پایین است.شمسی‌نژاد ادامه داد: امروز برای خدمت‌رسانی در همه ابعاد زندگی مردم قدم‌های خوبی برداشتیم و در این ۲ بانک روزانه ۱۰هزار نفر حساب جدید افتتاح می‌کنند و ۷۰ درصد خدمات به‌صورت غیرحضوری ارائه می‌شود و در ۵ سال اخیر منابع ۲ بانک قرض‌الحسنه مهر ایران و رسالت ۷۰ درصد رشد داشته است.مدیرعامل بانک قرض‌الحسنه مهر ایران افزود: هر دو بانک قرض‌الحسنه مهر ایران و رسالت جزو ۱۰ بانک نخست کشور از نظر تراکنش بانکی هستند .

وزیر خارجه آلمان به اشتباه خود اذعان کرد

وزیر امور خارجه آلمان اذعان کرد که اظهارات جنجالی ماه گذشـــته‌اش در شـــورای اروپا دال بر اینکه اتحادیه اروپا با روسیه در جنگ است، اشتباه بوده است. به گزارش ایسنا، به نقل از خبرگزاری راشاتودی، با این حال، آنالنا بربوک، وزیر امور خارجه آلمان تاکید کرد که همچنان بر سر مضمون کلی کلامش مبنی بر اینکه قاره اروپا باید در حمایت از اوکراین متحد باشد، می‌ایستد. از بربوک در مصاحبه‌ای با روزنامه تاگس‌اشـــپیگل که روز شنبه منتشر شد، سوال شده بود که آیا فکر می‌کند "آلمان با روسیه در جنگ است یا خیر". بربوک در پاسخ به این سوال گفته بود، خیر اما روسیه با حمله به اوکراین در واقع به "نظم صلح‌آمیز اروپایی‌مان" حمله کرده است. وی در راستای شفاف‌سازی درباره اظهارات اخیرش دال بر اینکه "اتحادیه اروپا در جنگ با روسیه است"، مدعی شد که مضمون اصلی کلام، کلید درک درست از این اظهارات است. بربوک توضیح داد که چطور برای رد اتهامات دال بر اینکه آلمان در آن زمان با امتناع از ارســال تانک به اوکراین به اندازه کافی از این کشـــور حمایت نکرده، مجبور شده این اظهارات را مطرح کند. وی گفت: به همین خاطر صریحا اعلام کردم که ما باید از اوکراین در دفاع از خود حمایت کنیم. این دیپلمات ارشد آلمان افزود، وی همچنین تلاش کرد تا به جنبه دیگر حمله روســیه به اوکراین اشــاره کند و تاکید داشــت که این حمله روسیه کل معماری امنیتی اروپا را هدف گرفته نه تنها همسایه‌اش را. بربوک تصریح کرد، اظهاراتش عمدا توسط پروپاگاندای دولت روسیه اشتباه تعبیر شده است. وی در پایان گفت: کسی که اشتباه نکند، زنده نیست

محمود عباس:

درخواست عضویت کامل در سازمان ملل را ارائه می دهیم

رئیس تشکیلات خودگردان فلسطین برای درخواست عضویت کامل فلسطین در سازمان ملل راهی سازمان می‌شود. به گزارش ایلنا به نقل از اسپوتنیک، «محمود عباس»، رئیس تشکیلات خودگردان فلسطین طی روزهای آتی عازم سازمان ملل می شود تا درخواست عضویت کامل فلسطین در سازمان را ارائه کند. عباس در این سفر از سازمان ملل و نهادهای آن مانند شورای امنیت خواهد خواست تا قطعنامه ای را مبنی بر حمایت از راهکار دو کشوری از طریق ارائه عضویت کامل به فلسطین در سازمان ملل صادر کند. وی در کنفرانس قدس در اتحادیه عرب در قاهره گفت: «طی روزهای آینده از سازمان ملل و نهادهای مختلف آن از جمله شورای امنیت می خواهیم که با اعطای عضویت کامل به فلسطین از راهکار دو کشوری حمایت کنند». عباس افزود: « در این قطعنامه باید بر لزوم توقف اعمال یک جانبه و در راس انها شهرک سازی که اقدامی باطل و غیرقانونی است و همچنین ضرورت پایبندی به توافق نامه های امضا شده و قطعنامه های بین المللی و دعوت به برگزاری کنفرانس صلح تاکید شود». وی تاکید کرد که کشـــور فلســـطین حق خود را محفوظ می دارد و به درخواست از نهادها و سازمان های بین المللی برای حمایت از حقوق مشروع مردم فلسطین ادامه می دهد.

جنجال بر سر پروژه «اَبَر سفارت» جدید چین در لندن

مناقصه برای ســاخت یک "ابر ســفارت" بــرای چین در پایتخت انگلیس، فشارها را بر دولت لندن و ریسک ملتهب ساختن روابط دولت‌های دو کشور را افزایش داده است. به گزارش ایســنا، به نقل از روزنامه دیلی‌تلگراف، مایکل گوو، وزیر مســکن دولت انگلیس برای جلوگیری از اجرای پروژه پیشنهادی احداث یک ابر سفارت ۶۵۰۰۰ متر مربعی برای چین در محل تاسیسات سابق ضرابخانه سلطنتی انگلیس زیر سایه برج لندن، تحت فشــار قرار گرفته است. روزنامه انگلیســی دیلی‌تلگراف این پروژه را یک تحول "تامحبوب" خوانده و نسبت به اینکه مقامات انگلیسی برای آن تاییدیه صــادر کنند، اظهار نگرانی کرده اســت. ماه دســامبر یک شورای منطقه‌ای در شهر لندن علیه اجرای این پروژه چند میلیون پوندی رای منفی صادر کرد، اما به نوشته رسانه‌های انگلیســی، پکن در تدارک برای ارائه درخواست تجدیدنظر علیه این رای منفی اســت. این اقدام به معنی این است که گوو احتمالا در صورت تصمیم قطعی مقامات انگلیســی در خصوص ضرورت مســدود کردن اجرای این پروژه مجبور می‌شــود درباره لغو یا اجرای این پروژه تصمیم بگیرد. یان دانکن اسمیت، نماینده حزب محافظه‌کار در پارلمان انگلیس از وزیر مسکن دولت ریشــی سوناک، نخست‌وزیر انگلیس خواست تا در این پروژه مداخله کند و اظهار کرد: من شخصا امیدوارم این مخالفت قطعی شود. این پروژه از جوانب بسیار زیادی غلط و یک ریســک امنیتی بــوده و در فاصله کمی از مقر دولت انگلیس قرار دارد. براســاس گزارش‌ها، دولت لندن مشــغول ارزیابی تبعات این پــروژه برای امنیت ملی انگلیس است. صادق خان، شهردار شهر لندن چند روز قبل با درخواســت چین برای تصویب پروژه این سفارت جدید مخالفت کرد. شــهردار لندن از رای منفی شــورای منطقه "تاور هملتس" به این پــروژه حمایت کرد. مقام‌های دولت چین در تدارک برای ارائه یک درخواست رسمی تجدیدنظر در تصمیم شــورای منطقه تاور هملتس هستند و به گفته کارشناســان ممکن اســت در این درخواســت خود پیروز شوند. این پروژه در ابتدای امر مورد حمایت مقام‌های حوزه برنامه‌ریزی در انگلیس قرار گرفت و فرآیند تجدیدنظر قرار نیست مخالفت مردم محلی را در نظر بگیرد. زمین عظیم در نظر گرفته شده برای این پروژه شامل چندین ساختمان در یک قطعه زمین، درست در شمال رودخانه "تیمز" در فاصله کمی از بنای "تاور بریج" قرار دارد. این زمین در سال ۲۰۱۸ به مبلغ بیش از ۲۵۵ میلیون پوند توســط چین خریداری شد. طبق پروژه پیشــنهادی، سفارت جدید چین ۱۰ برابر بزرگتر از سفارت فعلی آن است.

تظاهرات اعتراضی صدها هزار تن از کارکنان سلامت در مادرید

صدها هزار نفــر از کارکنان خدمات بهداشــتی اســپانیا روز یکشــنبه در اعتــراض به آنچه بــه گفته آنها تخریب سیســتم بهداشــت عمومی توســط دولت محافظه کار منطقه‌ای است، در مادرید تظاهرات کردند. به گزارش ایســنا، به نقل از خبرگزاری رویترز، دولت مادرید در ســال‌های اخیر، به‌ویژه از زمانی که همه‌گیری کوویــد-۱۹ در ســال ۲۰۲۰ آغــاز شــد، به دلیل کمبــود کارکنان در بیمارســتان‌ها و مراکز مراقبت‌های بهداشــتی اولیه، هدف انتقــاد قرار گرفته اســت. معترضــان می‌گویند دولت خدمات بهداشــت عمومی را از بیــن می‌برد و از ارائــه دهندگان بهداشت خصوصی حمایت می‌کند. لیلیــان رامیس، ۶۱ ســاله، یکی از پرستاران مرکز بهداشت ال مولار در مادرید، به رویترز گفت: "آنها به جای افزایش، دستمزد ما را کاهش داده‌اند. ما غرق کار هســتیم و هیچ حمایتی نداریم. ما در خطر انقراض هستیم." تظاهرکنندگان منطقه Plaza Cibeles در مرکز شــهر را پر کردند و شــعار می‌دادند و پرچم‌هــا را به اهتزاز در می‌آوردند. یکــی از تظاهرکنندگان مدل بزرگی از "ایزابل دیاز آیوســو"، رهبر جناح راســت دولت منطقه‌ای مادرید را با بینی‌ای شبیه به پینوکیو به همراه داشت. دولت‌های منطقه‌ای در اسپانیا مســئول بخش بزرگی از بودجه ســلامت به عنوان بخشی از سیســتم سیاســی واگذار شده این کشور هستند. یک سخنگوی دولت منطقه‌ای تعــداد افــرادی را که در خیابان‌های مرکز مادرید راهپیمایی کردند ۲۵۰ هزار نفــر اعلام کرد در حالی که ســازمان دهنــدگان آن را نزدیک بــه یک میلیــون نفر اعلام کردند. رهبر دولت منطقه‌ای مادرید این اتهــام را رد می‌کنــد که دولت او خدمات بهداشــت عمومــی را به نفع بخش خصوصــی از بین می‌برد. خانم آیوســو روز شــنبه در توییتر نوشــت: «همه ما به سلامت عمومی اعتقاد داریم.» هزاران نفر از کارکنان بهداشت نیز روز یکشنبه در سانتیاگو د کامپوستلا، در شمال غربی اسپانیا تظاهــرات کردند و خواســتار حفظ سیســتم بهداشــت عمومی شدند. پلیس گفت ۲۰۰۰۰ نفر به خیابان‌ها ریختند. در ماه نوامبر، ده‌ها هزار نفر در مادریــد در حمایــت از کارکنان بهداشتی راهپیمایی کردند و خواستار شرایط کاری بهتر شدند.

درخواست آمریکا از شورای امنیت برای تسهیل ارسال کمک‌ها به مناطق تحت کنترل مخالفان سوری

به دنبال مخالفت جبهه النصره با ورود کمک‌های دولت ســوریه به مناطق زلزله زده شــمال غرب این کشور، ســفیر آمریکا در سازمان ملل از شورای امنیت خواســت که با تصویب قطعنامه‌ای ارســال کمک‌ها به این منطقه را تســهیل کند.به گزارش ایسنا، به نقل از شبکه ســومریه نیوز، آمریکا از شورای امنیت سازمان ملل خواست که هرچه سریع‌تر با تصویب قطعنامه‌ای امکان ارسال کمک‌های بین‌المللی به مناطق تحت کنترل گروه‌های مسلح مخالف سوری در شمال غرب این کشور را از طریق چند گذرگاه فراهم کند. لیندا توماس گرینفیلد، نماینده آمریکا در سازمان ملل در این باره گفت: در حال حاضر هر لحظه و ســاعت از اهمیت بالایی برخوردار است و مردم در مناطق آسیب دیده روی ما حساب می‌کنند. وی افزود: ما نمی‌توانیم آنها را ناامید کنیم. ما باید فوراً به قطعنامه‌ای رای دهیم که در راستای درخواست ســازمان ملل برای اجازه اســتفاده از گذرگاه‌های مرزی اضافی به منظور ارسال کمک‌های بشردوستانه باشد. زمان آن فرا رسیده است که با فوریت و هدفمند اقدام کنیم. گرینفیلد گفت: ما درخواست‌های رهبری سازمان ملل را شنیده‌ایم که شورای امنیت باید دو گذرگاه دیگر را برای کمک به رساندن کمک‌های نجات به مردم در شــمال غرب سوریه مجوز دهد. مردم مناطق آسیب‌دیده روی ما حساب می‌کنند... ما باید فوراً به قطعنامه‌ای رای دهیم. به درخواست سازمان ملل برای مجوز گذرگاه های مرزی اضافی برای ارسال کمک های بشردوستانه توجه کنید. در همین حال، سخنگوی شورای امنیت ملی کاخ ســفید نیز تاکید کرد: باید به کمک‌های بشردوســتانه از تمامی گذرگاه‌های مرزی اجازه ورود داده شــود و این کمک‌ها باید بدون تأخیر در تمام مناطق آسیب‌دیده توزیع شود. وی در راستای مقصر جلوه داده دمشق برای نرسیدن کمک‌ها به مناطق تحت کنترل مخالفان از بشار اسد، رئیس جمهوری سوریه خواست که اجازه ارسال کمک‌ها به این مناطق را بدهد.

این درحالی است که منابع سازمان ملل اخیرا اعلام کردند گروه تروریستی «جبهه النصره» تاکنون با ورود کمک‌های امدادی دولت ســوریه به مناطق زلزله زده تحت کنترل آن در شمال سوریه قاطعانه مخالفت کرده است. این منابع تایید کردند که نمایندگان ســازمان ملل با جدیت تلاش می‌کنند تا مقامات «جبهه النصره» را متقاعد کنند تا از موضع مخالف‌شان در مخالفت با ورود کمک‌ها دست بکشــند و با ورود این کمک‌ها موافقت کنند. دولت ســوریه شنبه از انجام تدارکات لازم برای ارسال کمک‌ها به مناطق خارج از کنترل دولت در شمال غرب این کشور خبر داده بود.

روسیه طی پنج سال، ۱۳ میلیارد دلار تسلیحات به هند فروخته است

خبرگزاری‌های رســمی روســیه گزارش دادند، روســیه طی پنج سال گذشــته هند را با تسلیحاتی به ارزش ۱۳ میلیارد دلار تامین کرده و دهلی‌نو ســفارش‌هایی را برای خرید تسلیحات و تجهیزات نظامی روسی به ارزش بیش از ۱۰ میلیارد دلار نزد روســیه ثبت کرده که فعلا اجرایی نشده است. به گزارش ایسنا، به نقل از خبرگزاری رویترز، هند بزرگ‌ترین خریدار تسلیحات روسیه در جهان است که حدود ۲۰ درصد از سفارشــات کنونی مسکو را در بر می‌گیــرد و دهلی‌نو صراحتا حمله روســیه به اوکراین را محکــوم نکرده اســت. نارندرا مودی، نخســت وزیر هند خواستار گفت‌وگو و دیپلماسی برای حل جنگ اوکراین که اکنون در دوازدهمین ماه خود قرار دارد، شده است. تعدادی از کشورهای غربی در واکنش به این حمله، تحریم‌هایی را علیه روسیه از جمله تسلیحاتش اعمال کرده‌اند. با این حال دمیتری شــوگایف، رئیس سرویس فدرال روسیه در امور همکاری نظامی-فنی به خبرگزاری‌های روسی گفت، هند، چین و تعدادی از کشــورهای جنوب شرق آسیا همچنان علاقه‌مند به خرید تســلیحات روسی هستند. خبرگزاری اینترفکس به نقل از شــوگایف گزارش داد: به‌رغم فشــار بی‌ســابقه کشــورهای غربی تحت رهبــری آمریکا علیه هند به خاطر حمله روســیه به اوکراین، دهلی‌نو همچنان یکی از اصلی‌ترین شرکای روسیه در زمینه همکاری‌های نظامی-فنی است. اینترفکس گزارش داد، صادرات سالانه تســلیحات حدود ۱۴ تــا ۱۵ میلیارد دلار بــوده و دفتر سفارشات همچنان در حدود ۵۰ میلیارد دلار ثابت مانده اســت. شوگایف اعلام کرد، مشتریان آسیایی به طور ویژه به سامانه‌های دفاع موشکی تریومف اس-۴۰۰، سامانه‌های موشکی ســطح به هوای کوتاه برد از جمله اوسا، پچورا یا استرلا و همچنین جنگنده‌های سوخوی ۳۰، هلیکوپترهای میگ ۲۹ و پهپادهای روسیه علاقه‌مند هستند. خبرگزاری تاس روسیه گزارش داد، روسیه در چهاردهمین نمایشگاه بین‌المللی هوافضای آیرو هند ۲۰۲۳ که امروز (دوشنبه) در شــهر بنگلور آغــاز به کار کرد، حــدود ۲۰۰ نمونه از تســلیحات و تجهیزات نظامی را به نمایــش می‌گذارد. هند در این نمایشــگاه به دنبال جنگنده‌های نظامی چند میلیارد دلاری، تکمیل قراردادهای مربوط به هواپیماهای مســافربری بزرگ برای تامین نیازهای غیرنظامی و تحت فشار گذاشتن تولیدکنندگان جهانی هواپیما برای تولیدات محلی‌تر است.

گزیده خبر

تشکیلات خودگردان:

رژیم صهیونیستی به دنبال پاکسازی نژادی در قدس است

تشکیلات خودگردان فلسطین رژیم صهیونیستی را به تلاش برای پاکسازی نژادی متهم کرد. به گزارش ایلنا به نقل از خبرگزاری آلمان، وزارت خارجه تشــکیلات خودگردان فلسطین امروز -یکشــنبه- رژیم صهیونیستی را به پاکســازی نژادی در قدس شرقی با تشــدید تخریب منازل متهم کرد. در بیانیه وزارت خارجه تشکیلات خودگردان آمده است که سیاست اسرائیل، ضربه زدن به حضور سیاسی و انسانی فلسطینی ها در قدس از طریق تکمیل فرآیند یهودی سازی، جداسازی کامل این شهر از محیط فلسطین و پیوند دادن آن به عمق اسرائیل است». این بیانیه می‌افزاید: «رژیم صهیونیستی از هر گونه توجیه واهی برای تحمیل ایدئولوژی مسموم و نژادپرستانه خود علیه فلسطینیان در قدس به جامعه بین‌الملل و کشورهایی که مدعی پایبندی به راهکار دو کشوری هستند، استفاده می‌کند».وزارت خارجه فلسطین تاکید کرد که تشــدید تنش خطرناک از سوی اســرائیل در قدس در دادخواست فلسطینی به دیوان بین‌المللی کیفری ذکر خواهد شد.

حمله دانشجویان دانشگاه مادرید به سفیر رژیم صهیونیستی

رسانه‌های عبری از اعتراض فعالان حامی فلسطین هنگام سخنرانی سفیر رژیم صهیونیســتی در دانشگاه مادرید خبر دادند. به گزارش ایلنا به نقل از القدس العربی، رسانه‌های عبری گزارش دادند که «رودیکا رادیان گوردون»، سفیر رژیم صهیونیستی در اسپانیا هنگام سخنرانی در دانشگاه مادرید مورد اعتراض فعالان حامی فلســطین قرار گرفت. تصاویر منتشــر شده اعتراض فعالان حامی فلســطین را برای جلوگیری از ســخنرانی سفیر اسرائیل در این سخنرانی نشــان می‌دهد. این فعالان از جنبش «بی‌دی‌اس» هستند که چهارشنبه گذشته سخنرانی سفیر اسرائیل در سی‌امین سالگرد «توافق اســلو» را در دانشگاه مختل کردند. این فعالان به سالنی که برای سخنرانی ســفیر اسرائیل در نظر گرفته شــده بود، هجوم برند که در نتیجه ماموران امنیتی او را محاصره و از سالن خارج کردند. به گزارش شبکه آی ۲۴نیوز، سفیر اسرائیل به یک اتاق امنیتی منتقل شد. این کانال به نقل از یک منبع در وزارت خارجه رژیم صهیونیستی اعلام کرد که این حادثه بسیار خشن و خطرناک بود و پلیس محلی نیروهایی را به محل اعزام و تظاهرکنندگان را قبل از شروع مجدد سخنرانی سفیر اخراج کرد. سفارت رژیم صهیونیستی در مادرید در بیانیه ای اعلام کرد: «ما از خشونت تظاهرکنندگان علیه سفیر شوکه شدیم».

منابع چینی: پکن کلاهک‌های هسته‌ای خود را افزایش می‌دهد

منابع چینی به خبرگــزاری کیودو گفتند، این کشــور جهت بازدارندگی علیه آمریکا قصد دارد تا ســال ۲۰۳۵ تعداد کلاهک‌های هسته‌ای خود را به ۹۰۰ برســاند. به گزارش ایســنا، به نقل از راشا تودی، شی جینپینگ، رئیس‌جمهــوری چین از قبل چنیــن طرحی را مبنی بــر دو برابر کردن زرادخانه هســته‌ای کشورش تصویب کرده است. به گفته این منابع چینی، ارتــش آزادی‌بخش خلق چین نیز در ماه نوامبر بر "بازدارندگی هســته‌ای" تاکید کرده بود. همچنین با توجه به جنگ روسیه - اوکراین چنین استدلال کردنــد که باوجود اینکه غرب کمک‌های مالــی و نظامی زیادی به کی‌یف ارســال کرده اما از ایجاد یک درگیری مستقیم با روسیه به دلیل تجهیزات هسته‌ای این کشــور خودداری کرده است.خبرگزاری کیودو مدعی شد که تعداد کلاهک‌های هســته‌ای چین احتمالا تا سال ۲۰۲۷ به ۴۰۰ الی ۵۵۰ برسد و این رقم تا سال ۲۰۳۵ به ۹۰۰ خواهد رسید. البته این اعداد و ارقامی که این خبرگزاری منتشر کرده بسیار کم‌تر از آن چیزی است که پنتاگون در فصل پاییز پیش‌بینی کرده بود. پنتاگون اعلام کرده بود که انتظار می‌رود پکن تا ســال ۲۰۳۵ به ۱۵۰۰ کلاهک هسته‌ای مجهز شود.تنش‌ها میان غرب و چین در ماه‌های اخیر به دلیل مساله تایوان - جزیره‌ای که پکن آن را بخشی از خاک خود می‌داند - شدت گرفته است.

صبح اقتصاد

روزنامه اقتصادی ، سیاسی ،اجتماعی، فرهنگی، صبح ایران

info@sobh-eqtesad.ir
www.sobh-eqtesad.ir

@sobheqtesad @sobheqtesad sobhe-qtesad

۸ صفحه • سال هجدهم • شماره ۵۱۲۱

سه شنبه ۲۵ بهمن ۱۴۰۱ | ۲۳ رجب ۱۴۴۴ | ۱۴ فوریه ۲۰۲۳

تهران، بلوار مرزداران ، انتهای خیابان گلستان ، کوی پژوهش پلاک ۱۳

صاحب امتیاز : موسسه سخن گستر مدیر مسئول : فاطمه لشکری

کد شبا :۶۵۴-۲۰۰۸ | کد پستی :۱۴۶۳۷۷۷۷۴۶

تحریریه :۴۴۲۵۳۴۵۰ | روابط عمومی :۴۴۲۵۳۴۴۸ | فکس : ۴۴۲۵۳۳۹۵ | بازرگانی : ۹-۴۴۲۵۳۳۳۵ | توزیع : ۴۴۲۵۳۴۵۰ | فکس : ۴۴۲۵۳۲۳۴ | توزیع: موسسه سخن گستر | چاپ: هنر سرزمین سبز

چهره روز

لیلیت تریان

لیلیت تریان سال ۱۳۰۹ در تهران از پدر و مادری ارمنی زاده شد. لیلیت تریان را مادر مجسمه سازی ایران می نامند. او ابتدا در دانشگاه هنرهای زیبا به تحصیل پرداخت و بعد برای ادامه ی تحصیلات به پاریس رفت. او پس از تحصیل به ایران بازگشت و به تدریس هنر در دانشگاه پرداخت. یکی از آثار معروف تریان، مجسمه یپرم‌خان است که در محوطه کلیسای مریم مقدس تهران قرار دارد. لیلیت تریان در سال ۱۳۹۷ درگذشت. پس از بازگشت به تهران، بین سال‌های ۱۳۳۹ تا ۱۳۵۹ در دانشکده‌های هنرهای تزیینی به آموزش پرداخت. وی ۲۳ سال به‌طور حرفه‌ای در دانشکده‌های هنری آموزش داده‌است.او در سال ۱۳۵۷ خانه پدری خود را به «کارگاه هنر» تبدیل کرد.در سال‌های نخست پس از انقلاب ۱۳۵۷ به علت تغییر در سیستم آموزشی، دیگر از تجربیات او در دانشکده‌ها استفاده نشد.وی سپس در بین سال‌های ۱۳۷۱ تا ۱۳۷۸ در رشته طراحی و مجسمه‌سازی دانشگاه آزاد اسلامی آموزش داده‌است. وی از سال ۱۳۶۸ (۱۹۸۹ میلادی) در نمایشگاه‌های بسیاری همکاری داشته‌است که از آنجمله می‌توان به «نمایشگاه اساتید دانشگاه آزاد اسلامی» در سال ۱۳۷۳ (۱۹۹۴ میلادی) اشاره نمود. در اسفند ۱۳۸۵ (مارس ۲۰۰۷) همزمان با برگزاری نخستین سمپوزیوم بین‌المللی مجسمه‌سازی تهران در موزه امام علی مراسم بزرگداشتی برای لیلیت تریان که از نخستین مجسمه سازان زن ایران به‌شمار می‌آید، برگزار شد.لیلیت تریان عضو کمیسیون نصب مجسمه و بناهای یادبود ایران در وزارت فرهنگ و هنر و هنر پیشین، عضو هیئت داوری نخستین دوسالانه مجسمه‌سازی تهران و عضو هیئت مؤسس انجمن هنرمندان مجسمه‌ساز ایران بود.

پیشنهاد

خدایان تشنه‌اند

خدایان تشنه‌اند اثری برجسته از نویسنده فرانسوی، آناتول فرانس است، کسی که او را پادشاه نثر فرانسه لقب داده‌اند. آناتول فرانس در سال ۱۸۴۴ به دنیا آمد و پسر کتاب فروشی به نام «فرانسوا» بود که نام مستعار «فرانس» را از او گرفته است. در کتاب خدایان تشنه‌اند حکایت زندگی و فعالیت اجتماعی و انقلابی نقاشی را شاهد هستیم که در عین داشتن روحی طاغی، نظریاتی تعصب‌آمیز نیز نسبت به انقلاب دارد. نویسنده زندگی پر تلاطم این نقاش را در کوران وقایع انقلاب کبیر فرانسه دنبال می‌کند و تصویر روشی از زندگی خصوصی او تا عضویتش در دادگاه انقلاب و مسائل روزمره دوره خفقان و ارعاب، پیش چشم خواننده می‌گذارد. آناتول تیبو که در ادبیات نام فرانس را برای خود انتخاب کرد در سال ۱۸۴۴ در پاریس به دنیا آمد. پدرش کتاب‌فروش بود و شیفتگی به آثار بزرگ ادبی را از همان دوران کودکی در فرزند خود برانگیخت. در دبیرستان شاهکارهای یونان و روم باستان آشنا شد و از ابتدای جوانی عقایدی بشردوستانه داشت.مدتی بعد برای گذران زندگی از پدر جدا شد و به کار در کتاب‌فروشی‌های پاریس پرداخت و با بزرگان آن زمان آشنایی به هم زد. سال‌های برای روزنامه نقد ادبی می‌نوشت و با انتقاد شدید از گنگ بودن اشعار سمبولیست‌ها و بی‌پردگی وصف‌های ناتورالیست‌ها ذوق کلاسیک خود را نشان داد. فرانس همچنین از مسائل سیاسی دوری می‌جست و از این رو به هنرمند وارسته شهرت یافت. پس از یک سری اتفاقات از همسر خود نیز جدا شد. کار در کتابخانه و نقد ادبی را کنار گذاشت و با چرخش شگفت‌انگیز سیاسی، به یاران امیل زولا پیوست.

فرهنگ

در برندسازی صنایع‌دستی کم‌کاری شده

معاون صنایع‌دستی کشور مطرح کرد: صادرات چمدانی فقط اصطلاحی برای برون‌رفت از بحران صادراتی‌ستزیورآلات ایرانی مزیت رقابتی بیشتری در عرصه بین‌الملل دارند معاون صنایع دستی کشور با اشاره به آنکه صادرات چمدانی یک اصطلاح وضع شده برای برون رفت از یک بحران است، گفت: متاسفانه در اینکه بتوانیم در حوزه صنایع دستی برند داشته باشیم و اینکه بتوانیم صاحب نام جهانی شویم تا بتوانیم تضمین کننده کیفیت و خدمات پس از فروش باشیم، کم کاری شده است. صادرات چمدانی فقط اصطلاحی برای برون‌رفت از بحران صادراتی‌ست/ در برندسازی صنایع‌دستی کم‌کاری شده/ زیورآلات ایرانی مزیت رقابتی بیشتری در عرصه بین‌الملل دارند به گزارش خبرنگار ایلنا، مسئولان صنایع‌دستی کشور بارها اعلام کرده‌اند که حدود ۳۰۰ رشته صنایع دستی در ایران فعال است و به این واسطه رتبه اول به لحاظ تنوع و رشته‌های صنایع دستی را در جهان به خود اختصاص داده است، اما واقعیت این است که در حوزه ارزآوری صادرات صنایع‌دستی وضعیت خوبی نداریم. از کل اقتصاد صنایع‌دستی جهان، تنها ۵ صدم درصد شامل صنایع‌دستی کشور ما است. با این وجود مسئولان صنایع‌دستی کشور تاکید دارند، برنامه‌ریزی برای صنایع‌دستی این است که به بازارهای جهانی متصل شویم. رفع پیمان‌سپاری ارزی از صنایع‌دستی در همین راستا انجام شد. به دنبال این هستیم که زنجیره رقابت را تکمیل کنیم تا شاهد فروش و صادرات بیشتر در حوزه صنایع‌دستی باشیم. با این وجود گفته می‌شود بیشترین بخش از صادرات در حوزه صنایع دستی به صادرات چمدانی اختصاص پیدا می‌کند.

میدان شهرداری رشت. میدانی منحصر به فرد

ورزشی

پاشازاده: سرمربی‌گری تیم ملی مثل بلیت بخت‌آزمایی است

ملی‌پوش سابق ایران می‌گوید فدراسیون فوتبال فلسفه و برنامه‌ای برای تیم ملی ندارد و انتخاب سرمربی تیم ملی مانند بلیت بخت‌آزمایی است. مهدی پاشازاده در گفت‌وگو با ایسنا درباره عملکرد کارلوس کی‌روش و جدایی‌اش از تیم ملی ایران اظهار کرد: ما به مربی جدیدی احتیاج داریم تا بتواند ایده جدید و خون تازه‌ای به فوتبال ما تزریق کند. در آن مقطع که کی‌روش به تیم ملی آمد، از او حمایت کردم چون تجربه خوبی داشت اما عملکرد خوبی را برای ما رقم نزد. ویسی: تیم ملی مسخره نیست که به هر کسی بسپاریم! لطیفی: اگر مربی ایرانی در جام ملت‌ها نتیجه نگیرد، پوستش را می‌کنند! او اضافه کرد: البته اسکوچیچ هم مورد قبول نبود چون حواشی زیادی در تیم ملی اتفاق افتاده بود و چند دستگی به وجود آمده بود. او هم نتیجه خوبی نمی‌گرفت. کی‌روش در جام جهانی ترسو ظاهر شد و و با سلایق شخصی برخورد کرد. حواشی مربوط به کنعانی‌زادگان را دوست ندارم این ملی پوش سابق درباره واکنش تند کنعانی زادگان برعلیه کی‌روش پس از جدایی این مربی گفت: من این حواشی را دوست ندارم چون از این بدترش سر خودم آمد. من دو سال بیرون از تیم ملی بودم اما هیچ موقع انتقادی نکردم و سعی کردم احترام بگذارم چون اتفاقی بود که رخ داده بود.

تخت گاز

مازراتی؛ یک تلفظ خاص

مازراتی را اگر بخواهید مانند ایتالیایی‌ها تلفظ کنید، قطعا در دلتان هوس پاستا و پیتزا می کنید. این کمپانی بولونیایی مانند اکثر ایتالیایی های سرشناس، این سالهای آخر را زیر پرچم فیات گذرانده و امروز هم عضوی از استلانتیس است که در بین همتایان هم وطن خودش که یکی شهری می سازد و دیگری اسپورت، مشغول تولید خودروهای لوکس است. مازراتی پیش از آن که شروع به تولید خودروهای شهری کند، درست مانند آلفارومئو و فراری، به تولید خودروهای مسابقه‌ای اشتغال داشته است و در سال های اولیه برگزاری فرمول یک یعنی از ۱۹۵۰ تا ۱۹۶۱ به عنوان یکی از اصلی ترین تامین کننده های پیشرانه حاضر بوده است. مازراتی مانند همه کمپانی هایی که تا الان معرفی کردیم برای خودش صاحب سبک است و در تولید خودروهای لوکس-اسپورت، همیشه حرف هایی برای گفتن داشته است. خودروهای مازراتی مانند نمونه های ماندگار ۵۰۰۰ جی تی یا کمسین، اکثرا دارای تیراژ تولید کم، کیفیت ساخت بسیار خوب و توانایی فنی ممتاز هستند.به طوری که مثلا یک نمونه ۵۰۰۰ جی تی که ذاتا خودروی لوکسی است و نیاز به قدرت زیادی ندارد در سال ۱۹۶۱ توانایی تولید ۳۴۰ اسب بخار را داشته است که حتی در بین رقبای اسپورتش هم عدد بالایی محسوب می گردد.

گنجینه

دیدی ای دل که غم عشق دگربار چه کرد
چون بشد دلبر و یار وفادار چه کرد
آه از آن نرگس جادو که چه بازی انگیخت
آه از آن مست که با مردم هشیار چه کرد
اشک من رنگ شفق یافت ز بی‌مهری یار
طالع بی‌شفقت بین که در این کار چه کرد
برقی از منزل لیلی بدرخشید سحر
وه که با خرمن مجنون دل افگار چه کرد
ساقیا جام می‌ام ده که نگارنده غیب
نیست معلوم که در پرده اسرار چه کرد
آن که پرنقش زد این دایره مینایی
کس نداست که در گردش پرگار چه کرد
فکر عشق آتش غم در دل حافظ زد و سوخت
یار دیرینه ببیند که با یار چه کرد

از هر دری خبری

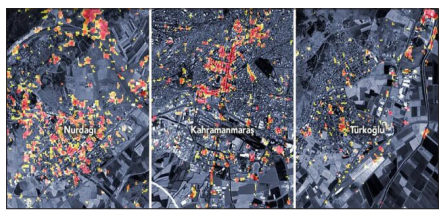

ناسا ویرانی‌های زلزله ترکیه-سوریه را به تصویر کشید

ناسا می‌گوید زمین‌لرزه‌های فاجعه‌باری که در ترکیه و سوریه روی دادند، از یک گسل واقع در ۱۸ کیلومتری زیر سطح زمین سرچشمه گرفته و منجر به لرزش شدیدی شدند که تا صدها کیلومتر دورتر از مرکز زمین‌لرزه را تحت تاثیر قرار داد. به گزارش ایسنا و به نقل از آی‌ای، دو زمین‌لرزه به بزرگی ۷.۸ و ۷.۵ ریشتر در شش فوریه ۲۰۲۳ جنوب ترکیه و غرب سوریه را ویران کرد و مردم هر دو کشور را با تلفات سنگینی که بر جای گذاشته داغدار کرده است. بر اساس داده‌های جدید ماهواره رصدخانه زمین ناسا، این زمین‌لرزه‌ها از یک گسل واقع در ۱۸ کیلومتری زیر سطح زمین منشاء گرفته‌اند و منجر به لرزش قوی و شدیدی شده‌اند که صدها کیلومتر دورتر از مرکز زلزله را تحت تاثیر قرار داده است. اریک فیلدینگ، ژئوفیزیکدان در آزمایشگاه پیشرانش جت ناسا می‌گوید: این‌ها زمین لرزه‌های بسیار بزرگ و قدرتمندی بودند که در یک سری طولانی از گسل‌ها تا سطح زمین گسیخته شدند و لرزشی بسیار قوی را در یک منطقه بسیار بزرگ ایجاد کردند که بسیاری از روستاها و شهرهای پر جمعیت را تحت تاثیر قرار دادند. وی افزود: طول این گسیختگی و بزرگای زمین لرزه ۷.۸ ریشتری مشابه زلزله سال ۱۹۰۶ بود که سانفرانسیسکوی آمریکا را ویران کرد. آژانس فضایی ایالات متحده اعلام کرد که دانشمندان آژانس‌های فضایی در سراسر جهان از جمله ناسا، بلافاصله شروع به جمع‌آوری و تجزیه و تحلیل داده‌های ماهواره‌ای مربوط به این حادثه کردند. بررسی داده‌های ماهواره‌ای توسط ناسا. این اطلاعات برای ایجاد یک نقشه تخمین آسیب اولیه استفاده شد که مناطقی را در شهرهای تورکولو، قهرمان‌مرعش و نوردای که آسیب قابل توجهی به زیرساخت‌ها، اقامتگاه‌ها و ساختمان‌های آنها وارد شده است، مشخص می‌کرد. داده‌های «ماهواره رصد پیشرفته زمین-۲»(ALOS-۲) برای ایجاد این نقشه مورد استفاده قرار گرفت که سپس توسط آزمایشگاه سنجش از دور سنگاپور با همکاری آزمایشگاه پیشرانش جت ناسا و موسسه فناوری کالیفرنیا(Caltech) مورد بررسی قرار گرفت. ماهواره ALOS-۲ مجهز به رادار دیافراگم مصنوعی است که از پالس‌های مایکروویو برای بررسی سطح زمین و تشخیص تغییرات آن با گوش سپردن به بازتاب‌ها استفاده می‌کند. اریک فیلدینگ، ژئوفیزیکدان آزمایشگاه پیشرانش جت ناسا می‌گوید: این نقشه تنها بخش مرکزی منطقه آسیب دیده را پوشش می‌دهد، اما شامل کانون‌های زلزله اصلی ۷.۸ ریشتری و پس‌لرزه ۷.۵ ریشتری آن است. نقشه تخمین آسیب و داده‌های ماهواره‌ای با مؤسساتی مانند وزارت امور خارجه ایالات متحده، امدادرسانی جهانی میاموتو و بانک جهانی توسط اعضای منطقه برنامه علوم کاربردی علوم زمین ناسا با همکاری شرکای بین‌المللی به اشتراک گذاشته می‌شود.

این گروه در تماس‌ها و هماهنگی‌های مستمر و سازمان‌دهی شده توسط آژانس توسعه بین‌المللی ایالات متحده برای تعیین الزامات ذینفعان منطقه‌ای و کمک به توسعه دانش برای کمک به تلاش‌های بازیابی و امداد شرکت می‌کند. شانا مک‌کلین که این برنامه مشترک را مدیریت می‌کند، می‌گوید: ما از نزدیک این رویداد را زیر نظر داریم. علاوه بر نقشه‌برداری از آسیب‌ها توسط ماهواره‌ها، ما از ماهواره‌ها برای ردیابی خطرات افزایش یافته رانش زمین، قطع برق و رویدادهای آب و هوایی که می‌توانند چالش‌هایی را برای تلاش‌های امداد و نجات ایجاد کنند، استفاده می‌کنیم. ناسا در حال به‌روزرسانی سکوی نقشه‌برداری خود در لحظه با تصاویر و محصولات داده مربوط به زلزله است، زیرا با آن، اطلاعات جدیدی برای ارزیابی آسیب و حمایت از تلاش‌های امداد و نجات در منطقه در دسترس قرار می‌گیرد. فاجعه قرن. رجب طیب اردوغان، رئیس‌جمهور ترکیه روز پنجشنبه در حال بازدید از استان عثمانیه، یکی از ۱۰ منطقه‌ای که در ششم فوریه با زمین‌لرزه مواجه شد، این زلزله را «فاجعه قرن» توصیف کرد. برآوردها حاکی از آن است که بیش از ۲۴ هزار نفر در زلزله ترکیه و سوریه جان خود را از دست داده‌اند. در حالی که سیل ارسال کمک‌ها و تلاش‌های امداد و نجات ادامه دارد، هنوز چیزی از خسارت مالی این فاجعه گزارش نشده است. فاجعه ناشی از این زمین‌لرزه شدیدترین فاجعه‌ای است که از سال ۱۹۳۹ تاکنون ترکیه را تحت تأثیر قرار داده است و تاکنون بیش از ۱۷ هزار نفری که بر اثر یک زلزله در سال ۱۹۹۹ در ترکیه کشته شدند.