صبح اقتصاد

روزنامه اقتصادی ، سیاسی ،اجتماعی، فرهنگی و صبح ایران

info@sobh-eqtesad.ir
www.sobh-eqtesad.ir

شنبه ۳ تیر ۱۴۰۲ | ۵ ذی الحجه ۱۴۴۴ | ۲۴ ژوئن ۲۰۲۳

sobhe-qtesad @sobheqtesad @sobheqtesad

۸ صفحه • سال نوزدهم • ۵۰۰۰ تومان • شماره ۵۲۰۷

حضرت آیت‌الله خامنه‌ای:

همکاری و تفاهم وزارت اطلاعات و سازمان اطلاعات سپاه در همه سطوح پیاده شود.

رهبری انقلاب اسلامی در پیامی به نشست مشترک وزارت اطلاعات و سازمان اطلاعات سپاه تأکید کردند: امروز اگرچه در راس این دو دستگاه تفاهم جدی وجود دارد، اما مجاهدت واقعی این است که همکاری و تفاهم در همه‌ی سطوح پیاده شود. به گزارش ایسنا، متن پیام حضرت آیت‌الله خامنه‌ای به شرح زیر است: «مسئله اطلاعات یکی از مسائل مهم کشور است و یکی از ضعف‌های ما در ارتباط با دستگاه‌های اطلاعاتی، عدم تفاهم بین این مجموعه‌هاست. اگر آقایان می‌خواهند در راه خدا مجاهدت کنند، جهاد آن‌ها این است که این تفاهم در همه‌ی رده‌ها پیاده بشود. امروز اگرچه در راس این دو دستگاه تفاهم به طور جدی وجود دارد، اما مجاهدت واقعی این است که این همکاری و تفاهم را در همه‌ی سطوح پیاده کنند.» نشست مشترک وزارت اطلاعات و سازمان اطلاعات سپاه در راستای اجرایی کردن منویات رهبر معظم انقلاب و هم‌افزایی و هم‌گرایی بین دو نهاد انقلابی در مقابله با توطئه‌های دشمنان انقلاب اسلامی، ۲۵ خرداد ماه ۱۴۰۲ با قرائت پیام حضرت آیت‌الله خامنه‌ای، در مشهدمقدس برگزار شد.

محسنی اژه ای:

بین مسؤولیت و رفاقت تفاوت قائل هستیم

۲

«بازار سرمایه‌گذاران حرفه‌ای» به زودی فعال می‌شود

مدیرعامل بورس تهران گفت: با حمایت سازمان بورس، به زودی بازاری تحت عنوان «بازار سرمایه‌گذاران حرفه‌ای» فعال می‌شود. به گزارش ایبِنا، مدیرعامل بورس تهران گفت: در «بازار سرمایه‌گذاران حرفه‌ای»، بورس تهران پذیرای پروژه‌های بزرگ و متوسط با استانداردهای حرفه‌ای حسابداری خواهد بود. «محمود گودرزی» در همایش تامین مالی طرح‌های اقتصادی و سرمایه‌گذاری استان یزد اعلام کرد: هم اکنون استان یزد .....

۶

تاثیر کاهش نرخ ارز بر بازار لوازم خانگی

۵

جذابیت سرمایه‌گذاری با سیاست تثبیت بانک مرکزی

۳

سردار حاجی‌زاده:

به تمام فناوری‌های پیچیده صنعت دفاعی دست یافته‌ایم

۲

موتور نیروگاه‌سازی صنایع فعال شد

۴

به صفر رساندن میلیون‌ها بشکه میعانات گازی شناور در خلیج فارس

بار ۸۷ میلیون بشکه‌ای میعانات گازی در نفتکش‌های خلیج فارس که قرار بود تبدیل به پاشنه آشیل وزارت نفت دولت سیزدهم شود به ثروت تبدیل شد، موضوعی که رئیس‌جمهوری به‌تازگی آن را موجب نگرانی همگان اعلام کرده بود. به گزارش ایسنا، دو سال پیش که دولت سیزدهم از سوی مردم انتخاب شد، بسیاری از کارشناسان بر طبل توقف تولید در پارس جنوبی به‌دلیل نبود جا برای ذخیره‌سازی میعانات گازی می کوبیدند، در آن زمان ایران بیش از ۸۷ میلیون بشکه میعانات گازی روی آب ذخیره داشت و تصور بر این بود که ما باید تعداد کشتی بیشتری برای استمرار در تولید گاز کشور به‌منظور ذخیره‌سازی میعانات گازی خریداری کنیم. با بازگشت تحریم‌های نفتی در آبان‌ماه ۹۷، بسیاری از خریداران از جمله کره‌جنوبی، چین، هند و ژاپن، واردات نفت خام و میعانات گازی خود از ایران را کاهش دادند همین موضوع نیز موجب شد تا دولت قبل نتواند میعانات گازی را بفروشد. راهکار دولت گذشته برای این موضوع خرید نفتکش و ذخیره میعانات گازی روی آب بود تا تولید از پارس جنوبی متوقف نشود. بعضی از این نفتکش ها بیش از سه سال روی آب سرگردان بودند و در مجموع سالانه ۴۵۰ میلیون دلار هزینه نگهداری این میعانات روی آب بود. اکنون نه تنها میعاناتی که تولید شده فروخته شده و بشکه‌ای به ذخیره‌سازی‌های روی آب اضافه نمی شود، بلکه میعانات گازی از پیش ذخیره شده هم با وجود سختگیرانه‌ترین تحریم‌ها فروخته و میعانات روی آب صفر شده، یعنی در عمل دولت سیزدهم یکی از آرزوهای وزیر پیشین نفت را برآورده کرده است. موضوعی که سیدابراهیم رئیسی، رئیس جمهوری در نهمین گفت‌وگوی تلویزیونی خود به مناسبت دومین سالروز پیروزی‌اش در انتخابات به آن تأکید کرده و گفته بود: به صفر رساندن ۸۷ میلیون بشکه میعانات گازی شناور در سواحل که موجب نگرانی همگان شده بود، از نتایج تعامل و ارتباط با کشورهای منطقه و دیگر نقاط جهان است. وی به افزایش فروش نفت و تحقق دیپلماسی انرژی در این دولت نیز اشاره کرد و گفت: درحوزه انرژی و فروش نفت نیز کشور ظرفیت‌های زیادی دارد، اما برخی مسئولان دولت گذشته می‌گفتند در روز بیش از ۳۰۰ هزار بشکه نفت، نمی‌توان فروخت. این در حالی است که در ماه‌های نخست دولت سیزدهم مشخص شد می‌توان روزانه بیش از این یک میلیون بشکه نفت هم فروخت و پول آن را نیز دریافت کرد و ۴۸۰ هزار میلیارد تومان کسری بودجه سال ۱۴۰۰ از این مسیر جبران شد. شکست نظام تحریم، افزایش ارزآوری، آزادسازی ظرفیت نفتکش‌ها، رهایی از هزینه‌ها و کاهش خطرهای احتمالی امنیتی ناشی از انبارش، جلوگیری از پیامدهای محیط زیستی و افزایش امنیت انرژی کشور از جمله پیامدهای فروش میعانات گازی ذخیره شده در خلیج فارس برای ایران به شمار می‌آید، از این رو با انباشته نشدن ۸۷ میلیون بشکه میعانات گازی سرگردان روی دریا شاهد آن هستم که ۳۰ فروند نفتکش که برای ذخیره‌سازی این میعانات با هزینه سالانه ۴۵۰ میلیون دلار هزینه دیگر در آب‌های ایران وجود ندارند. کارکنان صنعت نفت ریسک فروش در شرایط تحریمی و بازاریابی سخت را پی گرفتند، به عبارت دیگر، آنها با ایجاد تنوع در قراردادهای فروش نفت و بازاریابی‌های بسیار دقیق توانستند فروش نفت و میعانات گازی را افزایش دهند و از آن زمان تاکنون برای فروش میعانات گازی پشت میز ننشستند و همچنان به صورت شبانه‌روزی برای یافتن راهکارهای مختلف به‌منظور دور زدن تحریم و افزایش فروش نفت در تلاشند. جالب است بدانید که اکنون روزانه ۸۰۰ تا ۸۵۴ هزار بشکه میعانات گازی در کشور تولید می‌شود و یک روز وقفه در روند صادرات این نوع نفت خام سبک می‌تواند برای ایران خطرناک و بسیار پرهزینه باشد، اما اکنون میعانات گازی ذخیره‌شده روی آب جمهوری اسلامی ایران با وجود تحریم‌های غربی، به صفر رسیده است.

قاچاق نفت روسیه سخت شد

در راستای تلاش کشورهای غربی برای مقابله با فروش غیرقانونی نفت روسیه و جلوگیری از تامین مالی جنگ در اوکراین، صدها نفتکش ممکن است با ممنوعیت ورود به بنادر اروپایی روبرو شوند. به گزارش ایسنا، کشورهای اتحادیه اروپا پس از هفته‌ها مذاکرات پرتنش، سرانجام یازدهمین بسته تحریم‌ها که قرار است علیه مسکو اعمال شود را امضا کردند. اما به جای اعمال محدودیت‌های جدید، پیش‌نویس اسنادی که توسط پولیتیکو مشاهده شد، نشان می‌دهد که تمرکز بروکسل اکنون روی بستن روزنه های موجود در قوانین فعلی، ایجاد اختیاراتی برای تحریم‌های ثانویه و اعلام نام و شرمسار کردن شرکت‌هایی است که از قوانین تحریمها تخلف می‌کنند. مقامات اروپایی نگران ناوگان نفتکشهای فرسوده ای هستند که به ناوگان سایه معروف هستند و نفت روسیه که احتمالا به قیمت بالاتر از سقف قیمت ۶۰ دلار در هر بشکه خریداری شده است را حمل می کنند.

بسیاری از این کشتیها که معمولا متعلق به شبکه ای از شرکتهای غیرشفاف هستند و بسیاری از آنها ظاهرا با یونان مرتبط هستند، برای پنهان کردن این حقیقت که در بنادر روسیه لنگر انداخته اند یا از نفتکشهای دیگر روی دریا سوخت دریافت کرده اند، سیستمهای ناوبری خود را خاموش می کنند. اقدامات پیشنهادی کمیسیون اروپا که مورد موافتق کشورهای عضو این بلوک قرار گرفته است، ورود کشتیهای مشکوک به این اقدامات را بدون توجه به پرچم ثبت آنها، به بنادر اتحادیه اروپا ممنوع می‌کند. نفتکشها اگر می خواهند انتقال نفت از کشتی به کشتی انجام دهند، حداقل ۴۸ ساعت قبل باید به مقامات اطلاع دهند. کشورهایی مانند یونان، قبرس و مالت که صنایع دریایی بزرگی دارند، در ابتدا نسبت به طرحهای مقابله با این شیوه‌ها، ابراز نگرانی کرده بودند. بر اساس گزارش پولیتیکو، روسیه در ماه‌های اخیر صادرات نفت خود را به کشورهایی مانند هند، چین و پاکستان افزایش داده است و همزمان، آمار نشان می‌دهد که اتحادیه اروپا سوخت پالایش شده از نفت خام را از این کشورهای آسیایی وارد می‌کند. به عنوان مثال، واردات نفت هند از روسیه، از حدود یک میلیون بشکه در ماه، به تنهایی در آوریل به ۶۳ میلیون بشکه صعود کرد. در همین حال، صادرات دیزل این کشور به اتحادیه اروپا ده برابر شده و صادرات سوخت جت، بیش از ۲۵۰ درصد افزایش پیدا کرده است. با این حال، این اقدامات، ناقض مقررات تحریم نیست و گروه هفت تنها می خواهد درآمد روسیه را کاهش دهد بدون آن که بازارهای جهانی نفت بی ثبات شوند.

اجتماع مرموز نفت‌کش‌های سعودی پراکنده می‌شود

مجموعه‌ای از نفتکشهای عمدتا سعودی حامل نفت که چندین هفته در ساحل دریای سرخ مصر لنگر انداخته بودند، در حال پراکنده شدن هستند و دو نفتکش از ۱۱ نفتکش، دیگر در نزدیک پایانه نفتی عین سخنه لنگر نیانداخته اند.به گزارش ایسنا، داده های شرکت تحلیل انرژی ورتکسا نشان داد تا جمعه گذشته، ۱۰ نفتکش بسیار بزرگ از نوع VLCC که حامل حدود ۲۰ میلیون نفت بودند، نزدیک پایانه نفتی عین سخنه لنگر انداخته بودند و دو ابرنفتکش دیگر به سمت همان محل حرکت می کردند. جی مارو، مدیر واحد تحلیل و اطلاعات بازار منطقه خاورمیانه و شمال آفریقا در شرکت ورتکسا، در یادداشتی نوشت: همه ۱۰ ابرنفتکش شناور، به مدت هفت روز یا بیشتر، ساکن بوده اند و اکثر این محموله ها، در نیمه دوم ماه مه یا پس از آن، بارگیری شده اند. هنوز معلوم نیست عامل جمع شدن این نفتکشها چه بوده است و عربستان سعودی هم درباره انباشته شدن محموله ها در سواحل مصر، توضیحی نداده است.

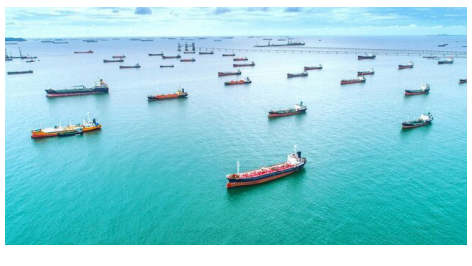

اکثر ابرنفتکشهای حامل نفت عربستان سعودی، معمولا نفت را بدون عبور از کانال سوئز، به پایانه عینه سخنه تحویل می دهند. طبق گزارش بلومبرگ، محتمل ترین دلیل این اجتماع، عدم وجود فضای ذخیره سازی بوده است. آن طور که اطلاعات جمع آوری شده توسط بلومبرگ نشان می دهد، اکنون دو نفتکش از ۱۱ نفتکش دیگر لنگر نیانداخته اند. از ۱۱ نفتکش، ۹ نفتکش متعلق به شرکت کشتیرانی ملی بحری عربستان سعودی و دو نفتکش متعلق به چین بوده است. به گفته مورو، موارد زیادی مشابه مورد اخیر جمع شدن نفتکشهای سعودی در سواحل مصر وجود نداشته است. آخرین باری که ذخایر نفت شناور عربستان بالای سطح فعلی بودند، سه ماهه دوم سال ۲۰۲۰ بود که میزان آنها به ۳۰ میلیون بشکه رسیده بود. بر اساس گزارش اویل پرایس، اجتماع نفتکشها در سواحل مصر، چند هفته پس از آن روی داد که عربستان سعودی به صورت یکجانبه، کاهش تولید به میزان یک میلیون بشکه در روز در ژوییه را اعلام کرد.

گزیده خبر

نایب رییس اتحادیه مشاوران املاک:

افزایش مهاجرت سازندگان مسکن به ترکیه

نایب رییس اتحادیه مشاوران املاک با بیان اینکه تعداد قابل توجهی از سازندگان مسکن ایران به کشورهای ترکیه و گرجستان مهاجرت کردند، گفت: معاملات ملک خارجی در مشاوران املاک تخلف و همچنین نگارش دلاری در قراردادها ممنوع است. داود بیگی‌نژاد در گفت‌وگو با خبرنگار اقتصادی ایلنا با بیان اینکه معاملات ملکی خارجی در بنگاه و مشاوران املاک داخل کشور ممنوع و تخلف است، اظهار داشت: به دلیل اینکه کار برای مشاوران املاک نیست و بازار مسکن ایران در رکود قرار دارد شاهد این تخلف و معاملات املاک خارجی بین برخی از مشاوران املاک هستیم. وی ادامه داد: این اقدام تخلف است و ما هم از خروج سرمایه‌های کشور در قالب خرید ملک خارجی استقبال نمی‌کنیم. به هر مقدار که بازار ملک کشورهای خارجی را رونق بدهیم به همان اندازه دلار از کشورمان خارج می‌شود و این خروج سرمایه در آینده برای کشورمان بسیار خطرناک است. نایب رییس اتحادیه مشاوران املاک با اشاره به افزایش مهاجرت سازندگان مسکن از کشور گفت: تعداد قابل توجهی از سازندگان مسکن از کشورمان به کشورهای ترکیه و گرجستان مهاجرت کردند و دلیل مهاجرت سازندگان این بود که کشورمان شرایطی ایجاد شده که سازنده به هدف مالی خود دست پیدا نمی‌کند.بیگی‌نژاد افزود: در این شرایط اگر سرمایه سازنده به اندازه مهاجرت برسد، مهاجر خواهد شد و امکانات و سرمایه خود در سایر کشورها به کار می‌گیرد. در غیر این صورت وارد بازارهای موازی و دلالی می‌شود، بازارهایی که برای حاکمیت مزاحمت ایجاد می‌کند. وی تاکید کرد: البته مشاوران دارای پروانه کسب نمی‌توانند نسبت به معامله ملک خارجی اقدام کنند چراکه حتی نگارش دلاری هم در قراردادها تعریف نشده و تخلف محسوب می‌شود و عمده معاملات املاک خارجی در دفاتر خصوصی انجام می‌شود.

افزایش حجم تجارت ایران و عربستان به ۱۵ میلیون دلار

رییس کنفدراسیون صادرات ایران خاطر نشان کرد: سال گذشته تجارت ما با عربستان حدود ۴۱ هزار دلار بود که این عدد بعد از بهبود روابط سیاسی به ۱۵ میلیون دلار رسیده است. محمد لاهوتی در گفت‌وگو با خبرنگار اقتصادی ایلنا، از افزایش حجم تجارت ایران با عربستان خبر داد و افزود: سال گذشته تجارت ما با عربستان حدود ۴۱ هزار دلار بود اما این عدد بعد از بهبود روابط سیاسی به ۱۵ میلیون دلار رسید؛ کالاهایی از جمله شمش آهن، فولاد، سنگ مرمر به عربستان صادر کردیم. به گفته وی؛ عربستان ظرفیت خرید کالاهایی از قبیل خشکبار، فرش دستباف، کاشی و سرامیک را نیز دارد. لاهوتی تنش‌ها را مترادف با فرار سرمایه و تنش زدایی را هم ردیف با رشد و شکوفایی اقتصادی معرفی کرد و گفت: این واقعیت است که عربستان به نوعی رهبری کشورهای حوزه خلیج فارس را به عهده دارد و نفوذ این کشور در روابط مثبت و منفی ما با دیگر کشورهای عربی نمود پیدا می‌کند؛ بعد از گسترده‌تر شدن دامنه تنش‌های ایجاد شده بین ایران و عربستان، ایرانیان مقیم دبی با مشکلات جدی از جمله افتتاح حساب و چالش در فعالیت‌های اقتصادی مواجه شدند در حالی که امارات شریک سوم در صادرات و شریک دوم ما در واردات بود. بدون تردید رفع تنش‌ها و بهبود روابط می‌تواند در گسترش تجارت با کشورهای عربی به‌خصوص امارات متحد عربی تاثیر بگذارد. رییس کنفدراسیون صادرات ایران با بیان اینکه در زمان تحریم‌ها تجارت خارجی ایران منحصر به ۵ کشور شد، تصریح کرد: پیش بینی می‌شود رقم تجارت با عربستان به حدود ۲ میلیارد دلار برسد. این فعال اقتصادی ادامه داد: ۵۰ درصد از محصولات صادراتی ما میعانات و محصولات پتروشیمی است که عربستان در تولید این محصولات رقیب ماست؛ همانگونه که اشاره شد آنها خواهان و خریدار کالاهای مصرفی هستند اما کالاهای با کیفیت بالا و لوکس می‌خواهند. وی امارات را هاب منطقه در بحث تجارت مجدد معرفی و خاطر نشان کرد: امارات در تسهیل روابط تجاری ما با کشورهای دیگر در زمان تحریم‌ها موثر بود. حجم تجارت ما با این کشور در دوماهه سال جاری حدود ۳ میلیارد دلار بود؛ و رفع تنش‌ها نشانه‌های خود را در گسترش تجارت با کشورهای چون امارات نشان خواهد داد. لاهوتی در پاسخ به این پرسش که آیا تجارت ما با دیگر کشورهای عربی مانند بحرین افزایش پیدا کرده است؟ تصریح کرد: رقم تجارت ما با بحرین بسیار ناچیز است اما این امکان برای افزایش تجارت با این کشور نیز وجود دارد.

در یک تماس تلفنی صورت گرفت؛

امیرعبداللهیان با نماینده مقام معظم رهبری در امور حج و زیارت

وزیر امور خارجه در تماس تلفنی با حجت الاسلام والمسلمین سید عبدالفتاح نواب نماینده ولی فقیه در امور حج و زیارت، در جریان آخرین وضعیت حجاج ایرانی در سرزمین وحی قرار گرفت. به گزارش ایلنا،حسین امیرعبداللهیان در این تماس تلفنی ابراز امیدواری کرد: در سایه مناسبات رو به رشد جمهوری اسلامی ایران و عربستان سعودی و همکاری دستگاه های ذیربط برگزار کننده مناسک حج در عربستان سعودی، حجاج کشورمان و سایر کشورهای جهان در سال جاری، انجام مناسک حجی عزتمند در جهان اسلام و سرشار از معنویت را شاهد باشند. امیرعبداللهیان، حجت الاسلام والمسلمین سید عبدالفتاح نواب نماینده ولی فقیه در امور حج و زیارت را در جریان پیگیری های سفارت کشورمان در ریاض جهت تسهیل هرچه بیشتر مناسک حج حجاج ایرانی بیت الله الحرام قرار داد.

تاکید بر تسریع عملیات ساخت راه آهن رشت ـ آستارا

در دیدار «کاظم جلالی»، سفیر جمهوری اسلامی ایران در روسیه با «سرگئی پاولوف»، قائم مقام مدیر عامل راه آهن روسیه، طرفین بر سرعت بخشیدن به آغاز عملیات ساخت پروژه راه آهن رشت ـ آستارا در چارچوب گذرگاه بین المللی شمال ـ جنوب تاکید کردند .به گزارش ایسنا،کاظم جلالی در این دیدار ضمن تاکید بر اراده و اهتمام رهبران دو کشور مبنی بر راه اندازی هر چه سریعتر این مسیر، به این نکته اشاره کرد که پس از امضاء موافقت نامه بین دو کشور نیز ، ضروری است تا با جدیت و پیگیری مستمر مذاکرات فنی در اسرع وقت آغاز شود تا در آینده نزدیک شاهد حرکت قطار سراسری در این مسیر باشیم. سرگئی پاولوف نیز در این دیدار ضمن تایید سخنان سفیر جمهوری اسلامی ایران در روسیه ، از آمادگی تیم فنی وزارت حمل و نقل و راه آهن روسیه در این خصوص خبر داد و اعلام کرد در این راستا هفته آینده هیاتی کارشناسی به سرپرستی معاون وزیر حمل و نقل روسیه ، عازم تهران می شود .

گزیده خبر

یک منبع دیپلماتیک خبر داد:

مذاکرات ایران و اتحادیه اروپا در دوحه با پیشرفت‌هایی همراه بوده است

یک منبع دیپلماتیک تصریح کرد که مذاکرات نماینده اتحادیه اروپا و مذاکره‌کننده ارشد ایرانی در دوحه، پایتخت قطر در خصوص چندین موضوع به پیشرفت‌های خوبی دست یافته است. مذاکرات ایران و اتحادیه اروپا در دوحه با پیشرفت‌هایی همراه بوده است به گزارش ایلنا، یک منبع دیپلماتیک تصریح کرد که مذاکرات «انریکه مورا» نماینده اتحادیه اروپا و «علی باقری‌کنی» مذاکره‌کننده ارشد ایرانی در دوحه، پایتخت قطر در خصوص چندین موضوع به پیشرفت‌های خوبی دست یافته است. به گزارش العربیه، این منبع که نخواست نامش فاش شود، امروز -پنج‌شنبه- به «سی‌ان‌ان» گفت، در این مذاکرات موضوع‌های مهمی از جمله سطح غنی‌سازی اورانیوم و نحوه همکاری ایران با آژانس بین‌المللی انرژی اتمی مورد بحث قرار گرفت. منبع مذکور اشاره کرد که «فضای کنونی برای تنش‌زدایی مناسب است.» مورا روز گذشته در توییتی نوشت که مذاکرات با طرف ایرانی بسیار «فشرده» است. باقری هم پیشتر گفت که با مقام اروپایی «مذاکرات بسیار جدی درباره شماری از موضوع‌ها از جمله تحریم‌ها» داشته است. مذاکرات دوحه یک هفته پس از دیدار باقری با نمایندگانی از سه کشور اروپایی فرانسه، آلمان و بریتانیا موسوم به تروئیکای اروپایی انجام می‌شود.

سردار حاجی‌زاده:

به تمام فناوری‌های پیچیده صنعت دفاعی دست یافته‌ایم

فرمانده نیروی هوافضای سپاه گفت: امروز به تمام فناوری‌های پیچیده در حوزه صنعت دفاعی دست پیدا کرده‌ایم؛ بنابراین می‌توانیم در سایر عرصه‌ها مانند صنعت و کشاورزی که بسیار ساده‌تر هست، نیز مشکلات را حل کنیم. سردار حاجی‌زاده: به تمام فناوری‌های پیچیده صنعت دفاعی دست یافته‌ایم به گزارش ایلنا، به نقل از سپاه نیوز، سردار سرتیپ پاسدار امیرعلی حاجی‌زاده فرمانده نیروی هوافضای سپاه در مراسم گرامیداشت سالروز شهادت شهید چمران و روز بسیج اساتید که در دانشگاه مازندران برگزار شد، گفت: شهید چمران در کنار همه ویژگی‌های کم‌نظیر با دشمن‌شناسی و تشخیص جبهه حق از باطل هیچگاه در مسیر دشمن قدم بر نداشت و عمر خود را در مبارزه گذراند. وی افزود: امروز برای بنده توفیق بزرگی است که در محضر بزرگان، اساتید دانشگاه، خانواده معظم شهدا، علما و روحانیون که در جلسه‌ای به مناسبت بزرگداشت شهید مصطفی چمران تشکیل شده است، حضور دارم. در بدو ورود با دیدن دوستان دوران دفاع مقدس خاطرات شیرین آن دوران طلایی یادآور شد. فرمانده نیروی هوافضای سپاه تصریح کرد: بنده به عنوان عضو کوچکی از لشگر پر افتخار ۲۵ کربلای این استان، دوره کوتاهی را در کنار رزمندگان دلیر خطه شمال مازندران و گیلان حضور داشتم و عمق شناخت بنده نسبت به جوانان و رزمندگان این خطه به دوران دفاع مقدس برمی‌گردد. سردار حاجی‌زاده ادامه داد: در یکی از عملیات‌ها در زیر آتش سنگین دشمن و شرایط سخت جنگ، دلاوران پرافتخار لشگر ۲۵ کربلا بعد از پیاده‌روی طولانی، در مقابل سنگرهای مستحکم دشمن زیر رگبار گلوله‌ها و آتش سنگین دشمن سنگرهای صدامیان را یکی پس از دیگری فتح می‌کردند. وی همچنین اظهار کرد: مراسم امروز متعلق به گرامیداشت استاد و نخبه شهید دکتر مصطفی چمران است که در نوع خود بی‌نظیر بود. شهید چمران در دوره خود نمونه و در حال حاضر برای نخبگان، اساتید و دانشجویان به عنوان اسوه و الگو است. فرمانده نیروی هوافضای سپاه افزود: شهید چمران در ایران و آمریکا در دانشگاه‌های ممتاز تحصیل و دو دکترای همزمان را کسب کرد. فرصت‌های زیادی برای زندگی آسان و مرفه برای این شهید بزرگوار فراهم بود ولی او آن زندگی مرفه را رها کرد و با حضور در کشور ایران و زندگی در شرایط جنگ خوزستان را ترجیح داد. سردار حاجی‌زاده با بیان اینکه شهید چمران با اینکه در کشور مسئولیت داشت، تهران را ترک و عازم جبهه شد، تصریح کرد: هدف اصلی شهید چمران رسیدن به جبهه، مبارزه و جهاد و شهادت بود که به آن رسید. زندگی و شهادت چمران برای ملت ایران، جوانان و دانشجویان درس بزرگی است، چرا که شهید چمران با آن همه ویژگی‌های ممتاز و دشمن‌شناسی هیچگاه برای دشمن و به نفع دشمن حتی در آمریکا کار نکرد. وی ادامه داد: همه ما باید مراقب باشیم تا هدف را گم نکنیم و مانند چمران زندگی و مرگمان با افتخار باشد. از دید بنده امتیاز برجسته شهید چمران علاوه بر ایمان، اخلاص و دشمن‌شناسی، شناخت جبهه حق و باطل بود. فرمانده نیروی هوافضای سپاه با اشاره به گسترش روابط سیاست خارجی در دولت سیزدهم عنوان کرد: در این دولت شاهد هستیم که همزمان چند برنامه در حوزه روابط خارجی از جمله روابط با کشورهای همسایه و مباحث مرتبط با آژانس هسته‌ای و حوزه‌های دیگر در دست اقدام است ، اما رئیس‌جمهور شخصاً برای رونمایی از موشک مانورپذیر هایپرسونیک «فتاح» حضور پیدا کرد. این فرمانده ارشد نیروهای مسلح با بیان اینکه اگر در داخل مردم و دولت با وحدت و یکپارچگی با مسائل روبرو شوند مشکل خاصی رخ نمی‌دهد، تأکید کرد: در سرنگونی گلوبال هاوک آمریکا دیدیم، ترامپ که نسبت به سایر رؤسای جمهور آمریکا پرروتر بود، نه تنها اعتراض نکرد، بلکه به خاطر هدف قرار ندادن هواپیمای آن‌ها با ۲۰ - ۳۰ سرنشین تشکر هم کرد. وی ادامه داد: این فاصله از کجا به دست آمد؟، از پیشرفت و اقتدار در حوزه توانمندی‌های دفاعی، ولایت‌مداری و وحدت و یکپارچگی در مقابل دشمن. سردار حاجی‌زاده تصریح کرد: بایستی ما قدرتمندانه و سریع حرکت کنیم و دشمن را دشمن بدانیم. امروز جوانان و دانشجویان نخبه این کشور که با پول این ملت درس می‌خوانند و به مدارج عالی می‌رسند، بعضی از آن‌ها که به خارج از کشور مهاجرت می‌کنند، مدیون این آب و خاک و ملت هستند و بایستی برای خدمت به این کشور و میهن بمانند.

محسنی اژه ای:

بین مسؤولیت و رفاقت تفاوت قائل هستیم

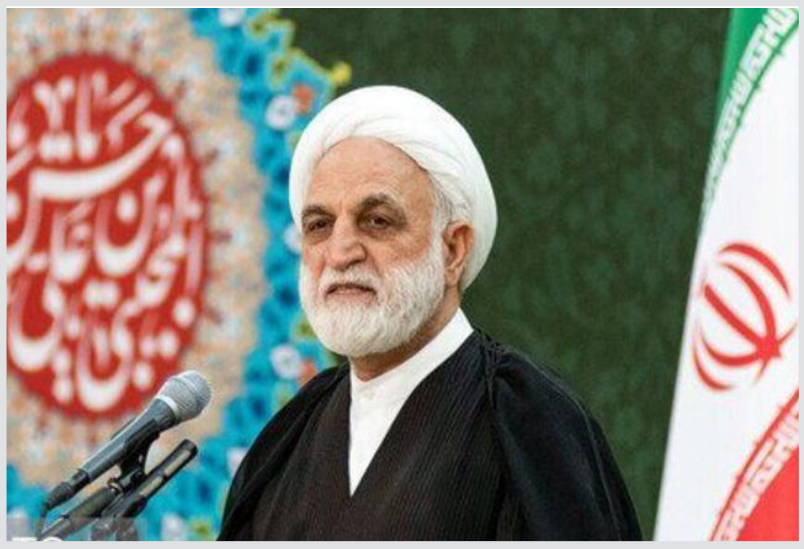

رئیس قوه قضائیه با بیان اینکه بین مسؤولیت و رفاقت تفاوت قائل هستیم،گفت: اگر امروز یک فسادی در دستگاه اجرایی ببینیم به هیچ عنوان از این تخلف و فساد صرف نظر نمی‌کنیم. به گزارش فارس، حجت‌الاسلام محسنی اژه ای امشب در گفتگوی تلویزیونی با مردم گفت: از اول تا هفتم تیرماه که مصادف با شهادت آیت الله بهشتی و ۷۲ تن از شهدا است، هفته قوه قضائیه نام گرفته است. از همین رو به تمامی شهدای عدالت خواه به ویژه معمار قوه قضائیه درود می‌فرستم. وی ادامه داد: این هفته فرصتی است که به نقاط مثبت و منفی خود نگاه داشته باشیم. آیا همه آنچه به عنوان حفاظت انجام می شود، آیا جنبه حفاظتی و امنیتی دارد و یا هاله هایی است که هر مسئولی در اطراف خود ایجاد کرده است؟ رئیس قوه قضائیه بیان کرد: اقداماتی که می توان با هزینه کمترانجام شود، باید کم هزینه تر صورت گیرد. حضور امشب ما در صدا و سیما نیز از همین اقدامات است. مصاحبه سال گذشته و حضور شما در دفتر ما زحمت های زیادی در پی داشت، از همین رو سال گذشته اعلام کردیم سال آینده من به صداوسیما می آیم. پروتکل های تشریفاتی را شکستیم. حجت‌الاسلام محسنی اژه‌ای گفت: تمامی پروتکل ها دست و پاگیر نیستند اما برخی از آن ها برای دیگران زحمت ایجاد می کند. در نخستین سفرهای استانی ما اعلام کردند که تشریفات نماینده ولی فقیه و استاندارد به داخل هواپیما برای استقبال بیایند، من پرسیدم این امر چه ضرورتی دارد؟ گفتند تشریفات است که گفتیم این تشریفات را می شکنیم. وی با اشاره به سفرهای استانی خود با هواپیماهای عادی گفت: با مردم بودن و همراه مردم بودن فوائدی برای خود انسان دارد. سفر با یک هواپیمای اختصاصی ضرورتی ندارد. شاید در این امر جنبه های مالی آن نیز مدنظر باشد. مردمی شدن تنها به این موارد نیست. مردمی بودن به چه معناست؟ اینکه ما مردم را محترم بشماریم، یعنی چه؟ این مسائلی است که باید به آن پرداخت. حجت‌الاسلام محسنی اژه‌ای با اشاره به نقدپذیری مسئولین خاطرنشان کرد: انسان می تواند هم کلان نگر باشد و هم مسائل فرعی و کوچک هم را مدنظر قرار بدهد. رئیس دستگاه قضا درخصوص مسئله محوری در این دستگاه بیان کرد: هر قوه و هر دستگاهی دارای مسئولیت هایی است که این مسئولیت ها در یک سطح نیستند و باید برای اجرای آن ها اولویت بندی شود که کدام مسئله برای امروز کشور مفید تر است. طبیعی است باید مسئولیت ها را شناسایی کنیم. بنابراین ما هم سعی می‌کنیم اولا مسئله را شناسایی کرده و ثانیا روش انجام آن را بررسی کنیم. وی با بیان اینکه معیشت مردم یکی از مسائل مهم کشور است، اظهار کرد: شاید نتوان به تمامی ابعاد آن پرداخت اما با این حال در جلسه سران سه قوه این موضوع را بررسی می‌کنیم و پس از مسئله شناسی، حل آن را دنبال می‌کنیم. مسئله اقتصاد، مسئله اول کشور است . محسنی اژه ای خاطر نشان کرد: به طور مثال در مسئله اقتصاد که مسئله اول کشور است. سوال اینجاست که این مسئله اقتصاد چگونه باید محقق شود؟ اگر مسئله اول کشور است، اول بودن آن چه لوازمی دارد؟ یکی از مسائل مهم که در مسئله اقتصاد نقش دارد، مهار تورم است. از جمله مسائل دیگر در موضوع اقتصاد، جلوگیری از کاهش ارزش پول ملی، رفع موانع تولید و میدان دادن به بخش خصوصی است. وی در ادامه گفت: چناچه قوه قضائیه و هم دولت به تولید توجه نمی کردیم، با وجود تحریم ها، بیشتر از این ها کارخانه های ما تعطیل می شد. با همکاری این دو قوه اجازه تعطیلی هیچ واحد تولیدی بزرگ و کوچک را ندادیم. اجازه ندادیم که این واحدهای تولیدی به مشکلاتی در زمینه های تهیه مواد اولیه، امور بانکی و قضائی بر بخورند. بسیاری از مشاغل، احیا شدند. رئیس دستگاه قضا بیان کرد: بسیاری از مشاغلی که دچار رکود شده بودند، احیا شدند. چگونگی پرداختن مسئله کشور یعنی چه؟ اگر اقدامات هماهنگ سه قوه نبود، رشد نقدینگی از امروز نیز بیشتر می شد و هر چه رشد نقدینگی بیشتر شود مشکلات ما بیشتر می شود و ارزش پول ما کاهش پیدا می‌کند. وی با بیان اینکه اکنون ما به نقطه مطلوب دست پیدا نکرده ایم، اظهار کرد: امنیت سرمایه‌گذاری امر بسیار مهمی است. بخش تولید، خدمات، واردات و صادرات ما و... جز وظایف قوه قضائیه نیست اما به واسطه جلساتی که با فعالین این حوزه ها داشتیم، واقف بر امور آن ها هستیم. با وجود فشار اقتصادی، رسانه ای و... که دشمنان ما آوردند، دشمن به هدف خود نرسیده و ما متوقف نشده ایم و پیش رفته ایم. حجت الاسلام محسنی اژه ای با اشاره به جلسات مستمر خود با نمایندگان مجلس گفت: با تمامی فراکسیون ها و کمیسیون های مجلس، وزرای دولت، معاون اول رئیس جمهور و... جلسه داشتیم ، یاد ندارم که هیچ یک از رؤسای قوه با نمایندگان مجلس به این اندازه جلسه داشته باشند. نتیجه این جلسات این شد که اشتراک نظر و تعامل پیدا کردیم. رئیس قوه قضائیه بیان کرد: در زندان ها را به روی نمایندگان مجلس باز گذاشتیم و هیچ منعی در خصوص بازدید نمایندگان مجلس به بخش های قوه قضائیه را نمی بینم. نمایندگان به من می گویند که حقوق کارمندان شما کم است. این همان موضوعی است که ما پیگیری می‌کنیم. اگر آن نشست ها و جلسات نبود، به این فهم متقابل دست پیدا نمی کردیم. یک زمانی رئیس جمهور وقت هم اجازه بازدید از زندان را نداشت .وی افزود: به خاطر دارم یک زمانی رئیس جمهور وقت اجازه بازدید از یک زندان را نداشت، اما امروز من از نمایندگان مجلس دعوت میکنم که در زندان ها حاضر شوند. حجت الاسلام محسنی اژه ای خاطر نشان کرد: جلسات مستمر منجر به ایجاد فهم مشترک بین مسئولان می شود. گاهی اوقات یک جلسه ۲ ساعت زمان می‌برد اما ما بیش از این ۲ ساعت بهره می بردیم. آسیب هایی که ما در قوانین می دیدیم را مطرح میکردیم ، نمایندگان مجلس نظرات مردم را با مطرح می کنند. استقلال قوا در این جلسات محفوظ است اما منجر به فهم مشترک در مسئولان می شود. رئیس قوه قضائیه با اشاره به تعامل با قوه مجریه گفت: زمانیکه نگاه به گذشته خود می‌کنم، بین دوستی و کار مرز قائل می شوم و از سال های نخست انقلاب بر این باور بودم و این سوال را داشتم که اگر دوست بودیم و یا به یک نگاهی نزدیک تر بودیم، سبب می شود که مسئولیت خود را نادیده بگیریم؟ گذشته این را ثابت کرده که بین مسئولیت و رفاقت تفاوت قائل هستیم. اگر امروز یک فسادی در دستگاه اجرایی ببینیم، به هیچ عنوان از این تخلف و فساد صرف نظر نمی‌کنیم. یا برعکس آن ما اگر توقع بی جایی از دولت داشته باشیم، رئیس جمهور این توقع را نمی پذیرد. رئیس جمهور می داند امروز قوه قضائیه در تنگنا است. وی ادامه داد: رئیس جمهور می داند که امروز قوه قضائیه در تنگنا است، اگر بتواند کمک می کند و اگر نتواند من سعی میکنم توقع خود را پایین بیاورم. حجت الاسلام محسنی اژه ای تاکید کرد: بازرسی های ما باید اثر گذار باشد. در گذشته می پرسیدم که چند بازرسی کردند، می گفتند که مثلا طی یک سال ۵ هزار بازرسی شده، اما خروجی آن چه بود؟ اما امروز در یک بازرسی شاهد نتایج آن هستیم. رئیس دستگاه قضا درباره مقابله با فساد و گلوگاه فساد بیان کرد: ما یک تغییر و تحول کامل در مبارزه با فساد ایجاد کردیم. اینکه سرچشمه فساد را رها کنیم و هر روز با شاخه های فساد مقابله کنیم، اثر گذار نیست. از همین رو بر علل فساد متمرکز شدیم. نه تنها با فساد اقتصادی بلکه می‌خواهیم با فساد سیاسی، اجتماعی و فرهنگی و... مبارزه کنیم. وی ادامه داد: با آسیب شناسی که از پرونده های فساد صورت گرفت، علت ایجاد شکل گیری پرونده های کثیر الشاکی شناسایی شد. گلوگاه های فساد را در جلساتی که با دولت و مجلس و مردم و بانک ها و... هم مطرح کردیم. رئیس قوه قضائیه گفت: در اختلاس ۳ هزار میلیارد تومانی با یک اشکال تحت عنوان ثبت سفارش داخلی مواجه شدیم که نتیجه یک عمل و دستورالعمل نامناسب منجر به این فساد گسترده شد. دولت به دنبال اصلاح ۲۱۰ گلوگاه فساد است. حجت‌الاسلام محسنی اژه ای بیان کرد: عمده منابع ارزی ما از نفت و صادرات است. در داخل هم بخش عمده ای از آن مالیات است. به سازمان بازرسی کل کشور دستور دادم که به این بخش ها متمرکز ورود کند. ۲۱۰ گلوگاه فساد شناسایی شد، این گلوگاه ها را به دولت معرفی کردیم و دولت به دنبال اصلاح آن است. وی با اشاره به فرار مالیاتی گفت: بسترها و گلوگاه های فساد شناسایی شده اند. گاهی عنوان ابربدهکاران بانکی به گوش می رسید. ابربدهکار بانک از کجا به وجود می آید؟ مقصر بانک است یا بدهکار؟ بانک هایی که بیشترین مطالبات خود را وصول نکردند، وثیقه مناسب ندارند، نظارت نکردند، چرا به این بانک ها نمی پردازیم؟ به بانک های ابرطلبکاران بانکی می پردازیم. رئیس قوه قضائیه بیان کرد: در اواخر سال ۱۴۰۱ به بانک ها هشدار دادیم که در سال ۱۴۰۲ به ابربدهکاران بانکی می پردازیم اما به بانک های این ابرطلبکاران بانکی خواهیم پرداخت. رئیس قوه قضائیه اظهار کرد: یکی از مسائل مهم دیروز امروز و فردای کشور ما ارز است، رئیس وقت بانک مرکزی اعلام می‌کرد که ما ارز نداریم، ما می پرسیدیم چرا ندارید. زمانی یکی از مسئولان گفت مقدار زیادی ارز ما به کشور برنگشته است، مشکل اینجاست. پرسیدیم که نقش شما چیست؟ چرا پیگیری نکردید؟ همه این افراد که ارز برده اند تا بازگرداندن به قوه قهریه معرفی کنید. به ما لیستی دادند که در این لیست برخی از آن ها مقدار کمی بود. برخی دیگر شرکت های وابسته به دولت بود. وی ادامه داد: در این جریان محرز شد که برخی با کارت بازرگانی دیگران صادرات و واردات کردند. در این جریان بخشی از ارز به کشور بازگشت. در این جریان برخی خود را جمع کردند. با ظرفیت های موجود ما بهتر میتوانی ارز و ریال را مدیریت کنیم. رئیس قوه قضائیه گفت: معتقد هستم اگر همه به دولت کمک کنیم می‌توانیم بخشی از مشکلات ارزی را بکاهیم و این امکان وجود دارد که بسیار بهتر ارز و ریال را کنترل کنیم. وی با بیان اینکه کار علمی در راه مبارزه با فساد انجام داده ایم، گفت: در این مسیر روش‌ها را تغییر دادیم و خیلی از پرونده‌ها بر همین مبنا و بر پایه اخلال در نظام اقتصادی کشور ایجاد شدند که مجازات آن ۵ تا ۲۰ سال حبس است اما بانک مرکزی در مقابل آن نوشت که موارد اعلام شده توسط قوه قضائیه اخلال نیستند و همین موضوع منجر به تجدید نظر در حکم شد. محسنی اژه ای بیان کرد: معتقد هستم که یک زمانی مردم فساد می‌کنند، یک زمانی کارگزاران در نظام فساد میکنند، ما باید به کارگزاران نظام حساس باشیم. نباید در خصوص این افراد اغماضی صورت بگیرد. باید به دستگاه هایی که با فساد مبارزه می‌کند بیشتر حساس باشیم از جمله قوه قضائیه. ماباید نسبت به دستگاه های نظارتی در داخل قوه قضائیه حساس تر باشیم. خطرات ناشی از فساد در این دستگاه ها خیلی بیشتر است. ادعا نمی کنم که در قوه قضائیه فساد نیست. وی ادامه داد: در چندین مورد با افراد متخلف در مرکز حفاظت قوه قضائیه برخورد شد. من ادعا نمی کنم در قوه قضائیه فساد نیست، گاهی هست ما برخورد می کنیم. به حمدالله کارهای خوبی صورت می‌گیرد اما متاسفانه شیطان صفت ها هستند. ما حساس هستیم و با این موارد برخورد می‌کنیم. هر مقدار فشار معیشتی بیشتر می شود، لغزش ها هم بیشتر می شود. رئیس قوه قضائیه در خصوص حمایت از واحدهای تولیدی بیان کرد: در این زمینه مسئله شناسی کرده ایم و با دوقوه دیگر از جمله قوه مجریه هم اقداماتی داشتیم به طور مثال برای جلوگیری از تعطیلی واحدهای تولید، نقدینگی، بانک ها و اخذ مجوزها مطرح است که این امر نیازمند حمایت دولت است. وی ادامه داد: در این باره برنامه داریم، مسئله ها را می شناسیم و برای تک تک این مسائل و مشکلات برنامه ریزی می کنیم تا آن ها را رفع کنیم. محسنی اژه ای درخصوص بازدید از گمرکات و رسوب کالاها گفت: تنها بحث گمرک نیست. گاهی به ما نقد می‌کنند که چرا رئیس قوه قضائیه بازدید یک گمرک در بندر عباس می رود، در پاسخ به این نقد ها می گویم بله می شود که یک مقام دیگری از قوه قضاییه به بازدید برود اما اگر من خودم نمی رفتم، در جلسات با مسئولان دولت مطرح نمی کردم و دولت این امر را پیگیری نمی کرد،آنگاه مسئله فرق میکرد. رئیس قوه قضائیه بیان کرد: در یکی از این بازدیدها شاهد این بودیم که تعداد قابل توجهی کانتینر سال رها شده و به یک بستر فساد تبدیل شده بود. اگر چند سال پیش سامانه جامعه‌ای تشکیل شده بود از شکل گیری یک فساد بزرگ گرفته می شد. وی با بیان این پرسش که چه اندازه برای ارز یارانه ای می پردازیم، گفت: در یکی از اخبار شنیدم که در استان مازندران مقدار زیادی آرد قاچاق شده است، موضوع را پیگیری کردم اما به پاسخ نرسیدم از همین رو به مازندران رفتیم. در پیگیری ها به فساد و تخلف ها رسیدیم. محسنی اژه‌ای ضمن تشریح سفر خود به مازندران و پیگیری پرونده قاچاق آرد در این استان گفت: زمانی که بازدید حضوری می رویم، برای مردم، دستگاه و دولت مفید است. زمانی که ما حضوری می‌رویم حجت تمام است. در خصوص پرونده قاچاق آرد دو نفر بازداشت شده بود، که یکی از آن ها یک کارمند بود. تمامی برنامه های دشمنان در اغتشاشات اخیر گفته نشد. وی درباره ارزیابی خود از عملکرد قوه قضائیه تصریح کرد: زمانی که دشمنان ما دیدند که جمهوری اسلامی ایران رو به جلو است، مصمم شدند که کشور را برهم بزنند. آن ها به دنبال این بودند که با یک برنامه اشتباه کشور را برهم بزنند . آن ها اقداماتی در داخل و خارج از کشور انجام داده اند. تمامی نیروهای مخالف نظام را پشتیبانی کردند ، تمامی نفوذی ها را به کار گرفتند که نظم داخل کشور را برهم بزنند. ما نتوانستیم برنامه های دشمن و اقدامات آن ها را مطرح کنیم من نیز اکنون نمی توانم آن را بیان کنم اما با این حال باید گفت که این برنامه به لطف خدا خنثی شد. رئیس قوه قضائیه بیان کرد: برخی افراد از عمق جریانات اطلاع نداشتند و به وجه حکمرانی معترض بودند و یکسری از جوانان ما تحت تأثیر القا ها قرار گرفتند. اقداماتی از اواخر شهریور شروع شد و چند ماه طول کشید. فرمایشات مقام معظم رهبری و مسؤولین را در آن زمان نگاه کنید، عنوان می کنند برخی معترض اند و برخی دیگر تحت تأثیر رسانه های دشمن هستند که باید صف این افراد را از هم جدا کنیم. دشمن به دنبال انسجام بین خانواده های زندانیان اغتشاشات بود . وی گفت: چهل روز پیش از ۲۲ بهمن به این فکر کردیم که چگونه صف این افراد را جدا کنیم و دشمن به دنبال این بود که خانواده زندانی ها را منسجم کند و از محاکمه این افراد سواستفاده کند. در روزهای نخست نمی توانستم به صورت علنی مطرح کنم. از همین رو در ابتدا در مجامع خصوصی اطلاعاتی امنیتی اعلام کردم که پیشنهاد شما برای افراد فریب خورده چیست؟ حجت الاسلام محسنی اژه ای بیان کرد: با گروهی صحبت کردیم که با این افراد دستگیر شده صحبت کنید. بنده به عنوان رئیس قوه قضائیه پیشنهاد میکنم هر کسی که انتقاد و پیشنهادی دارد، می شنوم. صحبت و گفتگو با کسانی که بازداشت شده اند و خانواده های آن و همچنین شنیدن انتقادها یکی دیگر از اقداماتی بود که انجام دادیم. وی با اشاره به عفو گسترده گفت: یکی از خواسته های دشمن که می خواست تا مدت ها از آن استفاده کند با این عفو از بین رفت. دشمن در سالگرد انقلاب ما نقشه کشیده بود، اما این عفو نه تنها برای بازداشت شدگان مربوط به اغتشاشات بلکه برای بسیاری از زندانی ها استفاده شد. رییس قوه قضائیه در پایان سخنان خود گفت: ما مدیون شهدا، جانبازان و مردم خوبمان هستیم و از خدا خواستم تمام وسع خود را برای خدمت به مردم به کار بگیرم.

تحقق رشد اقتصادی ۸ درصدی مهمترین وظیفه سازمان برنامه و بودجه

رئیس سازمان برنامه و بودجه گفت: مهمترین وظیفه ما در سازمان برنامه تحقق رشد ۸ درصدی اقتصادی براساس تکلیف برنامه هفتم است. به گزارش ایبنا، داود منظور امروز در نشست هم‌اندیشی هیأت رئیسه سازمان برنامه و بودجه و رؤسای سازمان‌های برنامه بودجه استان‌ها در محل سالن یاران بهشتی سازمان برنامه و بودجه، اظهار داشت: براساس تکلیف لایحه برنامه هفتم توسعه، مهمترین وظیفه ما در سازمان برنامه و بودجه کمک به تحقق رشد ۸ درصدی اقتصادی در کشور است. وی گفت: باید تابلوی رشد اقتصادی ۸ درصدی را در سردر سازمان‌های برنامه استانی نصب کنید و این هدف یکی از اولویت‌های مهم برای ارزیابی مدیران سازمانی است و هریک از رؤسای سازمان‌ها که نتوانند این هدف را محقق کنند تغییر می‌دهیم . هدف‌گذاری ۳ برابر شدن سهم اقتصاد دریامحور از تولید ناخالص داخلی رئیس سازمان برنامه و بودجه در بخش دیگری از سخنان خود با بیان اینکه اقتصاد دریامحور در حال حاضر ۲ درصد تولید ناخالص داخلی کشور را تشکیل می‌دهد، گفت: اقتصاد دریامحور بسیار مهم است و باید در طول برنامه سهم آن از تولید ناخالص داخلی ۳ برابر شود. وی همچنین با اشاره به اینکه اقتصاد دانش‌پایه بخشی از رشد اقتصاد را تأمین می‌کند، گفت: کمک به اقتصاد دیجیتال، دریامحور، دانش‌بنیان و توجه به پیشران‌های اقتصادی مانند کریدورهای شمال - جنوب و شرقی - غربی در ۵ سال آینده باید محقق شود. مهمترین وظیفه سازمان برنامه تحقق رشد ۸ درصدی اقتصادی است معاون رئیس جمهور با بیان اینکه در دهه گذشته میانگین رشـــد اقتصادی ۷ دهم درصد بود، گفت: وضعیت رشـــد در ۲ سال گذشته نشان می‌دهد از رکود اقتصادی خارج شدیم و رشد اقتصادی در دو سال گذشته ۴ و ۴.۵ درصد بوده، البته در سال گذشته با احتساب نفت به ۵.۱ درصد رسید. امسال هم قرار است رشد اقتصاد کشور به ۸ درصد نزدیک شود و امسال اولین سال برنامه هفتم به حساب می‌آید.

نسخه جدید مدل امتیازدهی اعتباری اشخاص حقیقی تصویب شد

مدل امتیازدهی اعتباری اشخاص حقیقی بازنگری و مورد تصویب شورای سنجش اعتبار قرار گرفت. به گزارش ایلنا از بانک مرکزی، معاون نظارت این بانک با اعلام این خبر گفت: از آنجا که افزایش سهم تسهیلات خرد در شبکه بانکی، به عنوان یکی از اهداف مهم بانک مرکزی و شبکه بانکی مورد توجه قرار دارد، گام ها و اقدامات متنوعی در نظر گرفته شده است که به تدریج عملیاتی و اجرایی می‌شوند که یکی از این گام ها، بازنگری و اصلاح مدل اعتبارسنجی افراد حقیقی در راستای افزایش دقت و نیز پوشش آماری امتیازدهی اعتباری افراد ضرورت داشت. وی ادامه داد: برهمین اساس، پس از بررسی های متعدد و انجام آزمون های استاندارد، نسخه جدید مدل امتیازدهی اعتباری اشخاص حقیقی در جلسه امروز شورای سنجش اعتبار ارائه و به تصویب اعضا رسید. ابوذر سروش ضمن تشریح ویژگی های این مدل گفت: مدل جدید بر اساس تجربیات جهانی و با استفاده از شاخص های بانک جهانی و پنج شرکت معتبر بین المللی در زمینه اعتبارسنجی و مدل سازی بر اساس یادگیری ماشین تهیه شده است و نسبت به مدل قبلی بهبود قابل ملاحظه ای داشته است. معاون نظارت بانک مرکزی افزایش پوشش آماری افراد برای اختصاص رتبه اعتباری و نیز افزایش دقت مدل را از جمله مهمترین ویژگی نسخه جدید برشمرد و گفت: در مدل قبلی صرفا افرادی که از بانکها تسهیلات دریافت کرده بودند مورد بررســی قرار می گرفتند و لذا امتیاز اعتباری بخشـــی از اشخاص که سابقه دریافت تسهیلات از بانکها را نداشتند شفاف نبود اما در نسخه جدید با افزایش فاکتورهای لحاظ شده، درجه پوشش و نیز دقت مدل بهبود یافته است.

کاهش ۱۲ درصدی تورم نقطه‌ای خرداد نسبت به اردیبهشت؛

رکورد کاهش تورم در کشور چگونه شکسته شد؟

در خرداد امســال تورم نقطه به نقطه نســبت به ماه گذشته ۱۲ درصد کاهش نشــان می‌دهد و بدین ترتیب رکورد کاهش تورم نقطه‌ای در کشور شکسته شــد. به گزارش ایبنا، بر اساس اعلام مرکز آمــار در خردادماه ۱۴۰۲ شــاخص قیمت مصرف‌کننده خانوارهای کشــور به عدد ۱۸۹.۳ رسیده است که نسبت به ماه قبل، ۲ درصد افزایش، نسبت به ماه مشابه سال قبل (تورم نقطه به نقطــه) ۴۲.۶ درصد افزایــش و در دوازده‌ماهه منتهی به ماه جاری نســبت به دوره مشابه ســال قبل (تورم میانگین) ۴۸.۵ درصد افزایش داشــته است. منظور از تورم نقطه به نقطه، درصد تغییر عدد شاخص قیمت نسبت به ماه مشابه سال قبل می‌باشد. در خردادماه ۱۴۰۲ تورم نقطه به نقطه خانوارهای کشــور، ۴۲.۶ درصد بوده است؛ یعنی خانوارهای کشور به طور میانگین، ۴۲.۶ درصد بیشتر از خردادماه ۱۴۰۱ برای خرید یک «مجموعه کالاها و خدمات یکسان» هزینه کرده‌اند. تورم نقطه به نقطه خردادماه ۱۴۰۲ در مقایسه با ماه قبل، ۱۲ واحد درصد کاهش یافته است. سرعت کاهش تورم . کاهش ۱۲ درصدی تورم نقطه‌ای در خرداد نســبت به ماه قبل، رکــورد جدیدی در اقتصاد ایــران از لحاظ سرعت کاهش تورم محسوب می‌شود. علت کاهش تورم نقطه‌ای در خرداد ســال جاری، حذف اثر تورمی اصلاح نرخ ارز ترجیحی اســت که سال گذشته انجام شد. در خرداد سال ۱۴۰۱ با حذف ارز ۴۲۰۰ تومانــی، نرخ تورم نقطه‌ای طبیعتا نســبت به خرداد ۱۴۰۰ افزایش چشــمگیری پیدا کرد که البته دولت با پرداخت یارانه‌هــای ۳۰۰ و ۴۰۰ هزار تومانی، بخــش زیادی از آن تورم را جبــران کرد. با این حال، منتقدان دولت تلاش فراوانی کردند که هر ماه با انتشــار آمار تورم که طبیعتا حــاوی افزایش تورم نقطه‌ای بود، اینگونه القا کنند که این افزایش ناشی از گرانی‌های جدید کالاهای اساســی است. کاهش تاریخی تورم روغن؛ مشت نمونه خروار. برای بیان علت کاهش تاریخی تورم در خردادماه، به

وضعیت قیمت روغن خوراکی می‌پردازیم. در خرداد سال گذشته با حذف ارز ۴۲۰۰ تومانی، بیشترین افزایش قیمت در مورد روغن خوراکی رخ داد که قیمت این محصول حدودا ۴ برابر شد و تورم نقطه‌ای آن در خرداد ۱۴۰۱ به ۲۸۵.۳ درصد رســید. مثلا یک بطری روغن خوراکی مایــع از ۱۵ هزار تومان به ۶۰ هزار تومان افزایش یافت؛ بنابراین هر بطری روغن ۶۰ هزار تومانی از خرداد ۱۴۰۱ به بعد، مبنای محاســبات آماری تورم روغن قرار گرفت و طبیعــی بود که در ماه‌های بعد از خرداد نیز همین محاســبات آمــاری در تورم نقطــه‌ای ادامه یابد به طوری که شــاهد بودیم در همــه ۱۲ ماه اخیر تورم نقطــه‌ای روغن خوراکی بالای ۲۰۰ درصد بود. اما این بدان معنا نبود که هر ماه قیمت روغن خوراکی بیش از ۲۰۰ درصد افزایش یافته اســت؛ با این حال این رشد در محاسبات تورم کل هر ماه، اثرگذار بود. منتقدان غیرمنصف دولت سیزدهم چشم خود را روی این واقعیت آماری بسته بودند و هر ماه اینگونه وانمود می‌کردند که تورم نقطه‌ای خوراکی‌ها به عدد وحشتناکی رسیده و مدعی بودند که این آمارها بیانگر گرانی‌های جدید اســت. رکورد کاهش تورم در کشور چگونه شکسته شد؟ این در حالی است که مردم شاهد بودند که به عنوان مثال قیمت روغن خوراکی در یک سال اخیر پس از حذف ارز ۴۲۰۰ در همان ســطح مصوب باقی ماند و حتی با تخفیف‌هایی که کارخانجات دادند، در مقاطعی از قیمت مصوب نیز پایین‌تر عرضه شــد. اگر ادعای منتقدان دولت درباره مانور بر تورم‌های نقطه‌ای بالای ۲۰۰ درصد ۱۲ ماه اخیر پس از حذف ارز ۴۲۰۰ درســت بود و هر ماه روغن این مقدار گران شده بود که اکنون باید قیمت یک بطری روغن خوراکی چند میلیون تومان می‌شد. واقعیت این است که از خرداد ســال گذشته تا اردیبهشت امسال، اثرات آماری حذف ارز ۴۲۰۰ همچنان در شاخص‌های تورم نقطه‌ای و تورم میانگین ادامه داشــت و از خرداد امســال آن اثر آماری به تدریج حذف خواهد شد. در مورد روغن خوراکی شاهد حذف آن در آمار تورم خرداد هستیم، اما در مورد برخی کالاها همچون مرغ از ماه‌های آینده این کاهش تورم محاســبه خواهد شد، چون سال گذشته یکی دو ماه بعد از حذف ارز ۴۲۰۰، قیمت مرغ اصلاح شد چراکه مرغ‌های تولیدی در آن مقطع، همچنان با نهاده‌های با ارز ۴۲۰۰ تولیدشــده و قیمت‌گذاری می‌شد. در ۱۲ ماه اخیر تورم نقطه‌ای روغن خوراکی به طور متوســط ۲۵۳ درصد بود، اما در خردادماه به ۳.۳ درصد (نزدیک به صفر) کاهش یافت که مؤید ثبات قیمت روغن در خرداد امسال نسبت به خرداد سال گذشته است. بدین ترتیب، کاهش ۱۲ درصدی تورم نقطه‌ای خرداد امسال رقم خورد که ســریع‌ترین روند کاهش این شاخص تورم در کشور در دهه اخیر محسوب می‌شود و از این ماه به بعد، شاهد فروکش کردن آمار تورم میانگین نیز خواهیم بود و این خبر خوشی برای مردم و خبر ناگواری برای حامیان دولت گذشته است.

گزیده خبر

جذابیت سرمایه‌گذاری با سیاست تثبیت بانک مرکزی

عضو اتاق بازرگانی ایران گفت: رشــد قابل توجه تولید در ســال نخست دولت سیزدهم حاصل سرمایه‌گذاری و حضور نسل جوان در این عرصه است. هیبت اله اصولی، عضو کمیسیون اقتصاد کلان اتاق بازرگانی ایران در گفت‌وگو با خبرنگار ایبنا با اشاره به آمار بانک مرکزی از رشد تولید در سال نخست دولت سیزدهم، گفت: با توجه به آمار منتشر شده می‌توان رشد تولید در این بازه زمانی را بسیار چشمگیر و موفقیت آمیز خواند. معتقدم یکی از دلایل مهم این رشد، ورود نسل جوان به عرصه کاری و تدوین و اجرای برنامه‌ها و همچنین ســرمایه‌گذاری در بخش‌های مختلف بوده اســت. به هر حال اگر این شرایط به همین شکل پیش برود می‌توان جلوی بسیاری از «ارز بری‌ها» را نیز گرفت. وی با تاکید بر حمایت و هموارسازی مسیر فعالان اقتصادی و تولیدکنندگان عرصه‌های صنعت و معدن گفت: حضور در عرصه تولید با توجه به فشــار تحریم‌های ظالمانه‌ای از ســوی آمریکا و غرب بر اقتصاد کشــورمان، کار دشواری است، اما دولت و متولیان امر می‌توانند تا حد امکان موانع و مشکلات را از پیش رو برداشته و با ارائه تسهیلات و حمایت ویژه، مسیر را همچنان برای رشد تولید و شکوفایی اقتصادی هموارتر کنند.عضو اتاق بازرگانی ایران رشد تولید در بخش صنعت را بسیار امیدوارکننده و قابل قبول دانست و تاکید کرد: طبق آمار منتشر شده از سوی بانک مرکزی، رشد اقتصادی در حوزه صنایع و معادن در سال ۱۴۰۰ معادل ۱.۱ بوده که این عدد در ســال ۱۴۰۱ به ۶.۵ درصد رسیده که رشد بسیار خوب و قابل توجهی داشته اســت. در نتیجه با توجه به این میزان رشد می‌توانیم در بخش معادن، دارای یکی از پارامترهای بســیار مهم برای صادرات شویم. این فعال اقتصادی، انحراف معیار معدن نسبت به گذشته را بسیار بهتر و موفق‌تر اعلام کرد و افزود: هر چند این آمار با رشــد خوبی همراه بــوده، ولی همچنان می‌توان با حمایت بیشتر به آمار بهتری دست یافت. مطمئنا تداوم این وضعیت و کاهش محدودیت ها، انحراف معیار در رشد تولید و سرمایه گذاری را همچنان صعودی خواهد کرد. وی رشد ۷ برابری سرمایه گذاری از منفی ۶.۹ درصد در دهه ۹۰ به ۶.۷ درصد در سال ۱۴۰۱ را بسیار مطلوب و قابل قبول دانست و گفت: باید به این موضوع توجه کرد که میانگین منفی ۶.۹ درصد ســرمایه گذاری در دهه ۹۰ ، در سال ۱۴۰۰ یعنی سال نخست دولت سیزدهم، به صفر رسید و سپس تا سال ۱۴۰۱ به ۶.۷ درصد افزایش یافت که این جهش در رشــد ســرمایه گذاری را می‌توان متاثر از سیاست‌های تثبیت بانک مرکزی در بازار نرخ ارز خواند. اصولی با مثبت دانســتن چشم انداز رشد سرمایه گذاری اظهار کرد: هر چند ۷ برابر شدن رشد ســرمایه گذاری، آمار بسیار خوبی است، اما باز هم می‌توان این رشد را افزایش داد. قطعا باید برای رســیدن به این هدف، امنیت ســرمایه گذاران، صنعتگران، تولیدکننــدگان و نخبگان اقتصادی را تامین کرد که ایجــاد این امنیت نیز با اجرای سیاســت‌های تثبیت نرخ ارز امکان پذیر خواهد بود. در واقع با تکیه بر سیاست تثبیت نرخ ارز بانک مرکزی می‌توان زمینه خوبی برای سرمایه گذاری در کشور را مهیا کرد. عضو کمیسیون اقتصاد کلان اتاق بازرگانی ایران، تثبیت نرخ ارز را یکی از جذابیت‌های ســرمایه گذاری خواند و ادامه داد: هر نرخی که تثبیت شــود آثار امیدبخش و خوبی در اقتصاد خواهد داشت که جرات سرمایه گذاری خارجی را در کشــورمان را نیز افزایش می‌دهد. به همین دلیل معتقدم سیاست‌های تثبیت بانک مرکزی می‌تواند تا حد فراوانی در جذب سرمایه‌گذاری داخلی و خارجی و رشد تولید تاثیرگذار باشد.

دولت خاموشی صنایع را به قطعی برق خانگی ترجیح داد

عضو شورای عالی بورس اظهار داشت: در مجموع ناترازی در برق وجود دارد به ۶ تا ۱۲ هزار مگاوات رسیده‌است که همه صنایع را درگیر می‌کند و تمام این صنایع و سهامداران آن از قطعی برق آســیب جدی می‌بینند. البته سال گذشته وزارت نیرو با وزارت صمت همکاری خوبی داشــت و امســال این انتظار را داریم که همکاری بیشتر باشد. احسان دشتیانه در گفت‌وگو با خبرنگار اقتصادی ایلنا درباره خسارت آمده به شرکت‌های تولیدی بورسی و به سهامداران آنها از محل قطعی برق صنایع و خاموشی‌ها اظهار داشت: درباره تخمین خسارت و زیان عدد دقیقی را نمی‌توان عنوان کرد اما تنها در یک حوزه صنعت فولاد در مقایسه با آمار پیک تولید صنعت فولاد در سال ۹۹ که به ۳۰ میلیون رسیدیم و پس از قطعی برق که آمار کاهشی بود و به ۲۷.۵ میلیون تن افت پیدا کرد. وی ادامه داد: با فرض بر اینکه این افت ۲.۵ میلیون تنی ناشــی از کمبود انرژی یعنی هم برق و هم گاز بوده یعنی به اندازه قیمت ۲.۵ میلیون تن فولاد به این صنعت و سهامداران آن زیان وارد شده و این عدد قابل توجهی است. بنابراین تنها در یک حوزه با قطعی برق در تابستان و قطعی گاز در زمستان این میزان خسارت متوجه تولیدکنندگان و سهامداران این شرکت‌ها شده‌است. عضو شورای عالی بورس گفت: در مجموع ناترازی در برق وجود دارد به ۶ تا ۱۲ هزار مگاوات رسیده‌اســت که همه صنایع را درگیر می‌کند و تمام این صنایع و ســهامداران آن از قطعی برق آسیب جدی می‌بینند. البته سال گذشته وزارت نیرو با وزارت صمت همکاری خوبی داشــت و امســال این انتظار را داریم که همکاری بیشتر باشد. دشــتیانه تاکید کرد: واقعیت این است که دولت از چند سال گذشته بین قطع برق چند ساعته خانگی و قطع برق صنایع، گزینه دوم و خاموشی و محدودیت‌های برقی صنایع و تولید را انتخاب کرده اما در بلند مدت آسیبی که از محل خاموشی صنایع وارد می‌شــود متوجه مردم خواهد شد و در زندگی مردم اثر بسیار بدتری از خاموشی چند ساعته خواهد داشت.

پایان حواشی تاریکخانه شرکت‌های دولتی

آییــن نامه انتظام بخشــی، شــفاف ســازی و ضابطه‌مند ســازی درآمدهــا و هزینه‌ها، آغازی بر اتمام حواشــی تاریکخانه شرکت‌های دولتی اســت. به گزارش ایبنا، محمد عنبری، مدیرکل دفتر شــرکت‌های دولَتــی وزارت اقتصاد درباره ابلاغ آیین نامه انتظام بخشــی، شــفاف سازی و ضابطه‌منــد ســازی درآمدهــا و هزینه‌های شرکت‌های دولتی به ویژگی‌هایی از جمله تعیین تعاریف و چارچوب مشخص، شفاف سازی، بهره وری، تعریف حاکمیت شرکتی و در نظر گرفتن ضمانت اجرایی برای تمام تکالیف تعیین شــده اشــاره کرد و افزود: این آیین نامه آغازی بر اتمام حواشــی تاریکخانه شرکت‌های دولتی است. وی در ادامه گفت: از ســال ۸۲ آیین نامه تشــکیل مجامع را داشــتیم که به صورت ظاهر تشــکیل مجامع و ارکان آن‌هــا می‌پرداخت، اما این آیین نامه‌ای که امروز به آن پرداخته شــد، در ۶ فصل تصویب و ابلاغ شــده که در فصل اول تعاریف و کلیات را یکپارچه کرده و سپس تعاریف در حوزه شــرکت‌های دولتی که بسیار مختلف و متشتت بود و امســال همه آن‌ها یکپارچه شده و وقتی از شرکت تابعه یک شرکت دولتی سخن می‌گوییم کاملا این مساله مشــخص است. مدیرکل دفتر شرکت‌های دولتی وزارت اقتصاد افزود: ما در حال حاضر می‌دانیم که شرکت اصلی و یا تابع چیست و این بــرای اولین بار به صورت واحد و یکپارچه در حال رخ دادن اســت. وی ادامه داد: فصل دوم درباره مجامع شرکت‌های دولتی است که بخشی درباره ارکان شرکت، ساختار و یا افرادی است که در این شرکت‌ها حضور دارند. به عنوان مثال، اگر از همین امروز یــک وزیر رئیس مجمع عمومی یک شرکت اســت باید خود در جلسات شرکت کند چرا که نماینده وی دیگر مجاز به شــرکت در این مجامع نیســت. وی افزود: به طور کلی ما از این دســت ضوابط و قواعد برای محکم کردن شکل مجامع شــرکت‌های دولتی در این قانون به مراتــب لحاظ کرده ایم. مثلا در فصل ســوم به حاکمیت شــرکت‌های دولتی پرداخته شده که مفهوم حاکمیت شــرکت دولتی تا ۶ ماه کلا شناخته شده نبود، مگر اینکه مدیرعامل با تدبیر و تصمیم خود این مفهــوم را تعریف کرده بود، یعنی درباره این مســاله تعریفی نبود. در بخش خصوصی نیز از این دســت تکلیفات به خصوص در شرکت‌های های بورسی دیده نمی‌شد که ما برای اولین بار ۶ مــاه پیش با ابلاغ وزیر اقتصاد، دســتورالعمل حاکمیت شــرکتی ارائه کردیم و امروز برای اولین بار این به آیین نامه بدل شــده و آغازی بر اتمام حواشــی تاریکخانه شرکت‌های دولتی است. عنبری ادامه داد: در فصل چهارم این آیین نامه به مساله بهره وری پرداخته شده و برای اولین بار در یک آیین نامه جامع در کنار ســایر احکام شــرکت‌های دولتی، بهره وری دیده شده است. همچنین، در بخش پنجم، شفاف سازی و در قسمت ششم نیز سایر موارد دیده شده است. وی افزود: امروز در خصوص ۴۵۳ شرکت دولتی سخن می‌گوییم که از این تعداد ۹۰ شرکت مادر تخصصی و اصلی بــوده و بقیه تابع این ۹۰ عدد هستند، اما شرکت‌های دیگری هستند که تحت کنترل دولت اند، اما دولتی محسوب نمی‌شوند و سهم دولت در آن‌ها کمتر از ۵۰ درصد، اما کنترل در دســت دولت است. برای بیش از هزار شرکت تحت کنترل دولت تکالیفی قرار دادیم که پیش از این برای کنترل این مسائل ورود به آیین نامه

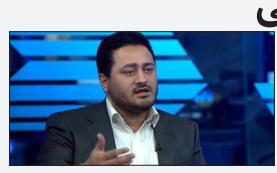

هیات وزیران مرســوم نبوده است، اما اکنون این امکان فراهم شده اســت. وی همچنین با اشاره به قولــی که وزارت اقتصاد در خصوص انتشــار صورت‌های مالی شــرکت‌های دولتــی به زبان ســاده برای مردم داده بود، اظهار کرد: ما تکلیف داشتیم که نسبت به انتشار عمومی صورت‌های مالی اقدام کنیم. این اتفاق رخدادی بود که برای نخستین بار در این دولت رخ داد و شاید اگر به ۵ سال گذشته برگردیم، نمایندگان مجلس شورای اســلامی هم زمانی که میخواســتند به بودجه شرکت‌ها بپردازند، دسترسی به صورت‌های مالی شرکت‌های دولتی نداشتند. وی افزود: ما در سال نخســت صورت‌های مالی ۳۲۹ شرکت دولتی را منتشر کردیم و در سال ۱۴۰۱ صورت‌های مالی هزار و ۱۲۴ شرکت منتشر شد.

کدام کسب‌وکارهای اینترنتی مشمول معافیت مالیاتی شدند؟

وزیر ارتباطات از معافیت مالیاتی کسب‌وکارهای اینترنتی که کد مالیاتی نداشته و اظهارنامه مالیاتی پر نکردند،خبر داد. به گزارش خبرنگار ایبنا، وزیر ارتباطات و فناوری اطلاعات گفت: دولت این تســهیل را فراهم کرده تا کسب و کارهای داخلی در سفرهای داخلی معافیت مالیاتی داشــته باشند؛ حتی آن دسته از کسب و کارهای مجازی که علاوه بر فعالیت در فضای مجازی کســب و کار فیزیکی هم دارند مصوب شــد در صورتی که صورت‌های مالی آن بخش که در فضای مجازی فعال باشد مشمول معافیت خواهد شد. عیسی زارع‌پور در حاشیه هیات هیات دولت در جمع خبرنگاران با اشــاره به مصوبه امروز هیات دولت اظهار کرد: بر اساس این مصوبه آن دسته از کسب و کارهای اینترنتی کتاب‌ها که تا پایان ۱۴۰۱ کد مالیاتی نداشــته و اظهارنامه مالیاتی کار نکرده‌اند از معافیت مالیاتی برخوردار شده و امکان خوبی است برای فعالیت کسب و کارهایی که در صفحه‌های داخلی فعالیت کند. وی اظهار کرد: دولت این تســهیل را فراهم کرده تا کسب و کارهای داخلی در ســفرهای داخلی معافیت مالیاتی داشــته باشند حتی آن دسته از کســب و کارهای مجازی که علاوه بر فعالیت در فضای مجازی کسب و کار فیزیکی هم دارند مصوب شــد در صورتی که صورت‌های مالــی آن بخش که در فضای مجازی فعال باشد مشــمول معافیت مالیاتی خواهد شد. وزیر ارتباطات و فناوری اطلاعات تصریح کرد: این مصوبه را بســتر خوبی برای فعالیت کسب و کارها در بستر سکوها و پلتفرم‌های بومی دانست.

آگهی مناقصه عمومی

نوبت دوم

شهرداری باغستان

شــهرداری باغســتان در نظر دارد فراخوان **آســفالت بلوار شــهید همدانی لاین رفت برگشــت به ســمت نصیرآباد** را از طریق ســامانه تــدارکات الکترونیــکی دولــت برگــزار نمایــد. بدینوسیلــه از اشــخاص حقــوقی واجد شــرایط (دارا بودن حداقل رتبــه ۵ در رشــته راه و باند از ســازمان مدیریت و برنامه ریزی) جهت شرکت در مناقصه دعوت بعمل می آید.

کلیــه مراحــل برگــزاری فراخــوان از دریافــت و تحویــل اســناد فراخــوان تا بازگشــایی پاکت ها از طریــق درگاه ســامانه تــدارکات الکترونیکی دولت (ســتاد) به آدرس www.setadiran.ir انجام خواهد شد.

شرح مناقصه :

۱- مبلغ برآورد قرارداد تا سقف ۱۲۰/۰۰۰/۰۰۰/۰۰۰ ریال با کلیه کسورات قانونی و ۹٪ مالیات بر ارزش افزوده

۲- سپرده شرکت در مناقصه ۶/۰۰۰/۰۰۰/۰۰۰ ریال که به صورت واریز نقدی و ضمانت نامه معتبر بانکی مورد پذیرش شهرداری باغستان می باشد.

۳- مهلــت خریــد اســناد مناقصــه از مــورخ ۱۴۰۲/۰۴/۰۳ شــنبه تــا پایان وقت اداری مورخ ۱۴۰۲/۰۴/۰۶ ســه شــنبه و اســناد و مــدارک از طریق مراجعه به ســامانه تــدارکات دولت به نشانی www.setadiran.ir قابل دریافت می باشد.

۴- قیمــت اســناد مناقصــه مبلــغ ۲/۰۰۰/۰۰۰ (دو میلیــون ریــال) می باشــد که به حســاب ۰۱۰۵۳۶۹۶۹۶۰۰۹ بانک ملی شــعبه خــادم آباد به صــورت الکترونیک از طریق ســامانه تدارکات الکترونیک دولت www.setadiran.ir قابل پرداخت می باشد.

۵- مهلت تحویل پیشنهادات تا پایان وقت اداری مورخ ۱۴۰۲/۰۴/۱۷ روز شنبه و نحوه تحویل اسناد از طریق بارگزاری در سامانه تدارکات الکترونیک دولت می باشد.

۶- تاریخ تشکیل کمیسیون معاملات عمده و بازگشایی پاکت ها در تاریخ ۱۴۰۲/۰۴/۱۸ (روز یکشنبه)

۷- مناقصه گران می بایست اصل فیش واریز نقدی و ضمانت نامه شرکت در مناقصه را پیش از پایان مهلت تحویل پیشنهادات به امور قراردادهای شهرداری باغستان تحویل نمایند.

۸- هزینه چاپ دو نوبت آگهی در روزنامه بعهده برنده مناقصه می باشد.

آدرس: شهریار، باغستان، بلوار امام خمینی (ره)، بلوار ولیعصر (عج)، خیابان لاله دوم اصلی، شهرداری باغستان، امور قراردادها

تلفن : ۶۵۲۳۸۰۰۶-۰۲۱ سایت شهرداری : baghestan.ir

تاریخ چاپ نوبت اول : ۱۴۰۲/۰۳/۲۷

تاریخ چاپ نوبت دوم : ۱۴۰۲/۰۴/۰۳

یگانــه مظهــر - شهــردار باغســتان

خبر خوش معاون وزیر نفت:

رینگ شرقی اتصال گاز کشور کامل می‌شود

ایسنا/خراسان جنوبی مدیرعامل شرکت ملی گاز ایران گفت: با کلنگ زنی و تکمیل خط لوله دوراهی دشتک _ نهبندان، رینگ شرقی اتصال گاز کشور کامل می‌شود. مجید چگینی، عصر امروز پنجشنبه یکم تیر در نشست با استاندار خراسان جنوبی گفت: درصدد ثبات و پایداری انتقال گاز در شرق کشور و قدرت مانور برای صادرات گاز به کشورهای همسایه از جمله عمان و پاکستان هستیم. به گزارش ایسنا، وی افزود: خطوط انتقال فشار بالا گاز در کشور ۳۹ هزار کیلومتر و شبکه انتقال گاز روستایی و شهری بیش از ۴۲۶ هزار کیلومتر است. معاون وزیر نفت تصریح کرد: در راستای تقویت شبکه گاز شمال شرق، خط انتقال گاز از عسلویه به سرخس و همچنین تربت حیدریه به طول ۶۵ کیلومتر در حال انجام است. چگینی گفت: عمده میادین گازی کشور در جنوب بوده و استخراج و پالایش آن به طول ۲ هزار کیلومتر و انتقال آن به شمال کشور کار سنگینی است که تنها گفتن آن آسان است. وی ادامه داد: بیش از ۹۸ درصد شهرهای کشور از نعمت گاز برخوردارند و تا پایان امسال نیز ۸۸ درصد روستاهای کشور از نعمت گاز برخوردار خواهند شد. معاون وزیر نفت بیان کرد: تمرکز شرکت ملی گاز ایران برای گاز رسانی به مناطق محروم کشور است و این توانمندی و افتخاری برای ماست که به برکت انقلاب محقق شده است. چگینی بیان کرد: ماهانه هزار متر مکعب گاز مصرف می‌کنیم که این نشانه مسرف بودن ماست؛ در صورتی که می‌توانیم با این میزان ارزش افزوده خوبی را در صنایع و صادرات ایجاد کنیم لذا باید در مصرف این نعمت خدادادی صرفه جویی بیشتری داشته باشیم. وی یادآور شد: بهینه سازی در دستور کار ماست؛ لذا تعویض بخاری‌های کم بازده با پر بازده را با جایگزینی ۴ میلیون و ۱۰۰ عدد بخاری پر بازده در دستور کار داریم.

معاون آبفا کشور:

طرح آبرسانی از چارک به بستک ۴۰ درصد پیشرفت فیزیکی دارد

ایسنا/هرمزگان معاون راهبری و نظارت بر بهره برداری شرکت مهندسی آب و فاضلاب کشور از روند پروژه های آبرسانی به بستک بازدید کرد. هاشم امینی صبح امروز (اول تیرماه) در این بازدید که عبدالحمید حمزه پور مدیرعامل آب و فاضلاب هرمزگان و احمد جباری نماینده مردم غرب هرمزگان در مجلس حضور داشت، به اهمیت اجرای پروژه آبرسانی از چارک به جناح و بستک اشاره کرد و افزود: این پروژه به عنوان یکی از پروژه های بزرگ و ویژه وزارت نیرو با هدف تامین نیاز آبی چهار شهر و ۳۷ روستا در حال اجراست که در نوع خود از نظر حجم عملیات بی نظیر است. وی گفت: با هدف تسریع در اجرای این پروژه، ۱۰ پیمان پیش بینی و با اعتبار ۱۲۰۰ میلیارد تومان فعال است. معاون راهبری و نظارت بر بهره برداری شرکت مهندسی آب و فاضلاب کشور ادامه داد: با هدف دستیابی شهرستان بستک و روستای مسیر خط انتقال در دو شهرستان بندرلنگه و بستک، آب تولیدی آب شیرین کن واقع در چارک را از طریق ۶۶ کیلومتر خط انتقال به آخرین نقطه پیش بینی شده در این مرحله می رساند که در ادامه ۳۵ کیلومتر دیگر در مرحله دوم اجرا خواهد شد. امینی به صعب العبور بودن مسیر خط انتقال آب از چارک به بستک اشاره کرد و گفت: کوهستانی بودن مسیر زمان اجرای پروژه را طولانی تر کرده است که امیدواریم با تکمیل آن جمعیتی بالغ بر ۵۰ هزار نفر از آب شرب پایدار بهره مند شوند. وی افزود: در اجرای این پروژه پیش بینی آینده جمعیتی نیز شده است که نیاز آبی افق ۱۴۲۵ این شهرستان را هم پوشش خواهد داد.

موتور نیروگاه‌سازی صنایع فعال شد

مجری طرح احداث نیروگاه‌های صنایع معدنی توانیر با اشاره به عملیاتی شدن فرایند احداث ۵۸۲۵ مگاوات نیروگاه خود تامین صنایع معدنی، از ساخت و بهره برداری از ۳۶۶ مگاوات نیروگاه خودتامین طی سال گذشته خبر داد که با به مدار آمدن ۶۱۴ مگاوات نیروگاه جدید تا دو ماه آینده، این ظرفیت به حدود ۱۰۰۰ مگاوات افزایش می یابد. سیدزمان حسینی در گفت‌وگو با ایسنا، با بیان اینکه ناترازی عرضه و تقاضای برق در کشور طی دوران اوج بار حدود ۱۲ هزار مگاوات است، اظهار کرد: حل این ناترازی با ابتکار دولت سیزدهم و وزیر نیرو به امضای تفاهم نامه بین وزارت نیرو و وزارت صمت انجامید و مقرر شد حداقل ۱۰ هزار مگاوات نیروگاه خود تامین شامل ۹۰۰۰ مگاوات نیروگاه حرارتی و ۱۰۰۰ مگاوات تجدیدپذیر از سوی صنایع معدنی و انرژی بر احداث و تا پایان کار دولت به بهره برداری برسد. وی تصریح کرد: در آبان ۱۴۰۱ موضوع احداث نیروگاه‌های خود تامین صنایع معدنی و انرژی بر در ماده ۴ قانون مانع زدایی از توسعه صنعت برق به وسیله مجلس شورای اسلامی تصویب و برای اجرا به دولت ابلاغ شد و به این ترتیب تفاهم نامه وزارتخانه های نیرو و صمت با پشتوانه قانونی به مرحله اجرا درآمد. مجری طرح احداث نیروگاه‌های صنایع معدنی توانیر اظهار کرد: در پی استقبال صنایع از این طرح، هم اکنون ظرفیت پیش بینی شده از ۱۰ هزار مگاوات به ۱۵۴۰۴ مگاوات افزایش یافته که در قالب ۳۶ ساختگاه پیگیری می شود و احداث ۵۸۲۶ مگاوات از این ظرفیت در استان‌های سمنان، اصفهان، کرمان، هرمزگان، فارس، خوزستان و آذربایجان شرقی وارد مرحله عملیاتی شده است. حسینی افزود: طی یکسال اخیر ۲ واحد حرارتی خود تامین صنایع با مجموع ۳۶۶ مگاوات ظرفیت در ساختگاه شهید باکری سمنان احداث و به شبکه متصل شد و عملیات احداث ۵۴۴۰ مگاوات نیروگاه باقی مانده نیز در ۷ ساختگاه شامل فولاد مبارکه اصفهان، بلوک ۲و۳ گلگهر سیرجان در کرمان، آلومینیم المهدی در هرمزگان، آلومینیم سالکو در (لامرد) فارس، فولاد چادرملو یزد، فولاد خوزستان و شرکت ملی مس در آذربایجان شرقی با حدود ۲۷ درصد پیشرفت در حال اجراست. وی افزود: همچنین دو واحد گازی پر بازده کلاس F با مجموع ۶۱۴ مگاوات ظرفیت، طی مدت کوتاهی در فولاد مبارکه نصب شده که در مرحله راه اندازی قرار دارد و تا ۲ ماه آینده هر دو واحد به بهره برداری می رسد. مجری طرح احداث نیروگاه‌های صنایع معدنی توانیر با بیان اینکه احداث ۹۵۷۸ مگاوات از ظرفیت باقیمانده نیروگاه‌های خود تامین نیز در ۲۸ ساختگاه پیگیری می شود که به طور متوسط با ۷۰ درصد پیشرفت فیزیکی، در مرحله پیشبرد برای اجرا قرار دارند و شروع عملیات اجرایی این واحدها مستلزم اخذ مجوزهای محیط زیست، گاز، آب و اتصال به شبکه است، گفت: مجموع ظرفیت پیش بینی شده نیروگاه‌های خود تامین صنایع برای پیک امسال ۱۴۷۸ مگاوات بوده که مقرر شده در ساختگاه‌های سمنان، اصفهان، سیرجان، المهدی و لامرد به بهره برداری برسد و هم اکنون این فرایند مطابق برنامه ریزی در حال اجرا بوده و ۳۶۶ مگاوات آن در ساختگاه سمنان وارد شبکه سراسری شده است. به گفته حسینی، برق تولیدی نیروگاه‌های خود تامین علاوه بر حل نیاز برق صنایع می تواند به صورت قراردادهای دو جانبه بین نیروگاه و مصرف کنندگان مبادله شود که در مورد اخیر، طی قراردادی از پشتیبانی شرکت مدیریت شبکه برق ایران برخوردار می شود و علاوه بر آن صنایع می توانند مازاد برق تولیدی خود را به شبکه سراسری تزریق و به فروش برسانند. ۶۰۰ مگاوات نیروگاه خورشیدی در فاز اجرا مجری طرح احداث نیروگاه های صنایع معدنی توانیر در خصوص پیشرفت بخش تجدیدپذیر نیروگاه های خود تامین صنایع، از برنامه ریزی احداث بزرگترین نیروگاه خورشیدی کشور به ظرفیت ۶۰۰ مگاوات خبر داد که وارد فاز اجرا شده و به تدریج تا سال ۱۴۰۴ به مدار تولید برق می پیوندد، گفت: این نیروگاه در منطقه کوه پایه اصفهان و با سرمایه گذاری فولاد مبارکه احداث می شود. حسینی با بیان اینکه احداث نیروگاه ۲۵ مگاواتی خورشیدی در خاتون آباد و ۵ مگاواتی در بن یکه را از دیگر پروژه های نیروگاه‌های خود تامین صنایع در بخش تجدید پذیرهاست که در فاز اجرا قرار گرفته و به تدریج تا پایان امسال به بهره برداری می رسد، گفت: همچنین طرح‌های احداث نیروگاه‌های خورشیدی ۳۵۰ مگاواتی در رفسنجان کرمان، ۲۵۰ مگاواتی در هریس آذربایجان شرقی و ۱۵۰ مگاواتی در میمند شهر بابک در مرحله برگزاری مناقصه قرار دارد و در بخش پروژه های بادی نیز ۳ واحد ۵۰ مگاواتی در منطقه سونگون (ورزقان) آذربایجان، ۵۰ مگاواتی در شهر بابک (روستای خبر) و ۵۰ مگاواتی در رفسنجان (ریسه پاقلعه) در مرحله مکان یابی و امکان سنجی قرار دارد که پس از پایان مطالعات وارد مرحله اجرا می شود.

گزیده خبر

انحصار مدعیان در هم می شکند؟

بک کارشناس حوزه مسائل قفقاز گفت: ما در این اوضاع باید بتوانیم از مسیر دیپلماسی تحریم‌ها را حذف کنیم زیرا دنیا حتی کشورهای دوست ما نمی‌توانند به ما خدمات بدهند چون قوانین دست و پای آنها را می‌بندند. میرقاسم مومنی در گفت‌وگو با خبرنگار اقتصادی ایلنا، درباره ایده ایران برای تبدیل شدن به هاب گازی اظهار داشت: ابتدا باید گفت که پروژه‌های گازی بسیار هزینه‌بر هستند چون بیشتر هزینه علاوه بر استخراج؛ هزینه نقل و انتقال و فروش است، موضوع دیگر اینکه شرکت‌ها پروژه‌های گازی را بلندمدت تعریف می‌کنند زیرا این پروژه‌ها نیاز به بررسی و تامین بودجه کلان دارند و ضمن اینکه نسبت به تامین امنیت پروژه باید دو طرف اطمینان داشته باشند. وی افزود: اکنون ترکمنستان نفت خود را از طریق آذربایجان و در مسیر ترانس‌خزر انتقال می‌دهد و یا بحث بر سر این است که از طریق افغانستان به پاکستان و یا چین انتقال دهد، بنابراین ترکمنستان چندین مذاکره و خط را پیگیری کرده تا به نتیجه برسد. از سوی دیگر روسیه خطوط لوله نورد استریم ۱و ۲ را دارد، همچنین خط لوله‌هایی دارد که از طریق ترکیه گاز را می‌فروشد، ایران هم گاز را به ترکیه و ارمنستان می‌فروشد، با ترکمنستان سواپ می‌کند و به عراق هم صادرات دارد. اما برای تشکیل هاب و مدیریت گاز دو مشکل داریم یکی اینکه هر دو کشور ایران و روسیه تحریم هستند و نمی‌توانند در پروژه‌های گازی سرمایه‌گذاری کنند. چون مصرف‌کننده نهایی و بیشترین مصرف گاز را اروپا دارد و در این شرایط که دو کشور مهم در پروژه‌های گازی تحریم هستند، ترکمنستان پروژه خود را از طریق آذربایجان، ترکیه و افغانستان و پاکستان پیگیری می‌کند و گزینه‌های مختلفی هم روی میز دارد. این کارشناس حوزه انرژی گفت: در شرایط فعلی ما نمی‌توانیم به نتیجه ملموسی که قابل اجرا باشد، برسیم. مذاکرات در حال انجام است و ایده‌های خوبی هم مطرح می‌شود اما اینکه چه کسی پروژه‌ها را فاینانس و سرمایه‌گذاری کند مهم است، مصرف‌کننده نهایی چه کسی است؟ از کدام مسیر گاز ترانزیت می‌شود؟ اکنون ترکیه از مسیر دریای سیاه صادرات دارد ما باید از مسیر خلیج فارس و یا دریای عمان صادر کنیم. اینها مسائلی است که باید حل شود، همچنین تا زمانی که ایران و روسیه تحریم هستند و به نوعی تا این مسائل حل نشوند از نظر قوانین بین‌المللی نمی‌توانیم این پروژه‌ها را به سرانجام برسانیم زیرا کشورهای مصرف‌کننده خود را تابع قوانین می‌دانند و امکان اینکه با ما سرمایه‌گذاری مشترک انجام دهند، بسیار کم است. وی خاطرنشان کرد: در هر حال اگر بتوانیم این پروژه‌ها را نهایی کنیم؛ می‌توانیم درآمدهای ارزی زیادی از مسیر گاز کسب کنیم. گاز مشتریان مصرف خاص خود را دارد و باتوجه به اینکه این پروژه‌ها بلندمدت هستند می‌توانیم منافع بلندمدتی را متصور باشیم. دیگر اینکه خیلی از ذخایر گازی در خزر و خلیج‌فارس را به خاطر عدم توانمندی در استخراج نتوانسته‌ایم صادر کنیم و قطر از این منابع مشترک استفاده می‌کند، اما این پروژه هاب گازی می‌تواند یک فرصتی باشد که ما بتوانیم سرمایه‌گذاری کرده و از ذخایرمان استفاده کنیم. سوم اینکه اجرای آن برای ما منافع سیاسی در پی دارد، اگر بتوانیم به اروپا هم گاز صادر کنیم در جهت دیگر مسائل هم می‌توانیم بهره ببریم و در توافقات دوجانبه امتیازات خوبی در دیگر پروژه‌ها کسب کنیم. مومنی تاکید کرد: اگر ما بتوانیم با قطر، ترکمنستان و روسیه کنسرسیوم تشکیل دهیم، می‌توانیم انحصار ترکیه، آذربایجان و کشورهای دیگر را از بین ببریم و رقابت ایجاد کنیم و این رقابت می‌تواند به نفع کشور ما هم باشد. وی گفت: اکنون قطر برنامه بلندمدت برای پروژه‌های تولید گاز در دستور کار دارد و سعی می‌کند از طریق صادرات گاز یک امپراطوری و غول درآمدی ایجاد کند که بتواند گاز اروپا را تامین کند. اروپا هم در این کشور سرمایه‌گذاری می‌کند که بجز کشورهای منطقه بتواند گاز خود را به دریای سرخ صادر کند. همچنین اگر خلیج فارس ناامن شد مشکلی ایجاد نشود، این طرح مشترکی است که عربستان هم در آن فعال خواهد بود، بنابراین به نظر می‌رسد قطر بلندمدت برنامه‌ریزی و سرمایه‌گذاری خارجی را جذب کرده و اروپایی‌ها مایل به سرمایه‌گذاری در انرژی قطر و شمال افریقا هستند که بتوانند نیاز خود را به روسیه حذف و به جای روسیه از مسیر قطر و شمال افریقا مثل لیبی و الجزایر گاز خود را تامین کنند. این کارشناس حوزه مسائل قفقاز تاکید کرد: ما در این اوضاع باید بتوانیم از مسیر دیپلماسی تحریم‌ها را حذف کنیم زیرا دنیا حتی کشورهای دوست ما نمی‌توانند به ما خدمات بدهند چون قوانین دست و پای آنها را می‌بندند. به گزارش ایلنا، جواد اوجی وزیر نفت ایران روز چهارشنبه ۱۷ خرداد ماه گفته بود: ایران دارای بیش از ۳۳ تریلیون مترکعب گاز قابل استحصال است. با همکاری روسیه، ترکمنستان و قطر در تلاش هستیم که محدوده خلیج‌فارس و عسلویه را به هاب گازی تبدیل کنیم و با توجه به زیرساخت‌ها و حجم گاز، مقدمات و برنامه‌ریزی‌های آن انجام شده است. در واکنش به این موضوع معاون وزیر خارجه روسیه نیز اظهار کرده؛ آژانس‌های روسی ذیربط طرح ایران درباره ایجاد هاب گازی با مشارکت روسیه، قطر و ترکمنستان را بررسی خواهند کرد.

محصولات ایران استاندارد است؛ طالبان سلیقه‌ای عمل می کند

رئیس اتحادیه صادرکنندگان فرآورده‌های نفت، گاز و پتروشیمی گفت: موضوع عدم تائید فرآورده‌های صادراتی به افغانستان مافیایی است و به هیچ‌وجه، ملاک استاندارد و یا غیراستاندارد بودن محصولات ایران مطرح نیست. احمد معروف‌خانی در گفت‌وگو با خبرنگار اقتصادی ایلنا، درباره صادرات فرآورده به دیگر کشورها و مباحثی که در زمینه کیفیت فرآورده‌های ایرانی عنوان می‌شود، اظهار داشت: سال گذشته حدود ۱۱ میلیون لیتر صادرات فرآورده داشتیم ولی آمار تفکیک شده که چه میزان از این رقم مربوط به بخش خصوصی، چه میزان مربوط به بخش دولتی و یا خصولتی بوده است، نداریم. وی افزود: اعضای اتحادیه ۸.۳ میلیارد دلار صادرات فرآورده داشته‌اند که این رقم ترکیبی از بخش دولتی و خصوصی است، بخش خصوصی واقعی حدود ۴.۶ میلیارد دلار در سال ۱۴۰۱ صادر کرده و اگر پتروشیمی‌ها را که عمدتا خصولتی هستند اضافه کنیم این عدد به ۹ میلیارد دلار می‌رسد. رئیس اتحادیه صادرکنندگان فرآورده‌های نفت، گاز و پتروشیمی بیشتر صادرات ایران را به کشورهای حاشیه خلیج‌فارس، الحمریه و کشور پاکستان و به میزان بسیار کمی هم بازار افغانستان عنوان کرد. وی با تاکید بر اینکه بخش خصوصی چیزی به عنوان بنزین و گازوئیل صادر نمی‌کند، گفت: صادرات بنزین و گازوئیل منحصرا در دست شرکت پالایش و پخش است، که البته اکنون رقم آن صفر است. محصولاتی هم که توسط بخش خصوصی تولید می‌شود مشابه بنزین و یا گازوئیل است و بنزین و گازوئیل و فرآورده نهایی نیست. معروف‌خانی درباره محموله‌هایی که برگشت خورده تصریح کرد: این محموله‌های برگشت‌خورده بارهای ترانزیتی بود که از کردستان عراق رفته بود. متاسفانه در حکومت افغانستان و طالبان برخی مافیاها حاکم شده‌اند که اقدامات غیرکارشناسانه‌ای انجام می‌دهند، یعنی به صورت سلیقه‌ای برخی فرآورده‌ها را که استاندارد

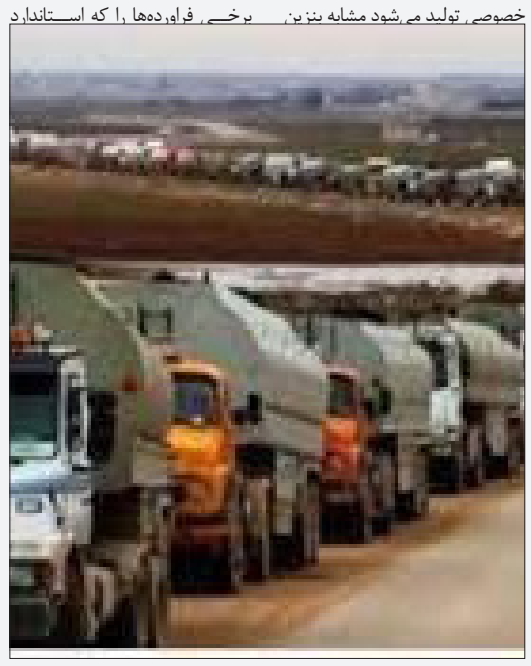

بین‌المللی هم دارند، برمی‌گردانند و برخی دیگر از فراورده‌ها را با لابی تائید می‌کنند، بنابراین به هیچ‌وجه بازار افغانستان ملاک فرآورده‌های ایران نیست و همه اخباری هم در زمینه کیفیت بنزین ایران منتشر می‌شود اشتباه است. وی بیان داشت: اکنون محصولی از یکی از مجتمع‌های پتروشیمی با عنوان بنزین وارد افغانستان می‌شود که غیراستانداردترین محصول است و در هیچ جای دنیا جا ندارد اما در تناژ خیلی بالا وارد افغانستان شده و تایید و مورد استفاده قرار می‌گیرد زیرا مافیا پشت این قضیه است، در مورد دیگر فرآورده‌ها چون مافیایی نبوده و در انحصار گروه خاصی هم نیست؛ تائید نمی‌شوند، بنابراین موضوع عدم تائید فرآورده‌های صادراتی به افغانستان مافیایی است و به هیچ‌وجه ملاک استاندارد و یا غیراستاندارد بودن محصولات ایران نیست. رئیس اتحادیه صادرکنندگان فراورده‌های نفت، گاز و پتروشیمی یادآور شد: محصولی که اکنون تحت عنوان بنزین به کشور افغانستان می‌رود محصول پالایشگاهی نیست و از برخی پتروشیمی‌ها می‌رود. وی با بیان اینکه محصولاتی که با عنوان بنزین و به دلیل بی‌کیفیت بودن برگشت می‌خورد به هیچ‌وجه داخل کشور به مصرف نمی‌رسد، اظهار داشت: این محصولات برگشتی به بازار حاشیه کشورهای خلیج‌فارس فرستاده می‌شود و ترکیبات دیگری به آن اضافه شده تا یک محصول خوب دربیاید و در واقع به عنوان محصول نهایی نیستند به عنوان ماده اولیه به این کشورها می‌رود و فرایندهایی روی آنها صورت می‌گیرد.

اوجی در جمع خبرنگاران:

همه پرداخت‌ها را با تهاتر محموله‌ها انجام می‌دهیم

وزیر نفت گفت: شاید برای خیلی‌ها سوال باشد که وضعیت ونزوئلا با تورم بالا چگونه است و چگونه قرار است پرداخت‌ها را انجام دهد ما پرداخت مالی بین هم نداریم همه را با تهاتر محموله‌ها انجام می‌دهیم. به گزارش خبرنگار ایلنا، جواد اوجی وزیر نفت در پایان جلسه هیات دولت با حضور در جمع خبرنگاران در خصوص سفر رئیس‌جمهور به کشورهای حوزه آمریکای لاتین عنوان کرد: هفته گذشته آقای رئیس‌جمهور سفری به کشورهای آمریکای لاتین داشتند از جمله ونزوئلا، نیکاراگوئه و کوبا. خوشبختانه در حوزه وزارت نفت در بخش‌های بالادستی و پایین‌دستی قراردادهای خیلی خوبی را امضا کردیم. در دولت سیزدهم ما با شروع دولت کارهای خودمان را با کشورهای حوزه آمریکای لاتین شروع کردیم؛ هم بحث صادرات نفت خام و میعانات گازی را داشتیم و هم اینکه به بحث پالایش‌گاه‌های فراسرزمینی ورود کردیم. وی افزود: الحمدالله دستاوردهای خیلی خوبی داشتیم از جمله بحث استفاده از ظرفیت صدور خدمات فنی و مهندسی در حقیقت بیش از ۲ میلیون و ۸۰۰ هزار قطعه کالا و تجهیزات و ادوات که در حوزه نفت و گاز لازم است در همین دولت توسط سازندگان توانمند ما به پالایشگاه‌های ونزوئلا ارسال شد. وزیر نفت یادآور شد: کشور ونزوئلا دارای اولین ذخایر نفتی قابل استحصال در دنیا است و نزدیک به هفده و نیم درصد ذخایر نفتی دارد بیش از یک میلیون و ۲۵۰ هزار بشکه ظرفیت پالایشگاهی‌شان است و به لحاظ تحریم‌های ظالمانه و رفتن نیروهای متخصص و تحریم‌ها بخش اعظمی از تولیدشان و عملیات پالایشی‌شان بر زمین مانده بود. اوجی افزود: خوشبختانه با ورود همکاران ما در حوزه وزارت نفت به مجموعه بالادستی و پالا پایین‌دستی کشور ونزوئلا ظرفیت بخش از این ظرفیت‌ها احیا شده است هم ظرفیت‌های تولید هم ظرفیت‌های پالایشگاهی و توسط نیروهای متخصص سازندگان و پیمانکاران قدر ما کارش در حال انجام است. از این ظرفیت‌ها قراردادهای خوب و برد-بردی داشتیم شاید برای خیلی‌ها سوال باشد که وضعیت ونزوئلا با تورم بالا چگونه است و چگونه قرار است این پرداخت‌ها را انجام دهد ما پرداخت مالی بین هم نداریم همه را با تهاتر محموله‌ها انجام می‌دهیم. وی با بیان اینکه نفت و میعانات می‌دهیم و در قبالش محموله‌های فرآورده‌های نفتی می‌گیریم که بسیار بازار خوبی در آن منطقه دارد، گفت: بخش اعظم هرچه صادر کرده‌ایم را تسویه حساب کردیم. از نیروها و سازندگان و پیمانکاران قدر داخلی پشتیبانی کردیم و هزینه‌های انها را هم از طریق همین تهاترها تسویه حساب می‌کنیم. اوجی با اشاره به سفر هیات ایرانی به ونزوئلا بیان کرد: ما در این سفر قراردادهای خوبی را با ورود به حوزه پتروشیمی انجام دادیم. ونزوئلا حدود ۱۲ میلیون تن ظرفیت پتروشیمی نصب شده دارد که به خاطر تحریم‌ها و رفتن نیروهای متخصص امروز دو میلیون تن از آن عملیاتی است.

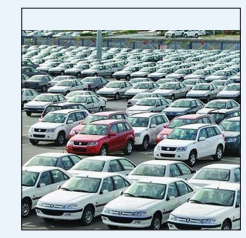

رکوردشکنی تولید خودرو در سال ۱۴۰۲

بنابر گزارش‌های منتشر شده از ابتدای سال ۱۳۹۰تا ۱۴۰۱، طی مدت ۱۲ سال حدود ۱۲ میلیون خودرو در کشور تولید شده است. به گزارش ایسنا، بر اساس آمارهایی که اخیرا دولت منتشر کرده است میزان تولید خودرو در سال ۱۴۰۲، یک میلیون و ۷۰۰ هزار دستگاه برآورد می‌شود. همچنین بر اساس این گزارش میزان تولید خودرو در سال ۱۴۰۱ یک میلیون و ۳۴۸ هزار دستگاه، در سال ۱۴۰۰، ۷۶۴ هزار دستگاه خودرو کامل و ۲۰۰ دستگاه ناقص (مجموعا ۹۶۴ دستگاه)، در سال۱۳۹۹، ۷۴۲ هزار دستگاه خودرو کامل و۲۵۰ دستگاه خودرو ناقص (در مجموع ۹۹۲ دستگاه)، در سال ۱۳۹۸، ۵۸۲ هزار دستگاه خودرو کامل و۲۵۰ دستگاه خودرو ناقص (در مجموع ۸۳۲ دستگاه)، درسال ۱۳۹۷، ۷۵۶ هزار دستگاه خودرو کامل و ۲۰۰ هزار دستگاه خودرو ناقص (در مجموع ۹۵۶ هزار دستگاه)، در سال ۱۳۹۶ یک میلیون و ۵۳۵ هزار دستگاه، در سال ۱۳۹۵ یک میلیون و ۳۵۰ هزار دستگاه، در سال ۱۳۹۴، ۹۷۹ هزار دستگاه، در سال ۱۳۹۳ یک میلیون و ۱۳۱ هزار دستگاه، در سال ۱۳۹۲، ۷۳۷ هزار دستگاه، در سال ۱۳۹۱، ۹۲۲ هزار دستگاه و در سال ۱۳۹۰ یک میلیون و ۶۵۲ هزار دستگاه خودرو در کشور تولید شده است. بر اساس این آمارها در بازه سال ۱۳۹۷ تا ۱۴۰۰ میانگین این چهار سال ۲۲۵ دستگاه سالانه خودرو ناقص تولید شده است اما تا پیش از سال ۱۳۹۷ و از سال ۱۴۰۱ (از خرداد ماه به بعد) خودروها به صورت کامل و عبور مستقیم تولید شده‌اند.

رئیس اداره بندر و دریانوردی شهرستان خبر داد:

ترانزیت ۲۷۰۰ راس دام از دیّر به امارات

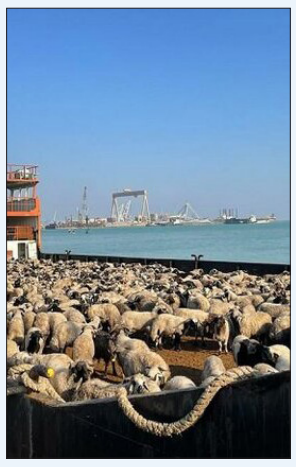

ایسنا/بوشـــهر رئیس اداره بندر و دریانوردی دیّر گفت: ۲۷۰۰ راس دام زنده در قالب پنج شـــناور از این بندر به مقصد کشور امارات ترانزیت شد. راحله پورمحمد جمعه ۲ تیر در جمع خبرنگاران اظهار کرد: ۲۷۰۰ راس دام یاد شده پس از طی مراحل اداری موردنیاز از گرجســـتان به مقصد امارات ترانزیت شده است. وی بیان کرد: در فروردین امسال نیز محموله حاوی ۱۲۰۰ راس دام زام زنده، از دیر به مقصد دوبی ترانزیت شد. رئیس اداره بندر و دریانوردی دیّر تصریح کرد: این بندر با رویه ترانزیت در چند ماه اخیر مبدا ترانزیت به کشورهای مختلفی به ویژه کشورهای حوزه خلیج فارس شده است. پورمحمد ادامه داد: براساس آمار در دو ماهه ابتدایی امسال میزان ترانزیت از بندر دیّر با رشد ۱۰۰ درصدی مواجه شده است. وی یادآور شد: بندر دیّر در چند سال اخیر به عنوان یکی از کانون‌های صادراتی کشور نقش آفرین شده است که به تناسب این نقش آفرینی توسعه زیرساختی این بندر مورد توجه ویژه قرار گرفته است. رئیس اداره بندر و دریانوردی دیّر اظهار کرد: در بندر دیر اکنون احداث چهار پست اسکله رمپ در حال اجرا است که پیش‌بینی شده دو پست آن در هفته دولت امسال بهره‌برداری شود.

مدیرکل تعاون، کار و رفاه اجتماعی اردبیل:

دولت هیچ برنامه‌ای برای قطع یارانه ندارد

اردبیل- مدیرکل تعاون، کار و رفاه اجتماعی استان اردبیل گفت: دولت ســیزدهم هیچ برنامه ای برای قطــع یارانه ندارد بلکه در حمایت از اقشــار نیازمند رقم یارانه را تا ۲۰ درصد افزایش داده است. به گزارش خبرنگار مهر، بهروز رحیم زاده عصر چهارشنبه در نشست مشــترک با مدیران سازمان صنعت، معدن و تجارت بــرای هماهنگی بیشــتر در اجــرای طرح خریــد الکترونیکی یارانه بگیران اظهار کرد: یک هزار و ۵۰۰ فروشــگاه در اســتان اردبیل مجهز به ســامانه خرید الکترونیکی با کارت یارانه شــده که سرپرســتان خانوارها می‌توانند با مراجعه به این فروشگاه‌ها خرید خــود را انجام دهند. وی تصریح کرد: در حال حاضر برای ماه آینده کارت یارانه تمامی سرپرســتان خانوارها شارژ شده و می‌توانند به ازای ۸۰ درصد خرید کالا از ۲۰ درصد افزایش یارانه استفاده کنند. مدیرکل تعاون، کار و رفاه اجتماعی استان اردبیل گفت: شــرط بهره‌مندی از افزایش ۲۰ درصدی یارانه، خرید کالا از فروشگاه‌های تعیین شده تا سقف ۸۰ درصد است که در استان اردبیل آرام آرام شاهد اســتقبال خانواده‌ها از این طرح هستیم. رحیــم زاده افزود: این خرید و اســتفاده از مبلغ یارانه شــرایط اختیاری دارد ولی برای دهک‌های اول تا ســوم در کنار پرداخت ۴۰ هزار تومــان یارانه، با خرید ۸۰ درصد این مبلغ می‌توانند از ۲۰ درصد افزایش یارانه نیز به ســرعت اســتفاده کنند. وی در بخش دیگری از سخنان خود خاطرنشان کرد: ۲۰ درصد افزایش یارانه برای اقشار نیازمند شارژ شده و در روزهای اخیر می‌توانند خرید خود را انجام دهند. رحیم زاده با بیان اینکه شرایط خوبی با همکاری ســازمان صنعت، معدن و تجارت در اجرای این طرح فراهم شده است، اضافه کرد: نظارت‌ها به حدی است تا خانوارها بتوانند کالاهای اساسی خود را از طریق فروشگاه‌های تعیین شده در شــهرها و روستاها تهیه کنند. وی به شایعات منتشر شده در مورد قطع یارانه اشاره کرد و ادامه داد: دولت هیچ برنامه‌ای برای قطــع یارانه ندارد و در این زمینه بارهــا اعلام کرده که تصمیم گیری‌های جدید از طریق رسانه‌های معتبر در اختیار عموم مردم قرار می‌گیرد. رحیم زاده نگرانی برخی از صاحبان فروشگاه‌ها را در اتصال به این شبکه و تشدید مالیات یادآور شد و بیان کرد: خرید و فروش خانوارهای دارای کارت یارانه از این فروشگاه‌ها نمی‌تواند به افزایش پرداختی مالیات آنها منجر شود. مدیرکل تعاون، کار و رفاه اجتماعی استان اردبیل گفت: نباید به شایعات منتشر شده در ابعاد مختلف بها بدهیم بلکه ضروری است با اطلاع رسانی‌های به موقع آحاد جامعه را ترغیب و تشویق به خرید کالا و بهره‌مندی از افزایش ۲۰ درصد یارانه بکنیم.

گام‌های دولت برای سیراب شدن روستاها

یکی از برنامه‌های دولت ســیزدهم از ابتدای شروع به کار آبرسانی به ۱۰ هزار روســتای کشــور بود که تا کنون این طرح با سرعت خوبی پیش رفته و آب به ۲۵۰۰ روســتا رسیده اســت. به‌گزارش ایسنا، با شروع دولت سیزدهم با هدف آبرسانی به روستاهایی که یا فاقد آب سالم بهداشــتی و یا نیازمند بازنگری در تأسیسات آبرسانی هستند، طرحی به وسعت روســتاهای ایران برای رفع تشنگی آن‌ها با عنوان طرح جهاد آبرسانی تدوین و اجرا شده که پیش‌بینی می‌شود تا پایان دولت سیزدهم شاخص برخورداری از آب شرب روستایی به ۸۰ درصد برســد. باتوجه‌به اهمیت موضوع آبرسانی این طرح تبدیل به شورای جهاد آبرســانی روستایی شده است. ویژگی خاص این شورا آن است که علاوه بر دســت‌اندرکاران بخش دولــت، از توان نیروهای جهادی و ایران هم برای ایجاد تحول در امر آبرســانی به روســتاها و مناطق محروم هم بهره برده شود. طرح جهادی آبرسانی به ۱۰ هزار روستای کشــور یک ابر پروژه محسوب می‌شود که پیش از این سابقه نداشته و توسط دولت ســیزدهم در حال اجرا است، اجرای این ابرپروژه ۳۰ هزار میلیارد تومان اعتبار نیاز دارد، یک میلیون خانوار و ۴ میلیون نفر جمعیت تحت پوشــش این ابرپروژه قرار خواهند گرفت و حدود ۱۴ هزار و ۶۰۰ کیلومتر خط انتقال و ۱۴ هزار و ۷۰۰ کیلومتر شبکه با حفر ۷۰۰ حلقه چاه انجام می شــود. در این اقدام قرار بود بیش از ۷۰۰۰ پروژه توسط قرارگاه انجام شود که ۲۰۰۰ روستا به آن اضافه شد واز آن با عنوان طرح جهادی آبرسانی به ۱۰ هزار روستا در کشور یاد می شــود، با اجرای این پروژه ۱۰ هزار و ۶۰۰ لیتر برثانیه آب در روستاهای مورد نظر تولید می شود. همچنین ۷۰۰ پیمانکار در آن ها فعال بوده و ۵۰۰ هزار تن مصالح مصرف خواهد شد. میثم جعفرزاده رئیس مرکز جهاد آبرســانی در همین رابطه به ایسنا گفت: از ابتدای دولت ســیزدهم که بحث جهاد آبرسانی راه افتاد مشکل آب نزدیک به ۲۵۰۰ روســتا به لحاظ کمی و کیفی برطرف شد، نکته اصلی این است که هم از محل اعتبارات محرومیت‌زدایی، ملی و استانی و هم از محل مجمع خیرین که اخیرا نیز بسیار قوت گرفته این کار انجام شده است. وی با بیان اینکه در برنامه اول آبرسانی به حدود ۷۱۳۸ روستا در برنامه قرار گرفته، ۴۰ درصد پیشرفت کشوری پروژه محقق شده و اکنون تمرکز روی استان‌های خاص به خصوص سیستان و بلوچستان اســت. این استان ۱۷۵۱ روستا را در برنامه دارد و بیش از ۲۰ درصد پروژه در استان سیستان و بلوچســتان تعریف شده، به خصوص در شمال سیستان اقداماتی در حال انجام است.

۵۷ هزار هکتار از اراضی لرستان مجهز به سیستم آبیاری نوین هستند

ایسنا/لرستان رئیس سازمان جهاد کشاورزی لرستان از سهم ۸ میلیارد تومانی این ســازمان در اجرای طرح آبیاری بارانی در ۲۲۰ هکتار از اراضی ازنا خبر داد. ســید عماد شــاهرخی امروز یکم تیرماه در حاشیه بهره‌برداری از طرح ۲۰۰ هکتاری آبیاری بارانی اراضی کشاورزی روستای اشرف‌آباد شهرستان ازنا در جمع خبرنگاران، اظهار کرد: یکی از برنامه‌های اصلی ســازمان جهاد کشاورزی لرستان صرفه‌جویی در مصرف آب اســت، در این زمینه اجرای طرح‌های نوین آبیاری بســیار ضروری اســت. وی با اشاره به اینکه در آبیاری با تیپ شاهد صرفه‌جویی پنج برابری در مصرف آب هستیم، تصریح کرد: علاوه بر این عملکرد محصول در واحد سطح سه برابر افزایش پیدا می‌کند. رئیس سازمان جهادکشاورزی لرستان بیان کرد: به‌عنوان نمونه در هر مترمربع دویســت گرم لوبیا برداشــت می‌شــود، اما در صورت آبیاری با تیپ این رقم به ۶۰۰ گرم می‌رسد. شاهرخی با تأکید بر اینکه جهت‌گیری ما در سازمان جهاد کشاورزی آبیاری‌نوین است، افزود: از ۱۸۵ هزار هکتار اراضی آبی اســتان ۵۷ هزار هکتار مجهز به سیستم آبیاری نوین بوده که ۵۱ هزار آبیاری بارانی و شش هزار هکتار تیپ است. وی با اشاره به افتتاح طرح آبیاری بارانی در ۲۲۰ هکتار از اراضی شهرستان ازنا که امروز به‌صورت وبیناری انجام شد، بیان کرد: این طرح با مشــارکت ۸ میلیارد تومانی ســازمان جهاد کشاورزی و مشارکت ۸ میلیارد و ۷۰۰ میلیون‌تومانی بنیاد برکت انجام شد. رئیس سازمان جهاد کشاورزی لرستان خاطرنشان کرد: اجرای آبیاری نوین در اراضی کشاورزی نقش مهمی هــم در کاهش تنش آبی و هــم افزایش عملکرد در سطح را دارد.

عضو اتاق بازرگانی تهران مطرح کرد

پنج چالش کشاورزی ایران در سال‌های پیش رو

عضــو اتــاق بازرگانــی تهــران می‌گوید که کشــاورزی ایران برای حفــظ عملکرد فعلی خود و حضــور در بازارهای مختلــف، باید از برخی چالش‌ها عبور کند. به گزارش ایســنا، داود رنگی، عضو هیات نمایندگان اتاق تهران و عضو هیات مدیره اتحادیه واردکنندگان دام و طیور ایران، با اشاره به اهداف و برنامه‌هایی که در جلســه رای اعتماد مطرح شد، افزود: خودکفایــی در تولید غذا بــه تنهایی و با این روش‌هــا و سیاســت‌ها ممکن نمی‌شــود و مساله این است که در این سال‌ها الفبای کار کشاورزی فراموش شده اســت. او با اشاره به اینکه، مسایل سهل و ممتنعی وجود دارد که باید اصلاح شود تا بخش کشاورزی در مسیر رشد قرار گیرد، توضیح داد: مساله مهم، کمبود آب بوده و کشور علاوه بر خشکسالی با کاهش سطح سفره‌های آب زیرزمینی نیز مواجه است. در شرایطی که سوخت و برق ارزان است، افراد به راحتــی یک پمپ آب خریــداری کرده و منابع آبــی را به تاراج می‌برند و تبعات آن در بی‌آبی، کاهش منابع زیرزمینی و فرونشســت زمین بروز می‌کند. وی قیمت‌گذاری دستوری در بخش کشــاورزی را به عنوان یکی دیگر از چالش‌های فعالان این بخش برشمرد و گفت: آنچه به عنوان قیمت‌گذاری دستوری شاهدیم به مانعی در برابر توســعه بخش کشــاورزی و البته ســایر بخش‌ها تبدیل شــده اســت. نرخ‌گذاری دولتی روی کالاهــا اعم از گندم، مرغ و شــیر به سمت و سویی پیش رفته که برای تولیدکننــده رضاتبخش نبوده و همین مســاله الگوی تولید را تحــت تاثیر قرار داده است. در واقع قیمت‌ها، بخش کشاورزی را از جذابیت خالی کرده و ســرمایه‌گذاری در این بخش با کاهش چشمگیری مواجه شده است. به تعبیر دیگر، افراد نخبه و خبره و سرمایه‌های بزرگ به جز برخی استثنائات، وارد این بخش نمی‌شــوند. این عضو هیــات نمایندگان اتاق تهران افزود: دانش در بخش کشاورزی ضعیف بوده و همچنین خرد شــدن زمین‌ها، عارضه بسیار بزرگ دیگری است که مانع خودکفایی می‌شــود. بنابراین تا زمانی که این مســایل اساسی برطرف نشــود، نمی‌توان به رونق این بخش امید چندانی داشت.

آگهی مناقصه عمومی

نوبت اول

شــهرداری باغســتان در نظر دارد فراخوان **زیرســازی و آســفالت معابر ســعیدآباد و مهدیه** را از طریق ســامانه تدارکات الکترونیکی دولت برگــزار نمایــد. بدینوسیلــه از اشــخاص حقــوقی واجد شــرایط (دارا بــودن حداقل رتبه ۵ در رشــته راه و باند از ســازمان مدیریت و برنامه ریزی) جهت شــرکت در مناقصه دعوت بعمل می آید.

کلیــه مراحــل برگــزاری فراخــوان از دریافــت و تحویــل اســناد فراخــوان تا بازگشــایی پاکت ها از طریــق درگاه ســامانه تــدارکات الکترونیکی دولت (ســتاد) به آدرس www.setadiran.ir انجام خواهد شد.

شرح مناقصه :

۱- مبلغ برآورد قرارداد تا سقف ۳۰/۰۰۰/۰۰۰/۰۰۰ ریال با کلیه کسورات قانونی و ۹٪ مالیات بر ارزش افزوده.
۲- سپرده شرکت در مناقصه ۱/۵۰۰/۰۰۰/۰۰۰ ریال که به صورت واریز نقدی و ضمانت نامه معتبر بانکی مورد پذیرش شهرداری باغستان می باشد.
۳- مهلــت خریــد اســناد مناقصــه از مــورخ ۱۴۰۲/۰۴/۱۰ شــنبه تــا پایان وقت اداری مورخ ۱۴۰۲/۰۴/۱۳ ســه شــنبه و اســناد و مــدارک از طریق مراجعه به ســامانه تــدارکات دولت به نشانی www.setadiran.ir قابل دریافت می باشد.
۴- قیمــت اســناد مناقصــه مبلــغ ۲/۰۰۰/۰۰۰ (دو میلیــون ریــال) می باشــد که به حســاب ۰۱۰۵۳۶۹۶۹۶۰۰۹ بانک ملی شــعبه خــادم آباد به صــورت الکترونیک از طریق ســامانه تدارکات الکترونیک دولت www.setadiran.ir قابل پرداخت می باشد.
۵- مهلت تحویل پیشنهادات تا پایان وقت اداری مورخ ۱۴۰۲/۰۴/۲۵ روز یکشنبه و نحوه تحویل اسناد از طریق بارگزاری در سامانه تدارکات الکترونیک دولت می باشد.
۶- تاریخ تشکیل کمیسیون معاملات عمده و بازگشایی پاکت ها در تاریخ ۱۴۰۲/۰۴/۲۶ (روز دوشنبه)
۷- مناقصه گران می بایست اصل فیش واریز نقدی و ضمانت نامه شرکت در مناقصه را پیش از پایان مهلت تحویل پیشنهادات به امور قراردادهای شهرداری باغستان تحویل نمایند.
۸- هزینه چاپ دو نوبت آگهی در روزنامه بعهده برنده مناقصه می باشد.

آدرس: شهریار، باغستان، بلوار امام خمینی (ره)، بلوار ولیعصر (عج)، خیابان لاله دوم اصلی، شهرداری باغستان، امور قراردادها
تلفن : ۶۵۲۳۸۰۰۶-۰۲۱ سایت شهرداری : baghestan.ir

تاریخ چاپ نوبت اول : ۱۴۰۲/۰۴/۰۳
تاریخ چاپ نوبت دوم : ۱۴۰۲/۰۴/۱۰

یگانــه مظهــر - شهــردار باغســتان

گزیده خبر

سیاهکلی:

خیال مردم راحت، سیر نزولی قیمت خودرو ادامه خواهد داشت

یک عضو کمیسیون صنایع و معادن مجلس شورای اسلامی، تاکید کرد: لطف الله سیاهکلی در گفت‌وگو با ایسنا، درباره وضعیت بازار خودرو، با بیان اینکه آنچه که در بازار خودرو اتفاق افتاده برای دوران قبل از وزارت آقای علی آبادی است، اظهار داشت: آنچه که ما از نظرات آقای علی آبادی دریافت کردیم این است که وی به تفکرات کمیســیون صنایع و مجلس کاملا اعتماد دارد و مسیری که ما می رویم را وزیر قبول دارد. وزیر صمت نیز معتقد اســت که تنظیم بازار خودرو باید با واردات خودروهای خارجی نو و کارکرده صورت گیرد. وزیر نیز بر این باور اســت که باید قیمت خودروی داخلی واقعی شود.پ وی در ادامه با بیان اینکه مجلس نیز قانون واردات خودروهای کارکرده را به تصویب رساند، بیان کرد: بنده فکر می کنم با روی کار آمدن آقای علی آبادی آن تفکر در دولت که مقداری با واردات خودرو زاویه داشت مرتفع خواهد شد. پیش بینی بنده این است که تعرفه های در نظر گرفته شــده برای واردات خودروهای خارجی نیز اصلاح شود. اگر تعرفه های لحاظ شده اصلاح نشود، فلسفه لایحه دولت برای واردات خودروهای کارکرده زیر ســوال می رود. این عضو کمیســیون صنایع مجلس تصریح کرد: لایحه واردات خودروهای دســت دوم برای این به مجلس آمده تا دولت بتواند رقم قابل توجهی خودرو وارد کشور کند. اگر ما تعرفه را بالا ببریم بازهم میزان واردات خودرو پایین خواهد آمد ولی با اصلاح تعرفه های پیش بینی شده ما می توانیم امیدوار شــویم که در طول یکسال چند صد هزار خودرو وارد کشور شده و بازار خودرو به تعادل برســد. نماینده مردم قزوین در مجلس شورای اسلامی، در ادامه تاکید کرد: منشاء تامین ارز برای واردات خودرو نباید برای دولت مهم باشد. ممکن است فردی در خارج از کشور ارز داشته باشد یا مردم در خانه های خود ارز داشته باشند، چرا ما باید برای واردات خودرو از ارز دولتی استفاده کنیم. دولت باید در بازار خودرو رقابت ایجاد کند. این رقابت باید در دو حوزه کیفیت و قیمت خودرو ایجاد شــود. دولت نباید تصنعی قیمــت خودرو را بالا ببرد. ما خودرو را به بورس بردیم و به صورت مصنوعی خودرو ۷۰۰ میلیون تومانی را به ۳ میلیارد تومان رســاندیم. وی افزود: مردم باید بدانند با فرمولی که در مجلس با تصویب قانون ســاماندهی بازار خودرو به تصویب رسید و لایحه ای که دولت برای اصلاح و تکمیل این قانون به مجلس فرســتاده است، قیمت خودرو سیر نزولی خواهد داشــت و از نظر کیفیت سیر صعودی خواهد داشت. خیال مردم راحت باشــد که قیمت خودرو کاهش پیدا کرده و به قیمت واقعی خود خواهد رســید نه قیمت کاذب بازار و قیمتی که دلال ها تعیین کرده اند. سیاهکلی در پایان خاطرنشان کرد: از نظر بنده تعرفه واردات خودرو باید به صورت پلکانی و متناســب با مصرف بنزین خودرو تعریف شود. مردم عادی نباید خودرو را گران بخرنــد. حتما قیمت ها در بازار خودرو کاهش پیدا خواهد کرد مگر آنکه دولت قانون مصوب مجلس را اجرایی نکند که نمی تواند.

تاثیر کاهش نرخ ارز بر بازار لوازم خانگی

رئیس اتحادیه فروشــندگان لوازم خانگی گفت که کاهش نرخ ارز روی قیمت لوازم خانگی قاچاق اثر داشــته، اما در مورد کالاهای داخلی، با توجه به زمان بر بودن تخصیص و تامین ارز، کاهش نرخ ارز باید چند ماهه باشد تا روی قیمت‌ها اثر بگذارد. اکبر پازوکی در گفت‌وگو با ایسنا، با بیان اینکه معمولاً تامین ارز تولید کنندگان حدود دو ماه طول می‌کشد، اظهار کرد: بنابراین کاهش یا تعدیل نرخ ارز باید حداقل چند ماه طول بکشــد تا تاثیر خود را بر بازار لوازم خانگی نشان دهد. اما این موضوع روی قیمــت کالای قاچاق (با توجه به ممنوعیت واردات، عمده کالاهای خارجی موجود در بازار قاچاق هســتند) اثر داشــته است. وی افزود: پیش‌تر هم به این نکته اشاره کرده بودیم که اگر قیمت ارز حداقل شش مــاه ثابت بماند، می‌توانیم از تولیدکننده بخواهیم قیمت خود را ثابت نگه دارد. رئیس اتحادیه فروشندگان لوازم خانگی با بیان اینکه بازار لوازم خانگی همچنان در رکود اســت و تغییرات نرخ ارز هم تاثیری بر آن نداشته است، تصریح کرد: شرکت‌ها از ســال گذشته از سازمان حمایت مصرف‌کنندگان و تولیدکنندگان درخواســت افزایش قیمت کرده‌اند، اما هنوز در ســامانه ۱۲۴ قیمت‌ها تغییر نکرده که یعنی مجوزی صادر نشده اســت. وی با بیان اینکه واحدهای صنفی زمانی می‌توانند افزایش قیمت را قبول کنند که با مجوز باشــد، در سامانه ۱۲۴ اعلام شــده باشد و لیست سه ستونه قیمت‌ها برای فروشندگان مشخص باشد، گفت: در مجموع تغییر قیمت‌ها به فروشندگان ربطی ندارد. پازوکی در پاسخ به سوالی درباره تغییر کد محصولات برای افزایش قیمت نیز گفت: باید برای چنین صحبت‌هایی سند داشت. اما به طور کلی سازمان حمایت تایید کننده این مسائل اســت که آیا محصولی واقعا تغییر کرده و ارتقا داشــته و این موضوع در حیطه اختیارات فروشندگان نیست.

حضور وزیر اقتصاد در نشست سالانه صندوق اوپک در وین

سید احسان خاندوزی وزیر امور اقتصادی و دارایی کشورمان برای شرکت در جلسه سالانه صندوق اوپک وارد وین پایتخت اتریش شد و فردا در این اجلاس سخنرانی خواهد کرد. به گزارش ایلنا، سید احسان خاندوزی وزیر امور اقتصادی و دارایی کشورمان برای شرکت در جلسه سالانه صندوق اوپک وارد وین پایتخت اتریش شد و فردا در این اجلاس سخنرانی خواهد کرد. دکتر مهدی طغیانی نماینده مجلس شورای اسلامی، فکری رییس سازمان سرمایه گذاری و روحانی سرپرست معاون سیاستگذاری اقتصادی وزیر اقتصاد را در این سفر همراهی می کنند. ارائه صورتهای مالی صندوق اوپک، انتخاب حسابرسان مستقل،گزارش وضعیت صندوق مشترک برای تجارت،حسابداری منابع مالی صندوق اوپک، انتخاب رئیس و نائب رئیس شورای وزیران و ... از جمله مباحث دستور کار این نشست است. صندوق توسعه بین‌المللی اوپک، اولین بار در سال ۱۹۷۶ میلادی توسط کشورهای عضو اوپک در جهت کمک به کشورهای درحال‌توسعه تشکیل شد و هزینه‌های این سازمان از سوی اعضای اوپک و سود حاصل از پروژه‌های مختلفی که در دست اجرا دارد، تأمین می‌شود.

خرید و فروش طلا فقط با فاکتور قابل استعلام سامانه جامع تجارت

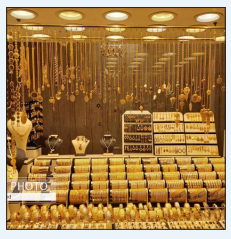

بر اساس ابلاغیه وزارت صمت خرید و فروش طلا فقط با فاکتور قابل استعلام سامانه جامع تجارت باید انجام شود. به گزارش ایلنا، محمدمهدی برادران، معاون صنایع عمومی وزیر صمت با ارسال نامه‌ای خطاب به اتاق اصناف ایران موضوع خرید و فروش طلا با فاکتور قابل استعلام سامانه جامع تجارت را اعلام کرد. در این نامه آمده است: مطابق ماده ۶ دستورالعمل تبصره ۴ الحاقی ماده ۱۸ قانون مبارزه با قاچاق کالا و ارز، «خریداران کالاهای موضوع قاچاق اعم از تاجران و تولیدکنندگان موظف هستند هنگام خرید این کالاها، از فروشنده صورت‌حساب (فاکتور) دریافت کنند.» از آنجا که ضوابط اختصاصی گروه کالایی فلزات گران‌بها و گوهرسنگ‌ها، اسناد فروش ثبت شده در سامانه جامع تجارت را به‌عنوان فاکتور مورد قبول ماده ۶ دستورالعمل صدرالاشاره در نظر گرفته است، ضروری است دستور فرمائید همه اصناف ذی مدخل در هنگام فروش کالا اعم از آب‌شده، سکه و مصنوعات طلا، نسبت به صدور فاکتور مورد اشاره در سامانه جامع تجارت و تحویل آن به مشتری اقدام کنند.لازم به ذکر است زیرساخت لازم در سامانه جامع تجارت پیاده‌سازی شده و فراگیری صدور فاکتور متحدالشکل می‌تواند از مشکلاتی نظیر صدور فاکتور غیرواقعی، محاسبه دستمزد، سود و مالیات بر ارزش‌افزوده بدون ضابطه توسط برخی سودجویان جلوگیری کند.

«بازار سرمایه‌گذاران حرفه‌ای» به زودی فعال می‌شود

مدیرعامل بورس تهران گفت: با حمایت سازمان بورس، به زودی بازاری تحت عنوان «بازار سرمایه‌گذاران حرفه‌ای» فعال می‌شود. به گزارش ایبِنا، مدیرعامل بورس تهران گفت: در «بازار سرمایه‌گذاران حرفه‌ای»، بورس تهران پذیرای پروژه‌های بزرگ و متوسط با استانداردهای حرفه‌ای حسابداری خواهد بود. «محمود گودرزی» در همایش تامین مالی طرح‌های اقتصادی و سرمایه‌گذاری استان یزد اعلام کرد: هم اکنون استان یزد با ۱۸۰ همت در تولید ناخالص ملی (GDP) نقش دارد و با جمعیت یک میلیون و ۳۰۰هزار نفری که دارد بالای ۹۰ درصد از مردم با سواد هستند و این مایه مباهات استان است. وی اظهار داشت: بیش از نیمی از صنایع معدنی کشور در یزد است و به عنوان نمونه ۲۵ درصد از تولید محصولات نساجی و ۱۵ درصد از تولید محصولات فولادی را به خود اختصاص داده است. گودرزی به شرکت‌های دانش بنیان استان یزد اشاره کرد و افزود: در این استان حدود ۱۵۰ شرکت دانش بنیان وجود دارد و از این تعداد تقریبا ۱۱۰ شرکت تولید هستند و رویکرد توسعه استانی مبنی بر توجه به شرکت‌های حوزه دانش بنیان هوشمندانه و درست است و این موضوع هنوز جای رشد بیشتری دارد. مدیرعامل بورس تهران به توجه و فعالیت بورس تهران در استان یزد اشاره کرد و اظهار داشت: زمانی‌که یزد صاحب تالار منطقه‌ای شد، فعالیت خود را با ۶ کارگزار شروع کرد و هم اکنون تعداد کارگزاران فعال ۳۵ کارگزاری است. همچنین رتبه پنجم کشوری در حوزه معاملات، متعلق به استان یزد است. وی تصریح کرد: از پاییز سال گذشته سفرهای استانی را با کرمانشاه آغاز کردیم که فرآیندهای تامین مالی بیش از ۳۰۰۰ میلیارد تومانی برای یکی از مهمترین پروژه‌های استان به اتمام رسیده است. گودرزی خاطر نشان کرد: بورس تهران مشتاق است با همکاری بخش خصوصی در استان یزد جهت توسعه سواد مالی و تامین مالی طرح‌های اقتصادی فعالیت کند.

گزیده خبر

خرمی شاد به مناسبت شروع دهه تولید و تجارت خبر داد:

اقدامات ویژه ایمیدرو برای راه اندازی پروژه های معدن و صنایع معدنی

رئیس هیات عامل ایمیدرو اقدامات ویژه این سازمان برای راه اندازی پروژه ها و شروع عملیات اجرایی طرح ها را اعلام کرد. به گزارش روابط عمومی ایمیدرو، امیر خرمی شاد به مناسبت دهه تولید و تجارت با اشاره به طرح های بزرگی که در سال جاری تکمیل می شوند، اظهار داشت: تکمیل ۳ طرح فولادسازی در سال ۱۴۰۲ شامل تولید نخستین ذوب فولاد سفیددشت، نی ریز و قائنات در شمار برنامه های ویژه امسال قرار دارد.وی ادامه داد: بهره برداری از بزرگترین پروژه جذب سرمایه گذار در معدن مهدی آباد با تکمیل و راه اندازی پروژه ۲۰۰هزار تنی تولید کنسانتره روی این معدن صورت می گیرد. به گفته وی، مهدی آباد سه پروژه احداث کارخانه در پیش رو دارد که واحد نخست امسال وارد مدار تولید می شود.خرمی شاد همچنین خبر داد: عملیات اجرایی دو طرح فولادی خاص (SBQ) و فعال شدن طرح پروده ۴ زغالسنگ طبس در شمار اقدامات ویژه این سازمان قرار دارد.

رئیس هیات عامل ایمیدرو در بخش دیگری از سخنانش اظهار داشت: این سازمان در سال گذشته ۵۲۰ میلیون دلار طرح تکمیل و آماده راه اندازی کرد.

بازدید صمیمانه اسحاق جهانگیری از مرکز نگهداری و توانبخشی معلولین شهید فیاض‌بخش کرمان

اسحاق جهانگیری به همراه برادران خود ابراهیم و مهدی از مرکز نگهداری و توانبخشی معلولین ذهنی و جسمی شهید فیاض بخش کرمان در فضای صمیمانه بازدید کردند. این بازدید در حاشیه مراسم ترحیم مرحومه حاجیه خانم فاطمه بهرامی مادر شهیدان جهانگیری انجام شد.اسحاق جهانگیری معاون اول دولت یازدهم و دوازدهم ، مهدی جهانگیری رییس گروه مالی گردشگری و ابراهیم جهانگیری قائم مقام گروه مالی گردشگری به همراه مدیرعامل بنیاد نیکوکاری یاس در این بازدید حضور داشتند.اسحاق جهانگیری در این بازدید ضمن تقدیر و تشکر از کارکنان مرکز توانبخشی شهید فیاض بخش که با حمایت گروه مالی گردشگری اداره می شود ، گفت: حرکت در راه خدمات رسانی به ایتام که همواره مورد تاکید قرآن کریم است، بدون درنظر گرفتن حواشی آن پسندیده است.وی افزود: حمایت از این مجموعه ها در سراسر کشور نماد واقعی باقیات صالحات است و دولت ها می توانند مسیر فعالیت در این زمینه ها را هموارتر سازند. مرکز نگهداری و توانبخشی معلولین ذهنی و جسمی شهید فیاض‌بخش کرمان دارای ۸۵ معلول ذهنی تخت‌گرا (روی تخت) است و ۳۵ نفر نیز مراقبت از آنان را بر عهده دارند که اداره این مرکز از تیرماه ۱۴۰۰ به بنیاد نیکوکاری یاس وابسته به گروه مالی گردشگری محول شده است.بنیاد نیکوکاری یاس پیش از این نیز مسئولیت مرکز شماره یک بهزیستی در جنوب کرمان با داشتن ۹۰ معلول ذهنی را از چند سال پیش تاکنون بر عهده دارد.بنیاد نیکوکاری یاس همچنین در جوار مرکز شماره یک بهزیستی، مسئولیت مرکز کلینیک ارتوپد فنی که به طور عمده ساخت کفش، زانوبند و کمربند طبی برای معلولان را در یک کارگاه فعال انجام می‌دهد، عهده‌دار است.این گزارش حاکی است: مرکز نگهداری و توانبخشی معلولین ذهنی و جسمی شهید فیاض‌بخش کرمان در زمینی به مساحت ۱۰ هکتار واقع شده که بخشی از عرصه آن به فعالیت‌های آموزشی، خدماتی و رفاهی اختصاص یافته و تقریبا نیمی از آن در اختیار این مرکز قرار دارد.

محصولات و خدمات بانک سینا برای گروه‌های مشتریان، شخصی‌سازی می‌شود.

به گزارش روابط‌عمومی بانک سینا، غلامرضا فتحعلی در جمع همکاران منطقه همدان و کردستان از تدوین نظام بازاریابی بانک خبر داد و اظهار داشت: بر اساس نظام بازاریابی، نوع ارائه خدمات و محصولات به گروه‌های هدف مشخص خواهد شد و شخصی‌سازی محصولات متناسب با نیازهای مشتریان در دستور کار قرار می‌گیرد. مدیرعامل بانک سینا به بیان ابعاد طرح راهبردی کسب‌وکار بانک سینا پرداخت و افزود: هدف از اجرای این طرح، تلاش در جهت افزایش سهم بازار، اصلاح ترکیب منابع و ارتقای جایگاه این بانک در نظام بانکی کشور است. وی گفت: با اجرای مطلوب طرح راهبردی کسب‌وکار، سودآوری این بانک شتاب می‌گیرد. فتحعلی ادامه داد: استراتژی اصلی این بانک سودآوری بیشتر و ایجاد ارزش افزوده برای ذینفعان است که با اجرای درست و بهینه طرح راهبردی کسب‌وکار، این امر شتاب می‌گیرد. مدیرعامل بانک سینا ضمن تبیین شاخص‌های عملکردی این بانک در سال گذشته، خاطر نشان کرد: در سال گذشته سود تلفیقی بانک و شرکت‌های زیرمجموعه با رشد ۳۰ درصدی به بیش از ۱۶ هزار و ۳۰۰ میلیارد ریال رسید.فتحعلی با بیان این‌که توسعه خطوط کسب‌وکار و توسعه بانکداری دیجیتال، دو رویکرد اصلی بانک سینا در طرح راهبردی کسب‌وکار بانک است، افزود: در حوزه بانکداری دیجیتال، اپلیکیشن سیبانک با هدف ارائه خدمات متنوع بانکی از افتتاح حساب تا دریافت تسهیلات به صورت غیرحضوری به بهره‌برداری رسیده است.وی مدیریت نقدینگی و عدم وجود ناترازی در این حوزه را از شاخصه‌های ممتاز بانک سینا برشمرد و اظهار داشت: در سال جاری در حوزه‌های مالی، بازاریابی و کسب‌وکار، ۲۶ سامانه جدید در بانک سینا به بهره‌برداری می‌رسد.

اداره کل ثبت اسناد واملاک استان ایلام

اداره ثبت اسناد واملاک حوزه ثبت ملک آبدانان

هیأت موضوع قانون تعیین تکلیف وضعیت ثبتی اراضی وساختمانهای فاقد سندرسمی آگهی موضوع ماده ۳قانون و ماده ۱۳آیین نامه قانون تعیین تکلیف وضعیت ثبتی اراضی و ساختمانهای فاقد سندرسمی برابررأی شماره ۱۴۰۲۶۰۳۱۵۰۰۷۰۰۰۵۴۹هیأت اول موضوع قانون تعیین تکلیف وضعیت ثبتی اراضی وساختمانهای فاقد سند رسمی مستقر درواحد ثبتی حوزه ثبت ملک آبدانان تصرفات مالکانه بلامعارض متقاضی آقای احمد عرفانی نسب فرزند کرمخدا به شماره شناسنامه۵صادره ازآبدانان دریک قطعه زمین مزروعی دیم به مساحت ۵۵۲۲/۶۸مترمربع پلاک ۱۳۰۲۲فرعی از ۳۱اصلی قطعه ۷ایلام واقع درآبدانان -اراضی روستای پشت قلعه-جنب قلعه باستانی خریداری شده ازوراث مرحوم کرمخدا فرجی زاده ومنتسب به مالکیت رسمی کرمخدا فرجی زاده محرزگردیده است.لذا به منظور اطلاع عموم مراتب دردونوبت به فاصله ۱۵روزآگهی می شود درصورتی که اشخاص نسبت به صدورسند مالکیت متقاضی اعتراضی داشته باشند می توانند ازتاریخ انتشاراولین آگهی به مدت دوماه اعتراض خود را به این اداره تسلیم و پس ازاخذ رسید، ظرف مدت یک ماه ازتاریخ تسلیم اعتراض، دادخواست خود را به مراجع قضایی تقدیم نمایند.بدیهی است درصورت انقضای مدت مذکور وعدم وصول اعتراض طبق مقررات سند مالکیت صادرخواهد شد.

تاریخ انتشارنوبت اول:۱۴۰۲/۰۴/۰۳ تاریخ انتشار نوبت دوم:۱۴۰۲/۰۴/۱۸

رییس اداره ثبت اسناد واملاک شهرستان آبدانان-بابک ولی زاده

اداره کل ثبت اسناد واملاک استان ایلام

اداره ثبت اسناد واملاک حوزه ثبت ملک آبدانان

هیأت موضوع قانون تعیین تکلیف وضعیت ثبتی اراضی وساختمانهای فاقد سندرسمی آگهی موضوع ماده ۳قانون و ماده ۱۳آیین نامه قانون تعیین تکلیف وضعیت ثبتی اراضی و ساختمانهای فاقد سندرسمی برابررأی شماره ۱۴۰۲۶۰۳۱۵۰۰۷۰۰۰۴۹۰هیأت اول موضوع قانون تعیین تکلیف وضعیت ثبتی اراضی وساختمانهای فاقد سند رسمی مستقر درواحد ثبتی حوزه ثبت ملک آبدانان تصرفات مالکانه بلامعارض متقاضی آقای مسعود رئیسی فرزندجباربه شماره شناسنامه۹۹۸صادره ازآبدانان دریک قطعه زمین مزروعی به مساحت ۱۳۲۲۰/۸۶مترمربع پلاک ۳۰۳فرعی از۱۷-اصلی قطعه ۷ایلام واقع در آبدانان-مورموری-روستای هونگه خریداری شده ازآقایان جبارو لقمان رئیسی ومنتسب به مالکیت رسمی آقای محمد عبدالهی محرزگردیده است.لذا به منظوراطلاع عموم مراتب دردونوبت به فاصله ۱۵روزآگهی می شود درصورتی که اشخاص نسبت به صدورسند مالکیت متقاضی اعتراضی داشته باشند می توانند ازتاریخ انتشاراولین آگهی به مدت دوماه اعتراض خود را به این اداره تسلیم و پس ازاخذ رسید، ظرف مدت یک ماه ازتاریخ تسلیم اعتراض، دادخواست خود را به مراجع قضایی تقدیم نمایند.بدیهی است درصورت انقضای مدت مذکور وعدم وصول اعتراض طبق مقررات سند مالکیت صادرخواهد شد.

تاریخ انتشارنوبت اول:۱۴۰۲/۰۴/۰۳ تاریخ انتشارنوبت دوم:۱۴۰۲/۰۴/۱۸

رییس اداره ثبت اسناد واملاک شهرستان آبدانان-بابک ولی زاده

اداره کل ثبت اسناد واملاک استان ایلام

اداره ثبت اسناد واملاک حوزه ثبت ملک آبدانان

هیأت موضوع قانون تعیین تکلیف وضعیت ثبتی اراضی وساختمانهای فاقد سندرسمی آگهی موضوع ماده ۳قانون و ماده ۱۳آیین نامه قانون تعیین تکلیف وضعیت ثبتی اراضی و ساختمانهای فاقد سندرسمی برابررأی شماره ۱۴۰۲۶۰۳۱۵۰۰۷۰۰۰۰۳۸۳هیأت اول موضوع قانون تعیین تکلیف وضعیت ثبتی اراضی وساختمانهای فاقد سند رسمی مستقر درواحد ثبتی حوزه ثبت ملک آبدانان تصرفات مالکانه بلامعارض متقاضی آقای همایون شادی فرزند حسین به شماره شناسنامه۱۴۷۵صادره ازآبدانان دریک باب خانه به مساحت ۱۶۴/۴۰مترمربع پلاک ۱۳۰۰۲فرعی از۳۱ اصلی فرعی قطعه ۷ایلام واقع درآبدانان -خیابان پانزده خرداد شمالی-خیابان ۱۲متری تختی ۶خریداری شده ازآقای حمداله جایروند ومنتسب به مالکیت رسمی خانم سیده بانوشفیعی محرزگردیده است. لذا به منظوراطلاع عموم مراتب دردونوبت به فاصله ۱۵روزآگهی می شود درصورتی که اشخاص نسبت به صدورسند مالکیت متقاضی اعتراضی داشته باشند می توانند ازتاریخ انتشاراولین آگهی به مدت دوماه اعتراض خود را به این اداره تسلیم و پس ازاخذ رسید، ظرف مدت یک ماه ازتاریخ تسلیم اعتراض، دادخواست خود را به مراجع قضایی تقدیم نمایند.بدیهی است درصورت انقضای مدت مذکور وعدم وصول اعتراض طبق مقررات سند مالکیت صادرخواهد شد.

تاریخ انتشارنوبت اول:۱۴۰۲/۰۳/۱۷ تاریخ انتشار نوبت دوم:۱۴۰۲/۰۴/۰۳

رییس اداره ثبت اسناد واملاک شهرستان آبدانان-بابک ولی زاده

اداره کل ثبت اسناد واملاک استان ایلام

اداره ثبت اسناد واملاک حوزه ثبت ملک آبدانان

هیأت موضوع قانون تعیین تکلیف وضعیت ثبتی اراضی وساختمانهای فاقد سندرسمی آگهی موضوع ماده ۳قانون و ماده ۱۳آیین نامه قانون تعیین تکلیف وضعیت ثبتی اراضی و ساختمانهای فاقد سندرسمی برابررأی شماره ۱۴۰۲۶۰۳۱۵۰۰۷۰۰۰۳۶۰هیأت اول موضوع قانون تعیین تکلیف وضعیت ثبتی اراضی وساختمانهای فاقد سند رسمی مستقر درواحد ثبتی حوزه ثبت ملک آبدانان تصرفات مالکانه بلامعارض متقاضی آقای زین العابدین کاکافرزند حاجیعلی به شماره شناسنامه۵۴۶۰صادره ازآبدانان دریک باب خانه به مساحت۱۱۵/۵۱مترمربع پلاک ۸۰۰فرعی از۸۹ فرعی از۱-اصلی قطعه ۷ایلام واقع در آبدانان -باقرصدر-خیابان نصریک-کوچه پونه خریداری شده ازآقای حسین حسینی ومنتسب به مالکیت رسمی پیرمراد نوری محرزگردیده است.لذا به منظوراطلاع عموم مراتب دردونوبت به فاصله ۱۵روزآگهی می شود درصورتی که اشخاص نسبت به صدورسند مالکیت متقاضی اعتراضی داشته باشند می توانند ازتاریخ انتشاراولین آگهی به مدت دوماه اعتراض خود را به این اداره تسلیم و پس ازاخذ رسید، ظرف مدت یک ماه ازتاریخ تسلیم اعتراض، دادخواست خود را به مراجع قضایی تقدیم نمایند.بدیهی است درصورت انقضای مدت مذکور وعدم وصول اعتراض طبق مقررات سند مالکیت صادرخواهد شد.

تاریخ انتشارنوبت اول:۱۴۰۲/۰۳/۱۷ تاریخ انتشار نوبت دوم:۱۴۰۲/۰۴/۰۳

رییس اداره ثبت اسناد واملاک شهرستان آبدانان-بابک ولی زاده

اداره کل ثبت اسناد واملاک استان ایلام

اداره ثبت اسناد واملاک حوزه ثبت ملک دهلران

هیأت موضوع قانون تعیین تکلیف وضعیت ثبتی اراضی وساختمانهای فاقد سندرسمی آگهی موضوع ماده ۳قانون و ماده ۱۳آیین نامه قانون تعیین تکلیف وضعیت ثبتی اراضی و ساختمانهای فاقد سندرسمی برابررأی شماره ۱۴۰۲۶۰۳۱۵۰۰۳۰۰۰۲۰۶مورخ ۱۴۰۲/۲/۳۰هیأت اول/موضوع قانون تعیین تکلیف وضعیت ثبتی اراضی وساختمانهای فاقد سند رسمی مستقردرواحد ثبتی حوزه ثبت ملک دهلران تصرفات مالکانه بلامعارض آقای امیدعلی صادقی فرزند سبزی به شماره شناسنامه ۱۰۲۷صادره ازدهلران دریک باب خانه به مساحت۳۲۵/۲۷مترمربع پلاک ۱۶-فرعی از۱۹۱-اصلی ناحیه ۱-زرین آباد مفروزومجزی شده ازپلاک ۱۹۱-اصلی ناحیه ۱-زرین آباد قطعه ۵ایلام واقع در زرین آبادخریداری ومنتسب به مالکیت سبزی صادقی محرزگردیده است محرزگردیده است.لذا به منظوراطلاع عموم مراتب دردونوبت به فاصله ۱۵روز آگهی می شود درصورتی که اشخاص نسبت به صدورسند مالکیت متقاضی اعتراضی داشته باشند می توانند ازتاریخ انتشاراولین آگهی به مدت دوماه اعتراض خود را به این اداره تسلیم و پس ازاخذ رسید، ظرف مدت یک ماه ازتاریخ تسلیم اعتراض، دادخواست خود را به مراجع قضایی تقدیم نمایند.بدیهی است درصورت انقضای مدت مذکوروعدم وصول اعتراض طبق مقررات سند مالکیت صادرخواهد شد.

تاریخ انتشارنوبت اول:۱۴۰۲/۰۳/۱۶ تاریخ انتشار نوبت دوم:۱۴۰۲/۰۴/۳

رییس اداره ثبت اسناد واملاک شهرستان دهلران-علی پیری

آگهی قانون تعیین تکلیف وضعیت ثبتی و اراضی و ساختمان های فاقد سند رسمی حوزه شهرستان ساری

برابر رأی شماره ۱۴۰۲۶۰۳۱۰۴۵۶۰۰۲۱۱۷ مورخه ۱۴۰۲/۰۳/۱۷ که در هیأت موضوع قانون تعیین تکلیف وضعیت ثبتی اراضی و ساختمان های فاقد سند رسمی مستقر در واحد ثبتی منطقه ۲ ساری تصرفات مالکانه آقای مهدی واحدی فرزند علی به شماره ملی ۵۷۸۹۹۶۳۳۲۳ نسبت به ششدانگ یک قطعه زمین با بنای احداثی به مساحت ۲۱۰/۶۵ مترمربع قسمتی از پلاک ۱۲۶۶ فرعی از ۱۴۴- اصلی واقع در قریه پل گردن بخش سه ثبت ساری، خریداری مع الواسطه از مالک رسمی آقای سید جلیل آقایی میبدی.

لذا به منظور اطلاع عموم در دو نوبت به فاصله ۱۵ روز آگهی می شود در صورتی که اشخاص نسبت به صدور سند مالکیت متقاضی اعتراضی داشته باشند می توانند از تاریخ انتشار اولین آگهی به مدت دو ماه اعتراض خود را به این اداره تسلیم و پس از اخذ رسید، ظرف مدت یک ماه از تاریخ تسلیم اعتراض، دادخواست خود را به مراجع قضایی تقدیم نمایند، بدیهی است در صورت انقضای مدت مذکور و عدم وصول اعتراض طبق مقررات سند مالکیت صادر خواهد شد./ م الف: ۱۵۱۶۱۹۸

تاریخ انتشار نوبت اول: ۱۴۰۲/۰۴/۰۳

تاریخ انتشار نوبت دوم: ۱۴۰۲/۰۴/۱۸

بهنام سراج پور، مدیر واحد ثبتی حوزه ثبت ملک منطقه دو ساری

آگهی دعوت مجمع عمومی عادی نوبت اول

شرکت تعاونی مسکن کارکنان شرکت همکار ماشین به شماره ثبت ۱۰۶۵۷۵ و شناسه ملی ۱۰۱۰۱۵۰۴۴۰۶

بدینوسیله از کلیه اعضای محترم شرکت تعاونی دعوت می شود در مجمع عمومی عادی نوبت اول که راس ساعت ۱۶:۰۰ روز شنبه مورخ ۱۴۰۲/۰۴/۳۱ در محل تهران واقع در مرزداران بزرگراه یادگار امام خ پژوهش پ ۸ ط ۱ واحد ۳ تشکیل می گردد حضور بهم رسانند.

ماده۱: کاندیدای تصدی هیات مدیره و بازرسین بایستی ظرف ۵ (پنج) روز از انتشار آگهی نوبت اول جهت ثبت نام به دفتر شرکت تعاونی مراجعه نمایند.

ماده ۲: در صورتیکه حضور عضوی در مجمع عمومی میسر نباشد می تواند حق حضور و اعمال رای از سوی خود را برای حضور و اعمال رای به نماینده تام الاختیار خود واگذار نماید. تعداد آراء وکالتی هر عضو حداکثر سه رای و هر شخص غیر عضو تنها یک رای خواهد بود لازم به ذکر است تائید نماینده تام الاختیار با بازرس و احدی از هیات مدیره تعاونی خواهد بود. بدین منظور عضو متقاضی اعطای نمایندگی باید حداکثر تا یک روز قبل از مجمع بهمراه نماینده خود و با در دست داشتن مدرک موید عضویت در تعاونی و کارت شناسایی معتبر در محل دفتر شرکت تعاونی حاضر تا پس از احراز هویت طرفین (عضویت متقاضی و اهلیت نماینده)، برگه نمایندگی مربوط توسط مقام مذکور تایید تا برگه ورود به مجمع عمومی برای نماینده صادر گردد.

ضمنا یادآوری می شود این مجمع با حضور اکثریت اعضا (نصف بعلاوه یکنفر از اعضاء) رسمیت می یابد و تصمیماتی که در آن اتخاذ می شود برای کلیه اعضاء (اعم از غائب و مخالف و حاضر) نافذ و معتبر خواهد بود.

دستور جلسه:

۱-استماع گزارش هیات مدیره و بازرس

۲-طرح و تصویب صورت های مالی منتهی به ۱۴۰۱/۱۲/۲۹

۳- انتخاب اعضای علی البدل هیات مدیره

۴-انتخاب بازرس اصلی و علی البدل

۵- گزارش تغییرات اعضا و سرمایه

هیات مدیره

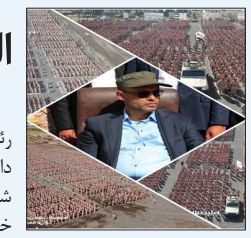

المشاط: سلاح‌های منحصر به فردی وارد نبرد می‌شود

رئیس شورای عالی سیاسی یمن در سخنانی به ائتلاف متجاوز عربی به سرکردگی عربستان سعودی و امارات نسبت به از دست دادن فرصت‌ها برای خروج از باتلاق جنگ یمن هشـــدار داد. به گزارش ایســـنا، به نقل از شبکه المسیره، مهدی المشاط، رئیس شورای عالی سیاسی یمن اظهار کرد: سلاح‌های منحصر به فردی که وارد نبرد بعدی می‌شود و در روزهای آینده از آنها رونمایی خواهد شد، دشمن را ناگزیر به توقف توطئه‌های خود می‌کند. المشاط تاکید کرد: ما در مرحله معلق میان صلح و جنگ هستیم. وی با اشاره به اینکه «برای رسیدن به آزادی و استقلال به مسیر خود و پایداری ادامه می‌دهیم»، خاطرنشان کرد: زمانی که دشمن بداند آمادگی ما بالاست، منصرف می‌شود و اگر بخواهد جنایتی انجام دهد، در این صورت با یک فاجعه مواجه خواهد شد. المشاط افزود: همه تدابیری که دشمن تحمیل می‌کند، هدف آن چند برابر کردن درد و رنج ملت یمن است و می‌خواهد جامعه را تحریک کند و ما به دشمن هشدار می‌دهیم که اگر بر لجاجت خود پافشاری کند، فرصت‌ها را هدر می‌دهد. وی تصریح کرد: آنچه امروز به دشمن ارائه می‌شود فردا به آن داده نخواهد شد و می‌داند که چقدر ضرر کرده و چقدر ضرر خواهد کرد. این مقام یمنی ادامه داد: ما با همان سرعت، روحیه و مسؤولیت پذیری تا رسیدن به آزادی، استقلال و حاکمیت کامل کشورمان به این مسیر و پایداری ادامه خواهیم داد. المشاط همچنین تاکید کرد: توطئه‌های دشمنان هر روز آشکار می‌شود و آگاهی ملت ما به منزله صخره‌ای است که توطئه‌های دشمنان شامل جنگ نرم و جنگ سرد به آن برخورد خواهد کرد و ناکام خواهد ماند.

در گزارش سالانه به شورای امنیت

سازمان ملل: پ.ک.ک صدها کودک را در سوریه به خدمت گرفته است

سازمان ملل متحد اعلام کرد که پ.ک.ک و گروه های وابسته به آن در سال ۲۰۲۲ بیش از هزار و ۲۷۰ کودک را در سوریه به خدمت گرفته اند. به گزارش ایسنا، میدل ایست نیوز به نقل از آناتولی گزارش داد، گزارش سالانه سازمان ملل متحد در مورد کودکان و درگیری‌های مسلحانه می‌گوید که بیش از ۲ هزار و ۴۰۷ نقض جدی حقوق کودکان در سوریه در سال ۲۰۲۲ شناسایی شده است. این گزارش می‌افزاید که ۶۳۷ کودک توسط پ.ک.ک و ۶۳۳ کودک دیگر توسط گروه‌های متحد آن از جمله یگان‌های مدافع خلق جذب شدند. آنتونیو گوترش، دبیرکل سازمان ملل متحد، در این گزارش نگرانی خود را از جذب کودکان توسط سازمان‌های تروریستی در سوریه ابراز کرد. گوترش خواستار رهایی تمام کودکان از تشکیلات نظامی سازمان‌های تروریستی و پایان دادن به عضوگیری و استفاده از آنها شد. درباره اسرائیل ، گوترس مدعی شد: "من متوجه کاهش قابل توجهی در تعداد کودکان کشته شده توسط نیروهای اسرائیلی، از جمله در حملات هوایی شده‌ام." وی افزود: با این وجود، من هنوز نسبت به تعداد کودکانی که توسط نیروهای اسرائیلی کشته شده‌اند، بسیار نگران هستم. گزارش سالانه گوترس به شورای امنیت در زمینه کودکان و درگیری‌های مسلحانه، شامل ۱۵ کشور و در خصوص جنایت‌هایی از قبیل کشتن، تجاوز جنسی، آدم ربایی و به خدمت گرفتن کودکان و همچنین محروم کردن آنها از کمک‌ها و هدف قرار دادن مدارس و بیمارستان‌ها است."

اظهارات نتانیاهو درباره،

میانجی‌گری اسرائیل بین روسیه و اوکراین

نتانیاهو اظهار کرد: روابط ما با ایالات متحده ناگسستنی است؛ اما این به معنای عدم وجود اختلاف نیست. به گزارش ایسنا، به نقل از النشره، بنیامین نتانیاهو، نخست وزیر رژیم صهیونیستی خاطرنشان کرد که "سوال در مورد عدم سفرم به واشنگتن باید از رئیس جمهور جو بایدن پرســیده شود؛ اما این مساله مانع از تماس و همکاری نزدیک بین دو طرف نشــده اســت." وی خاطرنشــان کرد: اسرائیل آزادی دفاع از خود را حفظ می‌کند، چه ایران و آمریکا به توافق برســند یا نرســند. نتانیاهو گفت: «وضعیت اســرائیل در رابطه با اوکراین با وضعیت کشورهای غربی متفاوت است، زیرا ما در سوریه با روسیه مرز داریم». وی تصریح کرد: حفظ آزادی پرواز بر فراز سوریه برای جلوگیری از موضع‌گیری ایران در مرزهای شمالی ما مهم است. اکثر شرکای غربی موضع اســرائیل را درک می‌کنند. نخست وزیر اسرائیل، گفت که دولتش ممکن اســت به عنوان میانجی بین روســیه و اوکراین برای حل مناقشــه عمل کند. نتانیاهو روز پنج‌شنبه به روزنامه اورشــلیم پســت گفت: «بالطبع، ما با فاجعه‌ای که در اوکرایــن روی می‌دهد و تلفات جانی همدردی می‌کنیم. ما دوست داریم این اتفاق پایان یابد.» وی ادامه داد: فکر می‌کنم ما در شــرایط خاصی قرار داریم که در آینده ممکن است ما را قادر سازد تا این درگیری پایان یابد. من به این نتیجه نرسیده‌ام که این اتفاق حتما رخ دهد، ممکن است یک سناریوی فرضی باشد؛ اما ممکن است اتفاق بیفتد. نتانیاهو افزود: "بنابراین، من فکر می‌کنم کــه موضع متعادلی که ما اتخاذ می‌کنیم صحیح باشد. در روابط بین‌الملل باید احتیاط زیادی نشان داد. تسلیت (بــه اوکراین) و کمک در زمینه دفاع غیرنظامی وجود دارد. اما فکر می‌کنم ما باید بســیار مراقب باشــیم و نباید از حد پا را فراتر بگذاریم و مردم از این موضوع آگاه هســتند." همچنین خبرگزاری فلســطینی معا به نقل از بنیامین نتانیاهو گزارش داد: ما دشــمنان خود را غافلگیر می‌کنیــم، این کار را در غزه انجام دادیــم و آن را در جنین نیز تکــرار کردیم. نتانیاهو در ویدئویی مدعی شــد: گروهی که با پهپاد هــدف قرار گرفت، منهدم شــد. این گروه چندین عملیات انجام داد و در شــرف انجام عملیات بیشــتری بود. این اظهارات نتانیاهو اشاره دارد به حمله پهپادی عصر چهارشنبه به خودرویی در نزدیکی شهر الجلمه در شــمال جنین انجام و منجر به شهادت سه شهروند فلسطینی شد، ارتش اســرائیل ادعا کرد که یک گروه متعلق به مقاومت فلســطین را در نزدیکی جنین را در ایست بازرسی الجلمه هدف قرار داده است.

گزیده خبر

کشته و مجروح شدن ۵ شهروند سوری در حمله پهپادی تروریست‌ها در حماه

منابع خبری از کشــته و مجروح شدن پنج شهروند سوری ازجمله یــک زن و یک کــودک در حمله تروریســتی در حماه خبر دادند. به گزارش ایســنا، شــبکه خبری المیادین در این باره اعلام کرد که در حمله گروه‌های تروریستی مستقر در حومه شمالی و شمال غربی ادلب از طریق یک پهپاد که دو بمب بر روی محله‌های مسکونی در منطقه «صلحب» در حومه حماه پرتاب کرد، یک کودک و یک زن کشته و سه شهروند سوری زخمی شدند. جورج الوکیل، مدیر بیمارستان ملی «السقیلبیه» در این باره به خبرگزاری ســانا، گفت که این بیمارستان پذیرای پنج شهروند از جمله یک کودک بود که جان باخت و بقیه بر اثر اصابت ترکش در قســمت‌های مختلف بدنشان زخمی شدند. وی همچنین از کشته شدن یک زن خبر داد که بر اثر جراحات وارده جان خود را از دســت داد. گروه‌های تروریستی در شــهر ادلب و بخش‌هایی از حومه آن مستقر بوده و بیشتر آن‌ها وابسته به گروه «جبهه النصره» هستند که در فهرست تروریسم بین‌المللی قرار دارد. این گروه‌ها با راکت و پهپاد به مناطق امن در حومه حماه حمله می‌کنند و منجر به کشته و زخمی شدن غیرنظامیان و خسارات مادی به اموال عمومی و خصوصی می‌شوند.

آگهی قانون تعیین تکلیف وضعیت ثبتی اراضی و ساختمان های فاقد سند رسمی حوزه ثبتی نوشهر

نظر به دستور مواد ۱ و ۳ قانون تعیین تکلیف وضعیت اراضی و ساختمان های فاقد سند رسمی مصوب ۱۳۹۰/۰۹/۲۰ املاک و متقاضیانی که در هیأت موضوع ماده یک قانون مذکور مستقر در واحد ثبتی نوشهر مورد رسیدگی و تصرفات مالکانه و بلامعارض آنان محرز و رأی لازم صادر گردیده جهت اطلاع عموم به شرح ذیل آگهی می گردد:

املاک متقاضیان واقع در قریه کدیر پلاک ۱۵ اصلی بخش ۵ ییلاقی

۱۸۸ فرعی آقا/ خانم سوسن حسین زاده فرزند رضا علی نسبت به ششدانگ یک قطعه زمین با بنای احداثی(کاربری زراعی و مسکونی) به مساحت ۸۷۸/۵ مترمربع خریداری بدون واسطه/ با واسطه از الهیار کرد.

لذا به موجب ماده ۳- قانون تعیین تکلیف وضعیت ثبتی اراضی و ساختمان های فاقد سند رسمی و ماده ۱۳- آیین نامه مربوطه این آگهی در دو نوبت به فاصله ۱۵ روز از طریق روزنامه محلی / کثیرالانتشار در شهرها منتشر و در روستاها علاوه بر انتشار آگهی، رأی هیأت الصاق تا در صورتکیه اشخاص ذینفع به آرای اعلام شده اعتراض داشته باشند باید از تاریخ انتشار اولین آگهی در روستاها از تاریخ الصاق در محل تا دو ماه اعتراض خود را به اداره ثبت محل وقوع ملک تسلیم و رسید اخذ نمایند. معترض باید ظرف یک ماه از تاریخ تسلیم اعتراض مبادرت به تقدیم دادخواست به دادگاه عمومی محل نماید و گواهی تقدیم دادخواست به اداره ثبت محل تحویل دهد که در این صورت اقدامات ثبت موکول به ارائه حکم قطعی دادگاه است و در صورتی که اعتراض در مهلت قانونی واصل نگردد یا معترض، گواهی تقدیم دادخواست به دادگاه عمومی محل ارائه نکند اداره ثبت مبادرت به صدور سند مالکیت می نماید و صدور سند مالکیت مانع از مراجعه متضرر به دادگاه نیست. بدیهی است برابر ماده ۱۳ آئین نامه مذکور در مورد قسمتی از املاکی که قبلاً اظهارنامه ثبتی پذیرفته نشده، واحد ثبتی با رأی هیأت پس از تنظیم اظهارنامه حاوی تحدید حدود، مراتب را در اولین آگهی نوبتی و تحدید حدود به صورت همزمان به اطلاع عموم می رساند و نسبت به املاک در جریان ثبت و فاقد سابقه تحدید حدود، واحد ثبتی آگهی تحدید حدود را به صورت اختصاصی منتشر می نماید./

شناسه آگهی: ۱۵۱۷۱۷۳

تاریخ انتشار نوبت اول: ۱۴۰۲/۰۴/۰۳ تاریخ انتشار نوبت دوم: ۱۴۰۲/۰۴/۱۷

علی اکبر مقدسی فر، رئیس اداره ثبت اسناد و املاک نوشهر

۵۵۸

آگهی تحدید حدود حوزه ثبتی شهرستان نوشهر

پیرو آگهی قانون تعیین تکلیف وضعیت ثبتی اراضی و ساختمان های فاقد سند رسمی و به استناد تبصره ماده ۱۳ قانون و ماده ۱۳ آیین نامه قانون اخیر الذکر تحدید حدود املاک مشروحه ذیل در ساعت و تاریخ های مقرر در محل وقوع ملک به شرح ذیل به عمل خواهد آمد.

املاک متقاضیان واقع در قریه کدیر پلاک ۱۵ اصلی بخش ۵ ییلاقی

۱۸۸ فرعی آقا/ خانم سوسن حسین زاده فرزند رضا علی نسبت به ششدانگ یک قطعه زمین با بنای احداثی(کاربری زراعی و مسکونی) به مساحت ۸۷۸/۵ مترمربع خریداری بدون واسطه/ با واسطه از الهیار کرد.

ساعت ۹ صبح روز شنبه مورخ ۱۴۰۲/۰۴/۲۴ لذا از متقاضیان و مالکین املاک مجاور و صاحبان حقوق ارتفاقی دعوت می شود در وقت مقرر در محل وقوع ملک حضور بهم رسانند بدیهی است در صورت عدم حضور متقاضی و یا نماینده قانونی آنان طبق ماده ۱۵ قانون ثبت ملک مورد تقاضا با حدود اظهار شده از طرف مجاورین تحدید حدود خواهد شد معترضین می توانند به استناد ماده ۲۰ قانون ثبت و مواد ۷۴ و ۸۶ آیین نامه قانون ثبت ظرف مدت ۳۰ روز از تاریخ تنظیم صورت مجلس تحدید حدود اعتراض خود را کتباً به این اداره تسلیم و ظرف مدت یکماه از تاریخ تسلیم اعتراض به واحد ثبتی مبادرت به تقدیم دادخواست به مرجع قضایی نمایند. در غیر اینصورت با ارائه گواهی عدم تقدیم دادخواست توسط متقاضی و یا نماینده قانونی وی و بدون توجه به اعتراض واصله عملیات ثبتی با رعایت مقررات ادامه می یابد./ شناسه آگهی: ۱۵۱۷۱۷۰

تاریخ انتشار: ۱۴۰۲/۰۴/۰۳

علی اکبر مقدسی فر، رییس ثبت اسناد و املاک شهرستان نوشهر

۵۵۹

اداره کل ثبت اسناد واملاک استان ایلام
اداره ثبت اسناد واملاک حوزه ثبت ملک چرداول

آگهی آراء هیأت حل اختلاف موضوع ماده ۳قانون تعیین تکلیف وضعیت ثبتی اراضی و ساختمانهای فاقد سند رسمی

دراجرای ماده ۳قانون تعیین تکلیف وضعیت ثبتی اراضی و ساختمنهای فاقد سند رسمی وماده ۱۳ آیین نامه اجرایی قانون یادشده متقاضیانی که اسناد عادی یارسمی آنها در هیأت مستقردراداره ثبت اسناد واملاک شهرستان چرداول مورد رسیدگی وهیأت رأی به صحت بیع وتصرفات آنان را صادر نموده جهت اطلاع عموم دردونوبت به فاصله ۱۵روز بشرح ذیل آگهی می گردد.

۱-آقای محمد کوشکی راد فرزند حیدربگ، ششدانگ یک قطعه زمین مزروعی دیمی به مساحت۳۰۲۵/۵۵مترمربع پلاک ۶۷۶۱فرعی از ۱۹۸اصلی واقع درشهرستان چرداول، شهرآسمان آباد محله محمدقلی.

۲-شرکت تعاونی کشاورزی مهربه شماره ۳منقار زرد شباب به شناسه ملی ۱۴۰۰۲۶۳۸۸۱۶ ششدانگ قسمتی ازیک واحد مرغداری به مساحت ۲۷۵۰مترمربع پلاک۶۸۷/۱۱۲۹۶ فرعی از۲۰۴ اصلی واقع درشهرستان چرداول،شهرشباب.

۳-شرکت تعاونی کشاورزی مهربه شماره ۳منقار زرد شباب به شناسه ملی ۱۴۰۰۲۶۳۸۸۱۶ ششدانگ قسمتی ازیک واحد مرغداری به مساحت ۲۷۵۰مترمربع پلاک۶۸۸/۱۱۲۹۵ فرعی از۲۰۴ اصلی واقع در شهرستان چرداول،شهرشباب.

۴-آقای علی دارابی فرزند فتاح، سه دانگ مشاع از ششدانگ یک قطعه زمین مزروعی دیمی به مساحت ۲۰۰۰۰مترمربع پلاک۳۸۱۸فرعی از ۲۰۴اصلی واقع درشهرستان چرداول،روستای هلسم.

۵- آقای حاجی دارابی فرزند فتاح، سه دانگ مشاع از ششدانگ یک قطعه زمین مزروعی دیمی به مساحت ۲۰۰۰۰مترمربع پلاک۳۸۱۸فرعی از ۲۰۴اصلی واقع در شهرستان چرداول،روستای هلسم.

۶-آقای حشمت صیادی زاده فرزند حسین،ششدانگ ششدانگ یک قطعه زمین مزروعی آبی به مساحت ۸۴۳/۵۰ مترمربع پلاک ۱۹ فرعی از۲۰۵ اصلی واقع درشهرستان چرداول،روستای زنجیره علیا.

۷-شرکت ملی صنایع پتروشیمی (خط لوله اتیلن غرب کشور)به شناسه ملی ۱۰۱۰۰۳۹۸۲۱۲ ششدانگ شرکت صنایع پتروشیمی به مساحت ۳۰۹۴۹ مترمربع پلاک ۵۸۸ فرعی از۱۴۳ اصلی واقع درشهرستان چرداول، هلیلان زردلان پیازآباد.

۸-آقای مجاهد عبدی فرزند رستم،ششدانگ یک قطعه زمین مزروعی آبی به مساحت ۸۰۱۳مترمربع پلاک ۸۳۷فرعی از۱۲۶اصلی واقع در شهرستان چرداول، هلیلان اراضی کهره.

۹-آقای یوسف ظهرابی فرزند دوشنبه، ششدانگ یک قطعه زمین مزروعی به مساحت ۱۰۶۸۶/۷۵مترمبع پلاک ۵۷۳ فرعی از۱۵۸اصلی واقع درشهرستان چرداول، هلیلان شهرتوحید.

۱۰- آقای یوسف ظهرابی فرزند دوشنبه، ششدانگ یک قطعه زمین مزروعی به مساحت ۱۱۱۱۱/۳۳مترمربع پلاک ۵۷۴ فرعی از۱۵۸اصلی واقع درشهرستان چرداول، هلیلان شهرتوحید.

لذا چنانچه اشخاص ذینفع به آراء اعلام شده اعتراض دارند می توانند ظرف مدت دوماه از تاریخ انتشارنوبت اولین آگهی و درروستاها پس ازالصاق درمحل اعتراض خود را به اداره ثبت اسناد واملاک شهرستان چرداول تسلیم ورسید اخذ نمایند، معترض باید ظرف یکماه ازتاریخ تسلیم اعتراض مبادرت به تقدیم دادخواست به دادگاه عمومی محل نماید وگواهی تقدیم دادخواست را به اداره ثبت محل تحویل دهد، درصورتی که اعتراض در موعد قانونی واصل نگردد ویامعترض دادخواستی را به دادگاه محل ارائه ننماید اداره ثبت مبادرت به صدورسند به نام متقاضیان راخواهد نمود، ضمناً صدورسند مالکیت مانع ازمراجعه متضرربه دادگاه نخواهد بود.

تاریخ انتشارنوبت اول:۱۴۰۲/۰۴/۰۳

تاریخ انتشارنوبت دوم:۱۴۰۲/۰۴/۱۸

رییس اداره ثبت اسناد واملاک شهرستان چرداول- رضا حیدرزادی

آگهی قانون تعیین تکلیف وضعیت ثبتی اراضی و ساختمان های فاقد سند رسمی حوزه ثبتی نوشهر

نظر به دستور مواد ۱ و ۳ قانون تعیین تکلیف وضعیت اراضی و ساختمان های فاقد سند رسمی مصوب ۱۳۹۰/۰۹/۲۰ املاک و متقاضیانی که در هیأت موضوع ماده یک قانون مذکور مستقر در واحد ثبتی نوشهر مورد رسیدگی و تصرفات مالکانه و بلامعارض آنان محرز و رأی لازم صادر گردیده جهت اطلاع عموم به شرح ذیل آگهی می گردد:

املاک متقاضیان واقع در قریه انارور پلاک ۲ اصلی بخش ۳ قشلاقی

۱۳۴۹ فرعی آقا/ خانم رویا ثابتیان فرزند ایرج نسبت به ششدانگ یک قطعه زمین با بنای احداثی(کاربری مسکونی مشروط) به مساحت ۱۱۶۹/۹۳ مترمربع خریداری بدون واسطه/ با واسطه از محمد کاظم طهان.

لذا به موجب ماده ۳- قانون تعیین تکلیف وضعیت ثبتی اراضی و ساختمان های فاقد سند رسمی و ماده ۱۳- آیین نامه مربوطه این آگهی در دو نوبت به فاصله ۱۵ روز از طریق روزنامه محلی / کثیرالانتشار در شهرها منتشر و در روستاها علاوه بر انتشار آگهی، رأی هیأت الصاق تا در صورتکیه اشخاص ذینفع به آرای اعلام شده اعتراض داشته باشند باید از تاریخ انتشار اولین آگهی در روستاها از تاریخ الصاق در محل تا دو ماه اعتراض خود را به اداره ثبت محل وقوع ملک تسلیم و رسید اخذ نمایند. معترض باید ظرف یک ماه از تاریخ تسلیم اعتراض مبادرت به تقدیم دادخواست به دادگاه عمومی محل نماید و گواهی تقدیم دادخواست به اداره ثبت محل تحویل دهد که در این صورت اقدامات ثبت موکول به ارائه حکم قطعی دادگاه است و در صورتی که اعتراض در مهلت قانونی واصل نگردد یا معترض، گواهی تقدیم دادخواست به دادگاه عمومی محل ارائه نکند اداره ثبت مبادرت به صدور سند مالکیت می نماید و صدور سند مالکیت مانع از مراجعه متضرر به دادگاه نیست. بدیهی است برابر ماده ۱۳ آئین نامه مذکور در مورد قسمتی از املاکی که قبلاً اظهارنامه ثبتی پذیرفته نشده، واحد ثبتی با رأی هیأت پس از تنظیم اظهارنامه حاوی تحدید حدود، مراتب را در اولین آگهی نوبتی و تحدید حدود به صورت همزمان به اطلاع عموم می رساند و نسبت به املاک در جریان ثبت و فاقد سابقه تحدید حدود، واحد ثبتی آگهی تحدید حدود را به صورت اختصاصی منتشر می نماید./ م الف: ۱۵۰۸۶۷۰

تاریخ انتشار نوبت اول: ۱۴۰۲/۰۳/۲۰

تاریخ انتشار نوبت دوم: ۱۴۰۲/۰۴/۰۳

علی اکبر مقدسی، رئیس اداره ثبت اسناد و املاک نوشهر

اداره کل ثبت اسناد واملاک استان ایلام

اداره ثبت اسناد واملاک حوزه ثبت ملک آبدانان

هیأت موضوع قانون تعیین تکلیف وضعیت ثبتی اراضی وساختمانهای فاقد سندرسمی آگهی موضوع ماده ۳قانون و ماده ۱۳آیین نامه قانون تعیین تکلیف وضعیت ثبتی اراضی و ساختمانهای فاقد سندرسمی برابررأی شماره ۱۴۰۲۶۰۳۱۵۰۰۷۰۰۰۵۵۲هیأت اول موضوع قانون تعیین تکلیف وضعیت ثبتی اراضی وساختمانهای فاقد سند رسمی مستقر درواحد ثبتی حوزه ثبت ملک آبدانان تصرفات مالکانه بلامعارض متقاضی آقای محمد زینوند فرزند صادق به شماره شناسنامه۴صادره از آبدانان دریک باب ساختمان مسکونی به مساحت ۷۳۲/۵۰مترمربع پلاک ۱۹۷۰فرعی از۱۶اصلی قطعه ۷ایلام واقع درآبدانان -شهرمورموری-خیابان شهیدباهنر-خیابان مسجد خریداری شده ازخانم زهرا رضاپور ومنتسب به مالکیت رسمی عزیزتاجمیرمحرزگردیده است.لذا به منظور اطلاع عموم مراتب دردونوبت به فاصله ۱۵روزآگهی می شود درصورتی که اشخاص نسبت به صدورسند مالکیت متقاضی اعتراضی داشته باشند می توانند ازتاریخ انتشاراولین آگهی به مدت دوماه اعتراض خود را به این اداره تسلیم و پس ازاخذ رسید، ظرف مدت یک ماه ازتاریخ تسلیم اعتراض، دادخواست خود را به مراجع قضایی تقدیم نمایند.بدیهی است درصورت انقضای مدت مذکور وعدم وصول اعتراض طبق مقررات سند مالکیت صادرخواهد شد.

تاریخ انتشارنوبت اول:۱۴۰۲/۰۴/۰۳ تاریخ انتشار نوبت دوم:۱۴۰۲/۰۴/۱۸

رییس اداره ثبت اسناد واملاک شهرستان آبدانان -بابک ولی زاده

آگهی قانون تعیین تکلیف وضعیت ثبتی و اراضی و ساختمان های فاقد سند رسمی حوزه شهرستان ساری

برابر رأی شماره ۱۴۰۲۶۰۳۱۰۴۵۶۰۰۵۲ مورخه ۱۴۰۲/۰۳/۱۶ که در هیأت موضوع قانون تعیین تکلیف وضعیت ثبتی اراضی و ساختمان های فاقد سند رسمی مستقر در واحد ثبتی منطقه ۲ ساری تصرفات مالکانه حسین نصیری فرزند افلاطون به شماره ملی ۲۰۹۲۳۹۷۹۸۲ نسبت به ششدانگ یک قطعه زمین با بنای احداثی به مساحت ۱۵۶ مترمربع قسمتی از ۳۱- اصلی واقع در قریه قرق بخش ۲ ثبت ساری.

لذا به منظور اطلاع عموم در دو نوبت به فاصله ۱۵ روز آگهی می شود در صورتی که اشخاص نسبت به صدور سند مالکیت متقاضی اعتراضی داشته باشند می توانند از تاریخ انتشار اولین آگهی به مدت دو ماه اعتراض خود را به این اداره تسلیم و پس از اخذ رسید، ظرف مدت یک ماه از تاریخ تسلیم اعتراض، دادخواست خود را به مراجع قضایی تقدیم نمایند، بدیهی است در صورت انقضای مدت مذکور و عدم وصول اعتراض طبق مقررات سند مالکیت صادر خواهد شد./ م الف: ۱۵۱۶۰۹۷

تاریخ انتشار نوبت اول: ۱۴۰۲/۰۴/۰۳

تاریخ انتشار نوبت دوم: ۱۴۰۲/۰۴/۱۸

بهنام سراج پور، مدیر واحد ثبتی حوزه ثبت ملک منطقه دو ساری

صبح اقتصاد

روزنامه اقتصادی ، سیاسی ،اجتماعی، فرهنگی، صبح ایران

۸ صفحه • سال نوزدهم • شماره ۵۲۰۷

شنبه ۳ تیر ۱۴۰۲ | ۵ ذی الحجه ۱۴۴۴ | ۲۴ ژوئن ۲۰۲۳

info@sobh-eqtesad.ir
www.sobh-eqtesad.ir

@sobheqtesad @sobheqtesad sobhe-qtesad

تهران، بلوار مرزداران ، انتهای خیابان گلستان ، کوی پژوهش پلاک ۱۳

صاحب امتیاز : موسسه سخن گستر مدیر مسئول : فاطمه لشکری

کد شبا :۶۵۴-۲۰۰۸ | کد پستی :۱۴۶۳۷۷۷۷۴۶

تحریریه :۴۴۲۵۳۴۵۰ | روابط عمومی :۴۴۲۵۳۴۴۸ | فکس : ۴۴۲۵۳۳۹۵ | بازرگانی : ۹-۴۴۲۵۳۳۳۵ | توزیع : ۴۴۲۵۳۴۵۰ | فکس : ۴۴۲۵۳۲۳۴ | توزیع: موسسه سخن گستر | چاپ: امید نشرو چاپ ایرانیان

چهره روز

عباس کیا رستمی

عباس کیا رســتمی به عنوان یکی از چهره های برتر در سینمای بین المللی شناخته شــده است. کیارســتمی (۱۳۹۵-۱۳۱۹) کارگــردان، فیلمنامه نویس، عکاس و تهیه کننده ایرانی بود. وی همچنین عضو هیئت مشاوره بنیاد سینمای جهان بود که توسط مارتین اسکورسیزی تأسیس شد. فیلم های او برنده چندین جایزه بین المللی، مانند جایزه نخل طلایی در جشنواره کن برای طعم گیلاس (۱۹۹۷) شده است. کیارستمی در طی دوران زندگی اش تکنیک های خلاقانه بسیاری خلق کرد و آثار وی سبک فردی و چشم انداز منحصر به فرد او را نسبت به فلسفه زندگی به تصویر می کشند. کیارستمی در سال ۱۳۱۹ در تهران به دنیا آمد.پدرش احمد نام داشت. وی از طایفه کیارستمی‌های میگون بوده و اصالت وی به شهر میگون شهرستان شمیرانات می‌رسد در مدرسهٔ جَم در قلهک با آیدین آغداشلو همدرس شد. نخستین تجربهٔ هنری او نقاشی بود. او این هنر را تا پایانِ دورانِ نوجوانی همچنان ادامه داد تا آنجا که در ســن ۱۸ ســالگی توانست در یک مسابقهٔ نقاشی برندهٔ جایزه شود. وی اندکی پس از این کامیابی در دانشکدهٔ هنرهای زیبای دانشگاه تهران پذیرفته شد.او در دانشگاه بیشتر به فراگیریِ نقاشی و طراحیِ گرافیک پرداخت و در هنگام تحصیل برای تأمین هزینه‌های زندگی به عنوان پلیس راهنمایی رانندگی مشغول به کار شد. کیارستمی از سال ۱۳۴۰ یعنی در دهه ۱۹۶۰ به عنوان نقاش تبلیغاتی در آتلیه ۷ و یکی دو مؤسسهٔ دیگر به کار طراحی جلد کتاب، پوستر و آگهی‌های بازرگانی پرداخت، و بعدها به «تبلی فیلم» رفت. از سال ۱۳۴۶ در سازمان تبلیغاتی نگاره به طراحی و ســاختن تیتراژ فیلم پرداخت که نخســتین آن‌ها تیتراژ فیلم وسوسهٔ شیطان ساختهٔ محمد زرین دست بود. طراحی پوستر و ساخت تیتراژ فیلم‌های قیصر و رضا موتوری ساختهٔ مسعود کیمیایی را او انجام داد. مدتی بعد به دعوت فیروز شیروانلو، که مسئولیت «امور سینمایی کانون پرورش فکری کودکان و نوجوانان را داشت به کانون رفت و در سال ۱۳۴۹ فیلم کوتاه نان و کوچه را ســاخت. در ســال ۱۳۵۱ فیلم زنگ تفریح را ساخت و با ساخت فیلم مسافر در سال ۱۳۵۳ مطرح شــد. او در سینمای بعد از انقلاب پایه‌گذار ســینمایی شد که تا به حال فیلمسازان زیادی پیرو این نوع سینما، فیلم ســاخته و مطرح شده‌اند. عباس کیارستمی با فیلم طعم گیلاس در سال ۱۹۹۷ جایزه نخل طلای جشنواره فیلم کن را هم از آن خود کرده‌است.

پیشنهاد

کتاب ملکوت

کتاب ملکوت تنها داستان بلند به جا مانده از بهرام صادقی اســت که در نگارش داستان‌های کوتاه ید طولایی داشــت. به پاس قدردانی از قلم زرین او و بزرگداشت مقامش در نگارش داستان کوتاه، جایزه ادبی به نام این نویســنده فقید درنظر گرفته شده است. شرح داستان ساده است و ورودِ آقای مودت و داســتان جن و همراهی دوستانش برای خلاصی او از شر جن، تنها روندی است که موجب می‌شود کاراکتر اصلی یعنی دکتر حاتم وارد صحنه شــود. دکتری که تا پیش از مواجهه نزدیک، فردی متعهد و کاربلد به خواننده شناســانده می‌شــود. اندکی بعد وجوه ســورئال داســتان رخ می‌نمایاند: آنجا که همراهان آقای مــودت از دکتر در مورد مردی می‌شــنوند که به او مراجعه کرده تا دستش را، تنها دست باقی مانده را نیز قطع کند! مرد تا پیش از این دســت دیگر، پاها، گوشها و بینی خود را قطع کرده است اما از چه روی؟ در این میان، بین دوستان مودت و دکتر بحثی فلسفی در میگیرد و دکتر باز هم اصرار بر حفظ چهره دروغین خود دارد. او مدعی اســت آمپول‌هایی به مردم عرضه می‌کند که جوانی و باروری را به آنها بازمی‌گرداند و این در حالی اســت که خودِ دکتر صورتی جوان اما به واقع پیر دارد و عقیم است. دکتر حاتم به مثابه طوفانی گرمسیر به هرجا که بوزد آنجا را به بیابان یا به قول خود گورســتان تبدیل می‌کند و این در چشــم خود او ملکوتی است که مردم را به سوی آن میراند. بســیاری کاراکتر م.ل را به شخصیت واقعی نویســنده نزدیک دانسته‌اند و اگر بهرام صادقی را م.ل بدانیم می‌توان دکتر حاتم، شــخصیت غالــب دیگر را، نمادی از مرگ، یاس و خسران دانست. سایر کاراکترها گویا تنها برای رهنمون کردن ما به سوی دو شخصیت اصلی وارد داستان شده اند.

فرهنگ

آثاری شاعرانه از یک عکاس مستند

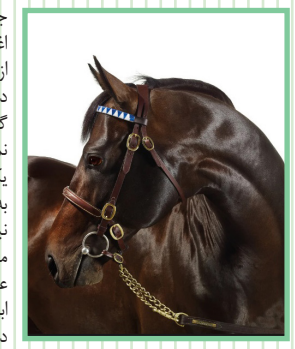

جــان رردون را به عنوان عکاس خبری می‌شناســند. اغلب مخاطبان نمی‌دانند کــه او با وجود آنکه در بیش از چهــارده جنگ حضور داشــته امــا روحیه‌ای لطیف داشــته و مجموعه‌هایی بدیع و شاعرانه از خود به جای گذاشته است. او در سال ۲۰۱۸ درگذشت اما همچنان نمایشگاه‌هایی از آثارش برگزار می‌شود.آثاری شاعرانه از یک عکاس مستند/ «اسب‌ها» از دوربین «جان رردون» به گزارش خبرنگار ایلنا، از آن زمان که «ژوزف نیســفور نیپس» مخترع فرانســوی در سال ۱۸۲۲ اولین تصویر ماندگار را به ثبت رســاند دو قرن گذشــته است و حال عکاســی هنری همه‌گیر اســت. تقریبا تمام مردم دنیا ابزار عکاســی یعنی دوربین را در گوشی‌های موبایلشان در اختیار دارند. اما چگونه است که همچنان عکس‌های فاخر توسط عکاسان حرفه‌ای به ثبت می‌رسند. روزانه چندین میلیون فریم عکس در گوشی‌های موبایل ثبت می‌شود اما این آثار معمولا جنبه‌های شخصی دارند و فاقد بار هنری هستند؛ لذا به آرشیو می‌روند یا در نهایت پاک می‌شوند. افراد خیلی معدودی را می‌توان یافت که با استفاده از امکاناتی که در اختیار دارند به عکاســی حرفه‌ای بپردازند. همه این‌ها به این معناست که عکاسی به منظر و نگاهی متفاوت و هنرمندانه نیاز دارد که همه افراد واجد آن نیســتند. اما در میان عکاســان حرفه‌ای هم مولفه‌های مهمی برای ثبت آثار ماندگار لازم اســت. یکی از این موارد مهم انتخاب ســوژه است و پس از آن است که مباحث با اهمیتی چون ابزار و تکنیک اهمیت می‌یابند. انتخاب ســوژه تا به آنجا مهم است که گاه عکاسان برای رسیدن به آن فرسنگ‌ها مسافت دشوار را طی می‌کنند. اما آیا همه سوژه‌ها باید نایاب و بدیع باشند؟ خیر اصلا اینطور نیست گاه با موضوعات خیلی مهمی مواجه می‌شویم که به دلایل متعدد از آن‌ها غافلیم.

بدون شرح!

ورزشی

مانه در دو راهی نیوکاسل و یونایتد

مارتین کالاهان، عضو پیشین پارلمان اروپا در توییتر نوشت که مانه احتمال انتقال به نیوکاسل را رد نکرده است. به گزارش ایسنا و به نقل از دیلی میرور، سادیو مانه حاضر است در تابستان بایرن مونیخ را ترک کند. علاوه بر این، مارتین کالاهان، عضو پیشین پارلمان اروپا در توییتر نوشت که ستاره سنگالی احتمال انتقال به لیگ برتر را رد نکرده است. سادیو مانه فصل سختی را در بایرن مونیخ به دلیل آسیب دیدگی پشت سر گذاشته است. این مهاجم از نوامبر تا فوریه دور از میادین بود و جام جهانی قطر را از دســت داد. در نتیجه ســتاره سنگالی فرصت زیادی برای بازی نداشت و نتوانست آن‌طور که می‌خواســت عمل کند. او در این فصل در ۳۸ بازی ۱۲ گل به ثمر رســانده و ۶ پاس گل داده است. گزارش ها حاکی از آن است که این بازیکن ۳۱ ساله به دنبال انتقال به یک باشگاه لیگ برتری است چندین گزارش ادعا می کنند که او حاضر است باشگاه فعلی خود را در پنجره نقل و انتقالات تابستانی ترک کند. از نیوکاسل و یونایتد به عنوان مقصد بعدی او یاد شده است. ملی پوش سنگالی در مصاحبه‌ای با دیلی تلگراف فاش کرد که در ســال ۲۰۱۶ تقریبا با منچســتریونایتد قرارداد امضا کرده بود. او درباره این موضوع گفت: باید بگویم، من واقعا به منچستریونایتد نزدیک شده بودم. همه چیز به توافق رسیده و آماده بود.منچستریونایتد در حال تکمیل و نهایی کردن ترکیب خود برای فصل آینده و به دنبال یک مهاجم است. فصل قبل مارکوس رشفورد بهترین فصل دوران حرفه‌ای خود را ثبت کرد. این مهاجم انگلیسی پس از جام جهانی قطر جای کریستیانو رونالدو را گرفت و در خط حمله نقشی کلیدی داشت.

تخت گاز

آیون هایپر GT؛ آیرودینامیک‌ترین خودروی دنیا

تصور خودروی چینی با پیشرانه تمام برقی، درهای پروانه‌ای و فناوری‌های مدرن، عجیب به نظر می‌رسد اما GAC در سال‌های اخیر ثابت کرده اســت که آرزوهای بزرگ دارد و صرفا برای مدل‌های معمولی تلاش نمی‌کند. آیون هایپر GT شرکت گک ادعا کرده اســت که کوپه چهاردر هایپر GT، آیرودینامیک‌ترین خودروی دنیا اســت. ضریب درگ این مدل، ۱۹/۰ اندازه‌گیری شده که برتر از مرسدس بنز EQS و تسلا مدل S با صریب درگ ۰.۲۰ محسوب می‌شود. آیون هایپر GT نمای پشت آیون هایپر GT از نمای جلو شــبیه به تســلا و از نمای پشت مشابه مرسدس بنز به نظر می‌رسد. این خودروی چینی، ۳۳۵ اسب بخار قدرت و ۴۲۳ نیوتن‌متر گشــتاور دارد. سرعت‌گیری صفر تا صد کیلومتر برساعت آیون هایپر GT، تنها ۴ ثانیه است و با قیمت ۳۲ هزار دلار فروخته خواهد شد.

گنجینه

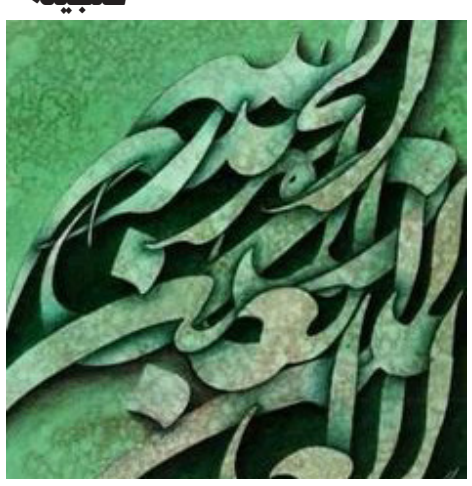

از هر دری خبری

گورستانی ۱۱۰ ساله با قبرهای متفاوت زن و مرد

«ســنادره» یکی از گورستان‌های تاریخی اســتان سمنان است که با قدمتــی از دوران قاجار در خیابان حکیم الهی، جنب بقعه پیر علمدار، خیابان سنادره قرار گرفته است. این گورستان مانند تمام گورستان‌های تاریخی ویژگی‌های خاص و منحصر به فردی دارد. هانی رســتگاران ـ پژوهشگر میراث فرهنگی و ثبت آثار ملی ـ درباره این قبرستان تاریخی به ایسنا گفت: گورستان سنادره سمنان با توجه به تنوعی که در سنگ‌ها و علامت‌ها دارد، نشــان‌دهنده تحول مصالح و تغییر عناصر ذکرشــده در ســاخت قبرها در طول سالیان در شــهر سمنان است. ابتدا خشت و آجرچین، قراردادن یک کاشــی رنگی کوچک بین آجرچینی، سنگ کوچک و تراشیدن اســم و موارد دیگر، سنگ‌های تمام و سنگ مرمر، از ابتدای دفن در ســنادره تا آخرین سال‌ها، قابل توجه است. او افزود: پژوهش‌های مردم‌شناســی و جامعه‌شناسی و تاریخی نیز در گورستان ســنادره قابل انجام اســت. شــناخت تفاوت بین قبر مردان و زنان در ســمنان، علامت‌گذاری با تک‌کاشی‌های فیروزه‌ای یا حتی کاشی‌های مشــابه با کاشی‌های ارگ سمنان و مسجد امام سمنان روی قبرها نیز قابل بررسی است. انواع نوشتار، مواردی که درباره متوفی ذکر می‌شده است، ارزشــی تاریخی دارد. در دوره‌هایی تنها نام و تاریخ تولد و فوت، گاه نســبت‌های فامیلی همچون پدر متوفی و نام همســر متوفی زن، دعاها، اشعار و... عنوان شده است؛ چنین تنوعی در مجموعه «گورستان ســنادره» وجود دارد. این پژوهشــگر ادامــه داد: در این گورســتان علامت‌های خشت و کاشی و سنگ قبرها در دوره‌های متفاوت، یا جنس ســنگ و نوع تراشکاری و تزئینات و اشعار و متن‌های مذهبی، متنوع و قابل مطالعه اســت. ساخت قبرهای خشتی و آجری برای زنان و مردان (قبر مردان یک پله بلندتر از قبر زنان ساخته شده و پیش از اضافه شدن نام و تاریخ فوت روی قبرها از ظاهر ســاخت قبر، مرد بودن یا زن بودن متوفی قابل تشــخیص است) متفاوت بوده است. این پژوهشگر میراث فرهنگی همچنین اظهار کرد: دو آب انبار وقف عام با ارزش تاریخی در گورســتان سنادره وجود دارد که یکی از آن‌ها به شماره ثبت ۵۸۲۸ در تاریخ ۱۳۸۱/۳/۲۵ در فهرســت آثار ملی ثبت شده است. رستگاران گفت: وجود بناهایی با کاربری سایه‌بان و غسالخانه، بناهایی با کاربری مطالعه نشده (احتمالا کوره) با نوعی از طاق‌های با ارزش معماری، یک حفره عمیق که حاکی از وجود یک قنات قدیمی خشــک شده است، یک قبر نــوزاد غیرایرانی به نام نوزاد گوکان پــاول ۱۹۷۸ میلادی (با ذکر نام پدر که پزشک غیرایرانی بوده که در گذشته در سمنان طبابت می‌کرده است)، قطعه‌های خانوادگی قابل مطالعه و قبر بزرگ‌خاندان‌ها و افراد، نمونه‌هایی از جاذبه‌های تاریخی قبرستان است که می‌تواند مورد پژوهش و مطالعه قرار گیرد. رستگاران گفت: طبق تحقیقات انجام شده در دهه ۴۰ خورشــیدی، «پیمان یغمایی»، شاعر سمنانی برای سنگ قبر برخی افراد با گرفتن ســفارش، شعری مخصوص فرد، می‌سروده و روی سنگ حک می‌شده است. این اشعار متنوع که معمولا بسیار کوتاه بودند، شــامل نام متوفی و اطلاعاتی راجع به او بود و گاه به تاریخ فوت آن‌ها نیز اشاره شده، که یک عنصر تارخی موثر محسوب می‌شود و در سنادره مشهود است. این پژوهشگر درباره وضعیت سنگ قبرهای این قبرستان اظهار کرد: به دلیل نبود استحکامات یا زیرساخت‌های خاص در مجموعه گورستان تاریخی، عملاً مقوله ایستایی در قبرها مطرح نیست، به جر تعدادی از قبور که بر اثر باران و نزولات جوی دچار آسیب شده و اتصالات سنگی آن‌ها تحت شعاع قرار گرفته است. همچنین در ارتباط با آب‌انبار و غســال‌خانه موجود نیز آسیب‌های متعددی در زیرسازی، پی‌ها، جداره‌ها و تخریب‌های ناشی از رطوبت نزولی و صعودی دارد که در بررســی‌های آسیب‌شناسی، مرمت و بهسازی آن قابل برنامه‌ریزی و با تأمین پیش‌نیازهای لازم این امر تحقق‌پذیر است.ه گفته رستگاران، «قدیمی‌ترین تاریخ فوت حکاکی‌شده روی سنگ قبر که در تحقیقات میدانی دیده شــد، سال ۱۳۲۷ هجری‌قمری است. ضمن این‌که شمار زیادی از قبور ســنادره بدون نام و تاریخ و قاعدتاً قدیمی‌تر از این تاریخ هســتند. لذا تا این مرحله از تحقیقات، قدمت این قبرســتان به بیش از ۱۱۰ ســال می‌رسد.»به گفته رســتگاران، «قدیمی‌ترین تاریخ فوت حکاکی‌شده روی ســنگ قبر که در تحقیقات میدانی دیده شد، سال ۱۳۲۷ هجری‌قمری است. ضمن این‌که شــمار زیادی از قبور سنادره بــدون نــام و تاریخ و قاعدتاً قدیمی‌تر از این تاریخ هســتند. لذا تا این مرحله از تحقیقات، قدمت این قبرستان به بیش از ۱۱۰ سال می‌رسد.»