صبح اقتصاد

روزنامه اقتصادی ، سیاسی ،اجتماعی، فرهنگی و صبح ایران

info@sobh-eqtesad.ir
www.sobh-eqtesad.ir

پنج شنبه ۳ اسفند ۱۴۰۲ | ۱۲ شعبان ۱۴۴۵ | ۲۲ فوریه ۲۰۲۴

sobhe-qtesad @sobheqtesad @sobheqtesad

• سال نوزدهم • ۵۰۰۰ تومان • شماره ۵۳۵۴

منظور: بودجه امسال را بدون کسری پشت سر می گذاریم

رئیس سازمان برنامه و بودجه گفت: ما امسال بودجه را بدون کسری پشت سر می گذاریم البته منابع ما کامل تحقق پیدا نمی کند.به گزارش ایسنا، داود منظور در حاشیه جلسه هیات دولت در جمع خبرنگاران درباره همکاری ایران و ارمنستان، اظهار کرد: هجدهمین نشست کمیسیون مشترک ایران و ارمنستان توافق خوبی انجام گرفت. ما به دنبال این هستیم کریدور شمال جنوب را از خلیج فارس به دریای سیاه برسانیم که در این زمینه توافقاتی صورت گرفت. در زمینه تجارت، گمرک، بهداشت و درمان، مناطق آزاد و گردشگری ۲۱ بند توافق نامه صادر شده است تا به تجارت ۳ میلیارد دلار با ارمنستان نزدیک شویم. وی ادامه داد: عیدی همه کارکنان کامل تخصیص داده شده و به تدریج در حال پرداخت است.

رئیسی در جلسه هیئت دولت:

مسئولان از ظرفیت‌ها، نشاط و انگیزه جوانان غفلت نکنند

۲

خیاطیان در نمایشگاه رسانه‌های ایران به ایسنا خبر داد

حمایت از دانش‌بنیان‌ها برای تولید فراسرزمینی در دستور کار صندوق نوآوری

رئیس صندوق نوآوری و شکوفایی با اشاره به اهمیت توسعه صادرات برای شرکت‌های دانش‌بنیان از حمایت این صندوق برای تولید فراسرزمینی این شرکت‌ها خبر داد.دکتر محمدصادق خیاطیان در نمایشگاه رسانه‌های ایران با حضور در غرفه خبرگزاری دانشجویان ایران در گفت‌وگو با ایسنا، با تاکید بر اهمیت صادرات برای شرکت‌های دانش‌بنیان، افزود: اگر به این مقوله در شرکت‌های دانش‌بنیان توجهی صورت نگیرد، اهدافی که مد نظر ما است، رقم نخواهد خورد.وی با بیان اینکه ظرفیت صادراتی این شرکت‌ها به اندازه‌ای زیاد شده است که می‌توانند وارد بازارهای سایر کشورها شوند، اظهار کرد: برای صادرات شرکت‌ها برنامه‌های متعددی داریم که یکی از آنها تولید و صادرات این شرکت‌ها و همچنین تولید فراسرزمینی است.

۳

سقوط قیمت دلار جهانی

۲

آماده‌سازی ۲۰ هزارتن میوه شب عید

۳

نرخ بهره بالا چرا آثار زیان بار اقتصادی دارد؟

۳

سود ۲۵۰ میلیارد دلاری غول‌های نفتی غربی از جنگ اوکراین

۳

رئیس سازمان هواپیمایی در غرفه ایسنا:

بلیت هواپیما امسال گران نمی‌شود

رئیس سازمان هواپیمایی کشوری با بیان اینکه برنامه‌ای برای افزایش قیمت بلیت هواپیما تا پایان سال نداریم، گفت: ما در شورای عالی هواپیمایی کاملا موافقیم نرخ سوخت واقعی شود. اما نظام و کشور باید بپذیرد که درآن صورت قیمت تمام‌شده بلیت نمی‌تواند تابع نرخ‌گذاری مشخص‌شده باشد.محمد محمدی‌بخش با حضور در بیست و چهارمین نمایشگاه رسانه‌های ایران در غرفه ایسنا درباره یارانه سوخت هواپیما بیان کرد: نرخ سوخت باید واقعی شود و این درخواست دولت و حتی شرکت‌های هواپیمایی است؛ اما در حال حاضر تنها مزیت رقابتی شرکت‌های هواپیمایی ایرانی، در جنگ نابرابر حوزه هوانوردی، همین یارانه سوخت است، زیرا همه دنیا به شرکت‌های هواپیمایی کمک می‌کنند. این تعریف یا کمک نقدی است یا به روش‌های دیگر.وی ادامه داد: ما در یک جدول نرخ تمام‌شده قیمت هواپیما را تعیین کردیم، همچنین نرخ حساسیت قیمت سوخت به نرخ بلیت هواپیما را مشخص کردیم؛ یعنی اگر قیمت سوخت ۶۰۰ تومان با بیشتر باشد، خروجی آن مشخص است. ما در شورای عالی هواپیمایی کاملا موافقیم که این نرخ واقعی شود. اما نظام و کشور باید بپذیرد که قیمت تمام‌شده بلیت نمی‌تواند تابع نرخ‌گذاری مشخص‌شده باشد، یعنی نسبت نرخ حساسیت سوخت به نرخ بلیت باید رعایت شود.معاون وزیر راه و شهرسازی با بیان اینکه همه بزرگان نظام برای تصمیم‌گیری این موضوع مهم جلسه می‌گذارند، گفت: این تصمیم دلایل و اثرات متعددی می‌تواند بر صنعت و اقتصاد داشته باشد که محاسن و معایبی هم دارد که باید در کمیسیون اقتصادی دولت به‌عنوان مرجع تصمیم‌گیر این موضوع بررسی شود تا تصمیم نهایی گرفته شده و به تایید رئیس‌جمهور برسد و ابلاغ شود.تولید سوخت هوایی ایران، کمتر از پنج میلیون لیتر در روز استمحمدی‌بخش با بیان اینکه کلیه تولید ما در سوخت هوایی کمتر از پنج میلیون لیتر در روز است، گفت: بنزین هوایی با بنزین معمولی متفاوت است. مشتقاتی از نفت سفید با افزودنی‌هایی ترکیب شده و سوخت هوایی را تشکیل می‌دهد و فرآیند آن با تولید بنزین معمولی متفاوت است. در نتیجه به موضوع ناترازی سوخت ارتباطی ندارد؛ همچنین میزان مصرف پروازهای داخلی و خارجی شرکت‌های داخلی، ایرلاین‌های خارجی، نیروهای مسلح، شرکت‌های هلی‌کوپتری است.وی با بیان اینکه شرکت‌های هواپیمایی مجاز به افزایش قیمت بلیت نیستند، گفت: سازمان هواپیمایی، تعزیرات و قوه قضاییه به موضوع افزایش قیمت بلیت ورود کرده و جریمه‌های سنگینی وضع کردند. ما البته حرف شرکت‌های هواپیمایی را هم می‌شنویم. در حال حاضر به‌عنوان دولت برای رای دیوان برای آزادسازی بلیت هواپیما درخواست اعمال ماده ۹۱ کردیم و این رای موقوف‌الاجرا شده است.رئیس سازمان هواپیمایی کشوری ادامه داد: البته رای دیوان عدالت باید در آینده نزدیک مشخص شود. اگر این رای تعیین تکلیف شود، تکلیف نرخ‌گذاری هم معلوم خواهد شد. ضمن اینکه در شورای عالی هواپیمایی هم برای واقعی کردن نرخ تلاش می‌کنیم؛ تابته تا پایان سال برنامه ای برای افزایش نرخ نداریم و بعد از آن مصوبه شورای عالی هواپیمایی مبنای عمل است.محمدی‌بخش درباره اعطای مجوز به ایرلاین‌های خارجی برای انجام بخشی از پروازهای داخلی توضیح داد: این یک کار مرسوم در دنیاست و جزو اختیارات خاص سازمان هواپیمایی کشوری محسوب می‌شود که از دولت برای اعمال آزادی‌های پنجم تا نهم مجوز بگیرد و بنا به اختیار خودش این آزادی را در اختیار شرکت‌های خارجی ثالث قرار دهد.سازمان هواپیمایی، اعطای مجوز به ایرلاین‌های خارجی برای پروازهای داخلی را پیگیری می‌کندوی ادامه داد: این اتفاق در برخی موارد هم رخ داده است و ۲۷ پرچم در ایران پرواز می‌کنند و برخی از اینها آزادی پنجم دارند. ما باید از این ظرفیت استفاده کرده تا بخشی از فاصله ۳۰۰ فروند کمبود ناوگان را جبران کنیم؛ مشروط به اینکه ملاحظات زیرساختی از جمله امنیتی، سیاسی و اقتصادی را هم در نظر بگیریم. ما نباید در شرایطی که ۳۰۰ هواپیما کمبود داریم، خود را از این موضوع محروم کنیم اما باید معایب و محاسن را بسنجیم. البته ما به عنوان یک فرصت به این موضوع نگاه می‌کنیم و سازمان هواپیمایی کشوری هم این موضوع را پیگیری می‌کند.معاون وزیر راه و شهرسازی با بیان اینکه به عنوان دستگاه هوایی کشور باید همه فرصت‌های خود را برای توسعه ناوگان انجام دهیم، گفت: امروز حق تمام ۸۰ میلیون جمعیت ایران است که در ۱۰۰ فرودگاه کشور هر زمان که بخواهند سوار هواپیما شوند و این کار می‌تواند از طریق تغییر نرخ یا توسعه ناوگان صورت گیرد.محمدی‌بخش با بیان اینکه حمل‌ونقل شقوق مختلفی دارد، گفت: شاید بخش‌های جاده‌ای، ریلی هم اهمیت بیشتری داشته باشد اما همه شقوق حمل‌ونقل باید به کمک هم بیایند؛ ما هم باید دامنه را باز بگذاریم که هر فردی بتواند از اولویت خود استفاده کند. همه ۸۰ میلیون ایرانی هم حق دارند در صورتی که شرایط لازم را داشته باشند از حمل‌ونقل هوایی استفاده کنند. در عین حال حمل‌ونقل ترکیبی جزو اهداف عالی همه کشورهای دنیاست، اما ما نباید خود را محروم کنیم، زیرا نیاز واقعی ما ۵۰۰ فروند است.

عزم وزارت راه و شهرسازی برای تامین مسکن نیروهای مسلح

وزیر راه و شهرسازی با اشاره به عزم این وزارتخانه برای تامین مسکن نیروهای مسلح گفت: بیش از ۲۳۰ هزار واحد نهضت ملی مسکن برای خانواده‌های نیروی مسلح در مراحل مختلف ساخت قرار دارد.به گزارش خبرگزاری مهر، مهرداد بذرپاش وزیر راه و شهرسازی از عزم جدی وزارت راه و شهرسازی برای تأمین مسکن نیروهای مسلح خبر داد و گفت: بهترین و بی سابقه‌ترین تصمیم برای تأمین مسکن خانواده بزرگ ارتش گرفته شده است.وزیر راه و شهرسازی با بیان اینکه حدود ۲ میلیون و ۲۲۴ هزار واحد نهضت ملی مسکن در سراسر کشور وارد مراحل مختلف ساخت شده است، افزود: بیش از ۲۳۰ هزار واحد نهضت ملی مسکن برای خانواده‌های نیروی مسلح در مراحل مختلف عملیات ساخت قرار گرفته است.

جزئیات نشست شورای عالی کار

تاکید بر تعیین تکلیف سبد معیشت کارگران

درحالی که قرار بود در نشست روز گذشته شورای عالی کار بحث مزد منطقه‌ای به عنوان یکی از دستور کارها مورد بحث و بررسی قرار گیرد، طبق گفته نمایندگان کارگری کل این جلسه تنها به اصلاح آیین‌نامه انتخاب اعضای مراجع تشخیص و حل اختلاف گذشته و هیچ صحبتی درباره دستمزد یا مزد منطقه‌ای به میان نیامده است.علیرضا میرغفاری - نماینده کارگران در شورای عالی کار در گفت‌وگو با ایسنا، در توضیح جزییات نشست شورای عالی کار اظهار کرد: جلسه با حضور وزیر کار برگزار شد و دستور کار این نشست دو موضوع بررسی مزد منطقه‌ای و اصلاح آیین‌نامه انتخاب اعضای مراجع تشخیص و حل اختلاف بود اما کل جلسه شورا به بحث اصلاح آیین‌نامه پرداخته شد و هیچ صحبتی درخصوص مزد منطقه‌ای به میان نیامد و گزارشی در این زمینه ارائه نشد.وی با بیان اینکه جلسه به گونه‌ای پیش رفت که گویا دغدغه مزد وجود نداشت و دستمزد در حاشیه اصلاح آیین‌نامه انتخاب اعضای مراجع تشخیص و حل اختلاف قرار گرفت، اظهار کرد: رقم سبد معیشت کارگران هنوز مشخص نشده و فرصت ما تا پایان سال برای پرداختن منطقی و صحیح به موضوع دستمزد روز به روز کمتر می‌شود.میرغفاری در ارزیابی دلیل عدم طرح پیشنهاد مزد منطقه‌ای در جلسه شورای عالی کار گفت: ممکن است به دلیل انتخابات پیش رو موقتا به این بحث ورود نشده باشد تا بعد از انتخابات مجددا مطرح شود ولی اینکه عقب نشینی از پیشنهاد مزد منطقه‌ای صورت گرفته یا نه اطلاعی نداریم.به گفته وی انتظار گروه کارگری این است که در فرصت باقی مانده تا پایان سال به بحث مهم دستمزد جامعه کارگری پرداخته شود و سبد معیشت به حاشیه رانده نشود.نماینده کارگران در شورای عالی کار درباره جلسه آتی شورا نیز گفت: هنوز تاریخ نشست بعد اعلام نشده ولی پیش‌بینی می‌شود جلسات به زودی برگزار شود چون جلسات کمیته مزد برای تعیین رقم سبد معیشت باید متعاقبا شکل بگیرد و اکنون که در اسفندماه هستیم با توجه به زمان اندکی که باقی مانده باید هرچه سریع‌تر به بحث سبد معیشت ورود کنیم.میرغفاری خاطرنشان کرد: متاسفانه تعلل و تاخیر در برگزاری جلسات برای چانه‌زنی‌های مزد باعث می‌شود که موضوعات مزدی به جمع‌بندی نرسد و در نهایت نمایندگان کارگری مقصر شناخته می‌شوند.

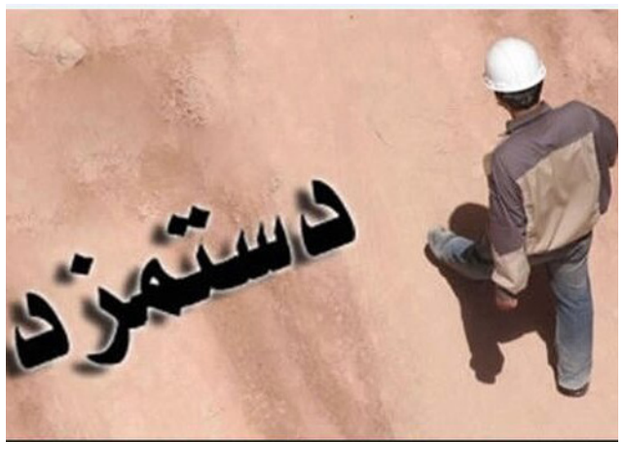

گزیده خبر

سخنگوی صنف جایگاه داران سوخت خبر داد

افزایش ۲۰ تا ۴۰ درصدی کارت‌های سوخت جایگاه‌ها در ایام نوروز

سخنگوی صنف جایگاه داران سوخت به افزایش کارت‌های آزاد در ایام نوروز اشاره کرد و گفت: به تناسب جایگاه‌ها و میزان عرضه بنزین، تعداد کارت‌های آزاد حدود ۲۰ الی ۴۰ درصد، افزایش می‌یابد.به گزارش ایسنا، رضا نواز - سخنگوی صنف جایگاه داران سوخت، در یک برنامه تلویزیونی، با اشاره به افزایش حجم سفرها در این ایام و افزایش میزان مصرف بنزین و متعاقب آن نیاز به کارت‌های سوخت بیشتر در جایگاه‌های سوخت در سراسر کشور اظهار کرد: در ایام نوروز به فراخور میزان فروش جایگاه‌ها و تعداد جایگاه‌هایی که در مسیرها قرار دارند، تعداد کارت‌ها افزایش پیدا می‌کند و پیش بینی ما این است که بین ۲۰ الی ۴۰ درصد تعداد کارت‌های آزاد سوخت، در این ایام افزایش یابد.

در حاشیه جلسه دولت

اوجی: توطئه اسرائیل غاصب در حادثه خطوط گازرسانی سریعا ترمیم شد

وزیر نفت از خنثی‌سازی سریع توطئه اسرائیل غاصب در حادثه خطوط گازرسانی، خبر داد. به گزارش ایسنا، اوجی چهارشنبه ۲ اسفند ۱۴۰۲ پس از جلسه هیئت دولت در جمع خبرنگاران اظهار کرد: دشمن قصد داشت گاز بخش خانگی را قطع کند ولی ما آمادگی کامل در همه حوزه ها آمادگی کامل داشتیم و بدون اینکه اتفاق خاصی بیفتد، در کوتاه ترین زمان ممکن خطوط را که در مناطق صعب العبور بود، ترمیم کردیم. هیچ جای کشور قطعی گاز نداشتیم. این انفجار توطئه اسراییل غاصب بود ولی این توطئه خنثی شد.خط لوله گاز به پاکستان، تصریح کرد: خط لوله هفتم از عسلویه تا چابهار کشیده شده و بخشی از این گاز برای صادرات است. خط لوله ۵۶ اینچ است کخ روزانه ۱۲۰ میلیون متر مکعب گاز را انتقال می دهد که بخشی از ان برای صادارت به پاکستان است. این قراداد ۱۰ سال پیش امضا شده ولی به دلیل تحریم ها، طرف پاکستانی اجرا نکرده و در دولت قبل هم کوتاهی هایی شده است اما الان مذاکراتی با پاکستان انجام شده و آنها علاقمند به احیای این طرح هستند ما هم امادگی را داریم. وقتی پاکستان عملیات اجرایی خود را شروع کند ما هم اقدام می کنیم.

صنعت شیلات ایران دانش‌پذیر است

رییس سازمان شیلات ایران گفت: صنعت شیلات دانش‌پذیر است و نیاز به دانش بالایی در حوزه‌های مختلف دارد.به گزارش خبرگزاری مهر، سیدحسین حسینی، رئیس سازمان شیلات ایران در نشست هم‌اندیشی شیلات، دانشگاه و صنعت گفت: اگر بخواهیم به سمت آب‌های دور و سواحل فرا سرزمینی برویم باید به شناورهای تخصصی اقیانوس‌پیما مجهز شویم و برای شناورها به پشتیبانی‌های تخصصی نیز نیاز داریم.وی ادامه داد: نیاز بخش شیلات به دانش گسترده و متنوع است و ضروری است از ظرفیت شرکت‌های دانش‌بنیان و دانشگاه‌ها برای حکمرانی درست در این بخش بهره ببریم.حسینی با بیان اینکه میان بخش شیلات، صنعت، دانشگاه و شرکت‌های دانش‌بنیان باید آشتی اتفاق بیفتد، اظهار داشت: ما در توسعه افقی و عمودی باید به مرزهای دانش برسیم.وی تاکید کرد: توسعه مقابل حفاظت نیست و محیط زیست با توسعه حفظ می‌شود.معاون وزیر جهاد کشاورزی گفت: در دنیا ۱۹ میلیون تن از آبزیان را در آب‌های عمیق صید می‌کنند، اما ما هنوز در عمق ۲۰۰ متری صید می‌کنیم و نتوانستیم معقولانه از این ذخایر در حوزه خوداتکایی بهره‌برداری کنیم.وی افزود: اکنون در جهان ۶.۲ میلیون تن ماهی تیلاپیا تولید می‌شود در حالی که ما از ظرفیت‌های موجود در این زمینه استفاده نکردیم.حسینی تصریح کرد: حل مسائل در بخش شیلات با حکمرانی در مدیریت انسانی صورت می‌گیرد.

وزیر دفاع: حضور مردم در انتخابات بازدارندگی بسیار بزرگی ایجاد می‌کند

وزیر دفاع و پشتیبانی نیروهای مسلح تاکید کرد: حضور مردم در انتخابات ارزیابی دشمن را تغییر می‌دهد.به گزارش ایســـنا، امیر محمدرضا آشتیانی صبح امروز چهارشنبه دوم اسفند ۱۴۰۲ در حاشیه جلسه هیئت دولت در جمع خبرنگاران درباره حضور مردم در انتخابات ۱۱ اسفند گفت: وقتی مردم حضور پیدا می‌کنند ارزیابی دشمن را تغییر می‌دهد و قطعا بازدارندگی بسیار بزرگی ایجاد خواهد کرد.وزیر دفاع و پشـــتیبانی نیروهای مسلح همچنین اظهار کرد: ما هم توصیه و تشویق می‌کنیم که همه ان‌شاءالله در انتخابات شرکت کنند.

مخبر: ۲۰ همت برای طرح دارویار تخصیص داده شد

معاون اول رئیس جمهور از اختصاص ۲۰ هزار میلیارد تومان برای طرح دارویار و حل مشکل تولیدکنندگان دارو خبر داد. به گزارش ایسنا، محمد مخبر صبح امروز چهارشنبه دوم اسفند ۱۴۰۲ در حاشیه جلسه هیئت دولت در جمع خبرنگاران درباره اعتراض تولیدکنندگان دارو به عدم تعهد تامین اجتماعی اظهار کرد: دیروز یکی از کارهایی که کردیم همین بحث دارویار بود و ۲۰ همت (هزار میلیارد تومان) تخصیص داده شد که در همین یکی دو روزه به آنها داه خواهد شدو این بخش حل می‌شودوی درباره اقدامات دولت بیان کرد: کارخانه‌هایی که نیمه‌تعطیل بودند الان دارند با ظرفیت کامل کار می‌کنند. سرمایه در گردش مشکل داشت و تعمیراتی که روی کارخانه‌ها باید انجام می‌شد که همه این کارها در حال انجام است. کارها و پروژه‌های بزرگی هم در حال احداث است که آنها را هم پشتیبانی می‌کنیم.معاون اول رئیس جمهور همچنین گفت: کارخانه شوشتر مشکلی درباره روابطش با بانک داشت که آن را هم گفته‌ایم حل بشود.

رئیسی در جلسه هیئت دولت:

مسئولان از ظرفیت‌ها، نشاط و انگیزه جوانان غفلت نکنند

رئیس جمهور با تاکید بر ضرورت تلاش همگانی برای برگزاری هر چه پرشورتر انتخابات اظهار داشت: توجه به قانون، رعایت اخلاق انتخاباتی و اتخاذ رویکرد امیدآفرین و پرهیز از سیاه‌نمایی مورد توجه همه کسانی باشـــد که در عرصه انتخابات و تبلیغات انتخاباتی فعالیت می‌کنند.به گزارش ایسنا، سید ابراهیم رئیسی صبح چهارشنبه دوم اسفند ۱۴۰۲ در جلسه هیئت دولت با تبریک سالروز ولادت حضرت علی‌اکبر (ع) و روز جوان، بر ضرورت اعتماد کـــردن و میدان دادن به جوانان تاکید و تصریح کرد: در طول تاریخ انقلاب اسلامی هر جا به جوانان مسئولیت سپرده شـــده، آنجا عرصه موفقیت و کسب دســـتاوردهای بزرگ بوده است. این جوانان بودند که میدان دفاع مقدس را مدیریت کردند و لذا مســـئولان بخش‌های مختلف نباید از ظرفیت‌ها، توانمندی‌ها، نشاط و انگیزه جوانی غفلت کنند.وی در ادامه به فرمایشات رهبر معظم انقلاب اسلامی در دیدار با جمعی از مردم آذربایجان شرقی اشاره کرد و افزود: توجه بیش از پیش به مدیریت آسیب‌های اجتماعی مثل طلاق، اعتیاد و حاشیه‌نشینی و توجه جدی به موضوع اجرای عدالت در تصمیم‌سازی‌ها و تصمیم‌گیری‌هـــا از جمله نکات مهمی بود که رهبر معظم انقلاب در کنار اشاره به پیشرفت‌ها و دستاورها به آنها اشاره کردند و ضرورت دارد از سوی همه به ویژه دولت به عنوان دستگاه اجرایی و اداره کننده کشور به طور جدی پیگیری شود.وی با اشاره به نزدیک شدن به روز برگزاری انتخابات مجلس شورای اسلامی و مجلس خبرگان رهبری، با تاکید بر ضرورت تلاش همگانی برای برگزاری هر چه پرشورتر این رویداد مهم اظهار داشـــت: توجه به قانون، رعایت اخلاق انتخاباتی و اتخاذ رویکرد امیدآفرین و پرهیز از ســـیاه‌نمایی مورد توجه همه کسانی باشد که در عرصه انتخابـــات و تبلیغات انتخاباتی فعالیت می‌کنند.رئیس‌جمهور با بیان این‌که «نظام جمهوری اســـلامی در ۴۵ ســـال گذشته خدمات و دستاوردهای ارزشمندی داشته که باید پاس داشته شوند»، گفت: حفظ وحدت و انســـجام ملی یکی از مهمترین ضرورت‌ها در عرصه تبلیغات انتخاباتی است و اساسا خود انتخابات باید یکی از جلوه‌های مهم و بزرگ انسجام ملی باشد.وی همچنین برگزاری نمایشگاه رسانه‌های ایران در آســـتانه برگزاری انتخابات را اقدامی شایسته و زمینه‌ساز ایجاد فضای تضارب آرا و اندیشه‌ها و گفت‌وگو دانست که می‌تواند زمینه‌ساز برگزاری پرشورتر انتخابات باشد تا برگ زرین دیگری به دفتر حماسه‌آفرینی‌های ملت ایران افزوده شود.وی در بخش دیگری از سخنانش به وتوی دوباره قطعنامه آتش‌بس فوری در غزه از سوی آمریکا اشاره و خاطرنشان کرد: امروز بدون تردید آمریکا محور و در رأس همه شرارت‌ها در عالم و بانی اصلی جنایات و نسل‌کشـــی در غزه و مقصر تداوم این جنایات است و همه دنیا باید این اقدامات را محکوم کنند.رئیسی با اشاره به اعلام خبر بازگرداندن اموال بابک زنجانی به کشـــور، تلاش‌های سازمان اطلاعات ســـپاه و نیز همکاری مسئولان قوه قضائیه را که با هم‌افزایی و پیگیری مجدانه اطلاعاتی و قضایی این پرونده را به نتیجه رســـاندند، شایسته قدردانی دانست و اظهار داشت: این اموال به طور کامل متعلق به ملت و دولت جمهوری اســـلامی ایران است و به عنوان پشتوانه پولی کشور به خزانه بانک مرکزی باز می‌گردد.در ادامه جلســـه امروز هیئت دولت رئیس سازمان برنامه و بودجه با اشاره به انتشار گزارش مرکز آمار درباره تورم بهمن ماه، گفت: ســـال ۱۴۰۲ با تورم نقطه به نقطه ۵۵.۵ درصد آغاز شـــد و در بهمن این رقم به ۳۵.۸ درصد رســـیده که خود گواهی برای به نتیجه رســـیدن تلاش‌های مجموعه دولت است.منظور با بیان اینکـــه همچنان با نقطه مطلوب فاصله داریم، افزود: در بهمن ماه تورم گوشت ۴ دهم درصد و حبوبات ۵.۹ درصد کاهش داشته و به طور کلی تـــورم اقلام و کالاهای خوراکی با ثبـــت عدد ۳۱.۶ درصد، از تورم کلی پایین‌تر بوده است.رئیس سازمان برنامه و بودجه همچنین به انتشار آمار رشـــد اقتصادی ۵.۱ درصدی در فصل پاییز اشاره کرد و اظهار داشت: در فصل پاییز رشـــد اقتصادی بدون نفت ۲.۵ درصد و رشـــد اقتصادی بخش نفت و گاز ۲۱.۸ درصد بوده است. همچنین رشد بخش صنعت و معدن ۶.۹ درصد، خدمات ۴.۶ درصد و رشـــد بخش کشاورزی نیز از منفی ۳ درصد به منفی ۱ درصد ارتقا یافته اســـت.منظور با اشـــاره به دستور رئیس جمهور در جلسه قبلی دولت برای تامین منابع مالی مورد نیاز جهت رفع برخی مشکلات از جمله مطالبات داروخانه‌ها در اجرای طرح دارویار، تصریح کرد: عطف به این دســـتور روز گذشته جلسه‌ای با حضور معاون اول رئیس جمهور و مسئولان مربوطه برگزار شد و برای واریز منابع لازم از ســـوی دستگاه‌های مسئول به خزانه توافقات خوبی حاصل شـــد که این منابع طی دو هفته آینده تخصیص خواهند یافت. رئیس جمهور با تشکر از اقدامات صورت گرفته در این زمینه، تسریع در تزریق این منابع در چرخه تامین منابع در بخش‌های مختلف به ویژه در طرح دارویار و رفع مشکلات بخش سلامت و درمان را خواستار شد.وزیر آموزش و پرورش نیز در جلســـه امروز هیئت دولت با اشـــاره به حضور دکتر رئیسی در باشـــگاه دانش‌پژوهان جوان، از ابلاغ چارت اداری این مجموعه از سوی سازمان اداری و استخدامی طی روزهای اخیر خبر داد. همچنین رئیس سازمان صدا و سیما در جلسه امروز با اشاره به بازدید خود از پارک‌های علم و فنـــاوری زاهدان، با بیان اینکه عمده جوانانی که در این مجموعه مشـــغول به کار بودند زیر ۲۳ ســـال سن داشتند، گفت: مســـئولان این پارک در مدارس اســـتان دفاتری برای شناسایی اســـتعدادها در حوزه‌های مختلف تاسیس کرده‌اند که نتیجه آن بسیار امیدآفرین و ثمربخش بوده است. پیشنهاد می‌کنم که تمام پارک‌های علم و فناوری در استان‌های مختلف به دفاتر استانی صدا و سیما متصل تا از فعالیت‌ها و دستاوردهای این مجموعه‌ها برنامه‌سازی مشترک انجام دهند.رئیس جمهور نیز ضمن اســـتقبال از این پیشنهاد گفت: روایت این پیشـــرفت‌ها به خصوص وقتی از جانب کسانی باشد که خودشان عامل و بانی این پیشرفت‌ها و دستاوردها هستند، هم امیدبخش‌تر و هم مستندتر و جذاب‌تر است.

حاشیه جلسه دولت

اسلامی: گروسی برای سفر به ایران اظهار تمایل کرده است

رئیس ســـازمان انرژی اتمی از اظهار تمایل رئیس آژانس بین‌المللی انرژی اتمی برای ســـفر به ایران خبر داد.به گزارش ایســـنا، محمد اسلامی صبح امروز چهارشنبه دوم اسفند ۱۴۰۲ در حاشیه جلسه هیئـــت دولت در جمع خبرنگاران اظهار کرد: تعاملات ایران با آژانس در یک روال طبیعی تداوم دارد و در جهت رفع ابهامات و توسعه همکاری‌ها، گفت‌وگوها صورت می‌گیرد. آقای گروسی هم برای سفر به ایران اظهار تمایل کرده‌اند و در دســـتور کار ایشان اســـت و در برنامه ما هم قرار دارد که در زمانی که تنظیماتش صورت بگیرد، انجام خواهد شـــدوی افزود: به دلیل تراکم برنامه‌ها بعید است این سفر در اســـفند باشد و با توجه به اینکه در اردیبهشت آینده اولین کنفرانس بین‌المللی هسته‌ای را برگزار می‌کنیم و از کشورهای مختلف جهان اعلام آمادگی کرده‌اند که حضور پیدا کنند.اسلامی اضافه کرد: در سال ۱۴۰۳ که پنجاهمین سال انرژی اتمی است و این یک رویداد خواهد بود. ضمن اینکه سی‌امین کنفرانس ملی هسته‌ای و اولین کنفرانس بین‌المللی هسته‌ای خواهد بود مهمانان زیادی خواهد داشت و از آقای گروســـی هم دعوت شده که در آن کنفرانس سخنرانی کنند.وی همچنین یادآور شد: در کنفرانس‌ها عناصر علمی و تحقیقاتی می‌آینـــد. ما از ۱۳۰ محقق و افراد برجســـته هســـته‌ای دعوت کرده‌ایم. تا هفته پیش که من پیگیری کردم بیش از ۳۰ درصد مهمانان اعلام حضور کردند. بقیه هم در دست پیگیری است.رئیس ســـازمان انرژی اتمی در پاسخ به این ســـوال که آیا قرار است گزارش جدیدی علیه ایران به شـــورای امنیت برود؟ خاطرنشـــان کرد: آژانس به طور طبیعی هر سه ماه یک بار برای شورای حکام و هر ۶ ماه یک بار برای شورای امنیت سازمان ملل گزارش می‌دهد. گزارش مدیر کل دو بخش دارد. یک بخش گزارش‌های پادمانی است. یک بخشی از گزارش در بخش پادمان رفتار جاری صنعت هســـته‌ای ما و نظارت‌هایی است که صورت می‌گیرد. دوربین‌هایی که دارند و بازرسی‌هایی که صورتی می‌گیرد جزیی از این گزارش است.اسلامی همچنین گفت: گزارش بخش دومی دارد که ویژه برجام است و برجام طبق قطعنامه ۲۲۳۱ در دستور کارشان است که انطباق یا عدم انطباق با برجام را گـــزارش می‌کنند و با توجه به اینکه بر اســـاس مـــواد ۲۶ و ۳۶ برجام برای اینکه طرفین متعهد به تعهداتشـــان عمل نکردند، ما طبق قانون اقدام راهبردی عمل می‌کنیم که گزارشات آن هم باز توسط آژانس تهیه و منتشر می‌شود.

حاشیه جلسه دولت

وحیدی: تغییر قوانین مهاجرت در مجلس بررسی می‌شود

وزیر کشـــور از بررسی تغییر قوانینی مهاجرت در مجلس شورای اسلامی خبر داد.به گزارش ایســـنا، احمد وحیدی چهارشنبه ۲ اسفند ۱۴۰۲ پس از جلسه هیئت دولت در جمع خبرنگاران اظهار کرد: کارت هوشمند اتباع تهیه شده و در حال توزیع است. اتباع غیرمجاز باید برگردند و بقیه ساماندهی شوند. لایحه ای هم درباره نحوه مواجهه با افراد غیرمجاز تهیه شـــده که الان در مجلس است.وی در پاسخ به این پرسش که اجاره ساعتی خانه مجاز است؟ گفت: نه من یادم نیست کسی این چنین مجوزی را صادر کرده باشـــد.وحیدی درباره تبلیغات انتخابات نیز بیان کرد: زمینه خوبی برای تبیلغات در صداوســـیما و فضای مجازی فراهم شـــده است و داوطلبان مراقب کنند یگدیگر را تخریب نکنند و موضوعاتی که خارج از حوزه و اختیاراتش است قول ندهند. وزیر کشور در پایان درباره حذف گزینه عجله دارم از تاکسی های اینترنی، گفت: باید به این مورد رسیدگی شود.

نمایشگاه رسانه‌های ایران

منصوری: دولت اجرای پروژه‌های عمرانی در حوزه سیاسی را متوقف کرد

معاون اجرایی رئیس‌جمهور گفـــت: دولت اخیرا برخی پروژه‌های عمرانی که تعریف اشتباه داشـــته را متوقف کرده است.محســـن منصوری در گفت‌وگو با ایسنا، درباره برنامه‌هـــای دولت برای تکمیل پروژه‌های نیمه تمام اظهار کرد: سیاســـت دولت این است که پروژه‌های باز بسته شود البته نه فقط در حوزه عمرانی بلکه در حوزه سیاسی و دیپلماســـی پرونده‌های باز در حال بسته شدن است در این زمینه پرونده‌های بازی وجود داشـــته و از این دولت به دولت دیگری منتقل می‌شـــده و حل نشده است.وی اضافه کرد: پروژه‌های عمرانی نیمه‌تمام در دولت سیزدهم در حال پیگیری، عارضه‌یابی، تصمیم‌گیری و حل و فصل اســـت. اشکالاتی هم در این زمینه وجود داشته از جمله این‌که اشـــکالات مالی یا مدیریتی یا این‌که معارض ایجاد شـــده است. دایره برخی پروژه‌ها سیاسی بوده و تعریف غلطی داشته است و با فشار فرد ذی‌نفوذی تعریف شده اســـت که ما اخیرا برخی از این پروژه‌ها را متوقف کردیم چون با بررســـی‌های انجام شده این نتیجه حاصل شـــد که این پروژه‌ها ضرورت نداشته است چند روز گذشته وزارت تعاون در کمیته مولد ســـازی چند پروژه آورد و جمع‌بندی کرده بود که آنها باید متوقف شـــوند چون ضرورتی نداشته است. این پروژه‌ها تازه تعریف شده و اعتبار و زمین گرفته بودند.

رئیسی در پیامی به همایش قرآن، سلامت معنوی اسلامی و جامعه:

«سلامت معنوی»، مهم‌ترین، عمیق‌ترین و تأثیرگذارترین بُعد از ابعاد چهارگانه سلامت است

رئیس جمهور تصریح کرد: ســـلامت معنوی، یک بُعد در عرض دیگر ابعاد سلامت نیست، بلکه به صورت طولی همه عرصه‌های جسم، روان و اجتماع را فرا گرفته و تأثیرات وســـیع و عمیقی بر ابعاد مختلف زیســـت آدمی در ســـاحت‌های فردی و اجتماعی دارد و لذا از اهمیت و ضرورت ویژه‌ای برخوردار اســـت.به گزارش ایسنا، سید ابراهیم رئیسی در پیامی بـــه همایش علمی «قرآن، ســـلامت معنوی اســـلامی و جامعه» تصریح کـــرد: طبعاً فهم عمیق و دقیق ســـلامت معنـــوی قرآن‌بنیاد، نیازمند واکاوی و بررسی این موضوع از منظر آیات روح‌بخش الهی است که امید است این همایش علمی بتوانـــد در تبیین و ترویج آن گام‌های اثربخشـــی بردارد.متن کامل پیام رئیس جمهور به شرح زیر است؛ «بسم الله الرحمن الرحیم همایش علمی «قرآن، سلامت معنوی اسلامی و جامعه» از منظر اندیشه اسلامی، «سلامت معنوی»، مهم‌ترین، عمیق‌ترین و تأثیرگذارترین بُعد از ابعاد چهارگانه سلامت جسمی، روانی، اجتماعی و معنوی انســـان محسوب می‌شود. سلامت معنوی را بایـــد حالت اطمینان، امنیت، آرامش و ســـکون قلبی و روحی دانســـت که از اعتقاد و اعتماد به منبـــع و قدرتی برتر و متفاوت از عوامل مادی و پیرامونی نشـــأت می‌گیرد و موجـــب افزایش امید، رضایت‌مندی و نشاط درونـــی در انســـان می‌گردد و در نهایت به سلامت و تعالی همه‌جانبه انسان و جامعه منجر می‌شـــود. از ســـوی دیگر، در پرتو «سلامت معنوی اسلامی» بینش، گرایش و کنش فردی، خانوادگی و اجتماعی انسان در جهت قرب و رضای الهی قرار می‌گیرد. بنابراین می‌توان گفت سلامت معنوی، یک بُعد در عرض دیگر ابعاد ســـلامت نیست، بلکه به صورت طولی همه عرصه‌های جسم، روان و اجتماع را فرا گرفته و تأثیرات وسیع و عمیقی بر ابعاد مختلف زیست آدمی در ساحت‌های فردی و اجتماعی دارد و لذا از اهمیت و ضرورت ویژه‌ای برخوردار است. از دیدگاه قرآن کریم، انسان هنگامی به سلامت معنوی دست می‌یابد که جایگاه خود در عالم هســـتی و نسبت خود با خالق و رب خویش را به‌درستی بشناسد، نگرش صحیح به حیات دنیوی داشته باشد و رابطه آن با حیات جاوید را به‌خوبی درک کـــرده و پیوســـته نگاهش معطوف به آن باشـــد. با این رویکرد، سلامت معنوی اســـلامی، دارای مبدأ و منشاء الهی است و در تقابل با معنویت‌های بشرساخته و غیردینی که تنها به‌طور ناقص به وجه مادی و این جهانی زندگی می‌پردازند، قرار دارد. با تأمل در آیات نورانی قـــرآن مجید، به‌خوبی می‌توان دریافت که این کتاب جاودانی، مملو و مشـــحون از مفاهیـــم و مضامین مرتبط با معنویت و سلامت معنوی است و از این جهت باید به مثابه اصلی‌ترین و معتبرترین منبع در مطالعات سلامت معنوی اسلامی به شمار آید. در این میان احادیث و روایات معتبر اسلامی نیز نقشی مهم در تفسیر وحی‌نامه الهی دارند و بدون بهره‌گیری از آنها، ممکن اســـت مفاهیم و مضامین ســـلامت معنوی در قرآن، به درستی درک نشود. طبعاً فهم عمیق و دقیق سلامت معنوی قرآن بنیاد، نیازمند واکاوی و بررسی این موضوع از منظر آیات روح‌بخش الهی اســـت که امید است این همایش علمی بتواند در تبیین و ترویج آن گام‌های اثربخشـــی بردارد. اینجانب ضمن قدردانی از برگزارکنندگان این همایش، برای استادان، پژوهشگران، طلاب و دانشجویانی که در این نشست علمی حضور دارند، آرزوی توفیقات معنوی و علمی روزافزون دارم و از همه دســـتگاه‌ها و نهادهای ذی‌ربط خاصه متولیان معنویت و سلامت معنوی در کشور، تقاضا دارم به آشنا ساختن مردم و به‌ویژه جوانان با این بُعد مهم از سلامت انسان و نهادینه‌سازی هر چه بیشتر معنویت و سلامت معنوی در سطح جامعه، بیش از پیش همت گمارند. سید ابراهیم رئیسی رئیس جمهوری اسلامی ایران»

گزیده خبر

استقبال قوی مراجعان و حضور متعهدانه مسئولان

بیســـت و چهارمین نمایشگاه رســـانه‌های ایران با شعار «نجستم همیشه جز از راستی» از یکشنبه ۲۹ بهمن تا چهارشنبه ۲ اسفند ۱۴۰۲ در مصلی بزرگ امام خمینی (ره) تهران در حال برگزاری اســـت. گزارش کامل ایسنا از سومین روز این نمایشگاه را می‌توانید در این گزارش مرور کنید.به گزارش ایسنا، چهارمین

روز از بیست و چهارمین نمایشـــگاه رسانه‌های ایران نمایشگاه رسانه‌های ایران صبح امروز-چهار شـــنبه-دوم اسفند۱۴۰۲، با شـــعار «نجستم همیشه جز از راســـتی» آغاز شد.این نمایشگاه پس از ۶ سال وقفه و اعمال تغییراتی چشمگیر نسبت به دوره‌های گذشته در مصلی بزرگ امام خمینی (ره) با حمایت شرکت خدمات ارتباطی رایتل تهران برگزار می شـــود و با حضور بیش از ۶۰۰ رســـانه و مجموعه‌هـــای خلاق و دانش‌بنیان فعال در این حوزه، میزبان اهالی رســـانه، فرهنگ و فناوری است.برگزاری مناظره‌های سیاسی، برپایی نشست‌های علمی، معرفی کتاب‌های حوزه رسانه، کارگاه‌های آموزشی فعال، برگزاری نشست خبری مســـئولان اجرایی و... از جمله برنامه‌های اصلی نمایشـــگاه است.در چهارمین روز از بیســـت و چهارمین نمایشـــگاه رســـانه های ایران، وزیر بهداشت، درمان و آموزش پزشـــکی به غرفه ایســـنا آمد در گفت و گو با خبرنگار این رســـانه، با اشـــاره به دوازدهمین دوره انتخابات مجلس شورای اسلامی گفت: قطعا حضور نمایندگانی که متخصص باشند، تجربه داشته باشند و بتوانند قوانین پیشرفته را وضع کنند، مورد تایید است و امیدواریم که با مشارکت مردم این اتفاق بیافتد. بهرام عین‌اللهی درباره مطالبات وزارت بهداشـــت از مجلس دوازدهم با توجه به برنامه‌های دولت در حوزه سلامت، گفت: ما قانون‌گذار نیستیم و مجری هستیم و بر همین اساس هم در دولت مسایلی را اجرا می‌کنیم که در مجلس به تصویب رسیده است؛ بنابراین قطعا یک مجلس مقتدر و مجلسی که بتواند قوانین خوبی را بگذارد و آیین نامه‌ها و مســـایل را نیز خوب ببیند، می‌تواند به ما کمک کند. در چهارمین روز از بیست و چهارمین نمایشگاه رسانه های ایران در غرفه ایسنا، کوروش دست پاک معاون دبیرکل حزب سازندگی و محسن نراقی دبیر شورای تبین مواضع بســـیج دانشجویی با حضور در غرفه ایسنا در نمایشگاه رسانه های ایران درباره موضوع انتخابات به مناظره نشستند.کوروش دست پاک در بخشی از این مناظره در پاســـخ به سوالی در ارزیابی از فضای انتخابات، گفت: وضعیت انتخابات امسال با سال های قبل متفاوت است. سال های قبل فضا انتخاباتی تر بود و مردم بیشـــتر صجبت می کردند اما الان شاید دغدغه یک قشر از فعالان سیاســـی و گروه های مرجع باشد و قشری از مردم بی اهمیت شده است. حالا چه شـــده اســـت که درصد قابل توجهی از مردم و دلسوزان ایران به این رسیده که انتخابات تفاوتی برای آن ها در زندگی شان ندارد.نراقی نیز گفت: مولفه های متعددی در مشـــارکت موثر اســـت، در طول جمهوری اسلامی مواردی بود که برخی سیاســـیون همچون مرحوم هاشمی رفسنجانی می خواستند با انتخابات فرمالیته به کسی برسند که به اهداف آن ها برسند. اما تاکید امام و رهبری آن اســـت که در شکل گیری حاکمیت مردم نقش افرین هستند. مساله موثر دیگر فهم مردم از میزان خدمتی اســـت که دریافت می کنند یعنی احســـاس کنند مسئولان برای حل مشـــکلات آن ها تلاش کرده و به دنبال اهداف خودشان و خارج فرستادن بچه هایشان نیستند به مشارکت ترغیب می شوند. مولفه دیگر تنوع رقابت سیاسی است که به پرشور بودن انتخابات کمک می کند اما انتخاباتی هم بوده که تنوع گســـترده داشته اما مشارکت پایین بود مثل شورای شهر دوم که مشـــارکت حداقلی شاهد بودیم.رئیس دانشگاه آزاد اسلامی از مهمانان امروز غرفه ایســـنا بود که با بیان اینکه امید آفرینی بایـــد در کانون توجه قرار گیرد، گفت: بزرگترین مولفه‌ای که موجب امیدآفرینی انسان‌ها می‌شود، سرمایه‌گذاری برای اثرگذاری اســـت. افزایش ضریب تاثیر از اهمیت زیادی برخوردار اســـت و این موضوع مبتنی بر واقع‌گرا کردن دانشجو است.بمحمدمهدی طهرانچی اظهار کرد: یکی از مطالبات جامعه، پاسخگویی دانشگاه به نیازهای جامعه چه در قالب حکمرانی و چه در قالب ســـبک زندگی است. دانشگاه باید ماموریت‌پذیر شود و هنگامی که ماموریت‌پذیر می‌شود، ماموریت‌پذیری باید در تمام ارکان آن ظهور و بروز کند.سرپرست سازمان تعاون روستایی هم ضمن بازدید از غرفه ایسنا در نمایشـــگاه رسانه های ایران، در مورد موضوعاتی چون عرضه و قیمت میوه شب عید و عرضه خرمای ماه رمضان صحبت کرد.ایوب فصاحت با اشاره به اینکه ۲۰ هزار تن سیب و پرتغال جهت توزیع در شب عید آماده کرده‌ایم گفت: بیش از ۲۰ هزار تن هم ذخیره احتیاطی در نظر گرفته‌ای که اگر بازار نوسانی داشت بتوانیم از آن استفاده کنیم. مدیر مسئول روزنامه جام‌جم هم با حضور در غرفه ایسنا با اشاره به استقبال خوب از نمایشگاه مطبوعات امسال، تاکید کرد که رسانه‌های فعـــال در عرصه فضای مجازی باید حضور پررنگ‌تری در نمایشـــگاه مطبوعات داشته باشـــند.مهدی گیوه‌کی در خصوص کیفیت نمایشگاه امسال اظهار کرد: نمایشگاه امسال پس از ۶ سال وقفه مجددا برگزار شده است و از این جهت باید گفت نسبتا نمایشگاه خوبی است.مسئول بخش ویژه نوآوری و فناوری‌های نوین حوزه رسانه هم با اشاره به بخش نوآوری و فناوری بیست و چهارمین نمایشگاه رســـانه‌های ایران، اعلام کرد: در این بخش نمایشـــگاه ۲۴ دستاورد شرکت‌های فناور در حوزه خبرنویسی عرضه شده است. از دیگر مهمانان غرفه ایسنا در بیست و چهارمین نمایشگاه رسانه های ایران، سردار رضا طلایی نیک سخنگوی وزارت دفاع و پشتیبانی نیروهای مسلح و ... بودند.علی رغم آنکه اعلام شده بود مراسم اختتامیهٔ بیست وچهارمین نمایشگاه رســـانه‌های ایران عصر امروز-چهارشنبه برگزار می شود و این نمایشگاه به کار خود پایان می دهد، وزیر فرهنگ و ارشاد اسلامی در حاشیه جلسه امروز هیات دولت در جمع خبرنگاران از تمدید زمان برگزاری نمایشگاه رسانه‌های ایران تا بعد از ظهرپنجشنبه.

سقوط قیمت دلار جهانی

قیمت جهانی دلار به‌طور گسترده‌ای کاهش یافت زیرا کاهش جهانی بازده اوراق قرضه را دنبال کرد.به گزارش ایسنا، دلار آمریکا در معاملات اولیه آسیا به زیر ۱۵۰ ین سقوط کرد و آخرین خرید آن در ۱۴۹.۹۳ ین ثبت شد و به ارز ژاپن فرصت تنفس داد.کاهش ارزش دلار به دلیل افت بازدهی خزانه‌داری ایالات‌متحده مطابق با همتایان خود در جهان صورت گرفته است.این کاهش به دنبال داده‌های کمتر از انتظار تورم کانادا و رشـــد دســـتمزد در منطقه یورو بود که همگی باعث کاهش بازده داخلی شدند زیرا انتظارات برای کاهش نرخ بهره توسط بانک‌های مرکزی جهانی در سال جاری را افزایش داد.دلار کانادا آخرین تغییر اندک را در ۱.۳۵۲۵ به ازای هر دلار آمریکا داشت، در حالی که یورو با ۰.۰۳ درصد افزایش به ۱.۰۸۰۹ دلار رسید.شاخص دلار آمریکا در ۱۰۴.۰۵ ثابت ماند. استرلینگ با ۰.۰۲ درصد افزایش به ۱.۲۶۲۲ دلار رسید و طی معاملات قبلی در بالاترین سطح یک هفته‌ای ۱.۲۶۶۸ دلار قرار گرفت که این صعود بیشتر به دلیل ضعف گسترده دلار رخ داد.دلار استرالیا با کاهش ۰.۰۶ درصدی به ۰.۶۵۵۳ دلار و دلار نیوزیلند با ۰.۰۲ درصد افزایش به ۰.۶۱۶۷ دلار رســـید.به نقل از بیزنس، هر دو ارز که اغلب به‌عنوان نماینده‌ای برای یوان چین مورد اســـتفاده قرار می‌گیرند، در جلسه قبل، پس از بزرگترین کاهش نرخ وام مسکن در چین در تلاش برای حمایت از بازار مسکن و اقتصاد گسترده‌تر این کشور، نتوانستند افزایش معنی‌داری کسب کنند.یوان فراساحلی آخرین بار به میزان ۷.۲۰۳۳ در هر دلار کاهش یافت.

عقب نشینی بانک‌های اماراتی از تعامل با روسیه از ترس تحریم‌ها

بانک‌های اماراتی از ترس گرفتار شـــدن در تحریم‌های ثانویه غرب علیه روسیه، در حال بستن حساب مشتریان روس هستند.به گزارش خبرنگار مهر به نقل از ویدوموســـتی، بانک‌های اماراتی از ترس تحریم‌های ثانویه غرب در حال بســـتن حساب مشتریان روسی هستند. فعالان اقتصادی روسی حاضر در امارات اعلام کرده‌اند که بسیاری از بانک‌های بزرگ این کشور روند محدود کردن تراکنش‌های مالی برای شهروندان روس و بستن حساب‌های شرکت‌ها و اشخاص روسی را از ترس گرفتار شدن در تحریم‌های ثانویه غرب علیه روسیه آغاز کردند. منابع آگاه می‌گویند که در ماه سپتامبر بانک‌هایی نظیر بانک فرست ابوظبی، ان بی‌دی امارات، و بانک بازرگانی ابوظبی روند محدود کردن ارائه خدمات به شهروندان روس را آغاز کردند. از آن زمان به بعد انجام تراکنش‌های مالی با استفاده از این بانک‌ها با روسیه غیر ممکن شده است.دلیل این اقدام طرف‌های اماراتی تحریم بانک آک‌بارز روسیه از سوی آمریکا بوده که اصلی‌ترین کانال ارتباطی مالی بین امارات و روسیه بوده است.برخی بانک‌های اماراتی هم که هنوز حساب شهروندان روسی خود را نبسته و تلاش کرده‌اند رویکردی وفادارانه‌تر را در قبال آنها در پیش گیرند از مشتریان خود خواسته یا خدمات بانکی بیشتری خریداری کنند و یا پول بیشتری به حساب خود واریز کنند.

سود ۲۵۰ میلیارد دلاری غول‌های نفتی غربی از جنگ اوکراین

پنج شـــرکت نفتی بزرگ جهان از زمان آغاز جنگ اوکراین که به افزایش شـــدید قیمت‌های انرژی و قبوض مصرف‌کنندگان منجر شـــد، بیش از یک چهارم تریلیون دلار ســـود کرده‌اند.به گزارش ایسنا، در سال ۲۰۲۲، صنعت نفت به دلیل سودهای هنگفتی که شرکت‌های بزرگ نفتی برای آن سال گزارش کرد، هدف حملات متعدد سیاســـتمداران بلندپایه قرار گرفت.این همان سالی بود که حمله نظامی روســـیه به اوکراین، به افزایش شدید قیمت نفت و گاز منجر شـــد و به نوبه خود، افزایش چشمگیر سود شرکت‌های بـــزرگ نفتی را به دنبال داشـــت و جهان توســـعه یافته یادآوری واضحی را گرفت که امنیت انرژی، امری قطعی نیســـت. همچنین بـــه خاطر آورد که نفت و گاز همچنـــان مبنای عملکرد عادی هر اقتصادی هســـتند.جو بایدن، رئیس جمهور آمریکا، این صنعت را به ســـود جویی در جنگ، متهم و تهدید کرد از سود بادآورده این صنعت، مالیات خواهد گرفت. دولت انگلیس و دولت‌های اروپایی متعددی، به تهدیدهای خود برای دریافت مالیات از سود بادآورده این شرکت‌ها عمل کرده و مالیات جدیدی را اعمال کردند.اکنون، سازمان غیرانتفاعی گلوبال ویتنس، بار دیگر به محاسبه این سودها پرداخته و گزارشـــی را منتشر کرده که نشان می‌دهد شرکت‌های بزرگ نفتی از زمان شروع جنگ اوکراین، بیش از ۲۵۰ میلیارد دلار درآمد داشـــته‌اند.هنگامی که شرکت‌های بزرگ نفتی در سال اول پاندمی کووید، به سودهای هنگفتی رسیدند، سهامداران خوشحال زیادی را به همراه داشـــتند بدون این که با واکنش‌هایی از سوی جهان سیاســـت روبرو شوند. اما وقتی شـــرکت‌های بزرگ نفتی سودهای کلانی به دست آوردند زیرا بخش وسیعی از جهان متوجه شد نمی‌تواند تامین نفت و گاز خود را قطعی بداند، این شرکت‌ها ناگهان هدف اتهامات سودجویی از جنگ قرار گرفتند.طبق گزارش گلوبال ویتنس، پنج شرکت بزرگ نفتی در جهان شامل بریتیش پترولیوم، شل، توتال انرژی، اکسون موبیل و شورون، حدود ۲۰۰ میلیارد دلار بین سهامداران خود تقسیم کردند، در حالی که آنها در حال انجام این کار بودند، بیش از ۱۰ هزار غیرنظامی در جنگ اوکراین کشته شدند.بر اســـاس گزارش اویل پرایس، تلاش برای مقصر دانســـتن شرکت‌های بزرگ نفتی برای همه چیز، تبدیل به یک روش استاندارد برای بسیاری از سازمان‌های غیرانتفاعی شده اســـت. طرح یک ارتباط تصادفی بین عملکرد مالی شـــرکت‌های بزرگ نفتـــی در طول بحران انرژی اروپا که ناشـــی از جنگ بود، کمی زیاده‌روی اســـت. آنچه کـــه این بحران در واقع نشـــان داد اهمیت اساســـی هیدروکربن‌ها برای امنیت انرژی اروپا یا در واقع هر بخش دیگر از جهان بود.در واقع، این بحران روشن کرد با وجود تلاش‌هـــای اروپا برای گذار از هیدروکربن به برق کم‌کربن، نفت و گاز و حتی زغال‌سنگ، هنوز برای سیستم انرژی این قاره ضروری هستند. افزایش قیمت به اندازه کافی گواه این بود که این کالاها با وجود تلاش نخبگان سیاسی برای خلاصی از شر آنها، حیاتی باقی مانده‌اند.با گذشت دو سال از آغاز جنگ اوکراین، اوضاع تغییر کرد و متعاقب آن، بحرانی که ۲۰ میلیارد دلار سوددهی به سهامداران شـــرکت‌های بزرگ نفتی را به همراه داشت هم تغییر کرد. کمبود عرضه و در نتیجه نابودی تقاضا در سال ۲۰۲۲، از بین نرفت.نابودی تقاضا حتی زمانی که قیمت نفت و گاز به سطوح بسیار مطلوب‌تری کاهش یافتند، ادامه یافت زیرا اروپا مجبور شد از واردات گاز روسیه از طریـــق خط لوله، به گاز طبیعی مایع (ال‌ان‌جی) از خاورمیانه و آمریکا سوئیچ کند و معلوم شد ال‌ان‌جی، کمی گران‌تر از گاز خط لوله اســـت. همچنین دریافت که انرژی گران قیمت، باعث رشـــد اقتصادی قوی نمی‌شود.در حال حاضر، بزرگترین اقتصاد اتحادیه اروپا و همچنین انگلیس که ششمین اقتصاد بزرگ جهان است، در رکود هستند. در هر دو مورد، ریشه‌های رکود اقتصادی را می توان در بحران انرژی که در واقع قبل از ورود نیروهای روســـیه به شرق اوکراین در فوریه ســـال ۲۰۲۲ آغاز شده بود، جست‌وجو کرد. این وضعیت در پاییز سال ۲۰۲۱ آغاز شد که اولین نشانه‌های کمبود عرضه در بازار گاز طبیعی نمایان شد.شـــرکت‌های بزرگ نفتی در سال ۲۰۲۳، سود بســـیار پایین‌تری از سال ۲۰۲۲ داشتند. هیچ کس حتی یک کلمه درباره آن صحبت نکرد، درست مانند زمانی که شرکت‌های بزرگ نفتی، میلیاردها دلار را در طول رکود تقاضا برای نفت در ســـال ۲۰۲۰ از دســـت دادند.با وجود خشم فزاینده عمومی و انتقاد از ماشین سود سوخت فسیلی، پیش‌بینی می‌شود پنج شرکت بزرگ که ارقام کل سال مالی آنها در هفته‌های آینده منتشر می‌شود، برای ســـال ۲۰۲۳، بیش از ۱۰۰ میلیارد دلار به ســـرمایه‌گذاران خود ســـود دهند.طبق گزارش گاردین، موسسه اقتصاد انرژی و تحلیل مالی در گزارشـــی (IEEFA) اعلام کرد این شرکت‌ها احتمالا امسال، با وجود کاهش قیمت‌های بازار کالاها که منجر به کاهش سود می‌شود، پول بیشتری به سهامداران پرداخت خواهند کرد.

نرخ بهره بالا چرا آثار زیان بار اقتصادی دارد؟

یک کارشناس اقتصادی گفت: افزایش نرخ بهره باعث کاهش تسهیلات بانکی، تولید ناخالص داخلی و در نتیجه کاهش رشد اقتصادی می‌شود.به گزارش خبرنگار مهر، سیاست‌های انقباضی بانک مرکزی و افزایش نرخ بهره بین بانکی و تنش‌های سیاسی منطقه و افزایش ریسک سیاسی و نظامی که در عمل موجب عمیق شدن رکود اقتصادی شده است، باعث شده رونق اقتصادی به تعویق بیافتد و اولویت دولت برای جبران کسری بودجه انتشار اوراق گواهی سپرده خاص با نرخ ۳۰ درصد بوده است.امیرحسین جنانی کارشناس اقتصادی در گفت‌وگو با خبرنگار مهر با بیان اینکه، نرخ بهره باید به گونه‌ای انتخاب شود که بین این نرخ و رشد اقتصادی تعادل به وجود آید. افزایش بیش از حد آن باعث کاهش رشد اقتصادی، و کاهش بی‌رویه به مشکلات دیگری همچون افزایش تورم منجر می‌شـــود. افزایش این نرخ باعث کاهش تســـهیلات بانکی، تولید ناخالص داخلی و در نتیجه کاهش رشد اقتصادی می‌شود. تعیین این نرخ از ابزارهای مهم سیاست‌گذاری پولی است که بانک مرکزی آن را با هدف کنترل تورم و رکود انتخاب می‌کند. به بیان دیگر نرخ بهره یکی از ابزارهای بانک مرکزی برای بهبود وضعیت اقتصادی کشور است.جنانی افزود: با افزایش نرخ بهره، به طور معمول نرخ ارز نیز افزایش می‌یابد. از سوی دیگر با کاهش آن، علاوه بر افزایش رشد اقتصادی و تسهیل دریافت وام، نرخ ارز نیز کاهش می‌یابد.افزایش میزان بهره در یک کشور برای سرمایه‌گذاران خارجی جذابیت زیادی دارد. آنها تمایل بیشتری پیدا می‌کنند تا در این کشور سرمایه‌گذاری کنند البته باید توجه داشت که این کار تنها با افزایش این نرخ صورت نمی‌گیرد و لازم آن ایجاد ساختار مناسب اقتصادی، فرهنگی و سیاسی است.به گفته جنانی، نرخ بهره حقیقی طی سال ۱۴۰۲ به بیشترین مقدار خود طی دست‌کم سه سال اخیر رسیده است. سیاست پولی بانک مرکزی در راستای کنترل مقداری ترازنامه بانک‌ها و انتشار گواهی سپرده خاص، منجر به افزایش نرخ بدون ریسک حقیقی (تورم در رفته) شده است.تداوم انتشار گواهی سپرده خاص سبب افزایش مجدد نرخ بهره حقیقی و متعاقباً تعمیق رکود در بازارهای دارایی می‌گردد.جنانی افزود: زمانی که می‌خواهیم اثرگذاری نرخ بهره را مقایسه کنیم نمی‌توانیم آن را با نرخ تورم مقایسه کنیم؛ درواقع اثرگذاری نرخ بهره در تورم نمود بالایی ندارد؛ اثرگذاری نرخ بهره بر بازدهی انتظاری دارایی‌ها مؤثر اســـت. هزینه‌های افزایش نرخ بهره قابل‌توجه است به‌طوری که در بخش تولید، تأمین مالی سرمایه در گردش، فروش و... در نظام بانکی ترازنامه را بسیار بدتر خواهد کرد. این درحالی است که فواید آن با اما و اگر همراه است. به‌طور مشخص مهم‌ترین فایده نرخ بهره کنترل قیمت دارایی‌ها گفته می‌شود که در ایران کنترل قیمت در بازار مســـکن و ارز خاص‌ترین آن است. جنانی با بیان اینکه دستکاری نرخ بهره باید با انتظاراتی که در مورد تغییرات قیمتی نرخ ارز وجود دارد، متناســـب باشد، گفت: اگر به هر علتی نرخ ارز جهش داشته باشد، تورم به‌بار خواهد آمد، افزایش زیاد نرخ بهره برای زمانی است که کشور در شرایط بسیار بی‌ثبات یا در معرض شوک‌های شدیدی باشد بانک مرکزی کنترل سیاست ترازنامه بانک‌ها را نیز به‌عنوان یک سیاست انقباضی در دستورکار قرار داده که این سیاست هرچند تند بوده اما در زمینه اجرا موفق بوده است. این سیاست درجهت کنترل نقدینگی مفیدتر خواهد بود و همین الان هم می‌بینیم که رشـــد نقدینگی نســـبتاً مهار شده است. به گفته جنانی، پس در چنین شرایطی افزایش نرخ بهره معنی نداشته و چه‌بسا اصرار بر آن کیفیت رشـــد نقدینگی را نیز تغییر دهد. درواقع با توجه به اجرای کنترل مســـتقیم ترازنامه بانک‌ها به‌عنوان یک سیاست انقباضی، افزایش نرخ بهره روی انقباض معنی نخواهد داشت. البته مجدداً درمورد بحث اثرگذاری نرخ بهره بر بازار سهام باید تاکید کرد بازار سهام مشکلات زیادی دارد که به‌عنوان مثال قیمت‌گذاری، یکی از مهم‌ترین‌هاست. یا شکاف نرخ ارز بازار و نرخ نیما که بر سودآوری شرکت‌ها به‌طور جدی اثرگذار است. درحال حاضر این موارد تغییر نکرده و احتمالاً هم نخواهد کرد، به همین دلیل بازار به نرخی مانند نرخ بهره واکنش نشان می‌دهد.

خیاطیان در نمایشگاه رسانه‌های ایران به ایسنا خبر داد

حمایت از دانش‌بنیان‌ها برای تولید فراسرزمینی در دستور کار صندوق نوآوری

رئیس صندوق نوآوری و شـــکوفایی با اشـــاره به اهمیت توســـعه صـــادرات برای شـــرکت‌های دانش‌بنیان از حمایـــت این صندوق برای تولید فراســـرزمینی این شـــرکت‌ها خبر داد.دکتر محمدصادق خیاطیان در نمایشـــگاه رسانه‌های ایران با حضور در غرفه خبرگزاری دانشجویان ایران در گفت‌وگو با ایسنا، با تاکید بر اهمیت صادرات برای شـــرکت‌های دانش‌بنیان، افزود: اگر به این مقوله در شـــرکت‌های دانش‌بنیان توجهی صورت نگیرد، اهدافی که مد نظر ما است، رقم نخواهد خورد. وی با بیان اینکه ظرفیت صادراتی این شـــرکت‌ها به اندازه‌ای زیاد شده است که می‌توانند وارد بازارهای سایر کشـــورها شوند، اظهار کرد: برای صادرات شرکت‌ها برنامه‌های متعددی داریم که یکی از آنها تولید و صادرات این شرکت‌ها و همچنین تولید فراسرزمینی است.خیاطیان در این باره توضیح داد: برخی از کشورها الزاماتی را برای ورود شـــرکت‌ها به بازارها تعیین می‌کنند که از جمله این الزامات، ایجاد زیر ســـاخت‌هایی در آن کشور اســـت که به عنوان بخشـــی از اشتغال در کشور مقصد فراهم شـــود.رئیس صندوق نوآوری و شکوفایی افزود: ما به منظور صادرات محصولات دانش‌بنیان به نام و برند ایرانی، از تولید فراســـرزمینی این شـــرکت‌ها حمایت می‌کنیم، به گونه‌ای که ۱۰ تا ۱۵ درصد از تولید این شرکت‌ها به صورت فراسرزمینی حمایت می‌شود.خیاطیان، این حمایت را در راستای کسب بخشی از بازارهای خارجی برای شرکت‌های دانش‌بنیان دانست و گفت: بعد از آنکه توانستیم این بازار را کســـب کنیم، می‌توانیم امیدوار باشـــیم که با برند ایرانی محصولات را صادر کنیـــم.وی در خصوص اعتبارات صندوق با بیان اینکه در این حوزه اتفاقات خوبی رقم خورده اســـت، یادآور شد: یکی از این اقدامات افزایش سرمایه صندوق است که با دستور رئیس‌جمهور ســـرمایه صندوق از ۳ هزار میلیارد تومان به ۱۰ همت افزایش یافت و تاکنون حدود ۸ هزار میلیارد تومان این اعتبار تامین شـــده است.

رفع دو مشکل حوزه ریلی و تعرفه‌های اقلام دارویی دامپزشکی

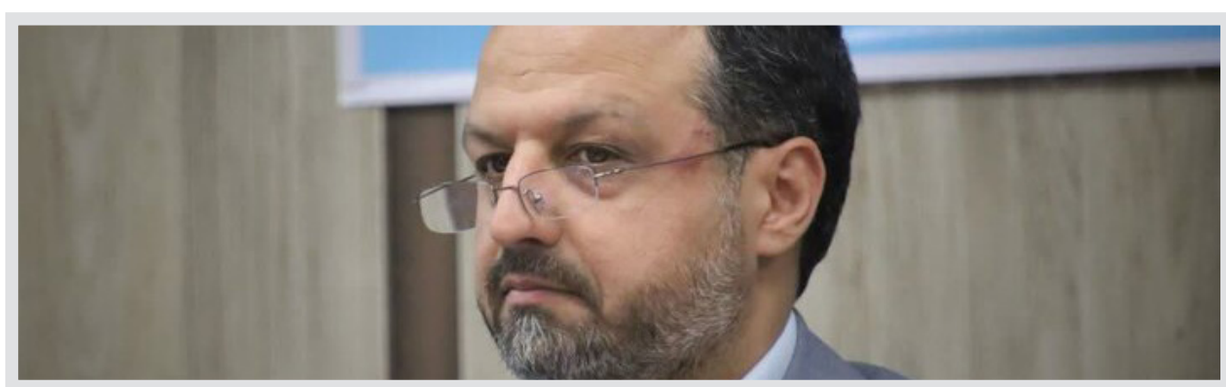

یکصد و نوزدهمین نشســـت شـــورای گفت‌وگوی دولت و بخش خصوصی با حضور وزیر امور اقتصادی و دارایی، رئیس و اعضای اتاق بازرگانی، صنایع، معادن و کشـــاورزی ایران و نمایندگان بخش‌های خصوصی برگزار شـــد.به گزارش خبرگزاری مهر به نقل از وزارت اقتصاد، یکصد و نوزدهمین نشست شورای گفت‌وگوی دولت و بخش خصوصی با حضور سید احسان خاندوزی وزیر امور اقتصادی و دارایی، رئیس و اعضای اتاق بازرگانی، صنایع، معادن و کشـــاورزی ایران و نمایندگان بخش‌هـــای خصوصی مختلف و چند وزارتخانه و ســـازمان و دستگاه دولتی مرتبط با دستورات جلســـه برگزار شد.این نشست، دو دستور جلسه داشت؛ دستور جلسه اول، «بررســـی قیمت‌گذاری قطارهای مسافری پنج‌ستاره» و دستورجلســـه دوم «بررسی مشـــکلات واردکنندگان دارو، افزودنی و مواد بیولوژیک در خصوص دریافـــت تعرفه صدور مجوزهای ورود و ثبت عوارض ۱.۶۵ درصد فوب کالاهای دامپزشـــکی از ابتدای ســـال جاری با ارز ETS» بود.پیشنهاد دبیرخانه در خصوص دستور جلســـه اول یعنی، بررسی قیمت‌گذاری قطارهای مسافری پنج‌ستاره، «احیای نظام اولیه قیمت‌گذاری آزاد مبتنی بر عرضه و تقاضا در قطارهای ۵ ســـتاره» و همچنین «تا زمان احیای نظام قیمت‌گذاری آزاد، وزارت راه و شهرســـازی مصوبه ستاد تنظیم بازار در سال ۱۴۰۱ و ۱۴۰۲ در ارتبـــاط بـــا افزایش قیمت بلیط به ترتیـــب ۲۵ و ۲۹ درصد را برای قطارهای ۵ ســـتاره نیز مانند ســـایر قطارها حداکثر تا پایان سال جاری جهت اجرا ابلاغ کند» و همچنین «برای حل مشکل نظام قیمت‌گذاری این قطارها در کمیسیون فرعی و به دنبال آن شـــورای عالی ترابری مطرح شود» بود.خاندوزی در این زمینه اظهار کرد: اگر عدم تغییر تناسب قیمت‌ها موجب زیاندهی بخش خصوصی و از دست رفتن حضور بخش خصوصی باشد، حتماً در تنظیم‌گری ایراد دارد چراکه از سیاست‌های کلی اصل ۴۴ تا به امروز این است که محوریت را در بخش تصدی‌گری به بخش خصوصی بدهیم.وی افزود: پیشـــنهادی که دبیرخانه شورا دارد، بیشتر حقوقی است، چراکه گفته شده در مصوبه در دو سال چیزی که از سوی ستاد تنظیم بازار ابلاغ شده است، در حوزه ریلی جلوی اجرای این مصوبه را گرفته‌اند و پیشـــنهاد دبیرخانه این است که ایراد را به رسمیت بشناسیم و از بخـــش مربوطه بخواهیم که مصوبه قانونـــی را اعمال کند.وزیر اقتصاد تاکید کرد: برای اینکه انعکاس جمع‌بندی تصمیمات شـــورا را نیز داشته باشیم و موضوع شورای گفت‌وگو نیز مشـــخص باشد، همکاران دبیرخانه متن ابلاغی به ستاد تنظیم بازار برای عدم اجرای مصوبات در حوزه ریلی برای ســـال‌های ۱۴۰۱ و ۱۴۰۲ را ابلاغ کنند.بنابراین گزارش، به این ترتیب با بند دوم پیشـــنهاد دبیرخانه در خصوص دستورجلسه نخست موافقت شد با این پیوســـت که افزایش ۲۵ و ۲۹ درصدی اعمال اما تا پایان ســـال اجرا نشودخاندوزی در خصوص دستورجلســـه دوم نیز متذکر شـــد: اگر هزینه‌های تولیدکننده تا پایان سال محاســـبه شود؛ ما هم به سازمان برنامه و بودجه و هیأت دولت پیشنهاد می‌کنیم که بند دوم پیشنهاد دبیرخانه در خصوص ریالی‌شدن تعرفه‌ها را در شورا تصویب کنند.وی تاکید کرد: بنابراین پیشـــنهاد میانه ما این است که از مرجع تصویب‌کننده مقررات یعنی خود هیأت وزیران بخواهیم که هزینه دلاری قطع و به شیوه ریالی اصلاح شود.دستورجلسه دوم «بررسی مشکلات واردکنندگان دارو، افزودنی و مواد بیولوژیک در خصوص دریافت تعرفه صدور مجوزهای ورود و ثبت عوارض ۱.۶۵ درصد فوب کالاهای دامپزشکی از ابتدای سال جاری با ارز ETS» بود.پیشـــنهاد دبیرخانه در این خصوص شامل «عوارض ۱.۶۵ درصدی قیمت فوب کالا به یک چهارم میزان فعلی یعنی ۴۱ صدم درصد کاهش یابد» و همچنین «تعرفه‌های ثبت اقلام دارویی داروهای دامپزشکی، واکسن‌ها، افزودنی‌ها و ... از دلاری به ریالی تغییر یابد» بود که در شورا با مورد دوم با این توضیح که به مرجع صادرکننده مصوبه یعنی هیأت وزیران پیشنهاد شود، موافقت شد

گزیده خبر

سرپرست سازمان تعاون روستایی در غرفه ایسنا اعلام کرد

آماده‌سازی ۲۰ هزارتن میوه شب عید/خرمای ماه رمضان ۱۵درصد زیر قیمت بازار عرضه می‌شود

سرپرست سازمان مرکزی با حضور در غرفه ایسنا در مورد موضوعاتی همچون عرضه و قیمت میوه شب عید و عرضه خرمای ماه رمضان به ارائه توضیحاتی پرداخت.به گزارش ایسنا، ایوب فصاحت با حضور در غرفه ایسنا در بیستو چهارمین نمایشگاه رسانه‌های ایران با بیان اینکه امســـال حدود ۲۰ هزار تن میوه برای شب عید برای توزیع آماده و برای اســـتان‌ها ارسال شـــده و در انبارها نیز ذخیره شده است، گفت: بیش از ۲۰ هزار تن ذخایر اســـتراتژیک و ملی نیز داریم که اگر ضرورتی پیـــدا کرد بتوانیم در مواردی این ذخایر را برای تنظیم قطعی بازار ارســـال کنیم.وی افزود: رئیس جمهوری و وزیر جهادکشاورزی امسال تاکید ویژه‌ای بر تثبیت قیمت کالاها برای شب عید و ماه مبارک رمضان داشتند. ستادی در وزارت جهاد تشکیل شده که این موضوعات را رصد می‌کند. سازمان تعاون روستایی هم یکی از اعضای آن ستاد است که تلاش‌های خود را در تنظیم میوه شب عید و خرمای ماه رمضان انجام داده‌است.سرپرست سازمان تعاون روستایی در ادامه گفت: حدود ۹۰۰ تن خرما برای ماه رمضان تامین کردیم. حدود ۵۰۰ تن ذخیره احتیاطی برای خرما آماده شده که اگر ضرورت داشت به نقاط مختلف ارسال کنیم و در نهایت مشکلی در تنظیم بازار میوه شب عید و خرمای ماه رمضان با قیمت‌های مناسب نخواهیم داشـــت. قیمت هایی که در حال حاضر در بازار مشاهده می شود به هیچ وجه افزایش پیدا نخواهد کرد. خرما را حداقل با ۱۵ درصد زیر قیمت بازار عرضه خواهیم کرد. وی همچنین اضافه کرد: معمولا اینگونه است که در سه روز آخر سال عرضه میوه تنظیم بازاری صورت می‌گیرد و بیشترین عرضه نیز در دو روز آخر سال است. فقط هم سیب و پرتقال اســـت.فصاحت عنوان کرد:اگر امسال ضرورتی احساس کنیم و شیب افزایش قیمت مشاهده شود از دهم اسفندماه عرضه را شروع می‌کنیم. البته سازمان‌های میوه و تره بار شهرداری‌های کل کشور در این طرح مشارکت دارند. برآورد می کنیم مشکل خاصی در این موضوعات نداشته باشیم.وی در ادامه گفت: میوه‌های تنظیم بازاری را نیز با ۱۵ درصد زیر قیمت بازار عرضه می‌کنیم. عرضه نیز در شهرها در میادین میوه و تره بار و مکان‌هایی که شـــهرداری‌ها موظفند در اختیار سازمان تعاون روستایی قرار دهد، صورت می‌گیرد. همچنین در خارج از شـــهرها نیز روســـتا بازارهایی داریم که در طول سالیان قبل شناخته شده و در آنها عرضه صورت می‌گیرد.فصاحت در پایان تصریح کرد: برنامه داریم توزیع خرما را یک هفته قبل از شروع ماه مبارک رمضان در اختیار فروشگاه قرار دهیم تا توزیع آن شروع شود.

هیات عالی نظارت مجمع تشخیص مصلحت نظام مصوب کرد

تخصیص۱۳میلیارد و ۶۰۰ میلیون یورو ارز ترجیحی برای واردات کالاهای اساسی کشاورزی، دارو و مواد اولیه

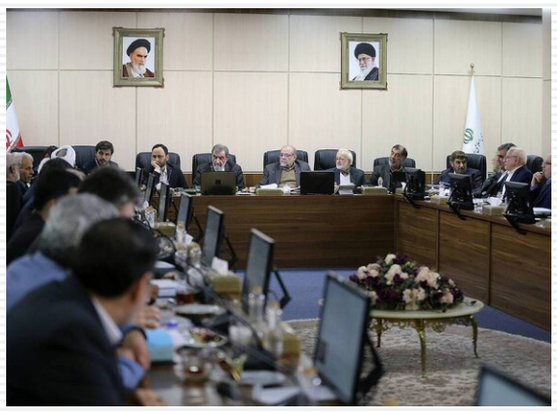

هیات عالی نظارت مجمع تشـــخیص مصلحت نظام، دولت و دســـتگاه‌های تابع قانون مدیریت خدمات کشوری از جمله بانک مرکزی را مجاز کرد ۱۳ میلیارد و ۶۰۰ میلیون یورو برای واردات کالاهای اساسی، کشـــاورزی، دارو و مواد اولیه اقدام کنند.به گزارش ایسنا، هیات عالی نظارت مجمع تشـــخیص مصلحت نظام در ادامه رسیدگی به موارد مغایرت بودجه ســـال ۱۴۰۳ در جلسه امروز خود که به ریاست ذوالقدر تشکیل شد، با بررسی بند الف تبصره ۴ قانون بودجه ۱۴۰۳ اعلام کرد دولت و دستگاه‌های موضوع ماده (۵) قانون مدیریت خدمات کشوری مصوب ۸ /۷/ ۱۳۸۶ از جمله بانک مرکزی جمهوری اسلامی ایران مجازند سیزده میلیارد و ششصد میلیون (۱۳.۶۰۰۰۰.۰۰۰) یورو و برای واردات، صرفاً کالاهای اساسی کشاورزی (جو ذرت دامی، دانه های روغنی، کنجاله سویا و روغـــن خام)، دارو و مواد اولیه آن و تجهیزات مصرفی پزشـــکی به تخصیص، فروش، تهاتر و یا مبادله منابع ارزی حاصل از صادرات نفت، گاز و میعانات گازی به نرخ ترجیحی اقدام کنند.در خصوص این کالاها کارگروهی مرکب از معاون اول رئیس جمهور به عنوان رئیس کارگروه، رئیس کل بانک مرکزی دبیر کار گروه، رئیس ســـازمان برنامه و بودجه کشـــور، وزیر اموراقتصادی و دارایی، وزیر جهاد کشاورزی، وزیر صنعت معدن و تجارت، وزیر بهداشت درمان و آموزش پزشکی و بالاترین مقام دستگاه اجرائی ذی‌ربط موظفند سیاستگذاری و فرآیند تخصیص توزیع و موارد مصرف ارز ترجیحی را به گونه‌ای اجراء و نظارت کنند که کالاها و خدمات مشمول، به هنگام، به اندازه و با قیمت متناسب بانرخ ترجیحی ارز به مصرف کننده نهایی برسد.

info@sobh-eqtesad.ir
www.sobh-eqtesad.ir
@sobheqtesad @sobheqtesad sobhe-qtesad

صبح اقتصاد

روزنامه اقتصادی ، سیاسی ،اجتماعی، فرهنگی، صبح ایران

• سال نوزدهم • شماره ۵۳۵۴

پنج شنبه ۳ اسفند ۱۴۰۲ | ۱۲ شعبان ۱۴۴۵ | ۲۲ فوریه ۲۰۲۴

تهران، بلوار مرزداران ، انتهای خیابان گلستان ، کوی پژوهش پلاک ۱۳

صاحب امتیاز : موسسه سخن گستر مدیر مسئول : فاطمه لشکری

کد شبا :۲۰۰۸-۶۵۴ | کد پستی :۱۴۶۳۷۷۷۷۴۶

تحریریه :۴۴۲۵۳۴۵۰ | روابط عمومی :۴۴۲۵۳۴۴۸ | فکس : ۴۴۲۵۳۳۹۵ | بازرگانی : ۹-۴۴۲۵۳۳۳۵ | توزیع : ۴۴۲۵۳۴۵۰ | فکس : ۴۴۲۵۳۲۳۴ | توزیع: موسسه سخن گستر | چاپ: امید نشرو چاپ ایرانیان

چهره روز

داستین هافمن

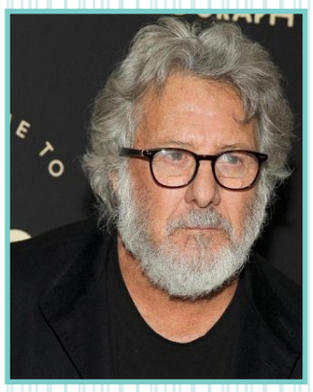

داستین هافمن هنرپیشه آمریکایی در سال ۱۹۳۷ در شهر لس‌آنجلس متولد شد و توانست در سال ۱۹۶۷ وارد صنعت بی‌پایان سینما شود. داستین هافمن را احتمالا خیلی‌ها به‌خاطر نقش‌آفرینی او در فیلم پاپیون به‌خاطر دارند ولی فیلم‌های دیگری از او هستند که می‌توانند به‌عنوان بهترین فیلم‌های داستین هافمن خطاب شوند. فیلم‌هایی مانند مرد بارانی در سال ۱۹۸۹ و کریمر علیه کریمر در سال ۱۹۸۰ که داستین هافمن به‌دلیل حضور در این فیلم‌ها توانست جایزه اسکار در بخش بهترین بازیگر نقش اصلی مرد را کسب کند. هافمن چهار بار دیگر نیز نامزد کسب این جایزه شده بود که غیر از آن دو بار دستش از این جایزه کوتاه ماند. هافمن در سال ۲۰۱۳ به‌دلیل ابتلا به سرطان زیر تیغ جراحی رفت که خوشبختانه حال او امروزه خوب و مساعد است. به عقیده بسیاری از منتقدین سینمایی، داستین هافمن درکنار رابرت دنیرو، آل پاچینو و جک نیکلسون بزرگان بازیگری در سینمای مدرن به‌شمار می‌روند. هافمن در ۱۹۶۷ به لطف بازی در «فارغ‌التحصیل» به کارگردانی مایک نیکولز، که یکی از فیلم‌های نمادین سینمای آمریکا است، یک‌شبه ستاره شد و برای اولین بار نامزد اسکار بهترین بازیگر مرد شد. فارغ‌التحصیل، فیلمی پیش‌رو و اثرگذار بود که هافمن ۳۰ ساله در آن نقش جوانی احساساتی و سربه‌هوا به نام بن برادوک را بازی می‌کرد که پس از فارغ‌التحصیلی از دانشگاه، به اصرار خانواده متمول و اعیانش وادار به ازدواج می‌شود. تصمیمی که سرانجام به اتفاقی مضحک اما جسورانه و موفقیت‌آمیز ختم می‌شود. فارغ‌التحصیل، پرفروش‌ترین فیلم سال شد و امروز، بیست‌ویکمین فیلم پرفروش تاریخ سینما با در نظر گرفتن نرخ تورم شناخته می‌شود. هافمن در ۱۹۶۹ در «کابوی نیمه‌شب» ساختهٔ ستودهٔ جان شلزینجر بازی کرد. این فیلم داستان زندگی دو جوان بی‌کس‌وکار را روایت می‌کند که یکی از شهرستان به شهر آمده و دیگری بی‌نوایی است که در همان شهر زندگی می‌کند. نقش هافمن در این فیلم، همین بی‌نوای کارتن‌خواب به نام راتسو ریتسو است. او در این فیلم نیز خوش درخشید و بار دیگر کاندیدای دریافت اسکار بهترین بازیگر مرد شد. پس از دو فیلم موفق فارغ‌التحصیل و کابوی نیمه‌شب، هافمن در جان و ماری ساخته پیتر ییتس بازی کرد. غاز دهه هفتاد برای هافمن بسیار طلایی بود و او این روند را تا پایان آن دهه با موفقیت ادامه داد. او که با سه سال سابقه در سینما به همه خواسته‌هایش جز اسکار رسیده بود، در ۱۹۷۰ در «بزرگ‌مرد کوچک» ساختهٔ آرتور پن، نقش جک کراب را با مهارت بازی کرد. این فیلم، هفتمین فیلم پرفروش آن سال شد.

پیشنهاد

کتاب همسایه ها

در پرده ی اول، محمود تک تک پرسوناژها را رنگ امیزی می کند و ارتباطات آن ها را با خالد شکل می دهد. در انتهای پرده ی اول، خالد که در ابتدا ی داستان یک نوجوان خام و درگیر مسایل دوران بلوغ بوده، کم کم به یک مبارز سیاسی تبدیل میشه و فعالیت هایش او را راهی زندان میکند. پرده ی دوم داستان در زندان با شکل گیری شخصیت های جدید، روایت می شود.داستان کتاب همسایه ها در زمان ملی شدن صنعت نفت و به قدرت رسیدن مصدق در اهواز اتفاق می افتد و به خوبی این واقعه ی تاریخی را در کنار دیگر اجزای کتاب به تصویر می کشد.احمد محمود پس از کودتای ۲۸ مرداد سال ۱۳۳۲ بازداشت شد و به علت این‌که با حکومت پهلوی همکاری نکرد و توبه‌نامه هم امضا نکرد، مدت زیادی را در زندان به سر برد. پس می توان نتیجه گرفت که بخش عظیمی از اتفاقاتی که در همسایه ها به تصویر کشیده شده شرح مبارزات سیاسی خودش است.این کتاب اولین رمان محمود است. با این حال او توانست در همین ابتدا سبک و سیاق نگارشش را به مخاطب بنمایاند. شیوه ای که تمام مشخصات رئالیسم را در خود گنجانده است و به خوبی تار و پود سیاسی، اجتماعی، تاریخی اهواز به عنوان سمبلی از ایران ان زمان را به تصویر کشیده است . نمی خواستم معرفی این کتاب را بنویسم! نوشتن از کتاب همسایه ها به معنی این بود که من باید از دنیایی که احمد محمود خلقش کرده بود بیرون بیام و من نمی خواستم که اینجوری بشه. این اولین کتابی بود که از احمد محمود میخوندم. و باید بگم دارم میرم که بقیه ی آثارش رو بخونم. مدام خودم رو سرزنش میکنم که چی شد زودتر سراغ آثارش نرفتم؟ محمود تو همسایه ها براتون یه دنیا ترسیم میکنه با تمام جزییات، کوچکترین و ریزترین جزییاتی که به چشم هر کسی نمیاد. و بعد شما رو وارد این دنیا میکنه تا با صدها شخصیت این کتاب اشنا بشید. محمود تو همسایه ها براتون یه دنیا ترسیم میکنه با تمام جزییات، کوچکترین و ریزترین جزییاتی که به چشم هر کسی نمیاد. و بعد شما رو وارد این دنیا میکنه تا با صدها شخصیت این کتاب اشنا بشید.

فرهنگ

«سوره سیمرغ» درباره هنر و روایت بومی انقلاب اسلامی منتشر شد

مجله «سوره سیمرغ» به عنوان ضمیمه ماهنامه سوره درباره هنر و روایت بومی انقلاب اسلامی منتشر شد.به گزارش خبرنگار مهر، مجله «سوره سیمرغ» به عنوان ضمیمه ماهنامه سوره درباره هنر و روایت بومی انقلاب اسلامی و در بخش‌های تجربه، روایت، راهبرد، ایده و داستان به تازگی منتشر شده و روی پیشخان مطبوعات آمده است.در اهمیت رأی و رؤیت رؤیا از مطالب منتشره بخش سرمقاله، این نهضت «ثبت و تدوین» است، نه «روایت»! و مصائب نقد درام از مطالب منتشره بخش بازخورد به شمار می‌رود.در بخش تجربه این مجله مطالبی با عناوین از مردم به بوم، از بوم به امام؛ نوحه سرای حماسی؛ قطب سازی، قربانی تمرکزگرایی و عوام فریبی؛ عزاداری بومی، از اتمسفر تا ادب؛ کوچک، زیباست؛ فاطیمه کوچک، سلول بنیادین حسینیه اعظم؛ از تولید تا تماشا در ابودبس؛ سری به حسینیه باصفای علویان؛ نگاهم به کلنل میهنی بود؛ همدلی به روایت نقاشی دیواری؛ دید و بازدید هنری، پادزهر هژمونی رسانه‌ای؛ هم‌نشینی شعر و تصویر و نوا؛ روایت قهرمان به نقل نوجوان؛ اینجا گیلان حسین بن علی (ع)؛ و تکیه بر چند نسل هنرمند حسینی منتشر شده اند. معجزه با دست‌های خالی؛ یکی از یک‌ها؛ انتهای جریان عاشقی؛ بالا و پایین‌های زندگی پدر بسیجی؛ حماسه زیبا؛ فرماندهی یک خانه - پایگاه؛ کلاه پهلوی باب سرم نیست؛ مردم همه راوی بودند؛ قلعه، قهرمان، غرقگی؛ دیدار با زکی‌خان در لشکر اشقیا؛ رنگ زیبای مرگ؛ برای مردمی‌ترین کنش فرهنگی خود اتکا در تاریخ ملی؛ پای پیاده، پای کار پیشرفت پژوهی؛ نهضت روایت در مدارس فرانسه مطالب بخش روایت مجله پیش رو هستند. در بخش راهبرد هم مطالب هم هنرپروری، هم جهادگری؛ تا مدیر فرهنگی چقدر بفهمد؛ واکنش به روز هم ایده راهبردی می‌خواهد هم بیان هنری؛ بی تاب شدیم؛ غزه - غزه؛ اگر اول نگوییم به جای اگر نگوییم؛ روایتی شهری از شهید غیریت؛ ابتهاج در التهاب؛ آواربرداری از تصویر متروپل و عبور از اعداد، خلاقیت در امداد و در بخش ایده مطالبی با عناوینی همچون دیپلماسی قومی بلوچ؛ سرمشق حماسه‌نگاری؛ حماسه، حکمت، هویت؛ نه به هنر آئینی خنثی؛ راوی مستقل، روایت استقلال و در بخش داستان مطالبی با عناوینی همچون دختران جنگل؛ گور سفید؛ برگ‌های درخت گردوی عزیز چاپ شده اند.

تهران در ذهن!!

ورزشی

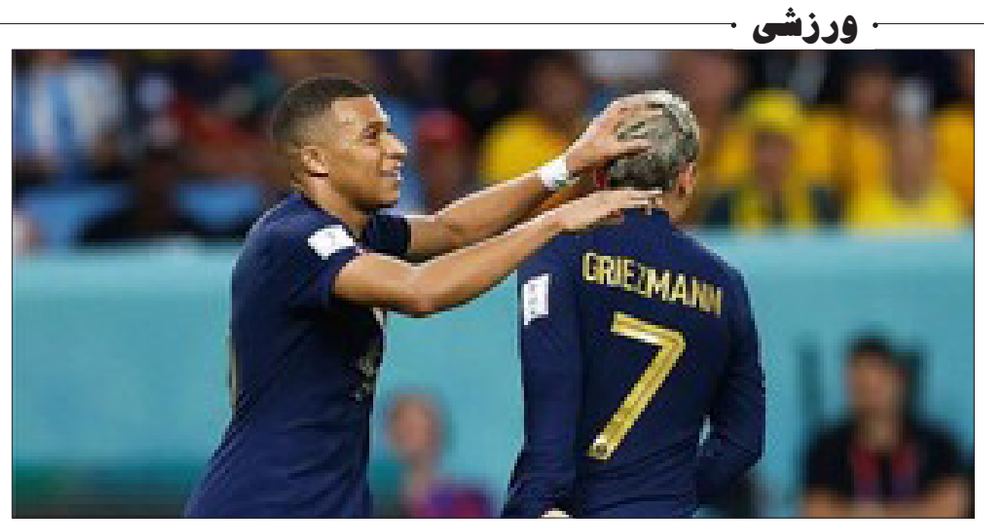

واکنش گریزمان به حضور ام باپه در رئال مادرید

بهترین گلزن تاریخ باشگاه اتلتیکو مادرید به حضور کیلیان ام باپه در رئال مادرید واکنش نشان داد.به گزارش ایسنا، به نظر می رسد که حضور کیلیان ام باپه در رئال مادرید قطعی شده است و به زودی این انتقال بزرگ رسانه ای خواهد شد.ام باپه بعد از ۷ سال حضور در پاری سن ژرمن حاضر به تمدید قراردادش با این تیم فرانسوی نشد تا رئال بتواند او را به صورت مجانی در تابستان پیش رو جذب کند.به نوشته لوموند، آنتوان گریزمان ستاره محبوب اتلتیکو مادرید به حضور ام باپه در رئال مادرید واکنش نشان داد و گفت: ام باپه با استقبال بسیار خوبی در اسپانیا مواجه خواهد شد. خوشحال خواهم شد که با او رقابت کنم. او می تواند روزهای خوبی را در رئال تجربه کند.گریزمان درباره حضور در بازی های المپیک ۲۰۲۴ گفت: فعلا چیزی قطعی نشده است. باید با باشگاه اتلتیکو مادرید صحبت کنم تا بدانم که آیا اجازه حضور را به من می دهند یا خیر. من توانایی های بدنی‌ام را می دانم چرا که با بهترین کادر پزشکی در حال کار کردن هستم. به نظرم حضور در المپیک مشکلی ایجاد نخواهد کرد.

تخت گاز

فورد موستانگ سوپر کبرا جت با پیشرانه برقی و قدرت ۱۸۰۰ اسب بخار رونمایی شد

فورد آمریکا از خودروی مخصوص درگ موستانگ سوپر کبرا جت ۱۸۰۰ رونمایی کرد. همان‌طور که نام خودرو نیز نشان می‌دهد، هیولای درگ فورد ۱۸۰۰ اسب بخار قدرت دارد و می‌تواند رکوردهای جدیدی را ثبت کند. در سال ۲۰۲۰ و بحبوحه همه‌گیری کرونا فورد مقداری هیجان برقی را به دنیای مسابقات درگ تزریق کرد. بله درباره موستانگ کبرا جت ۱۴۰۰ صحبت می‌کنیم که یک پروتوتایپ مسابقه‌ای درگ با دو پیشرانه برقی و طراحی دیفرانسیل عقب بود. اگرچه در نام این خودرو از عدد ۱۴۰۰ استفاده شده بود اما قدرت واقعی آن به ۱۵۰۲ اسب بخار می‌رسید. کبرا جت ۱۴۰۰ توانست رکورد NHRA جدیدی را برای خودروی درگ برقی ثبت کرده و مسافت ۴۰۰ متر را در ۸.۱۲۸ ثانیه و با سرعت ۲۷۶.۷ کیلومتر در ساعت طی کند. حالا شما را با موستانگ کبرا جت ۱۸۰۰ آشنا می‌کنیم که نسخه‌ای ارتقا یافته از نسخه قبلی بوده اما متأسفانه خبری از آن در مسابقات نخواهد بود. البته فورد می‌گوید در آینده نزدیک به دنبال شکستن رکورد خودش خواهد بود و از آنجایی که کبرا جت جدید ۱۸۰۰ اسب بخار قدرت تولید می‌کند بنابراین به احتمال زیاد شاهد ثبت رکورد جدیدی خواهیم بود.

گنجینه

ازهر دری خبری !!

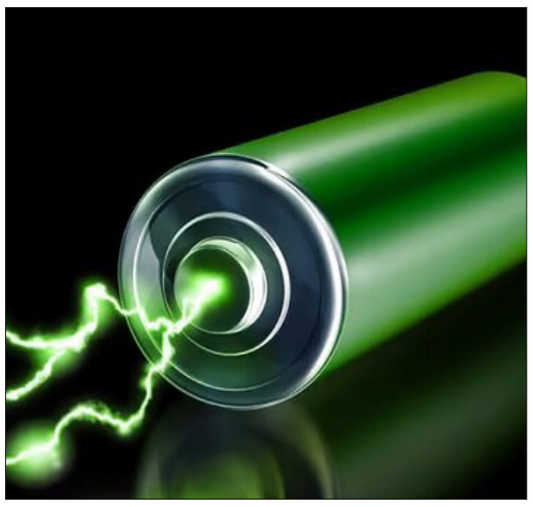

حل یک چالش بحرانی؛

آب خشک آتش باتری‌های لیتیوم یونی را خاموش می‌کند

محققان ماده ای به نام آب خشک را برای خاموش کردن موثر باتری های لیتیوم یونی به کارگرفتند.به گزارش خبرگزاری مهر به نقل از اینترستینگ انجینرینگ، باتری های لیتیوم یونی به دلیل تراکم انرژی و ماندگاری شان به طور گسترده در دستگاه های مختلفی مانند وسایل نقلیه و ابزارهای ذخیره انرژی به کار می روند. با این وجود نگرانی های ایمنی درباره ریسک آتش سوزی ناشی از اختلالات حرارتی تشدید شده است.چالش مذکور در سال های اخیر توجهات زیادی را به خود جلب کرده است. از آنجا که باتری های لیتیوم یونی در صنایع مختلفی به کار می روند، کنترل خطرات ایمنی همچنان برای محققان و تولید کنندگان حیاتی است. در همین راستا گروهی از محققان چینی از آب خشک (DW) استفاده کردند. DW ماده ای انبوه در آب مایع و یک عنصر احتمالی برای خاموش کردن آتش سوزی باتری های لیتیوم یونی است.به گفته تیم محققان دانشگاه هوانوردی چین (Civil Aviation University of China) ساختار «هسته-پوسته» خاص آب خشک و پراکندگی آن به عنوان یک پودر خشک مزایای قابل توجهی دارد. این ماده ولتاژ شکست الکتریکی بالایی را نشان می دهد و بر مشکل رسانایی مرتبط با آب مایع غلبه می کند. جزییات این تحقیق در ژورنال انرژی استوریج منتشر شده است. براساس تحقیق مذکور دلیل خراب شدن باتری های لیتیوم یونی بیشتر اوقات به دلیل فشار گرمایی، الکتریکی یا مکانیکی است که به افزایش دمای داخلی باتری و در برخی موارد فرار حرارتی (TR)منجر می شود. TR ریسک انبساط، نشتی ، آتش سوزی یا حتی انفجار باتری را در بردارد.روش های خاموش کردن آتش شامل از بین بردن انرژی باتری و حتی کاهش دما و مهار واکنش های گرمازا می شود.در پژوهش های پیشین عوامل مختلف خاموش کردن آتش همراه آب و C6F-Ketone به دلیل تاثیرات خنک کنندگی موادی نوید بخش هستند. اما هزینه بالایC6F-Ketone و نگرانی هایی درباره تاثیر آن بر محیط زیست مانع استفاده گسترده آن است.آب به دلیل ظرفیت حرارتی بالا و راحتی دسترسی به آن، یک گزینه محبوب در این زمینه است. مه آب که شامل قطرات ریز این ماده است، درسرکوبTR و آتش سوزی باتری های لیتیوم یونی کارآمد بوده اند. با این وجود به گفته محققان روش های مبتنی برآب با چالش رسانایی روبرو هستند زیرا به اتصالی برق منجر می شوند.اما آب خشک به دلیل ساختار پوسته- هسته ای شکل با آب محتوی بالا یک راه حل نوین به حساب می آید. ویژگی های یگانه آب خشک قابلیت های خنک کنندگی مایع و پراکندگی جامد مانند دارد و به همین دلیل گزینه ای ایده آل برای خاموش کردن آتش سوزی باتری های لیتیوم یونی است.پژوهشگران در آزمایش های خود نمونه هایی از آب خشک را با میزان آب با محتوای متفاوت به کار بردند تا قابلیت های خنک کنندگی و ایمنی الکتریکی آنها را بسنجند.

کنگره آمریکا کارگروه ویژه هوش مصنوعی ایجاد می‌کند

رهبران نمایندگان مجلس آمریکا یک کارگروه ویژه برای بررسی قوانین احتمالی جهت برطرف کردن نگرانی های مرتبط با هوش مصنوعی ایجاد می کنند.به گزارش خبرگزاری مهر به نقل از رویترز، تلاش های کنگره برای تصویب قانونی برای هوش مصنوعی با وجود پیشنهادات حقوقی متعدد و گردهمایی های رده بالا در سال گذشته میلادی با مانع روبرو شد.مایک جانسون یکی از نمایندگان جمهوری خواه و حکیم جفریز رهبر نمایندگان دموکرات کنگره آمریکا اعلام کردند کارگروه ویژه مذکور مسئولیت تهیه گزارشی جامع و کامل را دارد و باید اقدامات متناسب برای محافظت از ملت در مقابل تهدیدهای فعلی و نوظهور را در نظر بگیرد.گزارش کارگروه ویژه کنگره آمریکا شامل دستورالعمل اصولی، توصیه هایی برای چشم انداز پیش رو و پیشنهادات سیاست گذاری دو جانبه با همکاری کمیته ها خواهد بود.جی اوبرنولت رییس این کارگروه ۲۴ نفره خواهد بود. به گفته او گزارش آنها استانداردهای رگولاتوری و اقدامات ملزوم از سوی کنگره برای محافظت از شهروندان و پشتیبانی از ادامه سرمایه گذاری و نوآوری در هوش مصنوعی را نشان می دهد.هوش مصنوعی مولد که قادر به تولید متن، عکس و ویدئو است، هیجان زیادی در بازار ایجاد کرده است. این درحالی است که کارشناسان بیم دارند فناوری مذکور به منسوخ شدن برخی مشاغل، اختلال در انتخابات و احتمالا غلبه بر انسان منجر شود و پیامدهای فاجعه باری داشته باشد.پس از آنکه در ماه ژانویه تماس های رباتیکی با دیپ فیک جوبایدن از شهروندان یک ایالت آمریکایی خواست در انتخابات به وی رای ندهند، چالش هوش مصنوعی بیش از پیش مورد توجه قرار گرفت. پس از این رویداد، کمیسیون فدرال ارتباطات آمریکا در ماه جاری میلادی(فوریه)برقراری تماس با صداهای تولید شده با هوش مصنوعی را غیرقانونی اعلام کرد.