صبح اقتصاد

روزنامه اقتصادی ، سیاسی ،اجتماعی، فرهنگی و صبح ایران

info@sobh-eqtesad.ir
www.sobh-eqtesad.ir

شنبه ۱۹ خرداد ۱۴۰۳ | ۱ ذی الحجه ۱۴۴۵ | ۸ ژوئن ۲۰۲۴

sobhe-qtesad @sobheqtesad @sobheqtesad

• سال بیستم • ۵۰۰۰ تومان • شماره ۵۴۱۷

کاهش ۴۵۴ مگاواتی مصرف برق در نخستین روز تغییر ساعات کاری

سخنگوی صنعت برق با اشاره به قوانینی که اجازه تعیین قیمت برق را به صورت پلکانی-افزایشی برای گروه های پرمصرف می دهد، تصریح کرد: با این حال ســریعترین و ساده ترین راهکار غلبه بر ناترازی انرژی، بکارگیری روش‌های صحیح مصرف انرژی است.به گزارش ایسنا، مصطفی رجبی مشهدی با بیان اینکه عایق‌بندی پنجره ســاختمان‌های مســکونی و استفاده از وسایل برقی با برچسب انرژی و راندمان بالا می‌تواند تا ۵۰ درصد مصرف انرژی برق و گاز را کاهش و میزان انرژی مصرفی یک واحد مســکونی را نصف کند، در پاســخ به پرسشی درباره امکان واقعی‌سازی قیمت برق، یادآور شد: عواملی چون واقعی سازی قیمت برق راهکارهای بلندمدت است اما اکنون در شرایطی هستیم که رشد شتابان و جهشی مصرف انرژی وجود دارد و بهترین و سریعترین راهکار، استفاده صحیح و بکارگیری راهکارهای مصرف بهینه برق و انرژی است. رجبی مشهدی افزود: تنظیم سامانه‌های سرمایشی روی ۲۴ و حتی ۲۵ درجه می تواند مصرف را تا حد زیادی کاهش دهد.

روزنه گشایی اتمی غرب به انتخابات ایران

۲

رشد بیش از ۶۰ درصدی ترانزیت ایران در ۱۲ ماه گذشته

وزیر راه و شهرســازی در اجلاس وزرای حمل‌ونقل کشــورهای بریکس از رشد بیش از ۶۰ درصدی ترانزیت کالا از ایران در ۱۲ ماهه گذشــته خبر داد.به گزارش ایســنا به نقل از وزارت راه و شهرسازی، مهرداد بذرپاش در اولین اجلاس وزرای حمل‌ونقل کشــورهای بریکس که به صورت مجازی سخنرانی می‌کرد، گفت: در ابتدا مراتب قدردانی خود را از دعوت وزارت حمل‌ونقل فدراسیون روسیه از جمهوری اسلامی ایران برای شرکت در اولین اجلاس وزرای حمل‌ونقل کشورهای عضو پیمان بریکس اعلام کنم.وی در ادامه اظهار کرد: بدون تردید برگزاری این جلسات موجب تقویت و هم افزایی بخش‌های حمل‌ونقلی و تجاری شده و فرصت‌های جدیدی را در حوزه‌های تجارت، حمل‌ونقل بین‌المللی و ترانزیت ایجاد می‌کند.....

۳

شناسایی ۳۶۲ هزار هکتار زمین در قالب ابرپروژه شهرهای جدید ساحلی

۳

نفت با امید به کاهش نرخ بهره آمریکا صعودی شد

۳

۱۸.۶ هزار میلیارد تومان از مطالبات گندم‌کاران خوزستانی در حال پرداخت است

۳

سیستان و بلوچستان برای تامین آب منتظر رهاسازی هیرمند نماند

۳

قیمت جهانی مواد غذایی افزایش یافت

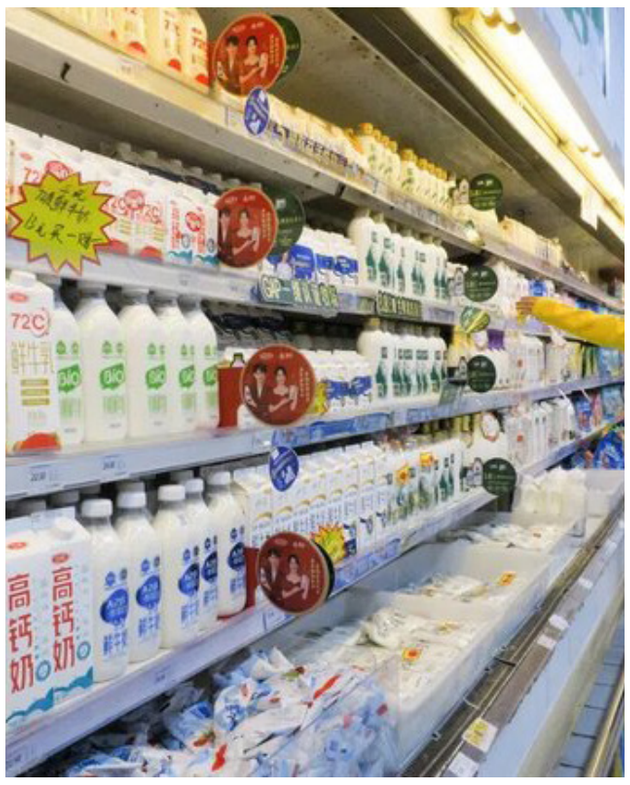

شــاخص قیمت جهانی مواد غذایی سازمان ملل متحد در ماه می برای سومین ماه متوالی افزایش یافت، زیرا افزایش قیمت غلات و محصولات لبنی بر کاهش قیمت شــکر و روغن‌های گیاهی غلبه کرد.به گزارش ایســنا، فائو روز جمعه (۷ ژوئن) اعلام کرد که شــاخص قیمت ســازمان خواربار و کشــاورزی ملل متحد (فائو) در ماه می به طور میانگین ۱۲۰.۴ واحد بود که ۰.۹ درصد نسبت به ســطح آوریل افزایش داشــت. با این حال، شاخص ماه می ۳.۴ درصد کمتر از سطح سال قبل بود. شــاخص فائو در ماه فوریه به پایین‌ترین حد خود در ســه سال اخیر رسید، زیرا قیمت مواد غذایی از رکوردی که در مارس ۲۰۲۲ ثبت شــد، پس از تهاجم روسیه به اوکراین، همچنان کاهش یافت. افزایــش قیمت غلات در ماه می با افزایش ۶.۳ درصــدی در بحبوحه نگرانی‌های فزاینده در مورد شرایط نامطلوب محصول که برداشت محصول سال ۲۰۲۴ را در مناطق تولیدکننده کلیدی مانند شمال آمریکا، اروپا و منطقه دریای سیاه محدود می‌کند، حمایت کرد.فائو گفت که قیمت لبنیات در ماه می نسبت به آوریل ۱.۸ درصد افزایش یافته است که دلیل آن افزایش تقاضا برای محصولات در آستانه تعطیلات تابستانی در میان نگرانی‌ها از کاهش تولید شیر در غرب اروپاست.شاخص شکر در ماه می فائو به شدت کاهش یافت و ۷.۵ درصد به صورت ماهانه کاهش یافت زیرا شروع خوبی برای برداشــت جدید در تولیدکننده برتر برزیل است. قیمت روغن نباتی در این ماه ۲.۴ درصد کاهش یافت، زیرا قیمت روغن پالــم در بحبوحه افزایش تولید فصلی کاهش یافت.در گزارش جداگانه‌ای درباره عرضه و تقاضای غلات، فائو تولید جهانی غلات در ســال ۲۰۲۴ تا ۲۰۲۵را ۲.۸۴۶ میلیارد تن پیش‌بینی کرد که تقریباً برابر با رکورد تولید سال ۲۰۲۳ تا ۲۰۲۴ است، زیرا تولید جو، برنج و گندم در حال افزایش است و کاهش ذرت را جبران می‌کند.با این حال، فائو هشدار داد که «شرایط نامساعد جوی اخیر در منطقه دریای سیاه احتمالاً منجر به کاهش رتبه تولید گندم در جهان خواهد شد، احتمالی که هنوز در پیش‌بینی منعکس نشده است».بر اساس گزارش رویترز، فائو عنوان کرد که میزان استفاده از غلات در جهان در سال ۲۰۲۴ تا ۲۰۲۵ با افزایش ۰.۵ درصدی نسبت به مدت مشابه سال قبل به رکورد جدید ۲.۸۵۱ میلیارد تن رسیده است. ذخایر جهانی غلات احتمالاً ۱.۵ درصد از سطح افتتاحیه خود به رکورد ۸۹۷ میلیون تن افزایش خواهد یافت.

هزینه احداث یک نیروگاه خورشیدی چقدر است؟

هزینه احــداث نیروگاه خورشــیدی ۵ کیلوواتــی حــدودا ۱۲۵ تــا ۱۴۰ میلیــون تومان بــا در نظــر گرفتن تمــام جــواب خواهد بود کــه در این بیــن وام نیروگاه‌هــای حمایتی اغلب هزینه احداث این نیروگاه را پوشــش می‌دهد و به منازل و اداره‌ها در شــهر و روســتا برای احداث در پشــت بام تعلق می‌گیرد.به‌گزارش ایسنا، مجموع ظرفیت در حــال برنامه‌ریــزی برای توسعه نیروگاه‌های تجدیدپذیر ۳۰ هزار مگاوات اســت، حدود ۱۱۶۰۰ مگاوات نیروگاه تجدیدپذیر با ســاختگاه های مشخص در حال احداث است که قرار شــده ظرف دو سال به سرانجام برسد.شرکت‌ها و صنایع بزرگی نسبت به اخذ پروانه بــرای احداث نیروگاه‌های تجدیدپذیر اقدام کرده‌اند که از جمله آنها می‌توان به فولاد مبارکه با ســرمایه گذاری ۶۰۰ مگاوات و صنایع مس ۱۰۰۰مگاوات سرمایه گذاری اشاره کرد تا بخش عظیمی از ناترازی برق، حل و برق پاک تولید شود. از سال ۱۳۷۲ تا ســال ۱۴۰۰ میزان نیروگاه‌های پاک معادل ۸۵۸.۵ مگاوات بوده اما از آغاز دولت ســیزدهم تاکنون ۲۲۵ مگاوات به این ظرفیت اضافه شــده، ۷۹ درصد کل ظرفیت منصوبه انرژی‌های تجدیدپذیر مربوط به قبل از دولت سیزدهم بوده و ۲۱ درصد بعد از این دولت افزوده شــده، استفاده از ماده ۱۲ قانون رفع موانع تولید، ماده ۱۶ قانون جهش دانش‌بنیان و مصوبه‌های شورای اقتصاد و روش خرید تضمینی برق از عوامل اثربخش در توســعه تجدیدپذیرهاست.در این بین متوسط مصرف سالیانه مشترکان خانگی در سال ۱۴۰۱ در کل کشور برابر با ۳۱۰۶ کیلووات‌ساعت بود که تنها ۸ استان فارس، کرمان، ایلام، کهگیلویه و بویراحمد، سیستان و بلوچستان، هرمزگان، خوزستان و بوشهر از متوسط ذکر شده مصرف بیشتری داشته‌اند و غالب استان‌های کشور (۲۳ استان) از این متوسط، برق کمتری مصرف کردند. تعداد مشترکان بخش خانگی در انتهای سال ۱۴۰۲ به بیش از ۳۲ میلیون مشترک رسید و طی پنج سال آینده نیز این رقم به حدود ۳۶ میلیون مشترک خواهد رسید. یکی از راه‌های تأمین برق مورد نیاز مشترکان خانگی، استفاده از پنل خورشیدی است. یک پنل خورشیدی با ظرفیت یک کیلووات در اغلب نقاط جغرافیایی ایران سالانه می‌تواند ۱۵۰۰ کیلوات‌ساعت و به مدت ۲۰ سال، برق تولید کند.این میزان برق به طور متوسط برابر با نیمی از برق مصرفی مشترکان خانگی در کشور است، در صورت تخصیص یک کیلوات پنل خورشیدی به ۳۶ میلیون مشترک خانگی در کشور، ظرفیت این نوع نیروگاه‌ها به ۳۶۰۰۰ مگاوات می‌رســد، با این روش می‌توان حداقل ۵۴ میلیارد کیلووات‌ساعت برق در سال تولید کرد.ایــن طرح در یک بازه زمانی میان‌مدت به ۱۴.۴ میلیارد دلار اعتبار نیاز دارد که برای تحقق این میزان اعتبار می‌توان از منابع حاصل از ســوخت صرفه‌جویی شده در اثر تولید برق توســط نیروگاه‌های خورشــیدی استفاده کرد. منابع حاصل از سوخت صرفه‌جویی شــده در اثر تولید برق توسط نیروگاه‌های خورشیدی حتی اگر تماماً با نرخ گاز طبیعی هم در نظر گرفته شود (مثلاً ۲۰ سنت به ازای مترمکعب) و از بهای بالاتر ســوخت مایع نیروگاه‌ها در فصل سرد سال نسبت به گاز طبیعی چشم‌پوشی شود، سالانه معادل ۳.۶ میلیارد دلار خواهد بود که می‌تواند سرمایه‌گذاری مورد نیاز برای احداث نیروگاه‌های خورشــیدی خانگی را ظرف ۴ ســال پوشش دهد.مساحت مورد نیاز برای احداث نیروگاه خورشیدی ۵ کیلوواتی مساحت مورد نیاز برای احداث نیروگاه خورشــیدی ۵ کیلوواتی حدود ۵۰ الی ۶۰ متر مربع است. همچنین به ازای هر کیلووات ۱۰ تا ۱۳ مترمربع نظر گرفته می‌شــود. البته در فضای زیر ۵۰ مترمربع نیز نصب پنل‌ها امکانپذیر است ولی باید توسط شرکت طراح به صورت دقیق محاسبه و طراحی شود. مساحت دقیق فضای مورد نیاز با توجه به پارامترهای مختلفی نظیر راندمــان پنل، محل جغرافیایی نصب، فاصله ردیف‌ها از یکدیگر، شــیب زمین، نوع ســازه (متحرک یا ثابت)، دو ردیفه یا تک ردیفه بودن، ســایه اندازی اطراف، تقارن زمین، جهت زمین رو به جنوب ... مشــخص می‌شــود.درواقع دو نوع نیروگاه خورشــیدی (نیروگاه متصل به شــبکه (آنگرید) و نیروگاه آفگرید) وجود دارد. نیروگاه‌های خورشــیدی متصل به شــبکه (□□□□ □□) به شبکه برق سراسری وصل می‌شــوند و برق مستقیما به شبکه تزریق می‌شود، اما نیروگاه آفگرید جهت استفاده ســاختمان بوده و برای تامین برق در شــب به باتری نیاز دارد. اداره برق (یا سازمان انرژی‌های تجدیدپذیر و بهره وری ایران-ساتبا) فقط برق تولیدی نیروگاه‌های آنگرید (متصل به شبکه) را خریداری می‌کند. علاوه بر اثرات زیست محیطی، ایجاد این نیروگاه‌ها می‌تواند به درآمدزایــی خانوارها نیز کمک می‌کند، بر همین اســاس این روزها با حمایت کمیته امداد امــام خمینی (ره) برای خانوارهای تحت پوشش این دست نیروگاه‌ها نصب می‌شود، روندی که نشان می‌دهد درآمدزایی از نیروگاه‌های خورشیدی ۵ کیلوواتی از طریق فروش برق تولیدی به شبکه یا استفاده بهینه از برق تولیدی برای کاهش هزینه‌های برق مصرفی امکان‌پذیر است. وام نیروگاه حمایتی اغلب تمام هزینه‌های راه‌اندازی و نصب را پوشــش می‌دهد محاسبه درآمد نیز بســتگی به عواملی مانند میزان تابش خورشید، موقعیت جغرافیایی و نرخ خرید تضمینی برق دارد. طبق گزارش‌های به دســت آمده وام نیروگاه حمایتی اغلب تمام هزینه‌های راه‌اندازی و نصب را پوشــش می‌دهد که با سود ۴ درصد و بازپرداخت آن طی ۷ ســاله باید توسط سرمایه‌گذار بازپرداخت شود. طبق ابلاغیه وزیر نیرو و اعلام ســاتبا قیمت خرید برق حمایتی برای هر کیلووات ساعت ۳۰۰۰ تومان در سال اول خواهد بود که طبیعی اســت با تعدیل قیمت در سال‌های بعد این رقم تا ۳۰ درصد هــم افزایش پیدا می‌کند. در نتیجه درآمد حاصــل از فروش تضمینی برق علاوه بر پازپرداخت وام حمایتی خانواده تحت پوشش، به تامین معیشت آن نیز کمک می‌کند؛ مزیت دیگر وام‌های اعطایی به خانوارهای تحت پوشش این است که مبلغ قسط برای احداث و راه‌اندازی طی دوره ۷ ساله ثابت خواهد بود و بدین ترتیب درآمد خانواده‌ها افزایش پیدا می‌کند، چرا که قرارداد ساتبا برای این نیروگاه‌ها مدت ۲۰ سال به طول می‌انجامد. دولت می‌تواند به اتکای این روش تأمین مالی نسبت به واگذاری تدریجی پنل خورشــیدی به کلیه مشترکان برق (به میزان یک کیلووات به ازای هر مشترک) به صورت رایــگان و یا با دریافت حداکثر ۲۰ درصد هزینه آن، اقدام کرده و در قبال این اقدام، مشترک مکلف شود نســبت به حفظ و نگهداری پنل خورشیدی در طی عمر مفید آن (حداقل ۲۰ ســال) و تولید برق اقدام و از برق تولیدی پنل خورشیدی برای تأمین بخشــی از برق مورد نیاز خود استفاده کند. در صورتی که در انتهای هر سال، میزان برق تولیدی پنل خورشیدی نسبت به کل مصرف برق مشترک خانگی در آن سال بیشتر باشد، برق تولیدی مازاد در اولین صورت‌حساب برق مشترک در سال بعد با نرخ روز تابلوی ســبز بورس انرژی، تسویه و در صورتی که برق تولیدی از حد متعارف تولید پنل خورشیدی با توجه به عمر باقیمانده آن کمتر باشد با همان نرخ در اولین صورت‌حســاب برق مشترک در سال بعد با او تسویه شود.همچنین در صورتی که در ساخت‌وسازهای جدید، سازندگان بر اساس الزام قانونی، مکلف شوند که برای هر واحد مسکونی به میزان یک کیلووات نیروگاه خورشیدی در محل ساخت مسکن احداث کنند، سالانه به طور متوسط ۷۰۰ مگاوات به ظرفیت نیروگاه‌های خورشیدی اضافه خواهد شد. صرفه‌جویی سالانه ۱۸ میلیارد مترمکعب گاز طبیعی یا معادل آن ســوخت مایع در نیروگاه‌های حرارتی، توسعه ظرفیت کارخانجات داخلی تولید پنل خورشیدی، افزایش پایداری شبکه برق سراسری و رفع ناترازی، افزایش امنیت انرژی، رفع ناترازی تولید و مصرف در فاصله زمانی کمتر، کاهش انتشــار گازهای گلخانه‌ای و حفظ محیط زیســت با کاهش ســوخت‌هایی مانند مازوت، افزایش راندمان انرژی ازجمله موضوعات مهمی است که صنعت برف را به سمت استفاده بیشتر از انرژی‌های تجدیدپذیر سوق می‌دهد.

گزیده خبر

اختصاص ۸ همتی درآمدهای مالیاتی دولت به بخش تحقیق و توسعه

معاون پژوهشــی وزیر علوم، تحقیقات و فناوری با اشــاره به اختصاص یک درصد درآمدهای مالیاتی دولت به بخش تحقیق و توســعه، گفت: برآورد ما حکایت از اختصاص ۸ هزار میلیارد تومان از این منابع مالی به بخش تحقیق و توسعه است که این میزان بیشتر از میزان حجم قراردادهای ارتباط با صنعت می‌شــود.به گزارش ایسنا، دکتر پیمان صالحی در نشست تخصصی روش‌ها و راهکارهــای بهره‌برداری از ماده ۱۳ قانون جهش تولید دانش‌بنیان یکی از محدودیت‌های کشــور در حوزه تحقیق و توسعه را مالی و بودجه‌ای دانست و گفت: قانون بودجه برای اعتبارات و بودجه، یکســری سقف‌هایی را تعیین کرده که عدول کردن از آن سخت است، ولی مسؤولان همواره پیگیری‌های لازم را انجام می‌دهند، اما به هر حال بودجه‌ها، یک عدد مشــخص است.وی اظهار کرد: از این رو ما برای تامین اعتبارات باید به منابعی بیندیشــیم که در هر حوزه وجود دارد و از آن می‌توانیم برای حوزه‌های تحقیق و توســعه استفاده کنیم.صالحی ادامه داد: از سوی دیگر یکسری موارد استثنایی است کــه با نامه مقام معظم رهبری مجوز بهره‌برداری از منابع خاصی وجود دارد که نمونه آن صندوق توسعه ملی است که ما در سال قبل با نامه مقام معظم رهبری از آن بهره‌برداری کردیم.معاون پژوهشــی وزیر علوم، اضافه کرد: در کنار این منابع، منابع قانونی دیگری وجود دارد که دیگر چالش‌های برداشت از منابعی مانند صندوق توسعه ملی را ندارند و یکی از این منابع قانون جهش تولید دانش‌بنیان اســت که به عنوان یکی از اتفاقات خوب تاریخی کشــور به شــمار می‌رود.وی با اشــاره به ماده ۱۳ قانون جهش تولید دانش‌بنیان، گفت: طبق ماده۱۳ قانون جهش تولید دانش‌بنیان، با هدف توســعه ارتباط دانشــگاه با صنعت، صنایع و واحدهای تولیدی دارای واحد تحقیق و توسعه که با یکی از واحدهای دانشگاه‌ها و مراکز آموزش عالی و پژوهشی مرتبط، با اولویت استان محل استقرار آن صنعت یا واحد تولیدی، تفاهم‌نامه همکاری منعقد کنند، قراردادهای تحقیق و توسعه مربوط به این تفاهم‌نامه‌ها، مشمول مزایای طرح شده در بند «ب» ماده (۱۱) این قانون نیز می‌شوند. همچنین تمامی دانشگاه‌ها و مراکز آموزش عالی و پژوهشی موظفند کارگروه ارتباط با صنعت و معدن را با حضور نمایندگان صنعت و یا واحدهای تولیدی، با اولویت استان محل استقرار آن دانشگاه‌ها و مراکز آموزش عالی و پژوهشی تشکیل دهند.صالحی ادامه داد: بر این اســاس اگر بخش‌های دولتی و یا خصوصی با بخش‌های تحقیقاتی، قرارداد تحقیق و توسعه منعقد کنند، حتی در مرحله تفاهم‌نامه مشمول مشوق‌های اعتبار مالیاتی خواهد شد.

آغاز طرح جایگزینی خودروهای فرسوده گروه سایپا

شرایط پیش فروش محصولات گروه خودروسازی سایپا در طرح جایگزینی خودروهای فرســوده اعلام شد.به گزارش ایســنا، گروه خودروسازی سایپا در راســتای افزایش عرضه محصولات خود به بــازار، اقدام به پیش فروش

محصولات برای متقاضیان طرح جایگزینی خودروهای فرسوده از ساعت ۱۰ روز شــنبه ۱۹ خرداد به مدت یک هفته تا ۲۶ خرداد ۱۴۰۳ کرده است.بر همین اســاس متقاضیانی که در بهمن ماه سال گذشته اقدام به ثبت نام در این طرح کرده‌اند و اطلاعاتشان به ستاد نوسازی ناوگان و اسقاط خودروهای فرسوده ارســال و پس از درج مشخصات خودروی فرســوده، حائز شرایط مشــارکت در این طرح بوده‌اند می‌توانند اقدام به ثبت نام خودروهای عرضه شده در این طرح کنند.گروه سایپا در این طرح خودروهای اطلس، شاهین با گیربکس اتوماتیک و کوییک □-□□□ با رینگ آلومینیومی و ترمز □□□ را عرضه کرده که تحویل آن مهرماه سال جاری خواهد بود.حائزین شرایط پس از دریافت پیامک از سوی گروه سایپا می‌توانند با مراجعه به نشانی اینترنتی □□□.□□□□□□□□□.□□□□□://□□□□□ نســبت به انتخاب نوع خودرو، ثبت نام و واریز پیش پرداخت اقدام کنند.گفتنی اســت آغاز فرآیند ثبت نام پس از رویت و تایید اقرارنامه امــکان پذیر بوده و حداکثر مهلت تکمیل فرآیند اسقاط و ارائه مدارک و مستندات لازم تا یک ماه قبل از موعد تحویل اعلامی (حداکثر تا پایان شهریور ۱۴۰۳) است و در صورت واریز وجه پیش پرداخت و عدم اقدام لازم برای اسقاط خودرو و اخذ تاییدیه فراجا و ستاد نوسازی در مهلت زمانی مذکور، ثبت نام و واریز وجه منتخبین باطل و مبلغ واریزی بدون پرداخت سود مشارکت و سود انصراف به حساب مشتری عودت می‌شود.

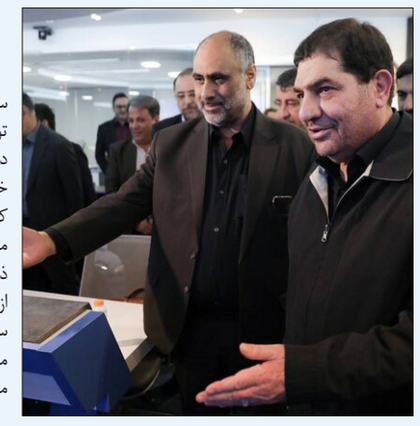

بازدید مخبر از مرکز پایش اطلاعات کشاورزی ایران

سرپرست ریاست‌جمهوری با حضور در وزارت جهاد کشاورزی، از مرکز پایش اطلاعات کشاورزی ایران بازدید کرد و با توضیحات مسئولان مربوطه، از نحوه فعالیت سامانه‌های مختلف این مرکز در جمع‌آوری، ثبت اطلاعات و سیاستگذاری در زمینه کشاورزی کشور مطلع شد.به گزارش ایسنا، دکتر محمد مخبر در این بازدید که بعد از ظهر امروز جمعه(۱۸ خرداد) با همراهی وزیر جهادکشاورزی انجام شد، در جریان کار سامانه‌های پهنه‌بندی کشاورزی برای ثبت اطلاعات کشاورزان بر اساس سیستم هوشمند، سامانه سامکا (اطلاعات مکانی کشاورزی ایران) پایش میزان کاشت و برداشت محصولات با کمک تصاویر ماهواره‌ای، سامانه سیفا (خرید گندم)، سامانه هوشمند رصد و پایش زنجیره طیور، سامانه ذخایر استراتژیک و سامانه کنترل پایش مواد کودی قرار گرفت.سرپرست ریاست‌جمهوری در ضمن این بازدید با قدردانی از دست‌اندرکاران وزارت جهادکشاورزی برای راه‌اندازی مرکز پایش و جمع‌آوری برخط اطلاعات کشاورزی کشور، بر سیاستگذاری هوشمندانه مبتنی‌بر اطلاعات سامانه‌ها، مدیریت و پیش‌بینی میزان تولیدات، عرضه در بازار و نیازهای مصرف‌کنندگان با بهره‌گیری از این سامانه‌ها تاکید کرد و گفت: مدیریت قیمت و فراوانی محصولات کشاورزی از مهمترین ماموریت‌های وزارت جهادکشاورزی با کمک اطلاعات سامانه‌های مرکز پایش اطلاعات کشاورزی ایران است.

کنعانی:

تحریم کالاها و شرکت‌های صهیونیستی آسان‌ترین کار اما بسیار مؤثراست

سخنگوی وزارت خارجه تحریم کالاها و شرکت‌های صهیونیستی را آسان‌ترین کار اما بسیار مؤثر درقبال بی‌عملی دولت‌ها و شورای امنیت سازمان ملل متحد نسبت جنایات جنگی رژیم صهیونیستی دانست.به گزارش خبرگزاری مهر، ناصر کنعانی در پیامی در شبکه ایکس نوشت: ۲۴۵ روز است که حملات مستمر، همه‌جانبه و مرگبار رژیم صهیونیستی علیه ساکنان تحت محاصره نوار غزه و کشتار دردناک زنان و کودکان آن ادامه دارد.شنیع‌ترین جنایات بین‌المللی از جمله جنایت جنگی، جنایت علیه بشریت و جنایت نسل‌کشی از طریق کشتار وسیع و گسترده شهروندان، زنان و کودکان، حمله به اردوگاه‌ها، مدارس، مساجد، بیمارستان‌ها، دانشگاه‌ها، کلیساها، قتل اسرا، قتل هدفمند خبرنگاران، استفاده از سلاح گرسنگی و قحطی مصنوعی، کوچاندن اجباری بیش از یک میلیون نفر از مردم غزه، کشتار کارکنان سازمان‌های بین‌المللی فعال در امور بشردوستانه و.... بخشی از جنایات جنگی رژیم صهیونیستی در نوار غزه در طول ۲۴۵ روز گذشته است. به دلیل بی‌عملی دولت‌ها و شورای امنیت سازمان ملل متحد نسبت به توقف جنایات جنگی رژیم صهیونیستی علیه فلسطینیان، مسئولیت ملت‌ها و نیز سازمان‌های مردم‌نهاد در حمایت از ملت مظلوم فلسطین افزایش می‌یابد. تحریم کالاها و شرکت‌های صهیونیستی آسان‌ترین کار اما بسیار مؤثر است.

روزنه‌گشایی اتمی غرب به انتخابات ایران

به عقیده تحلیلگران تروئیکای اروپایی با سوءاستفاده از سازوکارهای آژانس بین‌المللی انرژی اتمی درپی تقویت فشار حداکثری آمریکا علیه ملت ایران و اثرگذاری بر فرآیند انتخابات ریاست جمهوری است. خبرگزاری مهر، گروه سیاست- محمد مهاجرانی: در همیشه بر یک پاشنه نمی چرخد، یک ضرب‌المثل ایرانی است که می‌تواند بیانگر تغییرپذیر بودن یک وضعیت خاص باشد. اما شاید این وضعیت را هیچگاه نتوان در قبال رفتار آژانس بین المللی انرژی اتمی در قبال جمهوری اسلامی ایران به کار برد.آژانس بین‌المللی انرژی اتمی (□□□□) یک سازمان بین‌المللی است که در سال ۱۹۵۷ برای ترویج استفاده صلح‌آمیز، و جلوگیری از استفاده نظامی، از انرژی هسته‌ای تأسیس شد. این آژانس به عنوان یک نهاد مستقل و خودمختار تأسیس شده و جزئی از سازمان ملل یا سازمان دیگری نیست با این حال در اساسنامه خود اعلام کرده که گزارش‌های خود را به مجمع عمومی و شورای امنیت ملل متحد به طور مرتب ارائه می‌دهد. مقر این سازمان در شهر وین اتریش است و تاکنون ۱۷۵ کشور به عضویت این سازمان درآمده‌اند.در بخشی از اساسنامه این مؤسسه بین‌المللی آمده است که مؤسسه خواهد کوشید تا سهم انرژی اتمی را در صلح سلامت و سعادت سراسر جهان تسریع کند و توسعه بخشد و تا جایی که بدان قادر باشد کسب اطمینان خواهد کرد که هر کمکی که به وسیله مؤسسه یا بنا به تقاضای آن و یا تحت سرپرستی و نظارت آن به عمل خواهد آمد برای پیشرفت هیچ منظور نظامی مورد استفاده قرار نگیرد.آژانس بین المللی انرژی اتمی طی سال‌های اخیر و به خصوص در دوران پس از خروج آمریکا از برجام و شکست این توافق، بیشتر شبیه به یار مکمل در اجرای سیاست‌های خصمانه ایالات متحده علیه ملت ایران بوده است و در بازه‌های زمانی متعدد علی‌رغم همکاری کامل از سوی ایران و شدیدترین نظارت‌ها بر فعالیت‌های هسته‌ای کشورمان، با وارد ساختن اتهامات ساختگی علیه کشورمان به نوعی به دنبال تشدید فشار در چارچوب سیاست فشار حداکثری آمریکا بوده است.این رویکرد سیاسی که به بستری برای جنجال آفرینی‌های غرب علیه کشورمان تبدیل شده است، علاوه بر اینکه استقلال این نهاد را از بین می‌برد، نگرش جهانیان نسبت به آژانس به عنوان یک نهاد بی طرف بین المللی را نیز خدشه دار کرده است.مقایسه رفتار آژانس بین المللی انرژی اتمی با جمهوری اسلامی ایران، به عنوان کشوری که شدیدترین نظارت‌ها را بر فعالیت‌های صلح‌آمیز هسته‌ای دارد و در طرف دیگر رژیم صهیونیستی به عنوان تنها دارنده سلاح اتمی در خاورمیانه و همچنین در توجه به تهدیدات مکرر مقامات این رژیم در بکارگیری سلاح اتمی علیه دیگران خود می‌تواند مسیری روشن برای شناخت سیاست کاری آژانس و فاصله گرفتن این نهاد از وظایف ذاتی خود و تبدیل شدن به یک ابزار در دست ایالات متحده و کشورهای غربی دانست.بدون شک این دست اقدامات غیرسازنده و تغییر دید ایران به آژانس از یک نهاد بی طرف بین المللی به بازیچه، بستر و دستاویزی برای جنجال آفرینی غربی‌ها، مسیر همکاری‌ها و مناسبات بین ایران و آژانس را با دشواری روبرو کرده و پاسخ شدید تر ایران را به همراه خواهد داشت. در تازه‌ترین اقدام غیرفنی و سیاسی از سوی آژانس روز چهارشنبه (۱۶ خرداد) قطعنامه خصمانه پیشنهادی از سوی تروئیکای اروپایی (انگلیس، فرانسه و آلمان) با ۲۰ رأی موافق، ۲ رأی مخالف و ۱۲ رأی ممتنع علیه کشورمان به تصویب رسید. یک عضو شورای حکام رأی نداده است. روسیه و چین دو کشور مخالف قطعنامه ضدایرانی بودند. این قطعنامه با حمایت‌های کمتری نسبت به قطعنامه پیشین این نهاد بین‌المللی مواجه شده است.شورای حکام آژانس بین‌المللی پیش از این در نوامبر ۲۰۲۲ با حمایت ۲۶ کشور قطعنامه دیگری علیه ایران به تصویب رسانده بود. جمهوری اسلامی ایران با آغاز غنی‌سازی ۶۰ درصدی در «فرودو» به آن قطعنامه پاسخ داد.اگرچه قطعنامه‌های آژانس از لحاظ حقوقی الزام‌آور نیستند اما لازم است نسبت به آن‌ها پاسخ‌های مناسب و درخور اتخاذ شود که راه را برای استمرار سیاسی کاری آژانس ببندد.نشست اعضای شورای حکام آژانس بین‌المللی انرژی اتمی از روز دوشنبه در وین پایتخت اتریش آغاز شده است. پیش از این برخی منابع رسانه‌ای که نسخه‌ای از پیش‌نویس قطعنامه امروز را دیده بودند گفته بودند که متن قطعنامه لحن ملایمی دارد اما هنوز ممکن است با پاسخ شدیدی از سوی ایران مواجه شود.پیش از تصویب این قطعنامه ضد ایرانی، هشت کشور کشورهای بلاروس، چین، ایران، نیکاراگوئه، روسیه، سوریه، زیمبابوه و ونزوئلا در بیانیه‌ای مشترک در مورد بند ج ۶ دستور کار «موافقت‌نامه پادمان ان‌پی‌تی با جمهوری اسلامی ایران» اعلام کردند که پیش‌نویس قطعنامه با هدف سوءاستفاده از وقفه موقت در همکاری بین ایران وآژانس بین‌المللی انرژی اتمی، بدون توجه به تعاملات اخیر بین مدیرکل و مقامات ایرانی است. همچنین در این بیانیه آمده است: ما تعهد دیرینه ایران به منع گسترش هسته‌ای به عنوان کشور طرف معاهده ان‌پی‌تی را به یاد می‌آوریم. ما از ادامه تعامل ایران با آژانس در مورد موضوعات باقی‌مانده پادمانی استقبال نموده و از سفر مدیرکل گروسی به ایران در ماه گذشته و همچنین انگیزه‌های مثبت برای گفت‌وگوها و همکاری‌های بیشتر قدردانی می‌کنیم. در جریان سفر اخیر مدیرکل به ایران در ماه گذشته، دو طرف توافق کردند که ارتباط خود در مورد ادامه اجرای بیانیه مشترک مارس ۲۰۲۳ را حفظ کنند، ضمن اینکه در حال گفت‌وگو در مورد همکاری‌های بیشتر هستند. در چنین زمانی، فرانسه، آلمان و انگلستان به دنبال پیشبرد پیش‌نویس قطعنامه‌ای هستند که نتیجه معکوس خواهد داشت.همچنین میخائیل اولیانوف سفیر و نماینده دائم روسیه نزد سازمان‌های بین‌المللی مستقر در وین، درک تصمیم غیرمنطقی تروئیکا را دشوار خواند و گفت: چنین راه حلی هیچ نتیجه مثبتی به همراه نخواهد داشت و چه‌بسا می‌تواند باعث تشدید جدی مساله هسته‌ای ایران و همچنین وضعیت منطقه شود.نمایندگی دائم جمهوری اسلامی ایران در دفتر سازمان ملل متحد و سایر سازمان‌های بین المللی مستقر در وین با انتشار یادداشت توضیحی، نوشت: تصمیم برای توقف اجرای تعهدات تحت برجام کاملاً مطابق با حقوق ذاتی کشور طبق بندهای ۲۶ و ۳۶ برجام بوده و پاسخی به خروج غیرقانونی آمریکا از برجام است. رافائل گروسی هر سه ماه گزارشی را درباره راستی آزمایی و بازرسی فعالیت‌های اتمی ایران در پرتو قطعنامه ۲۲۳۱ شورای امنیت سازمان ملل متحد و اجرای توافقنامه پادمان به اعضای شورای حکام ارائه می‌دهد.او در آخرین گزارش خود که هفته پیش منتشر شد، ضمن تکرار ادعاهای سیاسی درباره برنامه صلح‌آمیز هسته‌ای کشورمان ادعا کرد که ذخایر اورانیوم غنی شده در ایران به ۳۰ برابر سقف مجاز در برجام رسیده است. وی همچنین مدعی شد که اختلافات پادمانی با ایران، هنوز حل‌وفصل نشده است.گفتنی است، ادعاهای پادمانی درباره فعالیت‌های هسته‌ای ایران ریشه در اسناد جعلی رژیم صهیونیستی دارد که با هدف امنیتی سازی پرونده هسته‌ای ایران، در اختیار رسانه‌ها و مقامات آژانس قرار گرفته است.جمهوری اسلامی ایران ضمن رد ادعاهای مطرح شده و تاکید بر اینکه تعهدات کشورها در حوزه پادمان نامحدود نیست، اسفند ۱۴۰۱ در جریان سفر دو روزه رافائل گروسی به تهران، به صورت داوطلبانه با فعالیت‌های راستی آزمایی و نظارت بیشتر بازرسان این سازمان، در چارچوب قانون راهبردی مجلس (قانون اقدام راهبردی برای لغو تحریم‌ها و صیانت از منافع ملت ایران) موافقت کرد؛ توافقی که بعداً بیانیه مشترک ۴ مارس شهرت یافت.در پی این توافق جلساتی در سطح کارشناسی برگزار شد و با تعاملات انجام شده چندین موضوع فنی بین ایران و آژانس حل و فصل شد. گروسی همچنین در سفری که ماه پیش به ایران داشت، درباره تداوم اجرای بیانیه ۴ مارس با مقامات کشورمان رایزنی کرد و مقرر شد تا برای تهیه پیش‌نویس تداوم تعاملات بر مبنای بیانیه مشترک، مذاکرات معاونان سازمان انرژی اتمی کشورمان و آژانس بین المللی انرژی اتمی آغاز شود.به نظر می‌رسد اقدام تروئیکا در ارائه قطعنامه ضد ایرانی به شورای حکام، به ویژه در آستانه برگزاری انتخابات ریاست جمهوری ایران، با اهدافی صرفاً سیاسی و بیشتر به جهت تاثیر منفی بر روند فرآیندهای داخلی کشورمان باشد.از طرف دیگر گروسی نیز در نشست با خبرنگاران از صدور قطعنامه علیه ایران در نشست شورا نه حمایت و نه با آن مخالفت کرد اگرچه در کلام فشار بر ایران را رویکرد سنجیده‌ای ندانست و گفت که به تعامل با مقام‌های تهران برای پیشبرد بیانیه چهارم مارس ادامه می‌دهد.گروسی در شرایطی که حسن نیت ایران در روابط با آژانس را با سیاسی کاری‌ها و کارشکنی‌ها در این نهاد پاسخ داده است، مجدد انتظار دسترسی‌های فراپادمانی برخلاف قانون اقدام راهبردی مجلس شورای اسلامی به موضوعات و مکان‌های ادعا شده در این رابطه را دارد. با وجود اینکه جمهوری اسلامی ایران بر اساس حقوق طبیعی خود و مصرح در موافقتنامه جامع پادمانی هیچ تعهدی برای دسترسی آژانس به دو مکان ادعایی ندارد ولی بر اساس حسن نیت و به شکل داوطلبانه اجازه دسترسی به این دو مکان به آژانس داده شده و داده‌ها، اطلاعات و توضیحاتی در خصوص این دو مکان به آژانس ارائه شده است؛ اما آژانس با اهدافی معلوم توضیحات معتبر ایران را مورد توجه قرار نداده است. بدون شک اینگونه اقدامات از سوی کشورهای غربی که با سوءاستفاده از سازوکارهای یک نهاد به ظاهر فنی صورت می‌گیرد در چارچوب کلی فشار حداکثری ایالات متحده و تخلیه فشار بی‌سابقه اذهان جهانیان ناشی از حمایت آن‌ها در جنایات رژیم صهیونیستی دارد که بدون شک با واکنش صادق جمهوری اسلامی ایران و سازمان انرژی اتمی در روزهای آینده روبه‌رو خواهد شد.

گزیده خبر

باقری مطرح کرد؛

ضرورت تشکیل حکومتی فراگیر در افغانستان

سرپرست وزارت امور خارجه ایران گفت: مسئولیت توسعه نیافتگی و معضلات اقتصادی افغانستان بر دوش اشغالگران این سرزمین است.به گزارش خبرگزاری مهر، پیام علی باقری سرپرست وزارت امور خارجه به نشست کمیته تماس منطقه‌ای تهران امروز (شنبه) ۱۹ خرداد ماه توسط سبد رسول موسوی دستیار وزیر و مدیرکل آسیای جنوبی قرائت شد.متن پیام سرپرست وزارت خارجه به این نشست که توسط سید رسول موسوی، دستیار وزیر امور خارجه قرائت شد، بدین شرح است: بسم الله الرحمن الرحیم حضور نمایندگان ویژه محترم کشورهای چین، روسیه، پاکستان و جمهوری اسلامی ایران را در این مهم که برای رایزنی در خصوص تحولات در پیش افغانستان در شهر تهران گردهم آمده‌اند گرامی داشته و امیدوارم که با نیت خیری که به مردم افغانستان و منطقه دارید پیشنهادات سازنده‌ای برای همزیستی همسایگان، کشورهای منطقه و جامعه جهانی با افغانستان داشته باشید.تقریباً سه سال از خروج نیروهای اشغالگر از افغانستان می‌گذرد و در این مدت کشور همسایه ما افغانستان با چالشهای مختلفی روبرو بوده است که در برخی از چالشها دولت سرپرست افغانستان دستاوردهایی داشته و در برخی موارد مشکلات ادامه یافته است و اگر صادقانه به صحنه افغانستان نگاه کنیم می‌توانیم بگوئیم که ریشه بیشتر مشکلات و چالشهای افغانستان در اشغال این کشور و عدم توجه به توسعه و رشد اقتصادی آن و تحمیل توسعه نیافتگی به آن توسط اشغالگران بوده است امروز با آنکه اشغالگران خاک افغانستان را ترک کرده‌اند اما با مسدود سازی دارایی‌های مردم افغانستان عملاً در مسیر توسعه‌ی کشور مانع ایجاد می‌کنند.جمهوری اسلامی ایران همواره از تمامی ابتکارات سازنده‌ای که برای صلح و ثبات و توسعه افغانستان صورت گرفته حمایت نموده است و در صدر این ابتکارات اجلاس وزرای خارجه کشورهای همسایه افغانستان و فرمت مسکو است که در سه سال گذشته جمهوری اسلامی ایران از شرکت کنندگان فعال آنها بوده است. سرنوشت جمعی ما ایجاب می‌کند که در روند دستیابی به موفقیت یک دولت کامیاب برآیند منفعت ملی خود را در حرکت جریانی منطقه محور تبیین نماییم از این رو حرکت به سمت همسان سازی ارزشهای منطقه گام بلندی در مسیر آغاز مذاکراتی است که می‌تواند ما را به پیمان‌های دو جانبه و چند جانبه با افغانستان هدایت نماید.با نگاهی به مذاکرات تصمیمات و بیانیه‌های مشترک در اجلاس همسایگان و منطقه‌ای یاد شده به توانیم نقش مثبت کشورهای منطقه را برای ایفای نقش سازنده در صلح، ثبات، توسعه و آینده افغانستان شاهد باشیم. مهمترین پیام مشترک نشستهای منطقه‌ای و همسایگان برای افغانستان این بوده است که نباید صرفاً به بیان و تکرار مشکلات موجود در افغانستان اکتفاء نمود بلکه باید در کنار بیان مشکلات، راه حل‌ها و راهکارهای برون رفت از چالشها و مشکلات را هم بیان نمود.اگر امروز افغانستان با مشکل توسعه نیافتگی و معضلات سخت اقتصادی مواجه است باید اعتراف نمود که مسئولیت این توسعه نیافتگی و معضلات اقتصادی بر دوش اشغالگران این سرزمین است که در طول اشغال تمامی زیر ساخت‌های اقتصادی کشور را از بین برده و با خروج خود کشوری ویران را برای مردم به میراث گذاشتند اما باید بدانند که نمی‌توانند از مسئولیتهای انسانی فرار کنند و باید سهم خود را برای جبران عقب ماندگی‌های اقتصادی این کشور بدون مداخلات سیاسی بپردازند.همکاران محترم‌موضوع حائز اهمیتی را که ضروری است هیات حاکمه سرپرستی افغانستان و کشورهای منطقه به آن توجه خاصی داشته باشند مساله آینده افغانستان است اطمینان دارم مردم و دولت افغانستان و دیگر کشورهای منطقه نمی‌توانند قبول کنند که شکست خوردگان دیروز در عرصه نظامی این بار بخواهند با عناوین سیاسی یا کمک‌های بشردوستانه مجدداً به این کشور که دهها سال برای استقلال، حاکمیت ملی و تمامیت ارضی خود جهاد کرده و صدها هزار شهید و میلیونها معلول و مجروح داده ورودی غیر سازنده کنند و بخواهند اهدافی را که با جنگ نتوانستند بدست آوردند در قالب سیاسی و برگزاری کنفرانس‌های مختلف بدست آوردند.امروز کشورهای منطقه و از همه بیشتر جمهوری اسلامی ایران و جمهوری اسلامی پاکستان با پدیده مهاجرت اتباع افغانستان مواجه هستند که از یک طرف بر اقتصاد کشورهای میزبان فشار وارد می‌سازند و از طرف دیگر کشور خود افغانستان را از نیروهای سازنده تهی می‌سازند.همکاری کشورهای منطقه با هم و با دولت افغانستان در زمینه مدیریت مهاجرین افغانستانی ایجاد فرصت برای منطقه و خود افغانستان است شایسته آن است تا سازوکاری مسئولانه تحت نظارت سازمان ملل در دستور کار قرار گیرد تا حکومت سرپرست افغانستان ضمن زمینه برای بازگشت مهاجران و پناهجویان افغانستانی به کشور خود زمین وکاشانه در اختیار آنها قرار دهد، ضروری است تا این گروه از مردم افغانستان در آبادانی میهن خود سهم گیرند و تضمین‌های بازگشت آبرومندانه جهت این گروه از ناحیه‌ی حکومت سرپرست مهیا گردد.هیات حاکمه سرپرست افغانستان پیش از به قدرت رسیدن در مذاکرات و نشستهای مختلف بر ضرورت هیات حاکمه تشکیل دولتی با حضور همه اقوام و اقشار کشور تأکید داشت و در این زمینه قدم‌های مثبتی هم برداشته شده است ولی با توجه به جمعیت متنوع افغانستان، کشورهای همسایه و منطقه این امید را دارند که با مشارکت هر چه بیشتر مردم افغانستان از اقوام و اقشار مختلف زمینه ثبات سیاسی و توسعه اقتصادی افغانستان بیشتر فراهم گردد. توجه به موضوع ضرورت تشکیل حکومتی فراگیر در افغانستان در بیانیه‌های نشست‌های همسایگان و منطقه‌ای در همین راستاست.جهان امروز جهان ارتباطات و اتصالات است افغانستان در جغرافیایی قرار گرفته است که می‌تواند، چهارراه ارتباطات و اتصالات شرق به غرب و شمال به جنوب باشد و اگر جغرافیای افغانستان چنین ارتباطاتی را برقرار کند گام بزرگی در توسعه ملی خود و منطقه برداشته است.خوشبختانه شاهد هستیم همزمان با جمهوری اسلامی ایران در اتصال راه آهن و جاده‌های خود به مسیرهای ارتباطی افغانستان، سایر کشورهای همسایه و منطقه هم در این راه گام برداشته‌اند و اگر همکاری و هم فکری بیشتری بین کشورهای منطقه با افغانستان و با یکدیگر صورت گیرد بطور قطع به سود همه خواهد بود.نمایندگان محترم ویژه در حال حاضر شاهد هستیم که بعضاً حرکتهایی خاص از جانب برخی کشورهای خارج از منطقه برای تأثیر گذاری در روند تحولات افغانستان انجام می‌شود که با اساس استقلال، تمامیت ارضی و حاکمیت ملی افغانستان تعارض دارد و از آنجا که کشورهای منطقه از بی ثباتی و توسعه نیافتگی افغانستان بیشترین صدمات را متحمل شده و می‌شوند انتظار می‌رود که به این مهم توجه جدی نموده در همکاری با یکدیگر و با سایر کشورها و سازمانهای بین المللی همچنین در همکاری با حکومت سرپرست افغانستان اجازه داده نشود تا افغانستان بار دیگر با مشکل مداخله خارجی مواجه شود.جمهوری اسلامی ایران ضمن حمایت همه جانبه از مجموعه ابتکارات سازنده‌ای که بتواند موجب تضمین صلح، ثبات، حاکمیت ملی و تمامیت ارضی افغانستان گردد معتقد است دوام ثبات و امنیت منطقه‌ای مستلزم آن است تا سازمان ملل متحد در ایفای وظایف و مسئولیتهای خود بیش از پیش به شرایط انسانی توجه نشان دهد. بنابر چنین نگرشی بود که جمهوری اسلامی ایران طی سه سال اخیر کوشید برای کاهش آلام مردم افغانستان و با درک شرایط دشوار دوره گذار مسیری را بپیماید که مردمان شریف این سرزمین همسایه بتوانند در برابر شدائد و مصائب حاصل از دوران اشغال بیگانه و بی ثباتی پس از آن، تاب آوری داشته باشند.

سرلشکر سلامی:

جامعه جوان، جامعه‌ای قدرتمند، مستحکم و شکست‌ناپذیر است

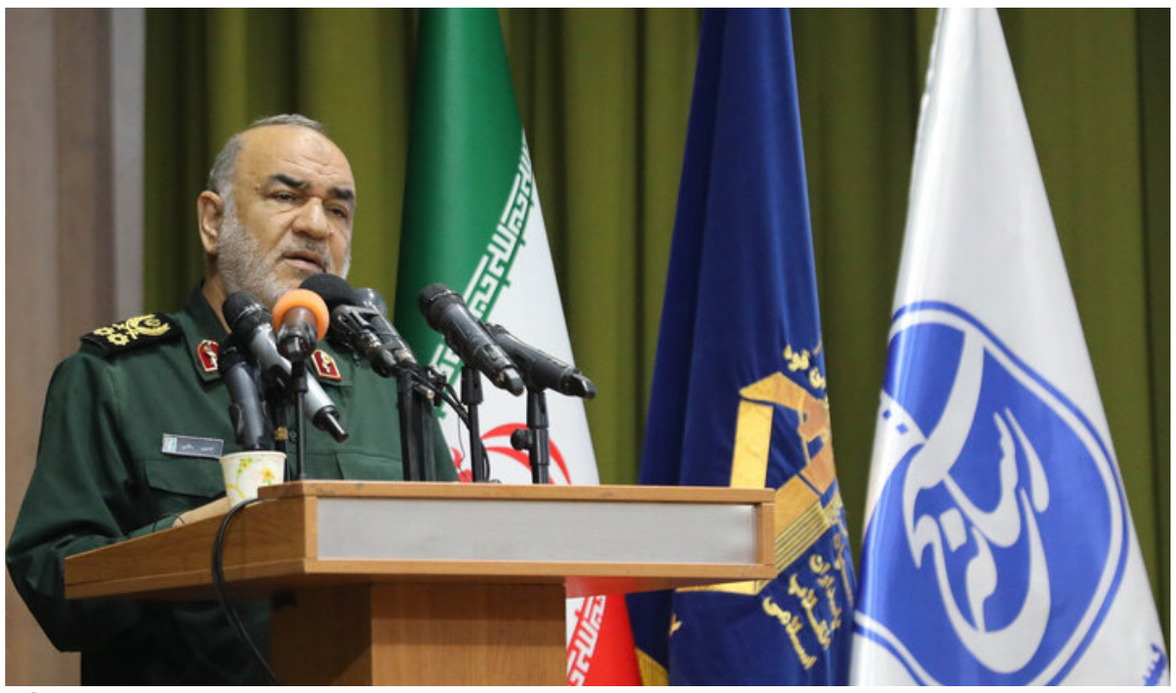

فرمانده کل سپاه در همایش ملی جوانی جمعیت گفت:جامعه جوان، جامعه‌ای قدرتمند، مستحکم و شکست‌ناپذیر است و جوان در هر جامعه‌ای شکل‌دهنده، ساخت شخصیت و هویت آن جامعه است.به گزارش خبرنگار مهر، حسین سلامی فرمانده کل سپاه پاسداران در همایش ملی جوانی جمعیت که صبح امروز (شنبه) در ستاد فرماندهی سپاه برگزار شد، با اشاره به سالروز ازدواج حضرت علی (ع) و حضرت زهرا (س) اظهار داشت: این روز بسیار خجسته را به همه حاضران در این مجلس شریف و نورانی تبریک می‌گویم. این دو معصوم (ع) تجسم واقعی سیمای قرآن عظیم و یک تصویر انسانی از فضایل و ارزش‌های متعالی هستند.سرلشکر سلامی با بیان اینکه انسان شایسته سجده ملائک عالم است، ادامه داد: انسان زیباترین و کامل‌ترین مخلوق هستی است که خداوند متعال از روح خود در او دمید. انسان بستر دمیدن روحِ الهی در وجود خود است.فرمانده کل سپاه افزود: انسان شایستگی خلیفه اللهی و جانشینی خداوند بر زمین را پیدا کرده و این ارزش والایی است. همه آنچه که امروز به عنوان جامعه انسانی در جهان ملاحظه می‌کنید از خلقت آدم و هوا به دنیا آمدند و این اراده و سنت الهی است.وی گفت: بهانه‌هایی که بشر برای ازدواج نکردن و فرزندآوری می‌آوردند خداوند متعال به زیبایی پاسخ داده است. همه کسانی که ازدواج می‌کنند، وضع زندگی‌شان بهتر و پس از فرزند آوری برکات زندگی آنها نیز بیشتر می‌شود. سرلشکر جوانی درباره لزوم جوانی جمعیت عنوان کرد: جامعه جوان، جامعه‌ای قدرتمند، مستحکم و شکست‌ناپذیر است و جوان در هر جامعه‌ای شکل‌دهنده، ساخت شخصیت و هویت آن جامعه است.فرمانده کل سپاه گفت: اگر نرخ رشد جمعیت تصاعدی نشود جامعه پیر می‌شود، جامعه پیر محکوم به فناست.وی افزود: با جامعه جوان و با نشاط همه مسائل حل می‌شود و جامعه استحکام پیدا می‌کند.

با حضور نمایندگان ویژه ایران، روسیه، چین و پاکستان؛

دومین نشست گروه تماس منطقه ای برای افغانستان آغاز شد

دومین نشست گروه تماس منطقه ای برای افغانستان با حضور نمایندگان ویژه ایران، روسیه، چین و پاکستان در امور افغانستان، صبح امروز در دفتر مطالعات سیاسی و بین‌المللی وزارت امور خارجه آغاز شد.به گزارش خبرنگار مهر، دومین نشست گروه تماس منطقه‌ای برای افغانستان با حضور نمایندگان ویژه ایران، روسیه، چین و پاکستان در امور افغانستان، صبح امروز در دفتر مطالعات سیاسی و بین‌المللی وزارت امور خارجه آغاز شد.متن پیام سرپرست وزارت خارجه به این نشست که توسط سید رسول موسوی، دستیار وزیر امور خارجه قرائت شد، بدین شرح است: بسم الله الرحمن الرحیم حضور نمایندگان ویژه محترم کشورهای چین، روسیه، پاکستان و جمهوری اسلامی ایران را در این مهم که برای رایزنی در خصوص تحولات در پیش افغانستان در شهر تهران گردهم آمده‌اند گرامی داشته و امیدوارم که با نیت خیری که به مردم افغانستان و منطقه دارید پیشنهادات سازنده‌ای برای همزیستی همسایگان، کشورهای منطقه و جامعه جهانی با افغانستان داشته باشید. تقریباً سه سال از خروج نیروهای اشغالگر از افغانستان می‌گذرد و در این مدت کشور همسایه ما افغانستان با چالشهای مختلفی روبرو بوده است که در برخی از چالشها دولت سرپرست افغانستان دستاوردهایی داشته و در برخی موارد مشکلات ادامه یافته است و اگر صادقانه به صحنه افغانستان نگاه کنیم می‌توانیم بگوئیم که ریشه بیشتر مشکلات و چالشهای افغانستان در اشغال این کشور و عدم توجه به توسعه و رشد اقتصادی آن و تحمیل توسعه نیافتگی به آن توسط اشغالگران بوده است امروز با آنکه اشغالگران خاک افغانستان را ترک کرده‌اند اما با مسدود سازی دارایی‌های مردم افغانستان عملاً در مسیر توسعه‌ی کشور مانع ایجاد می‌کنند.جمهوری اسلامی ایران همواره از تمامی ابتکارات سازنده‌ای که برای صلح و ثبات و توسعه افغانستان صورت گرفته حمایت نموده است و در صدر این ابتکارات اجلاس وزرای خارجه کشورهای همسایه افغانستان و فرمت مسکو است که در سه سال گذشته جمهوری اسلامی ایران از شرکت کنندگان فعال آنها بوده است.سرنوشت جمعی ما ایجاب می‌کند که در روند دستیابی به موفقیت یک دولت کامیاب برآیند منفعت ملی خود را در حرکت جریانی منطقه محور تبیین نماییم از این رو حرکت به سمت همسان سازی ارزشهای منطقه گام بلندی در مسیر آغاز مذاکراتی است که می‌تواند ما را به پیمان‌های دو جانبه و چند جانبه با افغانستان هدایت نماید

نفت با امید به کاهش نرخ بهره آمریکا صعودی شد

یمت نفت در معاملات روز پنج شـــنبه در بحبوحه انتظارات رو به رشـــد مبنی بر اینکه فدرال رزرو، نرخ بهره را در سپتامبر کاهش خواهد داد، افزایش یافت اما افزایش ذخایر آمریکا و برنامه اوپک پلاس برای افزایش تولید، رشد قیمتها را محدود نگه داشت.به گزارش ایسنان، بهای معاملات نفت برنت ۳۱ ســـنت معادل ۰.۴۰ درصد افزایش یافت و به ۷۸ دلار و ۷۲ ســـنت در هر بشکه رسید. بهای معاملات وست تگزاس اینترمدیت آمریکا با ۴۱ ســـنت معادل ۰.۵۵ درصد افزایش، به ۷۴ دلار و ۴۸ سنت در هر بشکه رسید.حدود دو سوم از اقتصاددانان در نظرسنجی رویترز که بین ۳۱ مه تا ۵ ژوئن انجام شد، پیش بینی کردند نرخ بهره آمریکا در سپتامر کاهش پیدا می کند. این خبر، مسائل منفی بخش عرضه را تحت الشـــعاع خود قرار داد. نرخ بهره پایینتر، هزینه اســـتقراض را کاهش می دهد که می تواند فعالیت اقتصادی را تحریک کرده و تقاضا برای نفت را تقویت کند. با این حال، مسیر نرخ بهره فدرال رزرو، چندان مشخص نیست زیرا فعالیت بخش خدمات آمریکا که بخش وسیعی از تولید اقتصادی این کشور را تشکیل می دهد، در ماه مه، به رشد بازگشت. این امر ممکن است زمینه را برای کاهش نرخ بهره، ضعیف کند. نفت برنت و شاخص نفت آمریکا تحت تاثیر تصمیم روز یکشنبه اوپک پلاس برای برگرداندن تدریجی ۲.۲ میلیون بشکه در روز کاهش عرضه اضافی خود از اکتبر، در مسیر ثبت حدود چهار درصد کاهش هفتگی پیش می روند. وزیران اوپک پلاس در نشست روز یکشنبه خود، بخش عمده محدودیت عرضه داوطلبانه خود را تا پایان سال ۲۰۲۵ تمدید کردند اما مقرر شد هشت کشور عضو که محدودیت عرضه اضافی به میزان ۲.۲ میلیون بشکه انجام داده اند، از اکتبر، به تدریج تولید خود را افزایش دهند.

طلای جهانی صعود کرد

قیمت طلا امروز پنج‌شنبه (۶ ژوئن) افزایش یافت زیرا سرمایه‌گذاران منتظر داده‌های حقوق ودستمزد غیرکشاورزی ایالات‌متحده بودند که می‌تواند تعیین کند که آیا نرخ‌های بهره زودتر از حد انتظار در سال جاری کاهش خواهد یافت یا خیر.به گزارش ایسنا، بهای هر اونس طلا پس از افزایش بیش از یک درصدی در روز چهارشـــنبه، با ۰.۴ درصد افزایش به ۲۳۶۵ دلار و ۴۰ ســـنت رسید. قیمت طلای آمریکا با ۰.۴ درصد افزایش به ۲۳۸۴ دلار و ۵۰ سنت رسید.شاخص دلار آمریکا ۰.۱ درصد کاهش یافت، در حالی که بازدهی شاخص خزانه داری ۱۰ ساله ایالات‌متحده نزدیک به پایین‌ترین سطح دو ماهه خود باقی ماند و طلا را برای سرمایه‌گذاران جذاب‌تر کرد. حقوق و دستمزدهای خصوصی ایالات‌متحده در ماه مه کمتر از حد انتظار افزایش یافت. سرمایه‌گذاران اکنون منتظر داده‌های حقوق و دستمزد غیرکشاورزی هستند که قرار است در روز جمعه منتشر شود تا سلامت اقتصاد ایالات متحده را بسنجند و آیا فدرال رزرو را از کاهش نرخ بهره در سپتامبر باز می‌دارد. طبق نظر اکثر پیش‌بینی کنندگان در نظرسنجی رویترز که همچنین نشان داد ریسک قابل‌توجهی وجود دارد، فدرال رزرو در ماه سپتامبر و یک بار دیگر در سال جاری نرخ بهره خود را کاهش خواهد داد. بر اساس ابزار CME FedWatch، معامله‌گران در حال حاضر با احتمال ۷۰ درصدی کاهش نرخ در ماه سپتامبر قیمت‌گذاری می‌کنند. نرخ بهره پایین‌تر، هزینه فرصت نگهداری شمشبدون بازده را کاهش می‌دهد. در همین حال، بانک مرکزی اروپا کاملاً مطمئن بود که نرخ‌ها را از بالاترین حد خود کاهش می‌دهد.

سیستان و بلوچستان برای تامین آب منتظر رهاسازی هیرمند نماند

هفته گذشته بزرگترین آب شیرین کن فرا ساحلی که ساخت آن ســـالها زمان برد به بهره داری رسید آب شیرین کنی که می‌تواند مشکلی از آب سیستان و بلوچستان را رفع کند.به گزارش خبرنگار مهر، هفته گذشـــته بزرگترین آب شـــیرین کن فراساحلی بعد از سال‌ها به بهره داری رسید؛ آب شیرین کنی که می‌تواند مشکلی از آب سیستان و بلوچستان را رفع کند.علی اکبر محرابیان وزیر نیرو در آئین افتتاح این پروژه با اشاره به بهره‌برداری از آخرین فناوری و تکنولوژی‌های روز دنیا برای شیرین‌سازی آب، گفته بود که «اجرای بیش از ۱۵۰ حلقه چاه، ۱۱۰ کیلومتر خط لوله، ۱۰۰ کیلومتر جاده دسترسی و همین میزان شبکه توزیع و فوق توزیع برق و در کنار آن احداث آب شـــیرین‌کن بزرگ فراساحلی با ظرفیت ۱۰۰ هزار مترمکعب در شـــبانه روز در کمتر از ۸ ماه از دیگر اقداماتی بود که برای حل مشکل آب شمال و مرکز استان اجرایی شد.»پیش از این هم هاشم امینی مدیرعامل آبفای کشور با اشاره به اینکه طرح جهاد آبرسانی در استان سیســـتان و بلوچستان به‌سرعت در حال انجام است. در بخش خیران و جهاد آبرسانی و مجتمع‌های آبرسانی ۴۰۱ روستا با اعتبار ۱,۱۰۰ میلیارد تومان به بهره‌برداری رسیده است و ۱۴۸ هزار نفر از آب پایدار و سالم برخوردار شدند، گفت: به زودی در کنار بهره‌برداری از طرح بزرگ‌ترین آب‌شـــیرین‌کن فراساحلی، ۳۱۵ روستا در محدوده منطقه بلوچستان تأمین آب پایدار و سالم از طریق تصفیه‌خانه که در طول یک ســـال گذشـــته احداث شده است، با مشارکت انجمن صنفی آب و فاضلاب کشور و شرکت‌های آب و فاضلاب به بهره‌برداری می‌رسد و این روستاها از آب شرب و بهداشتی و سالم و پایدار بهره‌مند خواهند شد.وی خاطرنشان کرد: در مرحله نخســـت مردم شـــهر زاهدان طعم آب شیرین را پس از بهره‌برداری از این آب‌شـــیرین‌کن می‌چشند و نباید نگرانی از بابت کیفیت آب داشته باشند.مدیرعامل شرکت مهندسی آب و فاضلاب کشـــور به احداث آب‌شـــیرین‌کن با ظرفیت ۱۰۰ هزار مترمکعب اشـــاره کرد و گفت: این اقدام حدود ۸ ماه با کار شـــبانه‌روزی و با تأکید و پیگیری‌های رئیس‌جمهور شـــهید انجام شد و بزرگ‌ترین آب‌شیرین‌کن فراساحلی به ظرفیت ۱۰۰ هزار مترمکعب به مردم شریف منطقه سیستان و زاهدان تقدیم می‌شود که می‌تواند تأثیر بســـیار خوبی در پایداری کمی و کیفی آب شـــرب در این منطقه داشته باشد.بر اســـاس آمار و ارقام ارائه شده حدود ۲ هزار و ۸۰۰ میلیارد تومان اعتبار برای بزرگ‌ترین آب‌شـــیرین‌کن فراســـاحلی هزینه شده است، و برای برای چاه‌ها، خطوط انتقال و خطوط برق حدود ۱,۲۰۰ میلیارد تومان هزینه شـــده است.همچنین ۴ هزار میلیارد تومان برای طرح تأمین آب شرب محدوده منطقه سیستان و زاهدان در بازه زمانی یک‌ســـاله هزینه شده است، که با در مدار قرار گرفتن این آب‌شیرین‌کن، طعم شیرین خدمت و کار جهادی و شبانه‌روزی کارگران مهندسان، مشاوران و پیمانکاران برای مردم منطقه شمال سیستان و بلوچستان شیرین خواهد شد.

۱۸.۶ هزار میلیارد تومان از مطالبات گندم‌کاران خوزستانی در حال پرداخت است

ایسنا/خوزستان نماینده شوشتر و گتوند در مجلس شورای اسلامی از پرداخت بخش عمده مطالبات گندمکاران خوزســـتانی خبر داد.سیدمحمد سادات‌ابراهیمی در گفت وگو با ایسنا، با اشاره به اینکه سرپرست نهاد ریاست جمهوری در جلسه‌ای با حضور وزرای نفت و جهاد کشاورزی، دستور اکید برای پرداخت مطالبات گندمکاران را صادر کرد، اظهار کرد: مجموع گندم تولیدی در اســـتان خوزستان، یک میلیون و ۵۸۰ هزار تن بوده است که خریداری و تحویل دولت داده شد.وی افزود: مجموع ارزش این مقدار گندم خریداری‌شده، برابر با ۲۷ هزار میلیارد تومان بوده و در این زمینه تاکنون ۱۸.۶ هزار میلیارد تومان تخصیص یافته و در حال واریز به حساب کشاورزان است که این مساله زمان‌بر است. ســـادات‌ابراهیمی ادامه داد: مابقی مطالبات پرداخت‌نشده گندم‌کاران برابر ۸.۳ هزار میلیارد تومان است که در اســـرع وقت پرداخت خواهد شد، اما بخش مهمی از مطالبات گندمکاران خوزستانی تا امروز پرداخت شده است.وی یادآور شد: همچنین در سطح کشور، ۵۱ هزار میلیارد تومان از مطالبات کشاورزان پرداخت شد که بخش عمده‌ای از آن مربوط به استان خوزستان است و قول داده شد که مابقی نیز به مرور پرداخت شود.

رشد بیش از ۶۰ درصدی ترانزیت ایران در ۱۲ ماه گذشته

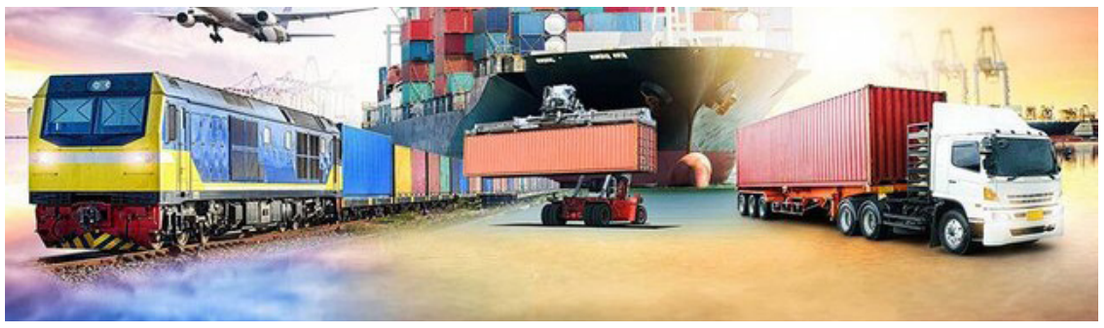

وزیر راه و شهرســـازی در اجلاس وزرای حمل‌ونقل کشورهای بریکس از رشد بیش از ۶۰ درصدی ترانزیت کالا از ایران در ۱۲ ماهه گذشته خبر داد.به گزارش ایسنا به نقل از وزارت راه و شهرسازی، مهرداد بذرپاش در اولین اجلاس وزرای حمل‌ونقل کشورهای بریکس که به صورت مجازی سخنرانی می‌کرد، گفت: در ابتدا مراتب قدردانی خود را از دعوت وزارت حمل‌ونقل فدراســـیون روسیه از جمهوری اســـلامی ایران برای شرکت در اولین اجلاس وزرای حمل‌ونقل کشورهای عضو پیمان بریکس اعلام کنم.وی در ادامه اظهار کرد: بدون تردید برگزاری این جلســـات موجب تقویت و هم افزایی بخش‌های حمل‌ونقلی و تجاری شده و فرصت‌های جدیدی را در حوزه‌های تجارت، حمل‌ونقل بین‌المللی و ترانزیت ایجاد می‌کند.بذرپاش در ادامه با اشـــاره به این که بریکس به عنوان نهادی پیشـــرو و متشکل از اقتصادهای بزرگ نوظهور توانســـته اســـت با ارائه الگوها و ابتکارات مناسب روندهای جدیدی را در جهان شکل دهد، گفت: اعضای بریکس با اقتصادهای مکمل و تنوع فرهنگی می‌توانند نیازهای متقابل را تامین کنند و تجربه‌های ملی و بومی توســـعه‌ای خود را در جهت تقویت رفاه و صبح جهانی به اشتراک بگذارند.

وی تصریح کرد: عضویت دائم جمهوری اســـلامی ایران در ســـال گذشـــته در بریکس پیشرفتی تاریخ ساز و موفقیتی استراتژیک برای سیاست خارجی جمهوری اسلامی ایران محسوب شده و ایران گامی اساسی را به سوی گسترش ارتباطات در کلیه حوزه‌های حمل و نقل، تجاری و اقتصادی با اعضای بریکس برداشـــته است.وزیر راه و شهرسازی در ادامه اظهار کرد: سیاســـت‌ها و برنامه‌های بریکس در بیانیه‌ها و اســـناد آن انعکاس یافته نشان می‌دهد این نهاد قادر است به طیف متنوعی از موضوعات مرتبط با دغدغه‌های جوامع در حال توسعه بپردازد. دستور کار اجلاس حاضر با محورهای دیجیتالی شدن حمل و نقل، ایجاد پلتفرم‌های لجستیکی حمل‌ونقل بین کشورهای عضو، حمل‌ونقل پایدار، حمل‌ونقل سبز و توسعه همکاری‌های فی‌مابین از طریق سرمایه‌گذاری‌های مشترک، بستری مناسب برای شـــکل دهی به همکاری‌های ســـازمان یافته فراهم آورده است.ظرفیت‌های ممتاز حمل‌ونقلی ایران برای کشورهای بریکس وی ادامه داد: جمهوری اسلامی ایران با موقعیت جغرافیایی ممتاز و مزیت‌های ترانزیتی فراوان، تقاطع کریدورهای ترانزیتی شمال-جنوب و شرق-غرب با داشتن ۱۱ بندر تجاری در حاشیه دریای خزر، خلیج فارس و دریای عمان با ظرفیت ۲۷۳ میلیون تن و شبکه ۱۵ هزار کیلومتری خطوط ریلی و بیش از ۲۵۰ هزار کیلومتر انواع راه با کیفیت و ۲۶ پایانه مرزی زمینی، این توانایی را دارد تا با حداقل زمان و هزینه شبکه‌های تجاری منطقه‌ای و بین‌المللی را از طریق خشکی به هم پیوند دهد و زنجیره ارزش منطقه را به بهترین شیوه کامل کند. به طوری که از طریق این شبکه سالانه به میزان ۷۰۰ میلیون تن بار جابه‌جا می‌شود.بذرپاش در ادامه گفت: همچنین ترانزیت از قلمرو ایران با رشد بیش از ۶۰ درصد در ۱۲ ماه گذشته به بیش از ۱۷.۶ میلیون تن رسیده که نشـــان از قابلیت اطمینان، امنیت و مقرون به صرفه بودن مســـیر ترانزیتی ایران برای کشورهای منطقه است.وزیر راه و شهرسازی ادامه داد: شایان ذکر است در حوزه هوانوردی نیز ایران از ظرفیت‌های مناسبی برای ارائه خدمات هوانوردی، فرودگاهی و نیز ضریب بالای ایمنی و امنیت پرواز همراه با شـــرایط اقتصادی مناسب برای پروازهای عبوری و ترانزیتی از فضای آســـمان کشور برخوردار است. وزیر راه و شهرسازی همچنین افزود: همکاری با بریکس برای ایران اهمیت ویژه‌ای دارد و در اینجا از تصمیم دولت روســـیه برای برگزاری این نشســـت و بحث پیرامون ابتکارات و ارائه راهکارها برای مقابله با چالش‌های جهانی و بررسی روش‌های تامین مالی، در بخش حمل و نقل حمایت می‌کنم. وی اظهار کرد: هم اکنون زیرساخت‌های ترانزیتی در مسیرهای کریدورهای شمال-جنوب و شرق-غرب در حال تکمیل اســـت و با بهره گیری از مکانیزم‌های نوین مدیریت کریدور در همکاری به ســـازمان‌های حمل و نقلی منطقه‌ای و بین‌المللی فرایندهای اســـتاندارد انجام تشریفات بازرسی و عبور محموله‌های تجاری در حال استقرار است.بذرپاش گفت: در سال گذشته ده‌ها نشســـت بین‌المللی با موضوع ترانزیت و به ابتکار ایران برگزار شده و تفاهم نامه‌های گوناگونی برای افزایش سطح همکاری‌های منطقه ای برای ایجاد تحول در ترانزیت به انجام رسیده است. وی ادامه داد: دستیابی به یک سیستم حمل و نقل ترکیبی، مستلزم ارتقای ظرفیت‌های نرم افزاری و سخت افزاری اعضا به ویژه در حوزه‌های مختلف عملیات حمل و نقل، زنجیره تأمین و خدمات لجستیک و روان سازی عملیات تشریفات گمرکی و ایجاد بسترهای حقوقی و تنظیم گری میان اعضا است.ایجاد «سازمان بین المللی کریدور شمال - جنوب» منجر به بهبود حمل و نقل بین المللی می‌شود وزیر راه و شهرسازی اضافه کرد: در همین راستا کریدور شمال-جنوب به عنوان یکی از از کریدورهای مهم با داشتن مزیت‌های مناسب و موثر حمل‌ونقلی می‌تواند باعث هم افزایی کشورهای عضو بریکس در حوزه حمل و نقل و ترانزیت شود. لذا همانگونه که در بیانیه نشست سه جانبه بین ایران، هند و روسیه در تاریخ ۴ جولای ۲۰۲۳ در تهران تصریح شـــده، ارتقای ســـاختار کنونی مدیریت این کریدور به سطح یک سازمان بین المللی، تحت عنوان «سازمان بین المللی کریدور شمال - جنوب» می‌تواند منجر به بهبود ساختار سازمانی و مدیریتی این کریدور شده و در نتیجه باعث بهبود حمل و نقل بین المللی و توسعه حمل و نقل ترکیبی در چارچوب این کریدور شود. همچنین با ارتقای سطح هماهنگی و یکپارچگی، فعالیت‌های تجاری و ترانزیتی را میان خریداران و فروشندگان با استفاده از شقوق مختلف حمل و نقل و به صورت ترکیبی بـــرای بهره مندی تمامی اعضای بریکس ارتقا می‌بخشـــد.بذرپاش گفت: همانطور که در بیانیه نیز اشـــاره شد، جمهوری اســـلامی ایران در راستای تنوع بخشیدن به زنجیره‌های تامین حمل و نقل و لجستیک برای تقویت اتصال و افزایش کارایی و رقابت برای تبادلات اقتصادی و رشد بهتر، حمایت همه جانبه خود را اعلام می‌کند.وزیر راه و شهرسازی اظهار کرد: اکنون فرصتی مغتنم فراهم شده تا برای دستیابی به اهداف بریکس از جمله نوآوری و دیجیتالی شدن زنجیره‌های تامین، تحرک شهری در راستای اهمیت بخشیدن به توسعه بیشـــتر سیستم های حمل و نقل عمومی شهری، آموزش منابع انسانی شایسته در ایجاد یک سیستم حمل و نقل ایمن و تامین مالی پروژه‌های حمل و نقل هم فکری داشته باشیم. همچنین در ادامه این نشست وزیر راه و شهرسازی اعلام آمادگی کرد که همه ظرفیت‌های ایران از جمله ذخایر کم نظیر انرژی، شبکه‌های حمل و نقل و ترانزیت کوتاه و ارزان، ثروت استثنایی نیروی انســـانی آموزش دیده و نیز دستاوردهای علمی چشمگیر برای رسیدن به اهداف بریکس به اشـــتراک گذاشته شود. وی افزود: این موقعیت کم نظیر جغرافیایی، سیاســـی و اقتصادی می‌تواند ایران را به یکی از شـــرکای پایـــدار و قابل اتکا برای اتصال بریکس به گلوگاه‌های انرژی و حمل و نقل و بازارهای بزرگ جهانی تبدیل کند.استقبال وزیر حمل‌ونقل روسیه از پیشنهادات ایران پیرامون توسعه کریدور شمال-جنوب در ادامه نیز وزیر حمل و نقل فدراسیون روسیه که ریاست این نشست را نیز بر عهده داشت ضمن ابراز همدردی و تسلیت حادثه دلخراش شهادت رئیس جمهوری فقید کشورمان و هیئت همراه، از پیشنهادات وزیر راه و شهرسازی در خصوص توسعه موارد مربوط به کریدورهای شمال-جنوب و شرق-غرب و ترانزیت کالا استقبال کرد. وی همچنین با اشاره به مزیت‌ها و ظرفیت‌های حمل و نقلی موجود در ایران، بر اســـتفاده حداکثری کشورهای بریکس از این ظرفیت‌ها تاکید کرد. شایان ذکر است در این نشست، بیانیه ای نیز با موضوع توسعه همکاری‌ها در زمینه حمل و نقل قرائت شد و به تایید اعضا رسید.

آگهی دعوت از بستانکاران موسسه سامانه نمایش گستران فرتاک

به شماره ثبت ۴۷۱۰۱ و شناسه ملی ۱۴۰۰۸۳۱۰۸۳۲

(نوبت سوم)

آگهی دعوت از بستانکاران موسسه سامانه نمایش گستران فرتاک به شماره ثبت ۴۷۱۰۱ و شناسه ملی ۱۴۰۰۸۳۱۰۸۳۲ در اجرای ماده ۲۲۵ اصلاحیه قانون تجارت از کلیه بستانکاران شرکت تجارت رهروان کهکشان (در حال تصفیه)سهامی خاص به شماره ثبت ۴۷۱۰۱ و شناسه ملی ۱۴۰۰۸۳۱۰۸۳۲ که آگهی انحلال آن در صفحه ۴۲ روزنامه رسمی کشور شماره ۲۲۸۰۱ مورخ ۱۴-۰۴-۱۴۰۲ درج گردیده است دعوت به عمل می آید تا ظرف مدت حداکثر شش ماه از تاریخ انتشار آگهی نوبت اول با ارائه مدارک مثبته ادعای خود به مدیر تصفیه آقای اسماعیل صفری به شماره همراه ۰۹۱۹۰۹۰۱۹۰۴ مستقر در آدرس: استان تهران- شهرستان تهران_ بخش مرکزی_ شهر تهران_ باغ صبا_ سهروردی_ خیابان شهید مهندس زیرک زاده_ خیابان شهید مسعود ملایری پور_ پلاک ۹۳_ طبقه ۲ کد پستی ۱۵۷۵۷۱۷۴۱۴ مراجعه نمایند.بدیهی است شرکت و مدیر تصفیه در موردهر گونه ادعای احتمالی که خارج از مدت فوق به شرکت منعکس گردد مسئولیتی نخواهد داشت

مدیر تصفیه موسسه سامانه نمایش گستران فرتاک(در حال تصفیه)- آقای اسماعیل صفری

گزیده خبر

از دستور کار ساخت مسکن کارگران تا پرداخت ۱۷۰ هزار میلیارد تومان تسهیلات اشتغال

عناویـــن مهم‌تریـــن خبرهای حوزه «کار و تعاون» در هفته جاری به دســـتور کار ســـاخت مســـکن کارگری، پرداخت ۱۷۰ هزار میلیارد تومان تســـهیلات اشتغال در دولت سیزدهم، اختصاص۱۸۰۰ میلیارد تومان تســـهیلات به آموزشـــگاه‌های فنی و حرفه ای، فراهم شدن امکان ثبت درخواســـت شغل توسط دانشجویان و پرداخت ۱۶۳ میلیارد تومان تسهیلات به تعاونی‌های استان تهران اختصاص داشت.به گزارش ایسنا، این هفته معاون توسعه مدیریت و منابع ســـازمان آموزش فنـــی و حرفه‌ای از پرداخت ۱۸۰۰ میلیارد تومان تســـهیلات به آموزشـــگاه های آزاد فنی و حرفه ای خبر داد.آنطور که امیر میمنت آبادی گفته تسهیلاتی که درنظر گرفته شـــده با کارمزد پایین به آموزشـــگاه‌های آزاد فنـــی و حرفه‌ای اختصاص می‌یابد تا گامی در راستای مهارت آموزی جوانان باشد.طبق آمارها در دولت سیزدهم ارائه آموزش‌های فنی و حرفه‌ای ۳۳ درصد رشـــد داشته و طی این مدت ۴ میلیون و ۷۰۰ هزار نفر ـ دوره آموزش مهارتی ارائه شـــده است.فراهم شدن امکان ثبت درخواست شغلی توسط دانشـــجویان رویداد دیگر این هفته امضای تفاهم نامه همکاری میان معاونت اشتغال وزارت کار و ســـازمان امور دانشـــجویان بود و محمود کریمی بیرانوند - معاون اشتغال وزارت کار در این باره گفت: با امضای تفاهم نامه بخشـــی از دانشـــجویان و مخاطبان از طریق سامانه به کارگیری خواهند شـــد و دانشـــجویانی که به این ســـامانه مراجعـــه می‌کنند می توانند درخواســـت خود را برای جست‌وجوی شـــغل ثبت کنند.به کارگماری ۵۰ هزار نفر از طریق ســـامانه جست و جوی شـــغل وی راه اندازی سامانه «جست و جوی شغل» را یادگار شهید رئیســـی دانست و با اشاره به رونمایی ســـامانه در تیرماه سال گذشته گفت: در کمتر از ۱۰ ماه ۴۰۰ هزار فرصت شـــغلی توسط کارفرمایان و مراکز کاریابی روی سامانه بارگذاری شده و نزدیک به ۵۰ هزار نفر به کارگماری طی این مدت در ســـامانه اتفاق افتاده است.به گفته وی در دولت ســـیزدهم بیش از ۱۷۰ هزار میلیارد تومان تســـهیلات فقط در حوزه اشتغال روستاها، شـــهرها و شهرک‌های صنعتی پرداخت شده است.ســـاخت مسکن برای کارگران در دســـتور کار جدی وزارت کار خبر دیگر این هفته به دستور کار احداث مسکن کارگری اختصاص داشـــت که توســـط حامد ویس کرمی ـ معاون امور تعـــاون وزارت تعاون، کار و رفاه اجتماعی اعلام شـــد.به گفته وی امســـال برای اولین بار در طول تاریخ تعاون کشور و تعاونی‌های مســـکن، موضوع مســـکن کارگری به طور جدی در دستور کار قرار می گیرد و به همین منظور تفاهم‌نامه‌ای با بانک توســـعه تعاون منعقد شـــده که ۲۰ هزار میلیارد ریال منابع و تســـهیلات در کنار تســـهیلاتی که برای نهضت ملی مســـکن درنظر گرفته شـــده، پرداخت شـــود.پیش از این محمدرضا چکشـــیان - معاون وزیر کار از ساخت ۶۰ هزار واحد مســـکن کارگری خبر داده و گفته بود: تلاش وزارت کار این اســـت که در چند ماه آینده بسته‌های اختصاصی و رویکرد جدیدی در مسکن کارگری پیش‌بینی شود که این رویکردها در ماه‌های آینده اعلام خواهد شـــد.اختصاص ۱۶۳ میلیارد تومان تســـهیلات به طرح های تعاونی اســـتان تهران محمد آذرپناه - مدیرکل تعاون، کار و رفاه اجتماعی اســـتان تهران - نیز از پرداخت ۱۶۳ میلیارد تومان تســـهیلات به ۲۱ طرح تعاونی در استان تهران خبر داد و اعلام کرد: این تســـهیلات از محل بخشنامه اعتبار ۳۰۰۰ میلیارد تومانی پرداخت شده و برای ۶۲۶ نفر به طور مستقیم اشتغالزایی کرده است.

شناسایی ۳۶۲ هزار هکتار زمین در قالب ابرپروژه شهرهای جدید ساحلی

معـــاون وزیر راه و شهرســـازی گفـــت: شـــرکت مادرتخصصی عمران شـــهرهای جدیـــد برای توســـعه اقتصاد دریا محور و در قالب طرح نهضت ملی مســـکن، اقدام به شناســـایی بیش از ۳۶۲ هزار هکتار مساحت در شهرهای جدید ساحلی جنوب کشور کرد. ســـعید غفـــوری در گفت‌وگو با ایسنا، اظهار کرد: با ابتکار وزارت راه و شهرســـازی و همزمـــان با اجرای برنامه نهضت ملی مسکن و با هدف تحقق منویات مقام معظم رهبری (مدظلّه العالی) برای توســـعه اقتصاد دریا محور، شرکت مادرتخصصی عمران شهرهای جدید کشور، اقدام به شناسائی بیش از ۳۶۲ هزار هکتار مساحت در قالب شهرهای جدید ساحلی در سواحل جنوب کشور کرد.وی افزود: این مساحت علاوه بر ۱۰۲ هزار هکتار مساحت تأمین شده برای نهضت ملی مســـکن بوده و بســـتری برای رفع دغدغه مردم و دولتمردان در خصوص تأمین زمین و مســـکن پایدار برای سالهای آتی است. مدیرعامل شرکت عمران شهرهای جدید تاکید کرد: علاوه بر این موارد، تنوع بخشی به فعالیت‌های اقتصادی و اشتغال‌زا در سواحل جنوبی کشور، افزایش توان رقابتی کشـــور در اقتصادی منطقه‌ای و بین‌المللی، توانمندسازی جامعه محلی و ایجاد فرصت‌های پایدار برای توســـعه شهری و روستایی در کشور از دستاورهای این ابرپروژه ملی در آینده خواهد بود.غفوری یادآور شـــد: طی یک ســـال گذشته، با تأکیدهای ویژه وزیر محترم راه و شهرسازی، پیرامون اجرایی کردن ۲۷ سکونت گاه جدید ساحلی، علاوه بر انجام مطالعات ضرورت ســـنجی و مکان یابی، مطالعات ساختاری فضائی این شهرهای جدید تهیه شـــده و از آن میان، طرح جامع ۶ شهر جدید و یک شـــهرک به عنوان پروژه های پرچمدار، آماده شده و با تهیه طرح های اجرایی، مراحل عملیاتی آنها آغاز شده است.وی با بیان اینکه در موج اول طی چهار ســـال آینده این ســـکونتگاه‌ها می‌تواند، پذیرای بیش از ۲ میلیون نفر جمعیت از اقصی‌نقاط کشـــور باشد، گفت: انتظار می‌رود در موج‌های بعدی، این سکونتگاه‌ها، بزرگترین کارگاه تولید مســـکن و شهرســـازی کشـــور و جاذب جمعیت چند میلیون نفری و فعالیت های گوناگون باشـــد.معاون وزیر راه و شهرســـازی تصریـــح کرد: این موضوع علاوه برتضمین تأمین نیاز آینده زمین و مسکن در کشور، متضمن توسعه پایدار اقتصادی و زیست محیطی کشور و جامعه محلی در بلند مدت خواهد بود.

۴

• سال بیستم • شماره ۵۴۱۷

شنبه ۱۹ خرداد ۱۴۰۳ | ۱ ذی الحجه ۱۴۴۵ | ۸ ژوئن ۲۰۲۴

روزنامه اقتصادی ، سیاسی ،اجتماعی، فرهنگی، صبح ایران

صبح اقتصاد

info@sobh-eqtesad.ir
www.sobh-eqtesad.ir

@sobheqtesad @sobheqtesad sobhe-qtesad

تهران، بلوار مرزداران ، انتهای خیابان گلستان ، کوی پژوهش پلاک ۱۳

صاحب امتیاز : موسسه سخن گستر مدیر مسئول : فاطمه لشکری

کد شبا :۲۰۰۸-۶۵۴ | کد پستی :۱۴۶۳۷۷۷۷۴۶

تحریریه :۴۴۲۵۳۴۵۰ | روابط عمومی :۴۴۲۵۳۴۴۸ | فکس : ۴۴۲۵۳۳۹۵ | بازرگانی : ۹-۴۴۲۵۳۳۳۵ | توزیع : ۴۴۲۵۳۴۵۰ | فکس : ۴۴۲۵۳۲۳۴ | توزیع: موسسه سخن گستر |

چهره روز

فرد زینمان

فرد زینمان کارگردان سرشناس اتریشی-آمریکایی بود. وی پس از ۸۹ سال زندگی سرانجام در سال ۱۹۹۷ درگذشت. فیلم‌های وی در ژانرهای دلهره آور (تریلر)، وسترن، فیلم نوآر و درام است. فرد زینه‌مان در ۲۹ آوریل ۱۹۰۷ در ژشوف که در آن زمان بخشی از اتریش بود، در خانواده‌ای یهودی‌تبار زاده شد. کودکی و نوجوانی را در وین گذراند و در ۱۹۲۷ در رشته حقوق از دانشگاه وین فارغ‌التحصیل شد.یک سالی را نیز در پاریس به آموختن عکاسی سپری کرد. زینه‌مان پس از همکاری در فیلم مستند مردمی در یکشنبه به کارگردانی رابرت زیودماک به عنوان فیلمبردار، اروپا را ترک و به آمریکا رفت. نخست، در فیلم در جبهه غرب خبری نیست سیاهی‌لشکر شد. پس از همکاری با مستندساز نامدار رابرت فلاهرتی و کسب تجربه، زینه‌مان چند سال را به ساخت فیلم مستند پرداخت.آلفرد (فرد) زینه‌مان (به انگلیسی: Alfred (Fred) Zinnemann) (زاده ۲۹ آوریل ۱۹۰۷ - درگذشته ۱۴ مارس ۱۹۹۷) کارگردان سرشناس اتریشی-آمریکایی و برندهٔ ۴ جایزهٔ اسکار بهترین کارگردانی برای فیلمهایی در ژانرهای گوناگون بود از جمله ژانرهای دلهره آور (تریلر)، وسترن، فیلم نوآر و درام.وی چهار بار جایزه اسکار گرفت. همچنین فیلم‌های او ۶۶ بار برای رشته‌های مختلف اسکار نامزد شده و ۲۴ بار موفق شده این جایزه را به خود اختصاص دهد.جایزه اسکار بهترین کارگردانی برای فیلم از اینجا تا ابدیت در ۱۹۵۴ و فیلم مردی برای تمام فصول در ۱۹۶۷جایزه اسکار بهترین فیلم برای فیلم مردی برای تمام فصول در ۱۹۶۷جایزه اسکار بهترین فیلم مستند کوتاه برای فیلم بنجی در ۱۹۵۲همچنین جایزه گلدن گلوب بهترین کارگردانی برای فیلم‌های از اینجا تا ابدیت و مردی برای تمام فصول به او رسید.

پیشنهاد

کتاب ظرافت جوجه تیغی

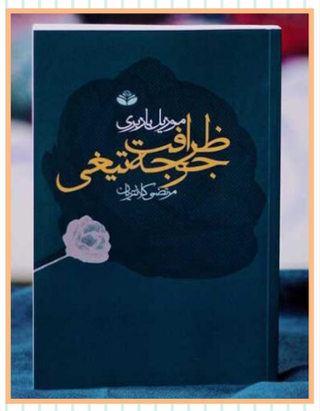

کتاب ظرافت جوجه تیغی رمانی زیبا با درون‌مایه‌ای قوی از خانم موریل باربری، رمان‌نویس مراکشی‌الاصل و استاد فلسفه است. به هنگام انتشار کتاب در سال ۲۰۰۶ از رمان استقبال گسترده‌ای شد و با فروش میلیونی و جوایز متعدد موفقیت‌های زیادی برای نویسنده‌اش به همراه داشت. این رمان همچنین در سال ۲۰۰۷ جایزه سال اتحادیه ناشران فرانسوی را از آن خود کرد. در سال ۲۰۰۹ براساس این کتاب فیلمی نیز ساخته شده است. ظرافت جوجه تیغی کتابی است که همانند اسمش ساده و معمول نیست! کتابی با بن مایه فلسفی، عمیق اما دلچسب، کتاب سخت‌خوانی که به مرور آسان می‌شود! به طور کلی می‌شود گفت که اگر به دنبال کتابی هستید که هم میل شما را به فلسفه و موضوعات اجتماعی اقناع کند و هم ذات داستانی داشته باشد، این کتاب برای شماست! قسمت عمده کتاب در مورد خانم میشل، سرایدار ۵۴ ساله یک ساختمان هشت طبقه در محله اشرافی در پاریس است که ساکنان آن همه افراد طراز اول جامعه، تحصیلکرده و ثروتمنداند. راوی فرعی و دوم داستان، دختری ۱۲ ساله ساکن یکی از طبقات این آپارتمان، از خانواده‌ای مرفه و روشنفکر است. تا به اینجا تفاوت طبقاتی، فرهنگی و همینطور سنی دو راوی، به نظر بزرگترین کنتراست و تضاد بین زاویه دید دو راوی متفاوت است اما ماجرا فراتر از این‌هاست. خواننده در همان صفحات ابتدایی متوجه می‌شود که راوی اصلی (یعنی خانم میشل) فردی کتاب‌خوان و آگاه است و بعد در وحله دوم متوجه شغل راوی (یعنی شغل سرایداری) می‌شود. پس در همان ابتدا ما با ساختاری عرف‌شکن و ضد کلیشه مواجهیم .در مورد راوی دوم هم وضع به همین منوال است! خواننده با اندیشه‌ای عمیق (که نام فصل‌هایی است که راوی دوم روایت آن را بر عهده دارد) روبه‌رو می‌شود که از طرف ذهنیتی پخته به نظر می‌رسد و بازهم در وحله دوم متوجه می‌شود که راوی این اندیشه‌های عمیق، صرفا دختری ۱۲ است! تمام این پارادوکس‌های موجود، دو راوی را در عین دور بودن ظاهری به هم نزدیک کرده و پیوند می‌دهد. داستان به طور کلی حول ذهنیات و اندیشه‌های خانم میشل و پالوما (همان دختر ۱۲ ساله) می‌گردد و روابط و کنش‌های این دو را نسبت به آدم‌های اطرافشان بیان می‌کند.

فرهنگ

بازنویسی احمداکبرپور از افسانه«دختر دال» چاپ شد

کتاب «دختر دال» با بازنویسی احمد اکبرپور توسط انتشارات فاطمی منتشر و راهی بازار نشر شد.به گزارش خبرنگار مهر، کتاب «دختر دال» با بازنویسی احمد اکبرپور به‌تازگی توسط انتشارات فاطمی منتشر و راهی بازار نشر شده است. این‌کتاب که یکی از عناوین مجموعه «کتاب‌های طوطی» (واحد کودک و نوجوان انتشارات فاطمی) است.کتاب پیش‌رو از عناوین مجموعه «قصه‌های اقوام ایرانی» است که با دبیری مسعود ناصری دریایی و علی گلشن از مسؤولان موزه عروسک و فرهنگ ایران در قالب کتاب‌های طوطی منتشر می‌شود. کتاب‌های این‌مجموعه بازنویسی قصه‌ها و افسانه‌هایی را در بر می‌گیرند که شخصیت‌های اصلی‌شان زنان و دختران هستند. قصه‌ها و روایت‌های این‌مجموعه بر رابطه انسان با طبیعت تاکید دارند و مروج ارزش‌های زیست‌محیطی‌اند.احمد اکبرپور نویسنده کودک و نوجوان است که تابه‌حال کتاب «هزار هزار دانه انار» را در قالب این‌مجموعه بازنویسی کرده و در بازنویسی «دختر دال» از منابعی چون «مقاله روایتی محلی از اسطوره الهه باروری در لرستان» نوشته بهمن فیروزمندی، مهدی رضایی و خیرالنساء جودی در نشریه «زن در فرهنگ و هنر» که سال ۱۳۹۱ چاپ شده، استفاده کرده است.در ابتدای این‌قصه، حکیمی وارد یک‌روستا شده و با خواسته‌های مختلف مردم آبادی روبرو می‌شود؛ یکی برای شفای بچه‌اش دعا می‌خواهد، یکی برای بهبود کار و کاسبی‌اش. زن و مردی هم هستند که دلشان بچه می‌خواهد و با کیسه‌ای پر از کلوچه و گردو پیش حکیم می‌روند و می‌خواهند دعا کند خدا بچه‌ای به آن‌ها بدهد. حکیم دستور می‌دهد تخم پرنده‌ای بیاورند. بعد که تخم پرنده حاضر می‌شود، آن را لای دستمالی می‌پیچد و زیر لب وردی می‌خواند و سپس به زن می‌گوید باید برای ۴۰ روز از آن در گهواره نگهداری کند. زن هم تخم پرنده را لای پارچه‌ای ابریشمی می‌گذارد و شب و روز گهواره را تکان داده و برایش شعر و قصه می‌گوید.بعد از چهل روز که بناست بچه به دنیا بیاید، مرد با عصبانیت تخم پرنده را بین زباله‌ها پرت می‌کند. اما زن که دلش پیش تخم پرنده و کودک درون آن است، می‌دود و می‌دود تا آن را از زباله‌ها بیرون بکشد. اما می‌بیند پرنده‌ای تیز چنگال از آسمان می‌آید و تخم را به چنگ گرفته و می‌برد. زن دعا می‌کند: خدایا! بچه‌ام را از چنگ دال نجات بده!...

آلودگی!

ورزشی

شکست عجیب انگلیس و پیروزی آلمان در دیدارهای دوستانه فوتبال

تیم ملی فوتبال انگلیس در دیداری دوستانه برابر ایسلند شکست خورد.به گزارش ایسنا، در ادامه دیدارهای دوستانه تیم‌های ملی فوتبال، تیم ملی فوتبال انگلیس با یک گل برابر ایسلند شکست خورد. ثورستینسن تنها گل بازی را برای ایسلند به ثمر رساند. همچنین تیم ملی فوتبال آلمان نیز با گل‌های کای هاورتز و پاسگال گراس موفق شد یونان را ۲ بر یک شکست دهد. در دیگر دیدارها لهستان ۳ بر یک اوکراین را برد و دیدار اسکاتلند و فنلاند با تساوی دو بر دو به پایان رسید.

تخت گاز

جی ام سی سیرا AT۴X اورلند، گزینه موردعلاقه ماجراجویان!

اورلند اکسپو کمپانی متخصص تولید کننده محصولات موردنیاز ماجراجویان است. پس چه چیزی بهتر از نمایش یک خودرو با توانایی‌های خارج از جاده عالی و دارای تجهیزات موردنیاز برای طبیعت‌گردی؟ این دقیقاً همان کاری است که اورلند اکسپو با دومین محصول اولتیمیت خود یعنی جی ام سی سیرا AT۴X ۲۰۲۲ انجام می‌دهد. این شرکت می‌گوید پیشرانه ۸ سیلندر ۶.۲ لیتری ۴۲۰ اسب بخاری این خودرو را به خاطر حجم بالا و خشونت ذاتی انتخاب کرده است. محصول قبلی این شرکت نیز بر اساس تویوتا ۴ رانر TRD آفرود شکل گرفته بود. اما دلیل انتخاب تریم AT۴ سیرا نیز گیرایی بیشتر و استفاده از تجهیزات بهتر همچون دامپرهای مولتی ماتیک با میزان بازی بیشتر سیستم تعلیق و دیفرانسیل‌های قفل شونده جلو و عقب بوده است. البته تریم لوکس‌تر دنالی نیز می‌تواند یک گزینه ایده آل دیگر برای طبیعت‌گردی باشد. تنها تغییر پرفورمنس این خودرو استفاده از سیستم اگزوز مگنا فلو، فنرهای بادی فایرستون و رینگ‌های ۱۷ اینچی و لاستیک‌های ۳۳ اینچی هستند. شایان ذکر است نسخه استاندارد سیرا AT۴X از رینگ‌های ۱۸ اینچی و لاستیک‌های گوودیر رانگلر استفاده می‌کند.

گنجینه

از هر دری خبری

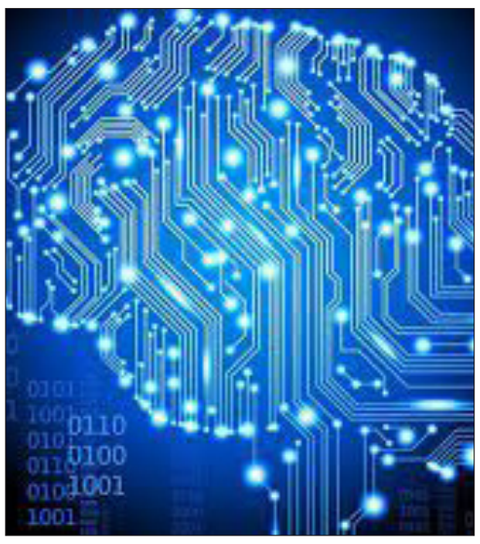

اروپا درباره هوش مصنوعی به توافق تاریخی رسید

پس از ساعت ها مذاکره و گمانه زنی اتحادیه اروپا به توافقی موقت درباره قوانین هوش مصنوعی دست یافت و جریمه ای از ۱.۵ تا ۷ درصد درآمد جهانی شرکت‌ها برای نقض آن وضع شده است.به گزارش خبرگزاری مهر به نقل از رویترز، اروپا دیروز به توافقی موقت درباره قوانین ناظر بر استفاده از هوش مصنوعی از جمله استفاده دولت ها از فناوری در نظارت بیومتریک و شیوه قانونمندسازی سیستم های هوش مصنوعی مانند چت جی پی تی دست یافت.اروپا با دستیابی به این توافق سیاسی، در جهتی گام برمی دارد تا به نخستین قدرت برتر جهان تبدیل شود که قوانینی برای هوش مصنوعی وضع می کند. توافق بین کشورهای اروپایی و پارلمان منطقه نیز پس از ۱۵ ساعت مذاکره و حدود ۲۴ ساعت بحث و گفتگو دروز قبل به دست آمد.دو طرف مذاکره در روزهای آینده جزییات توافق را به اشتراک می گذارند که می تواند ظاهر قانون نهایی را تغییر دهد. تیری برتون کمیسیونر اتحادیه اروپا در این باره می گوید: اروپا در وضعیت یک پیشتاز قرار دارد و اهمیت نقش اش در تعیین استانداردهای جهانی را درک می کند. بنابراین معتقدم این یک روز تاریخی است.طبق قوانین مذکور مدل های بنیادین هوش مصنوعی مانند چت جی پی تی و سیستم هوش مصنوعی برای مقاصد عمومی(GPAI)باید قبل از عرضه به بازار از الزامات شفافیت پیروی کنند. این موارد شامل تهیه اسناد فنی، مطابقت با قانون کپی رایت اتحادیه اروپا و انتشار خلاصه های دقیق در مورد محتوای مورد استفاده برای آموزش است.مدل های بنیادی با ریسک سیستماتیک باید ارزیابی انجام دهند و ریسک های سیستم را شناسایی و کاهش دهند، تست های خصمانه انجام دهند، رویدادهای جدی را به کمیسیون اروپا گزارش دهند، امنیت سایبری را تضمین و درباره مصرف بهینه انرژی گزارش دهند.مدل های GPAI با ریسک های سیستماتیک احتمالا بر دستورالعمل هایی متکی است که باید با قوانین جدید مطابقت داشته باشد.دولت ها فقط می توانند از نظارت بیومتریک واقعی در محیط های عمومی و در مورد قربانیان جرایم خاصی استفاده کنند و این فناوری را درباره تهدیدهای واقعی یا قابل پیش بینی مانند حملات تروریستی و جستجو برای افراد مظنون به جرایم سنگین به کار گیرند.طبق توافق به دست آمده دستکاری رفتاری شناختی، جمع آوری بی هدف تصاویر صورت افراد از اینترنت یا دوربین های مدار بسته و ایجاد سیستم های امتیاز دهی اجتماعی و دسته بندی بیومتریک برای دخالت در امور سیاسی، مذهبی، اعتقادات مذهبی، نژادی و غیره ممنوع است.مشتریان می توانند شکایت ثبت کنند و توضیحاتی نیز در قبال آن دریافت کنند. ازسوی دیگر جریمه برای نقض قوانین بین ۷.۵ تا ۳۵ میلیون یورو(۱.۵ تا ۷ درصد درآمد جهانی شرکت ها) تعیین شده است.دولت های سراسر جهان سعی دارند بین مزایای این فناوری توازن ایجاد کنند. قوانین بلندپروازانه اتحادیه اروپا نیز در حالی ارائه می شود که شرکت هایی مانند اوپن ای آی همچنان کاربردهای جدیدی برای فناوریشان معرفی می کنند و همین امر تشویق و نگرانی های زیادی را برانگیخته است.